11

Шахматный бюллетень

СОДЕРЖАНИЕ

Теоретический отдел

Б. Владимиров. О партиях чемпионата Ленинграда 323

И. Левинсон. Другая оценка 324

Я. Нейштадт. Заметки о дебютах 325

М. Юдович мл. Обзор югославского «Теоретического бюллетеня» 326

А. Карлсон. 14. Ле3! 328

Отдел партий

Матч СССР — Югославия 329

Чемпионат Украины, 1964 г. 331

Чемпионат Эстонии, 1964 г. 334

Первенство Ленинграда, 1964 г. 336

Полуфиналы первенства РСФСР 338

Памяти Капабланки 342

Разные соревнования 344

Шахматный архив

Н. Михайлов. Шестьдесят лет назад 349

УКАЗАТЕЛЬ НАЧАЛ

(Цифры обозначают номера партий)

1. e2—e4 e7—e5

Венская партия 69, 172

Дебют трех коней 23

Защита двух коней 92, 137

Защита Филидора 171

Испанская партия — 2. Kf3 Kc6 3. Cb5

3. . .a6 4. Ca4 Kf6 5. 0—0 Ce7 6. Ле1 21, 45—47, 88—90, 133, 165, 166

Другие системы с 3. . .a6 . . . 11, 22, 48, 114, 134, 135, 167

3. . .Kf6 . . . . . 49, 169, 170

3. . .f5 . . . . . 91, 136, 168

Королевский гамбит 50, 51, 138

Русская партия 7

1. e2—e4 без ответа e7—e5

Защита Алехина 100, 101

Защита Каро-Канн 16, 29, 97, 147

Защита Уфимцева . . . . . 30—32, 55—57, 102, 148

Сицилианская защита — 1. . .c5

2. Kf3 Kc6 3. d4 cd 4. K : d4 Kf6 5. Kc3 d6 4 52, 93, 139

2. Kf3 d6 3. d4 cd 4. K : d4 Kf6 5. Kc3 a6 140, 141

Системы с g7—g6 . . . . . 94, 115, 142, 173, 174

Другие системы . . . . . 2, 9, 15, 17, 24, 53, 70, 95, 96, 116, 117, 143—145, 175—177

Скандинавская защита 98, 99

Французская защита . . . . . 25—28, 54, 71, 72, 146, 178—180

1. d2—d4 d7—d5

Дебют ферзевых пешек 76, 104, 182

Защита Чигорина 183

Каталонское начало 5, 77

Славянская защита 20

Принятый ферзевый гамбит . . . 33, 58, 103, 149

Ферзевый гамбит . . . . . 59, 73—75, 118—120, 181

1. d2—d4 Kg8—f6

Защита Грюнфельда . . . . . 82, 125, 126, 151—153

Защита Нимцовича 19, 34, 35, 60, 78, 79, 121, 150

Защита Рагозина 122

Новоиндийская защита 14, 61, 80, 81, 123, 124

Индийская защита 1, 3, 39, 62, 63, 109, 110, 157

Староиндийская защита

с g2—g3 . . . . . 6, 10, 36, 86, 87

без g2—g3 . . . . . 37, 38, 83—85, 105—108, 127—129, 154—156

Другие начала

Английское начало . . . . 13, 40, 41, 64, 65, 130, 131, 158—162, 184

Гамбит Фрома 111

Голландская защита 12, 18, 42, 112, 132

Дебют Рети . . . . . 43, 66—68, 163

Староиндийское начало 8, 44, 113, 164

Пролетарии всех стран, соединяйтесь!

ШАХМАТНЫЙ БЮЛЛЕТЕНЬ

ОРГАН ШАХМАТНОЙ ФЕДЕРАЦИИ СССР

№ 11 НОЯБРЬ 1964 г.

X ГОД ИЗДАНИЯ

ТЕОРЕТИЧЕСКИЙ отдел

О партиях чемпионата Ленинграда

Сицилианская защита

Заслуживают внимания следующие партии.

Хавский — Лявданский: 1 e4 c5 2. Kf3 d6 3. d4 cd 4. К:d4 Kf6 5. Kc3 e6 6. f4 a6 7. Фf3 Фb6 8. Kb3 Kc6 9. g4 d5.

Черные немедленно отвечают контрударом в центре, но уравнения не достигают. При 9...Kb4 10. Cd3 d5 11. e5 d4 12. ef dc 13. bc К:d3+ 14. cd Cd7 они получали неплохие шансы.

10. e5 d4 11. ef dc 12. bc gf 13. Ce3 Фc7 14. Cg2 Ce7 15. 0—0 0—0 16. Фh3 Kph8 17. Ce4 с выигрышем пешки.

Хавский — Владимиров: 1. e4 c5 2. Kf3 e6 3. d4 cd 4. К:d4 a6 5. Kc3 b5 6. Cd3 Cb7 7. 0—0 Фc7 8. Фe2 Ke7 9. f4 Kec6? (сильнее 9...Kbc6 и на 10. Kb3 — 10...Kg6) 10. Kb3 b4 11. Kd1 Ce7 12. Ce3 d6 13. f5 Cf6 (лучше 13...0—0) 14. fe fe 15. Cg5 с преимуществом.

Принятый ферзевый гамбит

Проверке подверглось продолжение Фурмана, впервые примененное им в партии с Геллером на XXXI чемпионате СССР.

Владимиров — Королев: 1 d4 d5 2. c4 dc 3. Kf3 Kf6 4. e3 Cg4 5. h3 Ch5 6. g4 Cg6 7. Ke5.

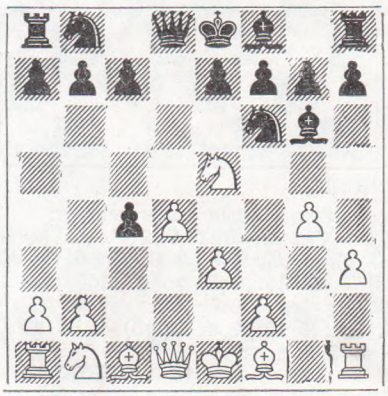

7...Ce4.

Геллер продолжал 7...Kbd7, но после 8. К:g6 hg не смог добиться равной игры.

8. f3 С:b1 9. Л:b1 Kfd7 10. К:c4 Kb6 11. Фc2 e6 12. Cg2 K8d7 13. b4 Cd6 14. Ka5 Лb8 15. f4 Kd5 16. 0—0 0—0.

Белые лишили черных возможности провести подрыв центра путем c5 или e5 и имеют лучшую позицию.

Во встрече с Кореловым Королев избрал более естественное продолжение 9...e6. Последовало: 10. К:c4 Kbd7 11. Cg2 b5 12. Ka3 Kd5 13. К:b5 Лb8 14. Фd3 Фh4+ 15. Kpf1 Cb4 16. Kc3 0—0 17. Cd2 c5 с инициативой у черных за пожертвованную пешку.

Фурман — Королев: 9...e6 10. С:c4 Kbd7 11. Cd2 Cd6 12. К:d7 К:d7 13. f4 c5 14. dc С:c5, и черные получили хорошие контршансы.

Следует отметить, что ход 9...e6 встретился еще в партии Солнцев — Равинский, игранной в первенстве общества «Буревестник» (см. «Шахматный бюллетень» № 5 за этот год). — **Прим. ред.**

Можно сделать вывод, что продолжение Фурмана не дает белым преимущества: во многих вариантах сказывается ослабление их королевского фланга.

Славянская защита

Владимиров — Воротников: 1. d4 d5 2. c4 e6 3. Kc3 c6 4. e4 de 5. К:e4 Kf6 6. К:f6+ Ф:f6. Здесь вместо теоретического продолжения 7. Kf3 Владимиров избрал 7. a3. Последовало: 7...e5! 8. Фe2 (белые идут на острый вариант, при других продолжениях черные легко уравнивают игру) 8...Cd6 9. f4 e4 10. Ф:e4+ Kpd8 11. Kf3 Cf5 12. Фe3 c5 13. Ce2 Лe8 14. Фd2 cd 15. К:d4 Cd7 16. Kf3.

Теперь, продолжая 16...Фe7, черные получали преимущество и тем самым опровергали эксперимент белых.

Известным путем развивалась вначале партия Корелов — Воротников: 1. d4 d5 2. c4 e6 3. Kc3 c6 4. Kf3 dc 5. a4 Cb4 6. e3 b5 7. Cd2 a5 8. ab С:c3 9. С:c3 cb 10. b3 Cb7 11. d5 (этот ход дебютные справочники считают сильнейшим).

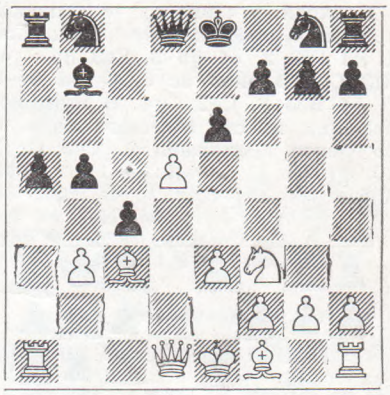

11...Kf6 12. bc b4 13. С:f6 Ф:f6 14. Фa4+ Kd7!

По мнению Эйве, к равной игре ведет только 14...Kpf8. Однако выключение из игры ладьи h8 кажется весьма подозрительным.

15. Kd4 e5 16. Kb3 Kpe7 17. Ce2 Лhc8 18. К:a5 Лc5 19. Ф:b4 Фb6 20. Ф:b6 К:b6 21. Kb3 Л:a1 + 22. К:a1 К:c4, и вскоре противники согласились на ничью. Ценная теоретическая новинка.

Защита Грюнфельда

В партии Владимиров — Сосонко белые после 1. d4 Kf6 2. c4 g6 3. Kc3 d5 4. Kf3 Cg7 5. Фb3 dc 6. Ф:c4 0—0 7. e4 c6 8. Ce2 Kbd7 9. 0—0 Kb6 сыграли 10. Фd3.

В книге Кутянина и Эстрина «Защита Грюнфельда» рассматривается только ход 10. Фb3 с продолжением 10...Ce6 11. Фc2 Cg4 12. Лd1 Фc7 с последующим С:f3 и e5, что ведет к уравнению игры. Ход 10. Фd3 сильнее. Теперь на 10...Cg4 может последовать 11. Cf4, и белые, воспрепятствовав ходу e5, стоят лучше.

10...Фc7 11. Cg5 Ce6 (если 11...Cg4 12. Лac1 С:f3 13. С:f3

БИБЛИОТЕКА Львовского реш. шахматного ШАХМАТНОГО КЛУБА

e5, то 14. d5 с перевесом у белых) 12. Лас1 Сс4 13. Фd2 С:е2 14. Ф:е2 h6 15. Сh4 Кh5 16. Лfd1 g5 17. Сg3 К:g3 18. hg Лаd8 19. е5 Кd5 20. Кс4. Позиция белых благоприятнее.

После 1. d4 Кf6 2. с4 g6 3. Кс3 d5 4. Кf3 Сg7 5. Фb3 dс 6. Ф:с4 0—0 7. е4 с6 8 Фb3 теоретики рекомендуют ход 8...е5.

Однако в партии Оснос — Лявданский после 9. dе Кg4 10. Сс2 Фb6 (считается сильнейшим) 11. 0—0 Ф:b3 12. аb К:е5 13. К:е5 С:е5 14. Се3 Сс6 15. f4 Сd6 16. с5 Се7 17. Сс4 С:с4 18. bс Ка6 19. Ке4 f6 20. Кd6 белые добились большого перевеса.

Поскольку в ранее игранной этим вариантом партии Фурман — Оснос (командное первенство СССР, 1962 г.) черные не получили равной позиции, следует придти к выводу, что прежняя оценка хода 8...е5 не является правильной.

Корчной в партии с Осносом применил продолжение Симагина: 1. d4 Кf6 2. с4 g6 3. Кс3 d5 4. Кf3 Сg7 5. Фb3 dс 6. Ф:с4 0—0 7. е4 Кс6 8. Се2 Сg4. В этом положении вместо обычного хода 9. d5 Оснос продолжал 9. Се3 С:f3 10. gf е5 11. dе К:е5 12. Фb5 Кh5.

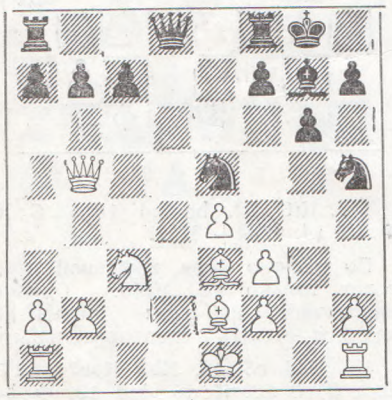

13. f4.

В партии Владимиров — Симагин (V международный турнир ЦШК) белые взяли пешку — 13. Ф:b7, но после 13...Лb8 14. Фd5 Фf6 15. 0—0—0 Кf4 16. Фd2 К:е2+ 17 Ф:е2 К:f3 ничего хорошего не получили.

13...с6 14. Ф:b7 Кd3+ 15. Крf1 Кh:f4 16 Лd1 К:е2 17. К:е2 Фh4 18 Кg3 Фh3+ 19. Кре2 Ке5 20. b3 Лаd8 с выигрышной позицией у черных. Видимо, 9. Се3 ведет к трудной для белых игре.

Староиндийская защита

Большой интерес представляет партия Арцукевич — Белявский: 1. d4 Кf6 2. с4 g6 3. Кс3 Сg7 4. е4 d6 5. f4 0—0 6. Кf3 с5 7. d5 е6 8. Се2 ed 9. ed Кh5.

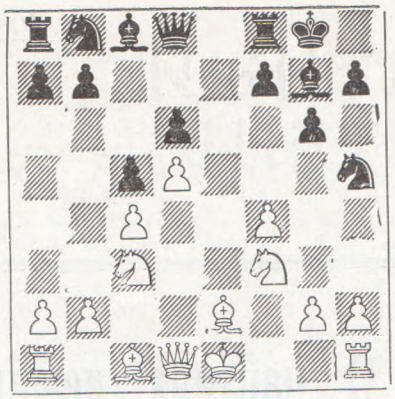

Злободневная позиция! Черные хотят разменом на с3 сдвоить пешки ферзевого фланга и затем, заблокировав пешку f4, сделать небоеспособным слона белых.

В статье об этом варианте («Шахматный бюллетень» № 5, 1963 г.) мы с А. Геллером предложили здесь ход 10. Сd2 и на 10...С:с3 — 11. С:с3 с тем, чтобы жертвой пешки активизировать слона с1. Однако черные могут продолжать 10...Сd4! Поэтому в данном положении обычно играли 10. 0—0 С:с3 11. bс и на 11...Кg7 либо переводили слона через е3, f2 на h4, либо продолжали Ле1.

Арцукевич принял смелое решение. После 10. 0—0 С:с3 11. bс Кg7 он продолжал 12. f5?! Черные ответили 12...С:f5 и на 13. Сf4 — 13...Фе7.

В случае 13...Фс7 возможно 14. Кd2 (с угрозой 15. g4 и 16. Ке4) 14...Ле8 15. g4 Се4 16. Сf3 Сd3 17. Ле1, и у белых хорошая компенсация за пешку.

14. Фd2 Кd7 15. Лае1 f6 16. Сd1 Ке5 17. К:е5 fе (если 17...dе, то 18. g4 Сd7 19. d6 Фе6 20. g5, и пешечная цепь черных рушится) 18. Сg5 Фс7 19. g4 Сd7 20. h4 Лае8 21. Сf6 Лf7 22. h5 gh 23. gh Сh3 24. Лf2 Леf8 25. Фg5 Л:f6 26. Л:f6, и белые выиграли.

Б. ВЛАДИМИРОВ.

Другая оценка

в «Шахматном бюллетене» № 1 за 1964 год была опубликована статья А. Бернштейна и В. Корчного «Ладья против слона». Авторы статьи на многочисленных примерах показали методы игры в подобных эндшпилях. Однако, при анализе, на мой взгляд, была допущена некоторая неточность.

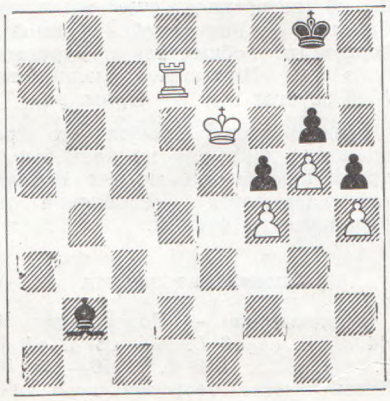

Авторы статьи считают эту позицию ничейной, полагая, что при блокированных пешках обход королем не всегда ведет к цели: 1. Кре7 Са1 2 Кре8 Сb2 3. Лf7, и поскольку черного короля с поля g8 не оттеснить — ничья.

И все же выигрыш есть.

1. Лb7! Куда отступать слоном? Если 1...Сh8 или 1...Сg7, то белые, жертвуя качество, получают выигрышное пешечное окончание. Если же черный слон оставляет диагональ а1—h8, то белый король прорывается к пешке g6. Остаются возможности: 1...Са1, 1...Сс3, 1...Сd4. Рассмотрим их.

1...Са1 2. Лb1 Сd4 3. Крd5 Сс3 (если 3...Се3 или 3...Сf2, то 4. Кре5 Крf7 5. Лb7+ Крg8 6. Крf6) 4. Лb3 Са1 5. Лb8+! Крf7 6. Лb7+ Крg8 7. Крс4, и от угрозы 8. Лb1 с последующей жертвой качества нет удовлетворительной защиты.

1...Сс3 2. Лb3 Са1 3. Крd5 Крf7 4. Лb7+ Крg8 5. Крс4 и затем 6. Лb1.

1...Сd4 2. Крd5 Сс3 3. Лb3 Са1 4. Лb8+! Крf7 5. Лb7+ Крg8 6. Крс4.

Авторы статьи считают ничейной и следующую позицию.

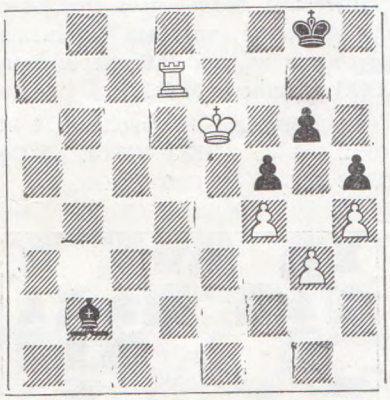

Однако белые выигрывают: 1. Лd2! Са1 2. Лd1 Сb2 3. g4 hg 4. h5 gh 5. Кр:f5 g3 6. Крg6 Са3 7. f5! Если 1...Сс3, то 2. Лd3 Сb2 3. g4 hg (на 3...fg следует 4. f5 gf 5. Кр:f5 Крg7 6. Крg5) 4. h5 gh 5. Кр:f5 и т. д.

И. ЛЕВИНСОН.

Заметки о дебютах

Этот обзор составлен по материалам нескольких партий международного турнира по переписке, 1963/64 гг.

Вариант **сицилианской защиты** 1. e4 c5 2. Kf3 d6 3. d4 cd 4. K:d4 Kf6 5. Kc3 a6 6. Cg5 e6 7. f4 Ce7 8. Фf3 Фc7 9. 0—0—0 Kbd7 10. g4 b5 11. C:f6 K:f6 12. g5 Kd7 13. a3 Cb7 14. Ch3 в последние годы стал пользоваться дурной славой. Черным, как правило, приходится выдерживать сильный натиск. Последний пример — партия Таль — Глигорич (международный турнир ЦШК, 1963 г.), в которой белые в ответ на 14...0—0—0 пожертвовали слона — 15. C:e6 fe 16. K:e6 и после 16...Фc4 17. Kd5 C:d5 18. ed Kpb7 19. b3 Фc8 20. Лd3 получили сильнейшую атаку.

Когда такой вариант избирают в заочных соревнованиях, всегда ждешь сюрприза. В партии Нейштадт — Аттард черные применили не раз встречавшуюся жертву пешки — 14...b4 15. ab Фc4, но на 16. Лhe1 сыграли не 16...Ф:b4, как в партии Куинджи — Янса, международный юношеский турнир, Львов, 1961 г. (далее 17. Kd5! ed 18. ed с решающей атакой), а 16...Kb6, защищая пункт d5.

Однако после 17. Kb3 стало ясно, что черным не отыграть пешки, так как на 17...Ф:b4 последует 18. Лd4, и ферзь не имеет полей для отступления.

Далее было 17...Лb8 18. b5 0—0 19. Фf2 Фc7 20. Cf1 ab 21. K:b5 Фd8 22. h4 Cc6 23. f5 Ka4 24. K5d4 Cd7 25. Фg3 e5 26. f6 ed 27. fe Ф:e7 28. Л:d4 с выигрышным положением у белых.

Актуальный вариант **защиты Нимцовича** 1. d4 Kf6 2. c4 e6 3. Kc3 Cb4 4. e3 c5 5. Cd3 0—0 6. Kf3 d5 7. 0—0 dc 8. C:c4 Kbd7 9. Фe2 b6 10. Лd1 cd 11. ed Cb7 встретился в партиях Батик — Нейштадт и Брилла-Банфальви — Нейштадт.

Батик сыграл 12. Cg5, на что последовало 12...C:c3 13. bc Фc7.

Эта позиция встречалась неоднократно. Осторожное 14. Лac1 (белые защищают пешку c3) на поверку оказалось совсем неосторожным из-за 14...Kg4! (Ивков — Бенко, XII Олимпиада). На 14. h3 у белых нет времени ввиду 14...Ke4 с разменом слона или 14...C:f3, вынуждая 15. gf, а в случае 14. Cd3 черные, по-видимому, могут взять пешку: 14...Ф:c3 15. Лac1 Фb4. На 16. Лc7 возможно 16...C:f3 17. Ф:f3 Фd6. Если же 16. Ke5 Лac8 17. K:d7 K:d7 18. Фh5, то 18...f5.

Белые избрали другой план — 14. C:f6 K:f6 15. Ke5, однако 15...Cd5 16. Лac1 C:c4 17. Ф:c4 Ф:c4 18. K:c4 Лac8 19. Kb2 Лc7 20. c4 Лfc8 21. Kpf1 Kpf8 22. Kpe2 Kpe7 23. g3 b5 24. c5 Kd5 привело к несколько лучшему для черных эндшпилю.

Интереснее прорыв 12. d5, предпринятый Брилла-Банфальви. Последовало: 12...C:c3 (размен на d5—12...ed 13. K:d5 Лe8 14. Фc2! — позволяет белым захватить инициативу) 13. de C:f3.

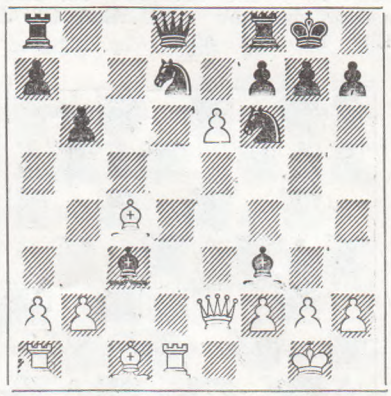

14. Ф:f3!?

Считается, что белые обязаны брать слона пешкой. После 14. gf fe 15. bc Фc7! (это сильнее, чем 15...Kph8, как было в партии Фурман — Форинтош, матч Ленинград — Будапешт, 1959 г., — черные не тратят времени на ход королем) 16. C:e6+ Kph8 у черных хорошие перспективы атаки.

Признаться, получив ход 14. Ф:f3, я удивился. Ведь после 14...Ke5 15. Фe2 Фc7 противник остается без фигуры. Конечно, и в заочных соревнованиях бывают грубые ошибки. Однако партия еще не вышла за пределы теории, справочная литература к услугам партнера, и рассчитывать на то, что участник командного первенства мира уже в дебюте допустил очевидный промах, не приходилось.

Взглянув на позицию более внимательно, я обнаружил любопытный ход 16. Cb3. На 16...Cb4 (16...Ca5? 17. Cf4) следует 17. Cf4 Cd6 18. Лac1 Фb8 19. Л:d6 Ф:d6 20. C:e5 и 21. ef+. У белых две пешки за качество, мощные слоны и превосходная позиция. Конечно, этот вариант неудовлетворителен для черных, которые могут сыграть сильнее — 16...Keg4. Но и в этом случае после 17. g3 Cb4 18. Cf4 (на 18. h3 возможно 18...Cc5 19. Cf4 C:f2+ 20. Kpf1 Фc6 21. hg Cc5 22. Фg2 Фb5+) у белых за пожертвованную фигуру, по-видимому, достаточная компенсация. На 17...Ce5 возможно 18. h3 C:g3 (если 18...Kh6, то 19. C:h6 gh 20. Лac1 Фb8 21. e7 Лe8 22. Лd8) 19. ef+ Kph8 20. hg.

Более подробно анализировать ход 18. Cb3 я не стал — ведь ответ 14...Ke5 вынужден — и решил подождать, что «скажет» противник.

Но оказалось, что партнер имел в виду совсем другое — он пожертвовал качество: 15. ef+ Kph8 16. Л:d8 K:f3+ 17. gf Лa:d8 18. bc.

Пешка f7 при двух слонах очень опасна. Так, естественное 18...Лd1+ 19 Kpg2 Kd5 ведет к поражению после 20. Ca3!

18...Kd5 19. Cg5 Лd7 20. Лe1.

Не 21. Лd1 ввиду 21...Лf:f7 22. C:d5 Лf5. Теперь брать пешку нельзя (20...Лd:f7 21. C:d5 Лf5 22. Ce7).

20...h6 21. C:d5 Л:d5 22. Лe8 Л:g5+ 23. Kpf1.

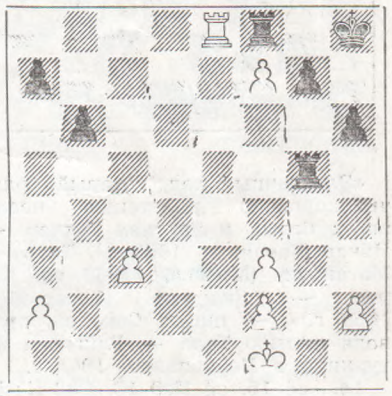

23...Лf5 24. Л:f8+ Kph7. Ничья, ибо против угрозы 25...g6 с дальнейшим Kpg7 и Л:f7 белым нечего предпринять.

Острый вариант **староиндийской защиты** 1. d4 Kf6 2. c4 e6 3. Kf3 c5 4. d5 ed 5. cd d6 6. Kc3 g6 7. Cg5 Cg7 8. Kd2 h6 9. Ch4 g5 10. Cg3 Kh5 встретился в партии Тернблом — Нейштадт. Белые лишили противника рокировки — 11. Фa4+ Kpf8 (как известно 11...Cd7? 12. Фe4+ стоит пешки).

«Король на f8 расположен вовсе не так ужасно, а белый ферзь на a4 лишь поможет черным осуществить продвижение b7—b5», — писал по поводу этой позиции Таль в примечаниях к второй партии матча с Ботвинником, 1960 г.

Так и случилось. После 12. e4 K:g3 13. hg a6 14. Ce2 Kd7 15. f4 b5! 16. Фc2 (брать пешку нельзя ввиду 16...Kb6) 16...c4 с дальнейшим 17...Kc5 черные завладели инициативой.

Я. НЕЙШТАДТ.

Обзор югославского «Теоретического бюллетеня»

№ 1 – 7, 1964 г.

Испанская партия

Излюбленная защита югославских шахматистов 1. e4 e5 2. Kf3 Kc6 3. Cb5 a6 4. Ca4 Kf6 5. 0—0 Ce7 6. Ле1 b5 7. Cb3 d6 8. c3 0—0 9. h3 Ka5 10. Cc2 c5 11. d4 Фc7 12. Kbd2 Cd7 как-то сразу потускнела и вышла из моды: после 13. Kf1 Лfe8 трудные задачи перед черными выдвинул план, связанный с 14. b3.

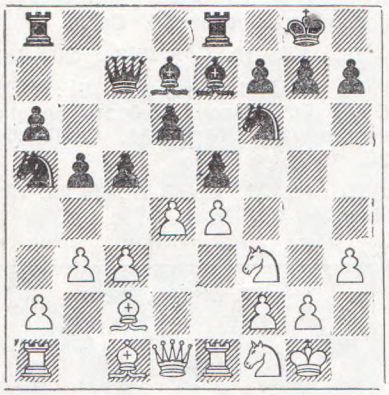

«Эластичный ход, который получил хорошую репутацию после побед белых в партиях Геллер — Ивков (Гавана, 1963 г.), Таль — Матанович (Москва, 1963 г.), Керес — Зюидема (Бевервийк, 1964 г.)», — пишет Соколов, приводя партию Таль — Глигорич из турнира в Рейкьявике, 1964 г.

14. . .cd 15. cd Kc6 16. Cb2 K : d4 17. K : d4 ed 18. Лc1 Фd8 19. Ф : d4 Cf8 20. Лcd1 Лc8 21. Cb1 Cc6 22. Kg3 d5 23. Фe3 с преимуществом у белых.

Зюидема против Кереса избрал ход 14. . .g6.

15. Cg5 Kpg7 16. Ke3 Ce6? («после этой ошибки черные, вероятно, не могут спасти партию; следовало играть 16. . .h6». — Парма) 17. Фd2! Kg8 18. C : e7 Ф : e7 (в случае 18. . .K : e7 белые продолжают 19. Kf5+ с сильной атакой) 19. de de 20. K : e5 C : h3 21. f4 с явным перевесом.

Вопрос о том, как защищаться черным после 14. b3, очевидно, пока остался открытым.

В варианте 11. . .cd 12. cd Cb7 13. d5 Cc8 14. Kbd2 черные в партии Фишер — Вайнштейн (первенство США, 1964 г.) сыграли 14. . .g6 (по мнению Соколова, надежнее 14. . .Фc7), на что последовало 15. b4!

Теперь на 15. . .Kc4 возможно 16. K : c4 bc 17. Ch6 Лe8 18. Ca4 Cd7 19. Лc1 Лc8 20. Kd2 с преимуществом (Соколов).

В партии было 15. . .Kb7, что также привело к перевесу белых: 16. a4 Cd7 17. ab ab (лучше 17. . .C : b5) 18. Л : a8 Ф : a8 19. Лe3! Фc8 20. Лa3 Фc7 21. Kb3 Kh5 22. Cd3.

Сабо с Матановичем (Загреб, 1964 г.) после 12. . .Cb7 13. Kbd2 избрал вариант 13. . .Kc6 14. d5 Kb4 15. Cb1 a5.

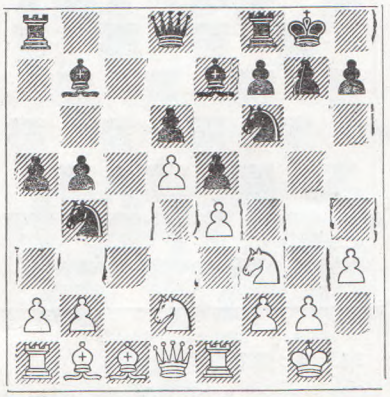

В партии Матанович — Антошин (Москва, 1963 г.) белые получили преимущество: 16. Фe2 Фd7 17. a3 Ka6 18. Cd3. Однако, как указывает Матанович, заслуживает внимания жертва пешки — 16. . .Kd7, встретившаяся в партии Крогиус — Форинтош (матч РСФСР — Венгрия, 1964 г.).

После 16. a3 Ka6 17. Cd3 b4 18. ab K : b4 19. Kc4 K : d3 Сабо уравнял игру. Размен 18. ab вряд ли целесообразен.

В варианте Смыслова 9. h3 h6 Парма отмечает интересный план активной игры белых на ферзевом фланге, осуществленный в партиях Керес — Филип и ван ден Берг — Портиш на турнире в Бевервийке, 1964 г.

10. d4 Лe8 11. Kbd2 Cf8 12. Cc2 Cb7 13. a3 Kb8 14. b4 Kbd7 15. Cb2 Фb8 (во встрече Суэтин — Спасский, зональный турнир, 1964 г., черные играли 15. . .Kb6) 16. c4 ed 17. cb ab 18. K : d4 c5 19. bc K : c5 20. Kf5 с лучшими шансами у белых (Керес — Филип).

Парма считает, что маневр Kc6—b8—d7 неудачен.

Ван ден Берг играл по-другому: 11. Kbd2 Cb7 12. a3 Cf8 и теперь 13. Ca2. После 13. . .Фd7 14. b4 Лad8 15. Cb2 g6 16. Фb3 Cg7 черные получили надежную позицию.

Система 11. d4 Фc7 12. Kbd2 Kc6 дала черным хорошую игру в партиях Ивков — Лендьел и Керес — Дункельблюм (Бевервийк, 1964 г.).

После 13. dc dc Ивков продолжал 14. Kh2, чтобы, не тратя времени на Фd1—e2, сразу играть Фf3. Однако этот ход имеет определенный минус, так как у белых уже не будет выпада Kf3—g5.

14. . .Ce6 15. Kdf1 Лfd8 16. Фf3 Kd7 17. Ke3 Kd4 18. cd cd 19. Khf1 de 20. K : e3 Kb6, и шансы черных не хуже.

Керес играл 14. Kf1. До 19-го хода партия развивалась аналогично встрече Глигорич — Решевский (Лос-Анжелос, 1963 г.): 14. . .Лd8 15. Фe2 Лb8 16. Ke3 g6 17. Kh2 Ce6 18. Khg4 Лd6 19. a4?

Знак Пармы, по мнению которого заслуживает внимания 19. Фf3 K : g4 20. K : g4 C : g4 21. hg с минимальным преимуществом у белых (Парма — Лендьел, Бевервийк, 1964 г.). Глигорич против Решевского продолжал 19. K : f6+, но не получил перевеса.

19. . .c4 20. ab ab 21. Фf3 K : g4 22. hg Лbd8 23. g5 Ka5 24. Фg3 Л6d7. Позиция черных предпочтительнее.

В партии Фишер — Бисгайер (первенство США, 1964 г.) черные вместо 15. . .Лb8 избрали 15. . .Kh5. Эта позиция встретилась еще в партии Бронштейн — Решевский (турнир претендентов, 1953 г.), в которой белые после 16. a4 Лb8 17. ab ab 18. g3! g6 19. Kph2 Ce6 20. Ke3 получили преимущество.

Фишер сразу сыграл 16. g3! Последовало 16. . .g6 17. h4 (хуже 17. Kpg2 Ce6 18. Ke3 Лb8 19. Kg4 f6 20. Kh4 Kph8 21. Фf3 c4, Вайнштейн — Аддисон из того же турнира) 17. . .Ce6 18. Ke3 f6 (по мнению Соколова, лучше 18. . .Лab8) 19. Kd5 Фb7 20. K : e7+ Ф : e7 21. Kh2 Kg7 22. Kg4 c4 23. Фf3! с преимуществом у белых.

Сицилианская защита

В статье, посвященной варианту дракона, Парма рассматривает интересное продолжение: 1. e4 c5 2. Kf3 d6 3. d4 cd 4. K : d4 Kf6 5. Kc3 g6 6. f4 Kc6 7. Cb5.

По его мнению, лучшим ответом является 7. . .Фc7! Этот ход встретился в партии Шмид — Парма (Малага, 1964 г.).

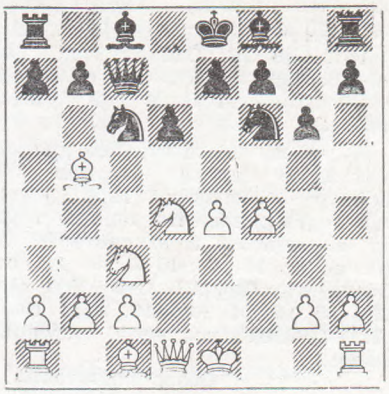

8. Kd5 (иначе черные сыграют 8...a6, успешно решая дебютные проблемы) 8...К:d5 9. ed a6.

Парма приводит следующий анализ:

10. Ca4? Фa5+ 11. c3 Ф:d5 12. К:c6 Ф:d1+ 13 Кр:d1 Cd7.

10. К:c6 ab 11. Фd4 e5! 12. de Ф:c6 13. Ф:h8 Ф:g2.

10. С:c6+ bc 11. К:c6 Cg7 12. Ce3 Cb7 13. Cd4 С:d4 14. Ф:d4 0—0 15. 0—0 С:c6.

Во всех вариантах у черных хорошая игра.

Разбирая продолжение 6. Ce3 Cg7 7. f3 Кc6 8. Фd2 0—0 9. Cc4 Cd7 10. h4! Лc8 11. Cb3 Кe5. Парма указывает, что в случае 12. 0—0—0 Кc4 13. С:c4 (слабее 13. Фe2 К:e3 14. Ф:e3 Лc5!) 13...Л:c4 14. h5 b5! (знак Пармы) черные получают достаточную контригру.

Однако правильным представляется примечание редакции «Теоретического бюллетеня»: «Продолжая теперь 15. hg hg (15...fg 16. e5! de 17. Кe6) 16. Ch6, и если 16...К:e4, то 17. Фe3 белые получают сильную атаку. Поэтому 12. 0—0—0 вполне возможно».

Более энергичным признается 12. h5. Если 12...Кc4, то 13. С:c4 Л:c4 14. hg fg 15. Ch6.

В партии Васюков — Парма (матч Югославия — СССР, 1963 г.) было 12...К:h5 13. 0—0—0 Кc4 14. С:c4 Л:c4 15. g4 Кf6 16. Лdg1.

Вместо 16. Лdg1 в распоряжении белых есть более сильный ход — 16. Ch6!, найденный Матановичем и Соколовым.

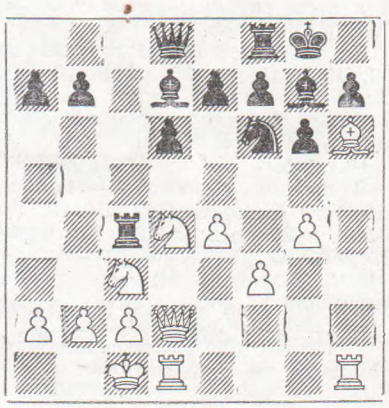

На 16...К:e4 белые отвечают 17. Фe3! с опасными угрозами, а в случае 16...С:h6 17. Ф:h6 Л:c3 («единственный шанс» — Парма) следует 18. g5! Кh5 19. Л:h5 gh 20. Лh1, и белые выигрывают.

Парма делает вывод, что продолжение 9...Cd7 ведет к тяжелой для черных позиции.

В двух партиях турнира в Бевервейке (1964 г.) встретился вариант 1. e4 c5 2. Кf3 Кc6 3. d4 cd 4. К:d4 g6 5. Кc3 Cg7 6. Ce3 Кf6 7. Cc4 d6 8. f3 Кd7.

Керес — де Роу: 9. a4 Фa5 10. Кe2 Фb4 11. Cb3 Кc5 12. 0—0 с равными шансами.

Ивков — Ларсен: 9. Cb3 Кb6 10. Фd2? (как правильно отмечает Парма, значительно сильнее 10. h4 h5 11. Фd3) 10...Кa5 11. Фd3 0—0 12. 0—0—0 К:b3+ 13. ab? (лучше 13. cb, чтобы на 13...d5 ответить 14. Кde2) 13...a5 14. Кa4 К:a4 15. ba Cd7 16. Кb5 Лc8 17. h4 С:b5 18. Ф:b5 Лc6 с хорошей игрой у черных.

Заслуживает внимания ход 9. Cb5, который был успешно применен Дубинским в партиях с Хенкиным (Москва, 1963 г.) и Рашковским (Москва, 1964 г.). Эти партии опубликованы в «Шахматном бюллетене» № 2 и 4 за 1964 г.

Французская защита

Острому варианту 1. e4 e6 2. d4 d5 3. Кc3 Cb4 4. e5 c5 5. a3 С:c3+ 6. bc Кe7 7. Фg4 Фc7 посвящена статья Ивкова.

Югославский гроссмейстер считает, что 7...Фc7 точнее, чем 7...cd, на что возможно 8. Cd3. Правда, в партии Унцикер — Ульман (XV Олимпиада) черным после 8. Cd3 Фc7 9. Кe2 dc 10. Ф:g7 Лg8 11. Ф:h7 Кbc6! 12. Cf4 Cd7 13. 0—0 0—0—0 14. Фh5 d4 удалось получить хорошую игру, но возможно 11. Фh6!? (знаки Ивкова) с неясными осложнениями. Например, дебют партии Глигорич — Софревский (Сараево, 1959 г.) сложился в пользу белых: 11...Ф:e5 12. С:h7 Лf8 13. Cg5 Кf5 14. Ф:f6 Кc6 15. Ф:e5 К:e5 16. Cf6 Кd7 17. С:c3.

Если же белые играют 8. Cd3 в ответ на 7...Фc7, возможно 8...c4. Например, 9. Ce2 Фa5 10. Cd2 Кf5 11. Фf4 Cd7 12. Cg4 Фa4 13. С:f5 ef 14. Фg3 Лg8 15. Кf3 Кc6 с примерно равными шансами (Глигорич — Ивков, Блед, 1963 г.).

После 7...Фc7 8. Ф:g7 Лg8 9. Ф:h7 cd 10. Кe2 Кc6 11. f4 Cd7 12. Фd3 dc возникает критическая позиция.

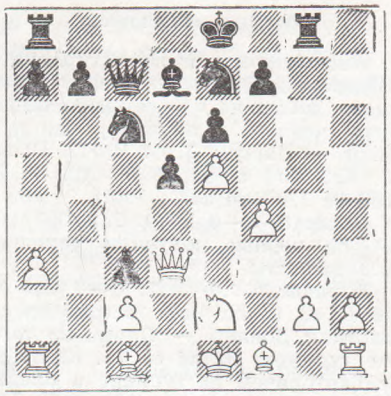

Ход 13. Лb1, по мнению Ивкова, позволяет черным получить хорошую позицию.

13...Кf5 14. g3 d4 15. Cg2 0—0—0 16. Крf2 Кa5 17. Лd1 Cc6 18. С:c6 Ф:c6 19. Фf3 Фc5 (Шамкович — Ульман, Сараево, 1963 г.).

Ивков отмечает новую идею в этом варианте, которую осуществил Матулович во встрече с Гюнсбергером (Поляница Здруй, 1963 г.) — 13. h4.

После 13...Кf5 14. h5 0—0—0 15. h6 Лg6 16 h7 Лh8 возникла сложная позиция с обоюдными шансами.

Ивков делает вывод, что следует считать неудачными продолжения 13. Ce3, 13. К:c3 и 13. Ф:c3; ходы 13. Лb1 и 13. Кg3 не дают белым преимущества, а идея Матуловича 13. h4 нуждается в проверке.

Однако в варианте 13. К:c3 a6 14. Лb1 Лc8, который считается безопасным для черных на основании партии Лилиенталь — Левенфиш (Москва, 1936 г.) и на которую ссылается югославский гроссмейстер, возможности белых не исчерпаны.

Лилиенталь играл 15. Cd2 и после 15...Кa5 черные получили отличную игру.

И здесь заслуживает внимания марш ладейной пешки белых — 15. h4.

Например, 15...Кf5 (на 15...К:e5 следует, как указал Эйве, 16. fe Ф:c3+ 17. Ф:c3 Л:c3 18. Л:b7 Л:c2 19. Cg5 с лучшей игрой у белых) 16. Лh3 Кcd4 17. h5 Кb5 18. Кd1 Кbd4 19. Кc3, и партия Дурао — Шмид (Малага, 1963 г.) окончилась вничью ввиду троекратного повторения позиции.

По мнению Эйве, вместо 19. Кc3 следовало играть 19. c3, и если 19...Cb5, то 20. Л:b5 (20...К:b5 21. a4); за пожертвованное качество у белых опасная инициатива.

Сложная позиция возникла в партии Шмид — Корраль (турнир на кубок Клары Бенедикт, 1963 г.): 16...f6 17. ef Крf7 18. h5 Лg4 19. h6 Кcd4 20. h7 Лh8.

Защита Нимцовича

Анализируя итоги турнира в Бевервийке (1964 г.), Ивков обращает внимание на оригинальную игру черных в партии ван ден Берг — Ларсен: 1. d4 Kf6 2. c4 e6 3. Kc3 Cb4 4. e3 c5 5. Cd3 d5 6. Kf3 dc 7. C:c4 a6.

После 8. 0—0 b5 9. Cd3 Cb7 10. a4 ba черные получили хорошие возможности.

Вариант 6...0—0 7. 0—0 Kc6 8. a3 C:c3 9. bc Фc7 встретился в партиии Доннер — Парма из того же турнира: 10. cd ed 11. Kh4 Ke7 (с Глигоричем на турнире в Бледе, 1963 г. Парма играл 11...Лe8) 12. a4 Kg6 13. Kf5 c4 14. Cc2 Ke4 15. Kg3 f5 (заслуживало внимания 15...K:g3) 16. Ke2! Cd7 17. f3 с лучшими шансами у белых.

Решевский в партии с Меднисом (чемпионат США, 1963/64 гг.). получил небольшое преимущество в варианте 1. d4 Kf6 2. c4 e6 3. Kc3 Cb4 4. e3 0—0 5. Cd3 d5 6. Kf3 c5 7. 0—0 dc 8. C:c4 b6 9. Фe2 Cb7 10. Лd1 Фc8.

В этой позиции продолжения 11. Cd3 и 11. Cd2 не приносили белым успеха. Решевский избрал третий путь — 11. Kb5.

11...cd 12. Kb:d4 Kc6 13. a3 K:d4 14. K:d4 Ce7 15. f3! (знак Соколова).

В партии Найдорф — Олафсон (Лос-Анжелос, 1963 г.) было сыграно слабее — 15. b4.

15...Лd8 16. Cd2 e5 17. Kb5 a6 18. Kc3 b5 19. Ca2 e4 20. fe K:e4 21. K:e4 C:e4 22. Лac1 Фb7 23. Cc3.

И все же перспективнее для белых 9. a3. Партия Портиш — Доннер (Бевервийк, 1964 г.) еще раз подтвердила, что черным трудно защищаться в варианте 9...cd 10. ab dc 11. Ф:d8 Л:d8 12. bc. После 12...Cb7 13. Ce2 Kc6 14. Cb2 a5 15. b5 Kb8 16. Лfd1 Kbd7 17. c4 белые получили лучшие шансы.

Обзор подготовил
М. ЮДОВИЧ мл.

14. Лe3!

В атаке Маршала после 1. e4 e5 2. Kf3 Kc6 3. Cb5 a6 4. Ca4 Kf6 5. 0—0 Ce7 6. Лe1 b5 7. Cb3 0—0 8. c3 d5 9. ed K:d5 10. K:e5 K:e5 11. Л:e5 c6 белые могут уклониться от основного продолжения 12. d4 и сыграть 12. C:d5 cd 13. d4 Cd6 14. Лe3.

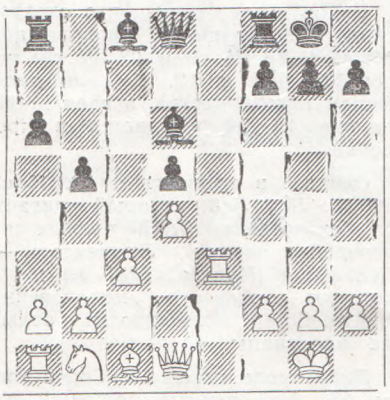

Теоретики скептически относятся к этому варианту. В турнирной практике он встречается редко. Между тем в большинстве партий, где белые избирали этот путь, черные испытывали затруднения.

Смысл хода 14. Лe3 в том, чтобы на 14...Фh4 ответить 15. h3, не ослабляя диагональ h1—a8 и ограничивая действия слона c8. В ответ на 14. Лe3 применялись продолжения 14...f5 и 14...Фh4.

I. 14...f5

В партии Яновский — Эд. Ласкер (1949 г.) далее было 15. Лe1 f4 16. f3 (лучше 16. Kd2) 16...Фg5 17. Kph1 Cd7 18. Kd2 Фh4 19. Kf1 и, играя 19...g5, черные могли получить опасную инициативу.

Вместо 15. Лe1 точнее 15. Kd2 и лишь на 15...f4 16. Лe1. Теперь осторожная игра не сулит черным ничего хорошего, например: 16...Kph8 17. Фh5 Cf5 18. Kf3 Ce4 19. Cd2 Лf5 20. Фg4 Фf6 21. a4 (Зурахов — Мнацаканян, 1963 г.) Белые отражают атаку, оставаясь с лишней пешкой.

За инициативу черные могут бороться, жертвуя вторую пешку: 16... f3 17. K:f3 Cg4 18. Лe3 Лa7. Не проходит 18...Cf4 19. Лd3 Cf5 ввиду 20. C:f4 C:d3 21. Cg5 с выигрышем.

В ответ на 18...Лa7 в партии Гречкин — Константинов (1950 г.) было 19. Фf1 Лaf7 20. Ke5 Л:f2 21. Ф:f2 Л:f2 22. Kp:f2 Cf5 23. Kpg1 Ce4 24. Cd2.

Здесь Константинов рекомендует 24...Фg5 25. Лe2 Фh5 26. Лf2 C:e5 27. de Ф:e5 28. Ce3 и затем 29. Cd4 дает белым преимущество.

На 18...Лa7 возможно и 19. h3 Ch5. Эта позиция имеет важное значение для оценки варианта.

В партии Банник — Симагин (Вильнюс, 1949 г.) белые избрали 20. a4 Лaf7 21. ab, и после 21... ab 22. Фf1 C:f3 23. Л:f3 Л:f3 24. gf Фd7 25. Лa5 Ce7 26. Л:b5 черные в лучшем случае могут рассчитывать на ничью.

Константинов рекомендует («Шахматы в СССР» № 9, 1952 г.) 21... C:f3 (вместо 21...ab) 22. Л:f3 Л:f3 23. gf Фh4 с острой борьбой.

Но игру белых можно усилить путем 20. g4. В партии по переписке Скоторенко — Нун (1962 г.) далее было 20...Cg6 21. Ke5 Фh4 22. Фe1! C:e5 23. de Лf4 24. Лg3 Лe4 25. Ce3 Лf7 26. Фd2 h6 27. Cd4 Лef4 28. e6 Лf8 29. Cc5 Лf3 30. C:f8. Черные сдались.

Не помогает и 23...Лaf7 24. e6 Л:f2 25. e7 с выигрышем, а на 23...Ce4 следует 24. f4, и от атаки черных не остается и следа.

II. 14...Фh4 15. h3

Теперь не годится 15...Cf4 из-за 16. g3 Фg5 17. Лe5.

Мало обещают черным и другие продолжения: 15...Ce6 16. Kd2 Лae8 17. Kf3 Фh5 18. Cd2 f6 19. a4 (Нильсон — Аман, 1954 г.) или 15... f5 16. Фb3 Cb7 17. Kd2 f4 18. Kf3 Фh5 19. Лe6 Лad8 20. Лe1 Cc8 21. Ke5 (Поляк — Олифер, 1960 г.). В обоих случаях у белых преимущество.

Сильнее за черных 15...g5.

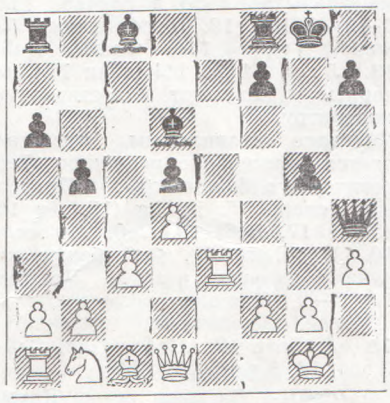

Возможно 16. Фf3 Ce6.

Заслуживает внимания 16... Фf4. Например, 17. Ф:f4 gf (17... C:f4 18. Лe1 C:c1 19. Л:c1 Cf5 20. Kd2 Лae8 21. Лe1, и у черных нет ни пешки, ни инициативы) 18. Лe1 Cf5 19. Kd2 Лae8 20. Kf3 Л:e1+ 21. K:e1 Лe8 22. Cd2, хотя и в этом случае перевес у белых.

17. Фf6 Фh5.

На 17...Лae8 белые продолжают 18. Ka3. После 18...Фh5 19. Лe1 C:h3 20. Ф:g5+ Ф:g5 21. C:g5 у белых лишняя пешка, но реализовать ее очень трудно.

18. Лe1.

В партии Васюков — Головко (1964 г.) было 18. Kd2 Cf4 19. Лe1 C:h3, и 20 gh Ф:h3 21. Kf1 Фg4+ 22. Kg3 C:g3 23. Ф:g5+ Ф:g5 24. C:g5 давало белым лучший эндшпиль.

18...h6 19. Ce3 Лae8 20. Kd2.

У черных нет достаточной компенсации за пешку.

А. КАРЛСОН.

ОТДЕЛ партий

Матч СССР — Югославия

(Окончание)

№ 1. Индийская защита

ПОЛУГАЕВСКИЙ — ПАРМА

1. Kf3 c5 2. g3 g6 3. Cg2 Cg7 4. 0—0 Kc6 5. d3 d6 6. Kbd2 e5 7. c3 Kge7 8. Лb1 0—0 9. a3 a5 10. a4 h6 11. e4 Ce6 12. Kc4 f5 13. Фe2 f4 14. d4 cd 15. cd Cg4 16. d5 K:d5 17. ed Kd4 18. Фd1 e4.

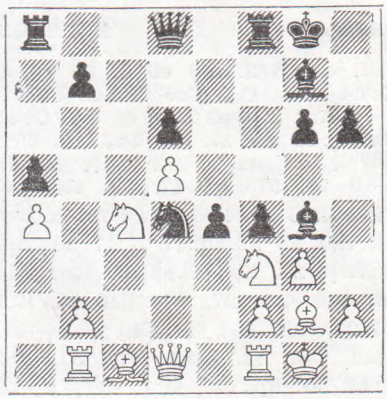

19. K:d4 C:d1 20. Л:d1 e3 21. gf ef+ 22. Kpf1 Лc8 23. Ke6 Фh4 24. b3 g5 25. Лd3 Ф:h2 26. Kp:f2 Фh4+ 27. Kpf1 gf 28. Лf3 Фg4 29. Ca3 Лf6 30. Лe1 Лg6 31. Лe2 Ce5 32. Cc1 Kph7 33. C:f4 Лf6 34. Лe4 Лg8 35. Ke3 Фg6 36. C:e5 Л:f3+ 37. C:f3 de 38. Kpe2 Фg1 39. Лg4 Л:g4 40. C:g4, и **белые выиграли.**

№ 2. Сицилианская защита

СПАССКИЙ — ЧИРИЧ

1. e4 c5 2. Kf3 Kc6 3. d4 cd 4. K:d4 Kf6 5. Kc3 e6 6. Kdb5 Cb4 7. a3 C:c3+ 8. K:c3 d5 9. ed K:d5 10. K:d5 ed 11. Cd3 Ke5 12. Cb5+ Cd7 13. Ce2 Cf5 14. 0—0 0—0 15. Ce3 a6 16. Cd4 Лe8 17. Лe1 Лc8 18. c3 Kc4 19. C:c4 dc 20. Фf3 Фd7 21. h3 f6 22. Фg3 Kpf7 23. f3 Л:e1+ 24. Л:e1 Лe8 25. Л:e8 Kp:e8 26. Фb8+ Фc8 27. Ф:c8+ C:c8 28. Kpf2 Kpf7 29. Kpg1 Cd7 30. Kpf2 Cc6. **Ничья.**

№ 3. Индийская защита

ТАЙМАНОВ — МАТУЛОВИЧ

1. d4 Kf6 2. Kf3 c5 3. d5 d6 4. Kc3 g6 5. e4 Cg7 6. Cb5+ Cd7 7. a4 0—0 8. 0—0 a6 9. Ce2 e5 10. de C:e6 11. Cf4 Ke8 12. Фd2 Kc6 13. Ch6 Cg4 14. C:g7 Kp:g7 15. Лfe1 Kc7 16. Лad1 C:f3 17. C:f3 Kd4 18. Ce2 Фe7 19. Cc4 Лad8 20. a5 Лfe8 21. Kd5 K:d5 22. C:d5 Фc7 23. Лe3 h5 24. h3 Фe7 25. Лd3 Лd7 26. c3 Ke6 27. f4 Фf6.

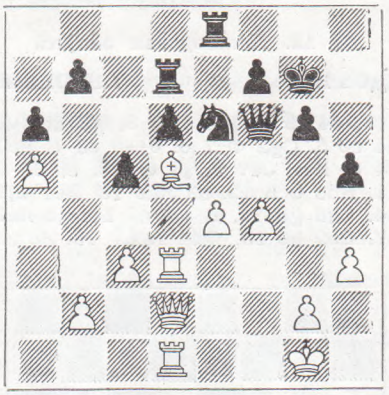

28. Лf1 Kf8 29. g4 hg 30. hg Ke6 31. g5 Фd8 32. Лg3 Лh8 33. f5 gf 34. ef Kc7 35. C:b7 d5 36. Фe3 Фe8 37. f6+ Kpg8 38. Ф:e8+ K:e8 39. C:a6 Kc7 40. Cb7 Лh4 41. a6 Лd8 42. Лa1 Лe4 43. a7 Лee8 44. Cc6 Лf8 45. b4 cb 46. cb d4 47. Лd3. **Черные сдались.**

№ 4. Сицилианская защита

МАТАНОВИЧ — ВАСЮКОВ

1. e4 c5 2. Kf3 d6 3. d4 cd 4. K:d4 Kf6 5. Kc3 Kc6 6. Cg5 Фb6 7. Kb3 e6 8. Ce2 Ce7 9. 0—0 0—0 10. Фe1 a5 11. a3 a4 12. Ce3 Фc7 13. Kd4 K:d4 14. C:d4 Cd7 15. f4 e5 16. Ce3 Cc6 17. Cd3 Лae8 18. Kph1 Kph8 19. Лd1 Kg4 20. f5 K:e3 21. Ф:e3 Cf6 22. Kd5 C:d5 23. ed e4 24. Cb5 Лa8 25. c3 Лa5 26. Ce2 Лe8 27. g3 Фc5 28. Ф:c5 Л:c5 29. Лd2 Лe5 30. c4 Лc8 31. Лb1. **Ничья.**

№ 5. Каталонское начало

КОРЧНОЙ — ИВКОВ

1. d4 e6 2. g3 c5 3. Kf3 d5 4. Cg2 Kf6 5. 0—0 Kc6 6. c4 dc 7. Ke5 Cd7 8. K:c6 C:c6 9. C:c6+ bc 10. Фa4 Фb6 11. dc C:c5 12. Ф:c4 0—0 13. Kd2 Kd5 14. e4 Kf6 15. Kb3 Ce7 16. Ce3 Фb5 17. Лac1 Kg4 18. Cc5 C:c5 19. Ф:c5 Фa4 20. f3 Ф:a2 21. Ka5 Kf6 22. b3 Фe2 23. K:c6 h5 24. b4 a6 25. Лf2 Фd3 26. Kpg2 g6 27. Фe5 Kd7 28. Фg5 Фb5 29. Фh6 Лae8 30. Лd2 Фb7 31. Kph3 Kf6 32. Лc5 Kh7.

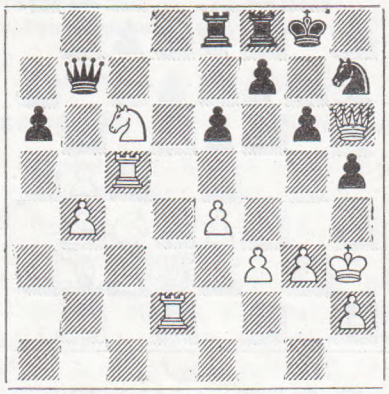

33. Лdc2 Фd7 34. Ke5 Фd1 35. K:g6 Фf1+ 36. Лg2 Ф:f3 37. Л:h5. **Черные сдались.**

№ 6. Староиндийская защита

УДОВЧИЧ — ВЛАДИМИРОВ

1. c4 Kf6 2. Kf3 g6 3. g3 Cg7 4. Cg2 0—0 5. 0—0 d6 6. d4 Cg4 7. Kc3 Kc6 8. d5 Ka5 9. Kd2 c5 10. Фc2 e5 11. b3 a6 12. Kce4 C:e2 13. Лe1 Cg4 14. K:f6+ C:f6 15. Ke4 Cg7 16. Cg5 f6 17. Cd2 b6 18. Лab1 Лc8 19. f3 Cf5 20. g4 C:e4 21. fe Фd7 22. g5 Kb7 23. Фd3 Фe7 24. h4 Лce8 25. Ch3 fg 26. hg h5 27. gh Cf6 28. Фg3 Kph7 29. Лf1 Kd8 30. Kph1 Ch4 31. Фg2 Л:f1+ 32. Л:f1 Лf8 33. Л:f8 Ф:f8 34. Фg4 Фf6 35. Ce3 Kf7 36. Kpg2 Kg5 37. Фd7+ Kp:h6 38. Cg4 Фf8 39. Фb7 Фf6 40. Ф:b6 Kpg7 41. Ф:a6 Ce1 42. Фb7+ Kph8 43. Фc8+ Kpg7 44. Фd7+ Kph8 45. Ce2 K:e4 46. Cd3 Фh4 47. Фh3 Ф:h3+ 48. Kp:h3. **Ничья.**

№ 7. Русская партия

ЛАЗАРЕВИЧ — В. БОРИСЕНКО

1. e4 e5 2. Kf3 Kf6 3. d3 d6 4. g3 g6 5. Cg2 Cg7 6. 0—0 0—0 7. Kbd2 Kc6 8. Kc4 h6 9. Ke3 Kph7 10. Kd2 Kg8 11. f4 ef 12. gf Kge7 13. f5 gf 14. ef Cd4 15. Kf3 C:e3+ 16. C:e3 K:f5 17. Kg5+ Kpg6 18. Ce4 hg 19. Фg4 Фf6 20. h4 Ke5 21. Фg2 g4 22. Cg5 Фh8 23. d4 Kf3+ 24. Л:f3 gf 25. Ф:f3 Лg8 26. Kph2 f6 27. Лf1 Kpf7 28. Фf4 Л:g5 29. Cd5+ Kpg6. **Белые сдались.**

№ 8. Староиндийское начало

ИОВАНОВИЧ — РАННИКУ

1. e4 e6 2. d3 d5 3. Kd2 Kf6 4. Kgf3 c5 5. g3 b6 6. Cg2 Cb7 7.

2 Зак. 4453

e5 Kfd7 8. 0—0 Kc6 9. Ле1 Се7 10. c3 Фс7 11. Фе2 g5 12. h3 0—0—0 13. Kf1 Лdg8 14. a3 h5 15. g4 hg 16. hg Са6 17. Kg3,

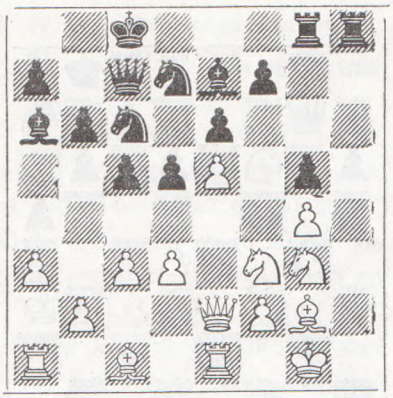

17... Лh4 18. К:h4 gh 19. Kh5 Кс:е5 20. Cf4 Cd6 21. Лad1 К:g4 22. Фf3 Кde5 23. С:е5 С:е5 24. d4 С:d4. **Белые сдались.**

№ 9. Сицилианская защита

БОЙКОВИЧ — ГРИГОРЯН

1. e4 c5 2. Kf3 Kc6 3. d4 cd 4. К:d4 e5 5. Kb5 a6 6. Kd6+ С:d6 7. Ф:d6 Фf6 8. Фd2 Фg6 9. Kc3 Kge7 10. h4 Kd4 11. h5 Фc6 12. b3 0—0 13. Ca3 d6 14. f4 Ce6 15. 0—0—0 Лfc8 16. Kpb2 f6 17. fe fe 18. Cd3 h6 19. Kd5 К:d5 20. ed С:d5 21. c3 Ke6 22. Cf5 Лf8 23. Лhf1 Kc7 24. Фe3 Лf6 25. g4 b5 26. Лf2 a5 27. g5 hg 28. Ф:g5 b4 29. cb Kb5 30. Лc2 Фb7 31. Лg1 Фa7 32. Лc5 Л:f5 33. Ф:f5 dc 34. h6 cb 35. Л:g7+ Ф:g7 36. hg ba+ 37. Kpc1 Лe8 38. Фf6 Cf7 39. Фh6 Лc8+ 40. Kpd2. **Черные сдались.**

№ 10. Староиндийская защита

АНТУНАС — КУЗЬМИН

1. d4 Kf6 2. c4 c5 3. d5 e6 4. Kc3 ed 5. cd d6 6. g3 g6 7. Cg2 Cg7 8. Kf3 0—0 9. 0—0 Ka6 10. Kd2 Лb8 11. a4 Kc7 12. Kc4 a6 13. e4 Kce8 14. a5 Cd7 15. f4 Cb5 16. Фb3 С:c4 17. Ф:c4 Kd7 18. Cd2 Kc7 19. Лae1 b5 20. ab К:b6 21. Фd3 Лe8 22. Cc1 Kd7 23. Лe2 Kb5 24. К:b5 ab 25. e5 de 26. f5 Фb6 27. Фf3 Фd6 28. Ch3 e4 29. Л:e4 Л:e4 30. Ф:e4 Kf6 31. Фf4 Лd8 32. fg hg 33. Фf2 Ф:d5 34. Cg2 Фc4 35. Cg5 Лd6 36. b3 Фb4 37. h3 Фa3 38. Kph2 c4 39. bc bc 40. Фf4 Фc5 41. Лc1 Kh5 42. Л:c4 Фe5 43. Фh4 Лd3 44. Cf4 Фe1 45. Лe4 Фf2 46. Фg4 Kf6 47. Фe2 К:e4 48. Ф:d3 Cd4 49. Фf1 Фc2 50. Фc1 Фa2 51. Фc6 Фa1 52. Фc1 Фa2 53. Фc6 Фf2 54. Фe8+ Kpg7 55. Ce5+ Kf6 56. С:d4 Ф:d4 57. Фe2. **Ничья.**

№ 11. Испанская партия

МАТУЛОВИЧ — СПАССКИЙ

1. e4 e5 2. Kf3 Kc6 3. Cb5 a6 4. Ca4 d6 5. 0—0 Cg4 6. h3 Ch5 7. c3 Kf6 8. d4 Kd7 9. Ce3 Ce7 10. Kbd2 0—0 11. Лe1 b5 12. Cc2 ed 13. cd Kb4 14. Cb1 c5 15. d5 Cf6 16. Фc1 c4 17. a3 Kd3 18. С:d3 cd 19. Kd4 С:d4 20. С:d4 Лc8 21. Cc3 Kc5 22. Лe3 Ce2 23. Фe1 Ka4 24. Cd4 Лc2 25. b3 Kc5 26. Лc1 Л:c1 27. Ф:c1 Фc8 28. Фb2 f6 29. Лg3 Kpf7 30. f4 Лe8. **Ничья.**

№ 12. Голландская защита

УДОВЧИЧ — АНТОШИН

1. c4 f5 2. Kf3 Kf6 3. g3 d6 4. d4 c6 5. Cg2 Фc7 6. 0—0 e5 7. Kc3 e4 8. Ke1 Ce7 9. f3 ef 10. ef 0—0 11. Kd3 Ce6 12. b3 Ka6 13. Лe1 Cf7 14. Ch3 g6 15. Kf4 Фd7 16. d5 Kc7 17. Cb2 h6 18. Фd4 Kph7 19. dc bc.

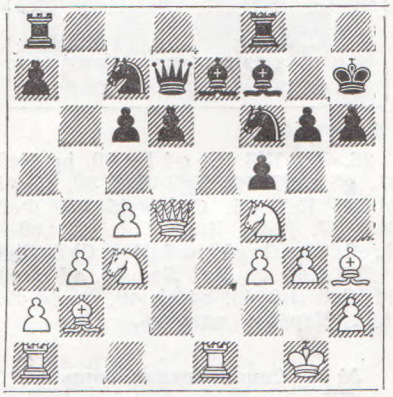

20. Ke4 Kfe8 21. Kh5 Фd8 22. Kg7 fe 23. К:e8 К:e8 24. Ф:e4 Cf6 25. С:f6 К:f6 26. Ф:c6 Фb6+ 27. Ф:b6 ab 28. Лe7 Kph8 29. Ce6 С:e6 30. Л:e6 d5 31. cd К:d5 32. Л:g6 Л:f3 33. Л:h6+ Kpg7 34. Лd6 Ke3 35. h4 Лc8 36. Лd2 Л:g3+ 37. Kpf2 Лg2+ 38. Kp:e3 Лe8+. **Белые сдались.**

№ 13. Английское начало

ГЕЛЛЕР — МАТАНОВИЧ

1. Kf3 Kf6 2. c4 c5 3. Kc3 g6 4. d4 cd 5. К:d4 Kc6 6. e4 К:d4 7. Ф:d4 d6 8. Ce2 Cg7 9. 0—0 0—0 10. Фe3 Ce6 11. Cd2 Kd7 12. Лac1 Фb6 13. b3 Лfc8 14. Фg3 Ce5 15. Фh4 Cf6 16. Cg5 Фd4 17. С:f6 Ф:f6 18. Фg3 Kc5 19. Лcd1 b5 20. К:b5 К:e4 21. Фe3 a6 22. Kd4 Kc5 23. b4 Kd7 24. К:e6 fe 25. c5 d5 26. Лfe1 Лc6 27. Cg4 Kf8 28. a4 Лac8 29. Лc1 d4 30. Фa3 Kd7 31. Cf3 Лбc7 32. Ce4 Ke5 33. h3 Лf8 34. Фg3 Лfc8 35. Cb1 Kf7 36. Ca2 Kd8 37. Cc4 Лc6 38. Фd3 a5 39. Ca6 ab 40. С:c8 Л:c8 41. Фa6. **Черные сдались.**

№ 14. Новоиндийская защита

ИВКОВ — ТАЙМАНОВ

1. d4 Kf6 2. c4 e6 3. Kf3 b6 4. g3 Ca6 5. Фa4 Ce7 6. Cg2 0—0 7. Kc3 c6 8. Cf4 b5 9. cb cb 10. К:b5 Kd5 11. Kc3 К:f4 12. gf Фb6 13. Фb3 Cb4 14. Ke5 d5 15. a3 С:c3 16. Ф:c3 Лc8 17. Фd2. Kc6 18. К:c6 Ф:c6 19. Cf3 Лab8 20. b4 Фa4 21. 0—0 Лc2 22. Фe3 Лbc8 23. Лfc1 g6 24. h4 h5 25. Kph2 Фc6 26. Лe1 Фd6 27. Лac1 Фe7 28. Kph3 Фf6 29. Л:c2 Фf5+ 30. Kph2 Л:c2 31. Лc1 Л:c1 32. Ф:c1 Фf6 33. Фc7. **Ничья.**

№ 15. Сицилианская защита

ПАРМА — КОРЧНОЙ

1. e4 c5 2. Kf3 e6 3. d4 cd 4. К:d4 a6 5. Cd3 Cc5 6. Kb3 Ca7 7. 0—0 Ke7 8. Фe2 Kbc6 9. Ce3 С:e3 10. Ф:e3 d5 11. e5 Фc7 12. Лe1 Cd7 13. Kld2 f6 14. f4 fe 15. fe 0—0 16. Kf3 h6 17. c3 Лf7 18. Kfd4 Лaf8 19. Kc5 К:d4 20. cd Cc8 21. Лf1 a5 22. Л:f7 Л:f7 23. Лf1 Л:f1+ 24. Kp:f1 b6 25. Kb3 Cd7 26. Фc1 Фd8 27. Фf4 Kc6 28. Kc1 g5 29. Фf2 Kb4 30. Cb1 Cb5+ 31. Kpe1 Фc7 32. Kpd2 Фe7 33. Ke2 С:e2 34. Kp:e2 Фc7 35. Kpd2. **Ничья.**

№ 16. Защита Каро-Канн

ВАСЮКОВ — ЧИРИЧ

1. e4 c6 2. b3 d5 3. Cb2 de 4. Kc3 Kf6 5. Kge2 Фc7 6. Kg3 Фf4 7. Фe2 Cg4 8. Фe3 Ф:e3 9. fe e5 10. Ce2 С:e2 11. Kp:e2 Cb4 12. Kc:e4 К:e4 13. К:e4 Kd7 14. g4 0—0 15. Лaf1 Лad8 16. d3 f6 17. h4 Лf7 18. Лf2 Лdf8 19. Лhf1 Ce7 20. h5 h6 21. Kg3 Лe8 22. Kf5 Cf8 23. a4 Kc5 24. Лa1 Ke6 25. Cc3 Лd7 26. Cd2 c5 27. e4 Kd4+ 28. Kpd1 К:f5 29. gf Kpf7 30. Ce3 Лc8 31. Лd2 b6 32. Kpe2 Лc6 33. c3 Kpe8 34. Лad1 Ce7 35. d4 cd 36. cd ed 37. Л:d4 Лc2+ 38. Л4d2 Лd:d2+ 39. Л:d2 Лc3 40. Лd3 Лc2+ 41. Kpf3 Лh2 42. Kpg4. **Ничья.**

№ 17. Сицилианская защита

ГАПРИНДАШВИЛИ — НЕДЕЛЬКОВИЧ

1. e4 c5 2. Kf3 e6 3. d4 cd 4. К:d4 a6 5. Kc3 Фc7 6. Ce3 Kf6 7. f4 Cb4 8. Cd3 С:c3+ 9. bc Ф:c3+ 10. Kpf2 d6 11. Лe1 e5 12. fe de 13. Kf5 С:f5 14. ef 0—0 15. Kpg1 Kbd7 16. Фf3 Kc5 17. С:c5 Ф:c5+ 18. Kph1 b5 19. a4 Лab8 20. ab ab 21. Лa6 Лfc8 22. Лc6 Фe7 23. Фe2 b4 24. Ca6 e4 25. Фc4 Лed8 26. Cc8 Фe8 27. Ca6 Фe5 28. Лc7 Лf8

29. Сb7 Лbd8 30. Лс5 Фf4 31. Лf1 Фd2 32. Са6 е3 33. Ле5 Лfе8 34. Л:е8+ Л:е8 35. Фе2 Ф:е2 36. С:е2 Кd5 37. Крg1 Кс3 38. Сf3 Крf8 39. Ла1 Ле5 40. g4 h5 41. h3 hg. **Белые сдались.**

№ 18. Голландская защита

В. БОРИСЕНКО — ЛАЗАРЕВИЧ

1. d4 е6 2. с4 f5 3. g3 Кf6 4. Сg2 Се7 5. Кf3 d6 6. 0—0 0—0 7. b3 Фе8 8. Сb2 Фh5 9. Кс3 Кbd7 10. Ле1 Ке4 11. К:е4 fе 12. Кd2 е3 13. fе Сg5 14. Кf1 Кf6 15. h3 е5 16. de de 17. С:е5 С:h3 18. С:f6 С:g2 19. Кр:g2 Л:f6 20. Фd5+ Крh8 21. Кh2 Лf2+ 22. Кр:f2 Ф:h2+ 23. Крf3 Лf8+ 24. Крg4 h5+ 25. Кр:g5 Ф:g3+ 26. Кр:h5 Лf6 27. Фd8+ Крh7 28. Ф:f6 gf. **Белые сдались.**

№ 19. Защита Нимцовича

ГРИГОРЯН — КУРАИЦА

1. d4 Кf6 2. с4 с6 3. Кf3 d5 4. Кс3 Сb4 5. а3 С:с3+ 6. bc с5 7. е3 0—0 8. cd ed 9. Сd3 Кс6 10. 0—0 Сg4 11. h3 Сh5 12. dc Фе7 13. а4 Лfd8 14. Са3 Ке4 15. Фс2 Сg6 16. Лаd1 b6 17. Кd4 Ка5 18. Сb4 Фс7 19. С:а5 ba 20. с6 Кd6 21. С:g6 hg 22. Лb1 Кс4 23. Лb7 Фс8 24. Фе2 а6 25. Лfb1 Ке5 26. с7 Ле8 27. е4 Фd7 28. ed Ф:d5 29. Лb8. **Черные сдались.**

№ 20. Славянская защита

КУЗЬМИН — БОЙКОВИЧ

1. d4 d5 2. с4 с6 3. Кс3 Кf6 4. Кf3 е6 5. Сg5 dc 6. е4 b5 7. а4 Сb4 8. е5 h6 9. ef hg 10. fg Лg8 11. ab cb 12. Кd2 Кс6 13. К:b5 а6 14. Кс3 Ф:d4 15. С:с4 Фе5+ 16. Крf1 Л:g7 17. Фf3 Сb7 18. Ле1 Фd4 19. Сd5 Лс8 20. Кb3 Фf4 21. Фh5 Крd7 22. g3 Фf6 23. Фg4 С:с3 24. bc Ф:с3 25. Крg2 f5 26. Фа4 ed 27. Лс1 Фb4 28. Кс5+ Кре8 29. Лhе1+ Ле7 30. Ф:b4 К:b4 31. Л:е7+ Кр:е7 32. Ле1+ Крf6 33. К:b7 Лс2 34. Кd8 Кd3 35. Ле6+ Крg7 36. Л:а6 К:f2 37. Ке6+ Крg8 38. Ла8+ Крf7 39. К:g5+ Крg6 40. Кf3 Крf7 41. Крg1. **Ничья.**

Чемпионат Украины, 1964 г.

№ 21. Испанская партия

ШИЯНОВСКИЙ — ГУФЕЛЬД

1. е4 е5 2. Кf3 Кс6 3. Сb5 а6 4. Са4 Кf6 5. 0—0 Се7 6. Ле1 b5 7. Сb3 d6 8. с3 0—0 9. h3 Кb8 10. d4 Кbd7 11. Кh4 К:е4 12. Кf5 Кеf6 13. Сg5 Кb6 14. К:е7+ Ф:е7 15. Кd2 Сb7 16. f4 е4 17. d5 Кb:d5 18. К:е4 Фd7 19. С:f6 К:f6 20. К:f6+ gf 21. Ле3 Фf5 22. Сс2 Фс5 23. Крh2 Крh8 24. Фd3 Фh5 25. Ле7 Лg8 26. Лg1 Лае8 27. Фd4 Фh4 28. Ле3 с5 29. Фd3 Ф:f4+ 30. Крh1 Фh6 31. Л:е8 Л:е8 32. Фf5 Ле5 33. Фd7 Сd5 34. Сf5 Фd2 35. Сg4 Ле1 36. Сf3 Л:g1+ 37. Кр:g1 Фе1+ 38. Крh2 С:f3 39. gf Фf2+ 40. Крh1 Ф:f3+. **Белые сдались**

№ 22. Испанская партия

ДИКАРЕВ — САХАРОВ

1. е4 е5 2. Кf3 Кс6 3. Сb5 а6 4. Са4 f5 5. d4 fе 6. К:е5 Фh4 7. Сb3 d5 8. Кс3 К:е5 9. de с6 10. К:d5 cd 11. Ф:d5 Фе7 12. Сg5 Фd7 13. Ф:е4 Фf5 14. Фd5 Сd7 15. Ф:b7 Ф:е5+ 16. Се3 Лb8 17. Фа7.

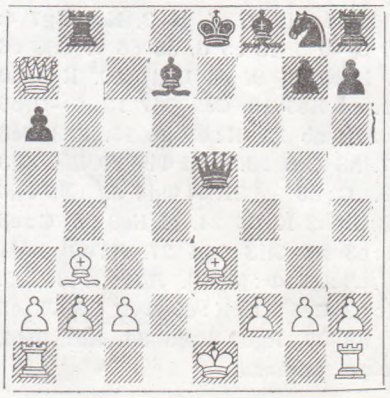

17. . Сb4+ 18. с3 С:с3+ 19. bc Ф:с3+ 20. Кре2 Л:b3 21. ab Сb5+ 22. Крf3 Фс6+ 23. Крg3 Фg6+ 24. Крf3 Фс6+. **Ничья.**

№ 23. Дебют трех коней

РОТШТЕЙН — ШИЯНОВСКИЙ

1. е4 е5 2. Кf3 Кс6 3. Кс3 d6 4. d4 Сg4 5. Сb5 ed 6. Ф:d4 а6 7. С:с6+ bc 8. Сg5 f6 9. Се3 g6 10. 0—0—0 Сg7 11. Лhе1 Фd7 12. h3 Се6 13. Фd2 Ке7 14. Сh6 0—0 15. С:g7 Кр:g7 16. е5 Кd5 17. ef+ К:f6 18. Кg5 Лае8 19. Ксе4 Сd5 20. К:f6 Л:f6 21. Л:е8 Ф:е8 22. Ле1 Фf8 23. Фd4 h6 24. Ке6+ С:е6 25. Л:е6 с5 26. Фс3 d5 27. Фе5 g5 28. f4 fg 29. h4. **Черные сдались.**

№ 24. Сицилианская защита

ЮХТМАН — РОТШТЕЙН

1. е4 с5 2. Кf3 е6 3. Кс3 d5 4. ed ed 5. Сb5+ Кс6 6. Ке5 Фс7 7. d4 Се6 8. Фе2 Кf6 9. Сf4 Фс8 10. 0—0—0 cd 11. К:с6 bc 12. Са6 Фd7 13. Кb5 d3 14. Ф:d3 Кh5 15. Кс7+ Крd8 16. Се5 f6 17. К:е6+ Ф:е6 18. Сb7 fе 19. С:а8 Фс8 20. С:с6 Ф:с6 21. Ф:d5+ Ф:d5 22. Л:d5+ Крс7 23. Л:е5 Кf6 24. Лhе1 Сd6 25. Лf5 h5 26. g3 h4 27. Лg5 Сf8 28. с4 hg 29. hg Крс6 30. а3 Лh2 31. Ле6+ Крс7 32. Ле2 Кd7 33. b4 Лh6 34. Крс2 Лf6 35. f4 Кb8 36. с5 Кс6 37. Крd3 Лf7 38. Крс4 Се7 39. Лd5 Сf6 40. b5 Ке7 41. Лd6 Кf5 42. Ла6 Крd8 43. g4 Кg3 44. Лd6+ Крс7 45. Лс6+ Крb7 46. Ле8. **Черные сдались.**

№ 25. Французская защита

ШИЯНОВСКИЙ — САХАРОВ

1. е4 е6 2. d4 d5 3. Кс3 Сb4 4. е5 с5 5. а3 С:с3+ 6. bc Ке7 7. Кf3 Кbс6 8. Сd3 Фа5 9. Сd2 с4 10. Сf1 Сd7 11. g3 0—0—0 12. Сg2 f5 13. h4 Лdf8 14. h5 h6 15. Кh4 Се8 16. Крf1 g5 17. hg К:g6 18. К:g6 С:g6 19. Л:h6 Л:h6 20. С:h6 Лh8 21. Фd2 Кd8 22. Сg5 Кf7 23. Сf4 Кd8 24. Крg1 Се8 25. Сf3 Фс7 26. Сg5 Фh7 27. С:d8 Кр:d8 28. Крf1 Фе7 29. Кре2 Лh2 30. Фс1 Фg7 31. Фg1 Фh7 32. Ф:h2 Ф:h2 33. Лh1 Ф:h1 34. С:h1 Крс7 35. Сf3 Крb6 36. Крd2 Кра5 37. Крс1 Сg6 38. g4 f4 39. g5 Кра4 40. Крb2 b5 41. Сg4 Сf7 42. g6 Сg8. **Ничья.**

№ 26. Французская защита

ПУШКАРЬ — САХАРОВ

1. е4 е6 2. d4 d5 3. Кс3 Сb4 4. е5 Ке7 5. Фg4 Кf5 6. Кf3 Кс6 7. Сd3 h5 8. Фf4 Ксе7 9. Кh4 Кg6 10. К:g6 fg 11. g4 g5 12. Ф:g5 Ф:g5 13. С:g5 К:d4 14. Сg6+ Крd7 15. 0—0—0 С:с3 16. bc Кf3 17. h4 hg 18. Сf4 Крс6 19. с4 d4 20. с3 Лf8 21. Сg3 Крс5 22. cd+ К:d4 23. Лhе1 Лf3 24. Ле4 Лс3+ 25. Крb2 Л:с4 26. а3 Сd7 27. f3 Крd5 28. Л:g4 Лf8 29. Се4+ Крс5 30. Сf2 Сс6 31. Л:d4 Л:d4 32. С:с6 Кр:с6 33. С:d4, **и белые выиграли.**

№ 27. Французская защита

РОТШТЕЙН — Н. ЛЕВИН

1. е4 е6 2. d4 d5 3. Кс3 Сb4 4. Ке2 de 5.а3Се7 6. К:е4 Кf6 7. К2g3

0—0 8. Сс4 Кbd7 9. 0—0 К:е4 10. К:е4 Кf6 11. Кg3 b6 12. b4 Сb7 13. Сb2 b5 14. Сd3 а5 15. Фd2 аb 16. аb Сd5 17. f4 Л:а1 18. Л:а1 с6 19. f5 Сd6 20. fe fe 21. Фg5 Фс7 22. Сс1 Сс4 23. С:с4 bс 24. Фе3 Фf7 25. Фе2 Кg4 26. Сg5 С:g3 27. hg Фf2+ 28. Ф:f2 Л:f2 29. Лf1 Л:с2 30. Лс1 Л:с1+ 31. С:с1 Крf7 32. Крf1 Крg6 33. Кре2 Крf5 34. Крd2 Кре4 36. Крс3 Крd5 36. Сf4 g6 37. Сg5 Кf2 38. Сh4 g5. **Белые сдались.**

№ 28. Французская защита

ЮХТМАН — ЗИЛЬБЕРМАН

1. е4 е6 2. d4 d5 3. е5 b6 4. с3 Фd7 5. b4 Са6 6. С:а6 К:а6 7. а4 с5 8. dс bс 9. b5 Кс7 10. Кf3 Ке7 11. 0—0 Кс8 12. Се3 Се7 13. Кbd2 а6 14. Кb3 с4 15. b6 К:b6 16. Ка5 Кс8 17. Фb1 0—0 18. Фb7 Сd8 19. Кс6 Ке7 20. Кb8 Фс8 21. Лfb1 Ф:b7 22. Л:b7 d4 23. С:d4 Ксd5 24. Кd7 Ле8 25. Кd2 Са5 26. К:с4 С:с3 27. С:с3 К:с3 28. Ксb6 Лаd8 29. Кс6 Ла7 30. Л:а6 Ле7 31. g3 h6 32. Кс5 Кb4 33. Ла8 Л:а8 34. К:а8 Кbd5 35. Ла3 Ла7 36. Кb6 К:b6 37. Л:с3 Ла5 38. Кb7 Л:а4 39. Кd6 Ла7 40. h4 h5, **и партия закончилась вничью.**

№ 29. Защита Каро-Канн

РОМАНОВСКИЙ — КОСТЮЧЕНКО

1. е4 с6 2. Кс3 d5 3. Кf3 Кf6 4. е5 Ке4 5. d4 Фа5 6. Сd3 Сg4 7. 0—0 К:с3 8. bс Ф:с3 9. Лb1 b5 10. е6 fe 11. h3 С:f3 12. Ф:f3 Ф:d4 13. Сb2 Фh4 14. Лfe1 Кd7 15. Л:е6 Лс8 16. Лbе1 Фа4 17. С:g7 Лg8 18. С:f8 Л:f8 19. Л:е7+ Крd8 20. Сf5 Лс7 21. Фg3 Фb4 22. Л:d7+. **Черные сдались.**

№ 30. Защита Уфимцева

ПУШКАРЬ — ГЕРШМАН

1. е4 d6 2. d4 Кf6 3. Кс3 g6 4. Се3 с6 5. f3 Фb6 6. b3 Сg7 7. Фd2 0—0 8. 0—0—0 а5 9. а4 Ка6 10. h4 Фb4 11. h5 К:h5 12. Кgе2 f5 13. Л:h5 gh 14. Кf4 е5 15. К:h5 ed 16. Сс4+ d5 17. С:d4 С:d4 18. Ф:d4 Лf7 19. К:d5 cd 20. Ф:d5 Фа3+ 21. Крb1 Фа2+ 22. Кр:а2 Кb4+ 23. Крb2 К:d5 24. С:d5 fe 25. fe Ла6 26. Сс4 Се6 27. Лd8+ Лf8 28. Л:f8+ Кр:f8 29. С:а6 bа 30. Крс3, **и белые выиграли.**

№ 31. Защита Уфимцева

РОМАНОВСКИЙ — САХАРОВ

1. е4 d6 2. d4 Кf6 3. Кс3 g6 4. h3 Сg7 5. Кf3 0—0 6. Сс4 с6 7. Сb3 Ка6 8. 0—0 с5 9. е5 Ке8 10. Сg5 h6 11. Сh4 g5 12. Сg3 cd 13. Ф:d4 Кс5 14. Лаd1 К:b3 15 cb f5 16. ef К:f6 17. Лfe1 Сd7 18. Кd5 Лf7 19. К:f6+ С:f6 20. Се5 Сс6 21. С:f6 Л:f6 22. Ке5 Фf8 23. Фс4+ Крg7 24. К:с6 bс 25. Ф:с6 Ле8 26. Фd7 а6 27. Фа7 Фf7 28. Лd2 d5 29. Ле5 е6 30. Ф:а6 Фс7 31. Фе2 Лf8 32. Фе3 Фс1+ 33. Фе1 Фс5 34. Лde2 Ле8 35. Фс3 Фd6 36. Фd4 Крf7 37. g3 Лb8 38. h4 Лb4 39. Фа7+ Крg6 40. hg hg 41. Фе3 g4. **Черные сдались.**

№ 32. Защита Уфимцева

САХАРОВ — ЮХТМАН

1. е4 d6 2. d4 Кf6 3. Кс3 Кbd7 4. f4 е5 5. Кf3 ed 6. Ф:d4 с6 7. е5 de 8. fe Сс5 9. Фf4 Фе7 10. Се2 Кd5 11. К:d5 cd 12. Се3 С:е3 13. Ф:е3 Фb4+ 14. с3 Ф:b2.

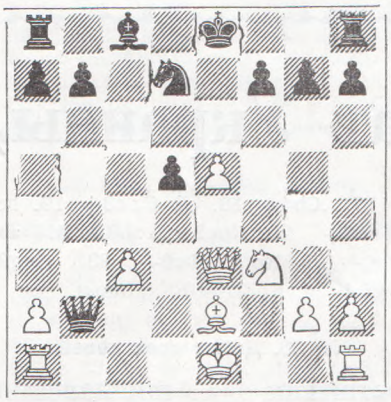

15. е6 0—0 16. 0—0 Фb6 17. Кd4 fe 18. Ф:е6+ Ф:е6 19. К:е6 Л:f1+ 20. Л:f1 Кf6 21. Кс7 Лb8 22. Сf3 Крf7 23. С:d5+ Кре7 24. Сf3 Сd7 25. Кd5+ К:d5 26. С:d6 Се8 27. Ле1+ Крd7 28. Крf2 Сg6 29. Кре3 Ле8+ 30. Крd2 Л:е1 31. Кр:е1 b5 32. Крd2 Крd6 33. Сg8 Крс5 34. а3 Се4 35. g3 h6 36. h4 Сd5 37. Сh7 Сb7 38. Сd3 а6, **и партия закончилась вничью.**

№ 33. Принятый ферзевый гамбит

ГУФЕЛЬД — КОГАН

1. d4 d5 2. с4 dс 3. Кf3 Кf6 4. Кс3 а6 5. е4 b5 6. е5 Кd5 7. а4 Сb7 8. е6 fe 9. Ке4 Кb4 10. Кс5 С:f3 11. gf К8с6 12. К:е6 Фd6 13. d5 Фе5+ 14. Се3 Кd8 15. аb К:е6 16. dе Лd8 17. Фа4 Ф:b2 18. bа+ с6 19. Лс1 g6 20. С:с4. **Черные сдались.**

№ 34. Защита Нимцовича

ГУФЕЛЬД — САХАРОВ

1. d5 Кf6 2. с4 е6 3. Кс3 Сb4 4. Сg5 h6 5. Сh4 с5 6. d5 d6 7. f3 ed 8. cd 0—0 9. е4 Кbd7 10. Фс2 а6 11. 0—0—0 b5 12. f4 С:с3 13. bс Фа5 14. Кf3 Ле8 15. С:f6 К:f6 16. е5 Кd7 17. Ле1 Сb7 18. е6 Кf6 19. ef+ Кр:f7 20. Сd3 Л:е1+ 21. Л:е1 С:d5 22. Кg5+ Крf8 23. Кh7+ К:h7 24. С:h7 Сf7 25. Фd2 Лd8 26. Крb1 d5 27. Фе3 Фс7 28. Фе5 Ф:е5 29. Л:е5 Ле8 30. Л:е8+ С:е8 31. Сf5 Кре7 32. а3 Сd7 33. Сd3 Крd6 34. Крс2 с4 35. Сg6 Крс5 36. h4 Сg4 37. Се8 d4, **и черные выиграли.**

№ 35. Защита Нимцовича

ШИЯНОВСКИЙ — ЛАЗАРЕВ

1. d4 Кf6 2. с4 е6 3. Кс3 Сb4 4. е3 b6 5. Сd3 Сb7 6. Кf3 Ке4 7. Фс2 f5 8. 0—0 С:с3 9. bс 0—0 10. Кd2 Фh4 11. f3 К:d2 12. С:d2 Кс6 13. Се1 Фh6 14. Крh1 Ка5 15. Сd2 Фh5 16. с5 bс 17. Фа4 Кс6 18. Фb5 Лаb8 19. Ф:с5 Фf7 20. Лаb1 Са8 21. а4 d6 22. Фа3 е5 23. Лb5 Лb6 24. с4 ed 25. Л:f5 Фе7 26. Л:f8+ Ф:f8 27. с5 dс 28. а5 Лb8 29. Фа2+ Крh8 30. Фе6 Кb4 31. С:b4 сb 32. ed b3 33. Фh3 Фg8 34. Фd7 Фс8 35. Фf7 b2 36. h3 Фd8 37. Фh5 Фg8 38. Фе5 Фf7 39. Фс5 Сd5 40. Ф:а7 Лb3 41. Сb1 Фd7 42. Фс5 Сg8 43. а6 Фа4 44. а7 Лb7 45. Ле1 Л:а7 46. Крh2 h6 47. Ле7 а5 48. Фс2 Фb5 49. f4 Ла6 50. Л:с7 Фb6 51. Лс8 g6 52. Фс4 Фе6 53. d5 Фf7 54. Фс3+ Фf6 55. Фс4 Лd6 56. Лb8 Крh7 57. Лb7+ Сf7 58. Фе4 Крg8 59. Лb5 h5. **Ничья.**

№ 36. Староиндийская защита

ЗИЛЬБЕРМАН — БАННИК

1. с4 с5 2. Кс3 Кс6 3. g3 g6 4. Сg2 Сg7 5. е3 d6 6. Кgе2 Кf6 7. 0—0 0—0 8. d4 Сd7 9. b3 Фс8 10. d5 Ка5 11. Сd2 а6 12. а4 b6 13. е4 Ке8 14. Ла3 Кс7 15. Фс2 Кb7 16. Кd1 b5 17. Ке3 b4 18. Ла2 е5 19. ed fe 20. f4 Ка5 21. е5 Лb8 22. ed Ке8 23. Сс1 Лb6 24. Сb2 Л:d6 25. Лd1 Л:d1+ 26. Ф:d1 Кf6 27. Се5 Сс6 28. Лd2 С:g2 29. К:g2 Кс6 30. Сd6 Лd8 31. С:с5 Л:d2 32. Ф:d2 Ке4 33. Фе3 К:с5 34. Ф:с5 Фd7 35. Ке3 Сd4 36. К:d4 Ф:d4 37. Ф:с6 Ф:е3+. **Ничья.**

№ 37. Староиндийская защита

ПЕЛЬЦ — ШИЯНОВСКИЙ

1. d4 Кf6 2. с4 g6 3. Кс3 Сg7 4. е4 0—0 5. f3 с5 6. d5 d6 7. Сd3 е6 8. Кgе2 ed 9. ed Кbd7 10. Кg3 а6 11. а4 Ке5 12. Се2 Сd7 13. 0—0 b5 14. сb аb 15. К:b5 с4 16. Кс3 Ле8 17. h3 Сс8 18. Крh1 Фb6 19. Лb1 Кd3 20. С:d3 cd 21. b4 Фd4 22. Кb5 Фh4 23. Крh2 К:d5 24. f4 Ке3 25. С:е3 Л:е3 26. Лf3 Сg4 27. Л:е3 С:d1 28. Л:d1 Ф:f4 29. Ле4 Фf2 30. Л:d3 Се5 31. К:d6 Фс2 32. Л:е5 Ф:d3 33. Кgе4 Крf8 34. Кb7 Фd4. **Белые сдались.**

№ 38. Староиндийская защита

ПЕЛЬЦ — ПУШКАРЬ

1. c4 Kf6 2. Kc3 g6 3. e4 d6 4. d4 Cg7 5. f3 0—0 6. Ce3 e5 7. d5 c6 8. Фd2 cd 9. cd a6 10. 0—0—0 Kbd7 11. Kpb1 b5 12. Kge2 Kb6 13. Kc1 Cd7 14. Kb3 b4 15. C:b6 Ф:b6 16. Ke2 a5 17. Ka1 a4 18. Kc2 b3 19. ab ab 20. Ka3 h5 21. h3 h4 22. Лc1 Kph7 23. Лc3 Ch6 24. Фd3 Фf2 25. Л:b3 Фe1+ 26. Kpa2 K:d5 27. Kc3 Ke3 28. Фb1 Фd2 29. Kd5 K:d5 30. ed Ф:d5 31. Фd3 Ce6 32. Ce2 Лfb8 33. Ф:d5 C:d5 34. Cd1 Лa4. **Белые сдались.**

№ 39. Индийская защита

ГУФЕЛЬД — ЮХТМАН

1. d4 Kf6 2. c4 c5 3. d5 e5 4. Kc3 d6 5. Kf3 Ce7 6. g3 0—0 7. Cg2 Ke8 8. e4 a6 9. a4 Cg4 10. 0—0 Kd7 11. Фd3 C:f3 12. C:f3 Cg5 13. C:g5 Ф:g5 14. Cg2 Kef6 15. f4 Фh6 16. Фf3 ef 17. gf Лfe8 18. Лae1 Лe7 19. Kph1 Лae8 20. Ch3 Kf8 21. e5 Kg6.

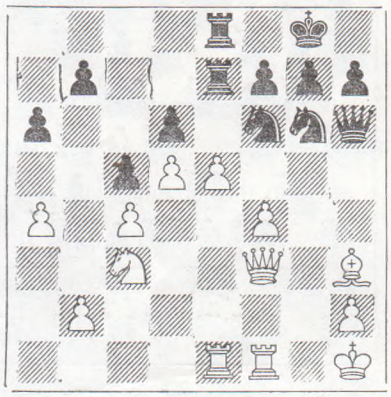

22. Ce6 de 23. fe K:e5 24. Л:e5 fe 25. Ke4 K:e4 26. Ф:e4 Лf8 27. Л:f8+ Kp:f8 28. Фe2 Фc1+ 29. Kpg2 g6 30. de Kpg7 31. Л:c5 Фf4 32. Лe5 Kpf6 33. Лe3 Фd6 34. Фf3+ Kpg7 35. Фd5 Фf4 36. Лe4 Фf6 37. Лe2 h5 38. a5 Kph6 39. Лe5 Фf4 40. Лe2 Фg5+ 41. Kph1 Фf4 42. Лe1 Фf2 43. Фe5 Фf3+ 44. Kpg1 Фg4+ 45. Kpf2 Фh4+ 46. Kpf3 Фg4+ 47. Kpf2 Фh4+. **Ничья.**

№ 40. Английское начало

КОСТЮЧЕНКО — Н. ЛЕВИН

1. c4 Kf6 2. g3 c6 3. Kf3 d5 4. Фc2 Cg4 5. Ke5 Ch5 6. Cg2 Kbd7 7. K:d7 Ф:d7 8. d3 dc 9. Ф:c4 Cg4 10. Kc3 Ch3 11. C:h3 Ф:h3 12. Ce3 Фd7 13. Cg5 e6 14. C:f6 gf 15. a4 Ce7 16. 0—0 a5 17. Лfd1 h5 18. d4 f5 19. e4 fe 20. K:e4 Фd5 21. Фe2 0—0—0 22. Kc3 Фf5 23. d5 cd 24. Kb5 Cc5 25. Лdc1 d4 26. Фc4 b6 27. K:d4 Фd5 28. Kb3 Ф:c4 29. Л:c4 Лd5 30. Лac1 Kpd7 31. K:c5+ bc 32. Л:c5 Лb8 33. Л:d5+ ed 34. Лc5 Kpd6 35. Л:a5 Л:b2 36. Лa8 h4 37. gh Лb4 38. h5 Лh4 39. h6 Kpe5 40. Лh8 Kpf6 41. a5 Kpg6 42. Лd8 Лg4+ 43. Kpf1 Лd4 44. a6 Лa4 45. Лa8 Kp:h6 46. Kpe2 Лa3 47. a7 Kpg7 48. h4 Kph7 49. h5 Kpg7 50. h6+ Kph7 51. Kpd2 Лa2+ 52. Kpd3 Лa4 53. f3 f6 54. Kpe3 f5 55. Kpd2 Лa3 56. Kpc2 d4 57. Kpb2 Лa6 58. Kpb3 d3 59. f4. **Черные сдались.**

№ 41. Английское начало

КОСТЮЧЕНКО — ШИЯНОВСКИЙ

1. g3 e5 2. c4 Kf6 3. Cg2 c6 4. Kf3 e4 5. Kd4 d5 6. cd cd 7. d3 Cb4+ 8. Kc3 0—0 9. 0—0 Лe8 10. Cg5 C:c3 11. bc Kbd7 12. de de 13. Kb5 Лe5 14. C:f6 Ф:f6 15. Kd6 Фe6 16. c4 Kf6 17. Фd4 Фe7 18. Лfd1 h6 19. Лd2 b6 20. Лb1 Cd7 21. Лb3 Cc6 22. Лe3 Kg4 23. C:e4 C:e4 24. Л:e4 Л:e4 25. K:e4 Ke5 26. Kd6 Фe6 27. f4 Kg4 28. e4 Лd8 29. h3 Kf6 30. f5 Фd7 31. e5 Ke8 32. Фg4 K:d6 33. Л:d6 Фe8 34. f6 g6 35. Фd4 Л:d6 36. Ф:d6 Фc8 37. Фe7 Ф:c4 38. Фe8+ Kph7 39. h4 Фd4+ 40. Kpg2 Фe4+ 41. Kpf2 Фd4+. **Ничья.**

№ 42. Голландская защита

БАННИК — ЮХТМАН

1. d4 f5 2. c4 Kf6 3. Kc3 g6 4. g3 Cg7 5. Cg2 0—0 6. Kf3 d6 7. 0—0 Kc6 8. d5 Ke5 9. K:e5 de 10. e4 f4 11. b4 e6 12. Cb2 ed 13. cd Ke8 14. Kb1 Kd6 15. Kd2 a5 16. ba Л:a5 17. Cc3 Лa6 18. a4 g5 19. Фb3 h5 20. Cb4 h4 21. Лfc1 Фf6 22. gh g4 23. Л:c7 f3 24. Cf1 Ch6 25. C:a6 Ф:h4 26. Л:c8 Л:c8 27. C:d6 Cf4 28. K:f3 gf 29. Ф:f3 ba 30. h3 Kpf7 31. Лb1 Лc4 32. Kpf1 Kpe8 33. Ca3 Kpd7 34. Лb7+ Kpc8 35. Фb3 Ce3 36. Лb8+ Kpd7 37. Ф:e3. **Черные сдались.**

№ 43. Дебют Рети

ПЕЛЬЦ — САХАРОВ

1. Kf3 Kf6 2. g3 d5 3. Cg2 c6 4. 0—0 Cf5 5. b3 h6 6. Cb2 e6 7. c4 Ce7 8. d4 0—0 9. Kbd2 a5 10. Ke5 a4 11. Cc3 b5 12. c5 Фc7 13. b4 Kbd7 14. f3 K:e5 15. de Kd7 16. e4 de 17. f4 Лad8 18. Фe2 K:c5 19. g4 Ch7 20. f5 e3 21. Ke4 K:e4 22. C:e4 Cg5 23. h4 C:h4 24. Ф:e3 Cg5 25. Фf2 f6 26. Фc5 fe 27. C:e5 Ce3+ 28. Kph1 C:c5 29. C:c7 Лc8 30. Ca5 Ce7 31. Лad1 ef 32. gf Kph8 33. Лd7 Cf6 34. Cb6 Лfe8 35. Cg2 Лe5 36. Лd6 Л:f5 37. Лc1 Cg8 38. Лd:c6 Л:c6 39. Л:c6 C:a2 40. Лc8+ Kph7 41. Ce4 Cd5. **Белые сдались.**

№ 44. Староиндийское начало

ЮХТМАН — ГЕРШМАН

1. e4 c5 2. Kf3 e6 3. d3 d5 4. Kbd2 Kf6 5. g3 b6 6. Cg2 de 7. Kg5 Cb7 8. Kg:e4 Kd5 9. 0—0 Kc6 10. Kc4 Ce7 11. c3 0—0 12. a4 Фc7 13. a5 Лad8 14. ab ab 15. Фb3 Лa8 16. Cg5 Ca6 17. C:e7 Kc:e7 18. Лfd1 Лfd8 19. Ked6 Фc6 20. K:f7 Лf8 21. Kce5 Фc7 22. c4 Kf5 23. cd Kd4 24. d6 Фb8 25. Фa4 Лa7 26. Ф:a6 Л:a6 27. Л:a6. **Черные сдались.**

	УЧАСТНИКИ	1	2	3	4	5	6	7	8	9	10	11	12	13	14	15	16	17	18	19	20	Итого	Место
1	Банник	●	½	1	½	1	½	1	½	½	1	½	½	½	1	1	½	1	1	½	1	14	1
2	Сахаров	½	●	½	1	½	1	½	0	0	1	½	½	1	1	1	1	1	1	1	0	13	2—3
3	Юхтман	0	½	●	½	½	1	½	½	1	½	1	1	1	0	1	1	1	½	½	1	13	2—3
4	Гуфельд	½	0	½	●	½	0	½	1	½	½	1	½	1	1	1	½	½	½	½	1	11½	4
5	Левин	0	½	½	½	●	0	0	½	½	0	1	0	1	1	½	1	1	½	1	1	10½	5
6	Бережной	½	0	0	1	1	●	½	0	1	1	1	1	1	0	1	0	0	0	0	1	10	6—9
7	Жидков	0	½	½	½	1	½	●	1	½	0	½	½	½	½	0	1	½	1	½	½	10	6—9
8	Зильберман	½	1	½	0	½	1	0	●	0	0	0	½	½	1	½	1	1	½	½	1	10	6—9
9	Романовский	½	1	0	½	½	0	½	1	●	1	0	½	0	1	½	0	1	½	½	1	10	6—9
10	Костюченко	0	0	½	½	1	0	1	1	0	●	½	1	0	0	½	½	1	½	½	1	9½	10—11
11	Шияновский	½	½	0	0	0	0	½	1	1	½	●	1	½	1	½	½	0	½	1	½	9½	10—11
12	Дикарев	½	½	0	½	1	0	½	½	½	0	0	●	1	0	1	1	½	0	1	0	8½	12—14
13	Лазарев	½	0	0	0	0	0	½	½	1	1	½	0	●	½	1	0	0	1	1	1	8½	12—14
14	Пельц	0	0	1	0	0	1	½	0	0	1	0	1	½	●	½	1	1	½	½	0	8½	12—14
15	Коган	0	0	0	0	½	0	1	½	½	½	½	0	0	½	●	½	1	½	1	1	8	15
16	Гершман	½	0	0	½	0	1	0	0	1	½	½	0	1	0	½	●	½	1	½	0	7½	16—17
17	Ротштейн	0	0	0	½	0	1	½	0	0	0	1	½	1	0	0	½	●	½	1	1	7½	16—17
18	Атаманов	0	0	½	½	½	1	0	½	½	½	½	1	0	½	½	0	½	●	0	0	7	18—19
19	Левицкий	½	0	½	½	0	1	½	½	½	½	0	0	0	½	0	½	0	1	●	½	7	18—19
20	Пушкарь	0	1	0	0	0	0	½	0	0	0	½	1	0	1	0	1	0	1	½	●	6½	20

ЧЕМПИОНАТ ЭСТОНИИ, 1964 Г.

№ 45. Испанская партия

КЯРНЕР **УУСИ**

1. e4 e5 2. Kf3 Kc6 3. Cb5 a6 4. Ca4 Kf6 5. 0—0 Ce7 6. Лe1 b5 7. Cb3 d6 8. c3 0—0 9. h3 h6 10. d4 Лe8 11. Kbd2 Cf8 12. Kf1 Cd7 13. Kg3 Ka5 14. Cc2 c5 15. b3 Kc6 16. Ce3 a5 17. a3 g6 18. d5 Kb8 19. Kd2 Ka6 20. Фe2 h5 21. Cd3 Лb8 22. Фf1 h4 23. Ke2 Kh5 24. g4 hg 25. fg Ce7 26. g4 Kg7 27. Kf3 Фc8 28. Kg3 c4 29. bc bc 30. C:c4 Kc5 31. Лa2 Лf8 32. Лg2 Kph8 33. Kg5 f6 34. Kf3 Лb7 35. Фe2 Cd8 36. Лf1 Cb6 37. Kph2 Kph7 38. Лgf2 Лh8 39. Cb5 C:b5 40. Ф:b5 Cd8 41. Фc4 Лc7 42. Лc2 Kpg8 43. Kpg2 f5 44. ef gf 45. K:e5 de 46. d6+ Лf7 47. K:f5 Фb7+ 48. Kph2 Kce6 49. Лcf2 Kph7 50. K:g7 Л:f2+ 51. Л:f2 K:g7 52. g5 Лe8 53. Лf7 Фb2+ 54. Kpg3 Фc2 55. d7 Лe7 56. Л:e7 C:e7 57. Фf7 Cd8 58. h4 Фe4 59. Cf2 Фd3+ 60. Kph2 Фd2 61. c4 e4 62. Kph3 Cc7 63. c5 Фd3+ 64. Kpg2 e3 65. Фf3 Kf5 66. h5 Ф:d7 67. g6+ Kpg7 68. C:e3 Kh4+. **Черные сдались.**

№ 46. Испанская партия

УУСИ **АРУЛАЙД**

1. e4 e5 2. Kf3 Kc6 3. Cb5 a6 4. Ca4 Kf6 5. 0—0 Ce7 6. Лe1 b5 7. Cb3 d6 8. c3 Ka5 9. Cc2 c5 10. d4 Фc7 11. Kbd2 0—0 12. h3 cd 13. cd Kc6 14. Kb3 a5 15. Ce3 a4 16. Kbd2 Kb4 17. Cb1 a3 18. Фb3 Kc6 19. ba ed 20. K:d4 K:d4 21. C:d4 Фa5 22. Фd3 Ce6 23. C:f6 gf 24. Лe3 Лfc8 25. Cc2 Фc7 26. Cb3 Фc5 27. Cd5 Лa4 28. Kb3 Фb6 29. Лg3+ Kph8 30. Фe2 Лg8 31. Л:g8+ Kp:g8 32. Лc1 Фb8 33. Лc3 Kph8 34. Лg3 Фe8 35. Фh5 Cf8 36. Kd2 Фd7 37. Kf1 Cg7 38. Лe3 h6 39. Kg3 Лd4 40. Фf3 Фc8 41. Kh5 Фc1+ 42. Kph2 Фd1 43. Ф:d1 Л:d1 44. C:e6 fe 45. Лg3 Cf8 46. K:f6 Cg7 47. Kh5 Cd4 48. Лg6 Kph7 49. Л:e6 C:f2 50. Kf6+ Kpg7 51. Л:d6 Лe1 52. Kh5+ Kph7 53. Лd7+ Kpg8 54. Лd5 Лe3 55. Л:b5 Л:a3 56. Лb2 Cd4 57. Лe2 Ce5+ 58. g3 Kpf7 59. Kf4. **Белые выиграли.**

№ 47. Испанская партия

КЯРНЕР **ВЯРК**

1. e4 e5 2. Kf3 Kc6 3. Cb5 a6 4. Ca4 Kf6 5. 0—0 Ce7 6. Лe1 b5 7. Cb3 0—0 8. a4 b4 9. d4 d6 10. de K:e5 11. Cf4 Cg4 12. C:e5 C:f3 13. Ф:f3 de 14. Лd1 Фb8 15. Kd2 Фb7 16. Kf1 Лad8 17. Ke3 Ф:e4 18. Kd5 Л:d5 19. C:d5 Ф:c2 20. Лac1 Ф:b2 21. Л:c7 K:d5 22. Ф:d5 Cf6 23. g3 Фa3 24. Фc5 Ф:a4 25. Лdd7 g6 26. Фd5 Фa1+ 27. Kpg2 Фd4 28. Фc6. **Черные сдались.**

№ 48. Испанская партия

ПОХЛА **АРУЛАЙД**

1. e4 e5 2. Kf3 Kc6 3. Cb5 a6 4. Ca4 Kf6 5. 0—0 Ce7 6. Фe2 d6 7. c3 0—0 8. h3 Cd7 9. Cc2 Лe8 10. d3 Cf8 11. Kph2 g6 12. g4 Cg7 13. Лg1 d5 14. Kbd2 d4 15. Kf1 Фe7 16. Kg3 Kph8 17. g5 Kg8 18. Kh4 f6 19. Kgf5 C:f5 20. ef fg 21. K:g6+ hg 22. fg Ch6 23. Л:g5 Kpg7 24. Лh5 Фf6 25. Cg5 Фd6 26. Фe4 Лf8 27. Лg1 Лf4 28. C:f4 C:f4+ 29. Kph1 Kh6 30. Cb3 Лd8 31. c4 Ke7 32. Ф:b7 Фc6+ 33. Ф:c6 K:c6 34. a3 Лd6 35. Ca4 Ke7 36. Ce8 K:g6 37. b4 Лe6 38. Cd7 Лd6 39. Ce8 Лe6 40. Cd7 Лd6 41. Ce8. **Ничья.**

№ 49. Испанская партия

РОЖДЕСТВЕНСКИЙ **УУСИ**

1. e4 e5 2. Kf3 Kc6 3. Cb5 Kf6 4. 0—0 Cc5 5. Фe2 Фe7 6. c3 0—0 7. d3 d6 8. Kbd2 a6 9. Ca4 Ca7 10. Cb3 b5 11. Cd5 K:d5 12. ed Kd8 13. Kb3 Cb7 14. c4 c6 15. dc C:c6 16. Ce3 Ke6 17. Ka5 Cd7 18. b4 bc 19. dc e4 20. Kd2 f5 21. C:a7 Л:a7 22. Фe3 Лc7 23. f3 ef 24. K:f3 g5 25. Kd4 f4 26. Фe4 Фf6 27. Лad1 Kd8 28. Фd5+ Kf7 29. Лde1 Kph8 30. Ke6 C:e6 31. Л:e6 Фg7 32. Kc6 Kh6 3. Ф:d6 Kg4 34. b5 Лd7 35. Фb4 Лg8 36. Лe7 Л;e7 37. Ф:e7 Фb2 38. Фb4 Фc2 39. Фb3 Ф:b3 40. ab ab 41. cb Лc8 42. Лd1 Лc7 43. Лa1 Kf6 44. Лa7 Л:a7 45. K:a7 Kd7 46. Kpf2 Kpg7 47. Kc8 Kpf6 48. b6 g4 49. b7 Kpe5 50. Kb6 Kb8 51. Kc4+ Kpd4 52. g3 Kpe4 53. gf Kp:f4 54. b4 h5 55. b5 h4 56. Kpg2 Kd7 57. Ka5, **и белые выиграли.**

№ 50. Королевский гамбит

ХЕУЭР **УУСИ**

1. e4 e5 2. f4 ef 3. Kf3 Ce7 4. Cc4 Kf6 5. Фe2 0—0 6. d4 d5 7. ed Cd6 8. 0—0 Cg4 9. Kc3 Kbd7 10. Фd3 Ch5 11. Kg5 Cg6 12. Фh3 h6.

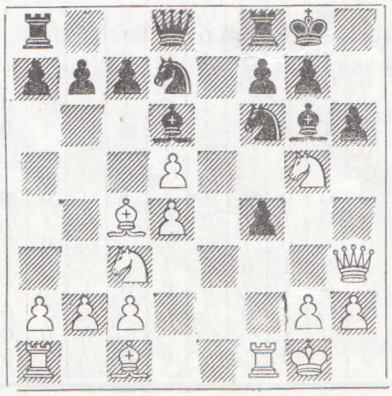

13. Ke6 fe 14. de Kph8 15. ed K:d7 16. Ce6 Kb6 17. Cd2 C:c2 18. Лae1 c6 19. Kph1 Ch7 20. d5 Cc7 21. Лd1 Фd6 22 dc Ф:c6 23. Kc2 f3 24. gf Ce5 25. Cc3 C:c3 26. K:c3 Лae8 27. Cd7 K:d7 28. Ф:d7 Фf6 29. Фd4 Cf5 30. Ф:a7 Ch3 31. Лf2 Cg4 32. Лdf1 Фc6 33. Kpg2 Cd7 34. Фd4 Фg6+ 35. Kph1 Cc6 36. Лg1 Фf7 37. Лg3 Лe7 38. Kpg2 Фe6 39. Лe2 Фf7 40. Л:e7 Ф:e7 41. Kpf2 Фc7. **Ничья.**

№ 51. Королевский гамбит

ХЕУЭР **ВИЛЛАРД**

1. e4 e5 2. f4 ef 3. Kf3 h6 4. Cc4 d6 5. c3 Kc6 6. 0—0 g5 7. d4 Cg7 8. g3 g4 9. Kh4 f3 10. Kbd2 Kf6 11. Kf5 C:f5 12. ef 0—0 13. Cd3 Лe8 14. h3 h5 15. hg hg.

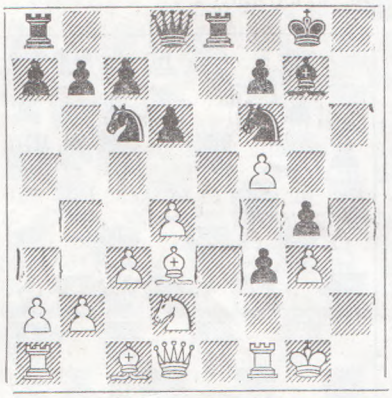

16. K:f3 gf 17. Ф:f3 d5 18. Cg5 Kpf8 19. g4 Фd7 20. Ch4 Лe4 21. C:e4 de 22. Фe2 Kh7 23. f6 Ch6 24. Лf5 Kpg8 25. Лh5 K:d4 26. cd Ф:d4+ 27. Kph1, **и белые выиграли.**

№ 52. Сицилианская защита

ЛУДОЛЬФ **КЯРНЕР**

1. e4 c5 2. Kf3 Kc6 3. d4 cd 4. K:d4 Kf6 5. Kc3 d6 6. Ce3 Kg4 7. Cb5 K:e3 8. fe Cd7 9. 0—0 e6 10. C;c6 bc 11. e5 d5 12. Фf3 Фe7 13. b4 g6 14. b5 c5 15. e4 Cg7 16. ed 0—0 17. Kc6 C:c6 18. dc C:e5 19. Лae1 Фc7 20. Ke4 c4 21. Kph1 Фe7 22. Kf6+ C:f6 23. Ф:f6 Ф:f6 24. Л:f6 Лfb8 25. Лb1 Лb6 26. a4 a6 27. Лff1 ab 28. ab Лc8 29. Лfd1, **и белые выиграли.**

№ 53. Сицилианская защита

А. ВООРЕМАА **ПОХЛА**

1. e4 c5 2. Kf3 e6 3. d4 cd 4. K:d4 a6 5. Kc3 Ke7 6. Ce3 Kec6 7.

a3 К:d4 8. Ф:d4 Кс6 9. Фd2 Се7 10. f4 b5 11. Лd1 d6 12. Се2 Сb7 13. 0—0 0—0 14. Фе1 Сh4 15. Фd2 Се7 16. Фе1 Сh4 17. g3 Се7 18. g4 b4 19. ab К:b4 20. Лd2 Фа5 21. Фf2 Фс7 22. f5 d5 23. g5 f6 24. g6 hg 25. fg f5 26. Фf3 fe 27. Фh5 Л:f1+ 28. С:f1 Сf6 29. К:е4 de 30. Лd7. **Черные сдались.**

№ 54. Французская защита

А. ВООРЕМАА **КЯРНЕР**

1. е4 е6 2. d4 d5 3. Кd2 а6 4. Кgf3 с5 5. ed ed 6. Се2 Кс6 7. 0—0 с4 8. Ле1 Се7 9. b3 b5 10. Кf1 Кf6 11. а4 Се6 12. Кg3 0—0 13. Кg5 Сd7 14. Сf3 Фb6 15. с3 Лfе8 16. ab ab 17. Л:а8 Л:а8 18. Кh5 Фd8 19. К:f6+ С:f6.

20. . . К:f7 Кр:f7 21. С:d5+ Крf8 22. bc bc 23. Фf3 Сg4 24. Фе4 Сf5 25. Фf3 Сg4. **Ничья.**

№ 55. Защита Уфмицева

ХЕУЭР **ЭТРУК**

1. е4 d6 2. d4 Кf6 3. Кс3 g6 4. f3 Сg7 5. Се3 с6 6. Фd2 Фа5 7. 0—0—0 b5 8. е5 b4 9. ef bc 10. fg cd+ 11. С:d2 Ф:d2+ 12. Л:d2 Лg8 13. h4 h6 14. Сd3 Л:g7 15. Ке2 Са6 16. h5 g5 17. Кg3 е6 18. Ле1 С:d3 19. Л:d3 Крd7 20. с4 Ка6 21. Ке4 f5 22. Кf2 Кс7 23 Лb3 Лgg8 24. Кd3 Лgb8 25. Л:b8 Л:b8 26. Крс2 Ке8 27. с5 Кf6 28. cd Кр:d6 29. Ке5 К:h5 30. Лh1 Кf4 31. Л:h6 Ке2 32. Кс4+ Кре7 33. Лh7+ Крf6 34. Лd7 Лh8 35. Крd2 Кf4 36. Ке5 g4 37. g3 Лh2+ 38. Крd1 Кd5 39. Лf7+ Крg5 40. Л:а7 Л:b2 41. Лg7+ Крh6 42. Лg6+ Крh7 43. fg Кс3+ 44. Крс1 Л:а2 45. Л:е6 Ке2+ 46. Крd1 К:d4 47. Лd6 с5 48. g5 Лg2. **Ничья.**

№ 56. Защита Уфимцева

ВИЛЛУП **ХЕУЭР**

1. е4 d6 2. d4 Кf6 3. Кс3 g6 4. Сg5 Сg7 5. f4 с6 6. Фd2 b5 7. а3 0—0 8. Кf3 Кbd7 9. е5 de 10. de Кg4 11. h3 Кh6 12. Лd1 Кf5 13. Ке4 Фb6 14. g4 Ке3 15. С:е7 Ле8 16. Сb4 К:d1 17. Кd6 а5 18. К:е8 ab 19. Кр:d1 ba 20. ba Л:а3 21. Кd4 с5 22. Кb3 с4 23. Кс1 Сb7 24. Лh2 Сf3+ 25. Кре1 Кс5 26. Кd6 Ке6 27. Лf2 Ле3+ 28. Ке2 с3 29. **Белые сдались.**

№ 57. Защита Уфимцева

ПОХЛА **ЭТРУК**

1. е4 d6 2. d4 Кf6 3. Кс3 g6 4. f4 Сg7 5. Кf3 0—0 6. Сd3 Кс6 7. d5 Кb4 8. 0—0 с6 9. dc bc 10. h3 К:d3 11. cd Са6 12. Се3 Кd7 13. Фс2 Фа5 14. Лbd1 Лаb8 15. Кd4 Лfс8 16. Кb3 Фс7 17. Лас1 Фb7 18. Фf2 с5 19. Лс2 С:d3 20. Л:d3 с4 21. Кd5 Сf6 22. Лdс3 cb 23. Л:b3 Фа8 24. Л:b8 Ф:b8 25. Л:с8+ Ф:с8 26. е5 Фс4 27. ef Ф:d5 28. fe Фе6 29. С:а7 Кf6 30. Сd4 Ф:е7 31. Фh4 Кd5 32. Ф:е7 К:е7 33. Крf2 Крf8 34. b4 Кре8 35. b5 Крd7 36. а4 Кd5 37. g3 f5 38. Кре2 h5 39. h4 Ке7 40. Крd3, **и белые выиграли.**

№ 58. Принятый ферзевый гамбит

ВИЛЛАРД **ПОХЛА**

1. d4 d5 2. с4 dc 3. е3 Кf6 4. С:с4 е6 5. Кf3 с5 6. 0—0 а6 7. Кс3 b5 8. Сb3 Сb7 9. Фе2 Кbd7 10. Лd1 Фb8 11. d5 ed 12. е4 de 13. Кg5 с4 14. Кс:е4 К:е4 15. К:е4 Фе5 16. Сс2 0—0—0 17. Сg5 Ле8 18. Фd2 Фс7 19. Сf4 Фс6 20. f3 Сс5+ 21. Крh1 Ке5 22. b4 cb 23. С:b3 Лd8 24. Фс3 Кс4 25. С:с4 bc 26. Фе5 Са7 27. Кd6+ Л:d6 28. Л:d6 Ф:f3 29. Фf5+. **Черные сдались.**

№ 59. Ферзевый гамбит

АРУЛАЙД **РОЖДЕСТВЕНСКИЙ**

1. с4 Кf6 2. Кс3 с5 3. Кf3 d5 4. cd К:d5 5. е3 Кс6 6. Сb5 К:с3 7. bc Сd7 8. 0—0 е6 9. d4 Се7 10. Фе2 0—0 11. Лd1 а6 12. Сd3 Фс7 13. Сb2 b5 14. dc е5 15. с4 bc 16. С:с4 С:с5 17. Кg5 Сf5 18. К:f7 Л:f7 19. С:f7+ Ф:f7 20. Лас1 Сf8 21. Л:с6 Ф:а2 22. Ла1 Фd5 23. Лс:а6 Сd3 24. Фd1 Л:а6 25. Л:а6 Фb5 26. Ла7 Се4 27. Фd7 Фb3. **Черные сдались.**

№ 60. Защита Нимцовича

ЛУИК **ХЕУЭР**

1. d4 Кf6 2. с4 е6 3. Кс3 Сb4 4. Кf3 0—0 5. Фс2 b6 6. Сg5 Сb7 7. е3 с5 8. dc bc 9. Сd3 h6 10. Сh4 d5 11. 0—0 Кbd7 12. Лfd1 Фс7 13. Сg3 Фс6 14. cd ed 15. Лас1 Лfd8 16. Сf5 С:с3 17. Ф:с3 Ке4 18. Фс2 Кdf6 19. Ке5 Фе8 20. Кd3 с4 21. С:е4 К:е4 22. Ке1 Лас8 23. Кf3 Лс6 24. Се5 Кс5 25. Сd4 Кd3 26. Ла1 Лg6 27. Кh4 Лg4 28. g3 Л:h4 29. gh Лd6 30. f3 Фе7 31. Л:d3 cd 32. Ф:d3 Ф:h4 33. Фd2 Фh5 34. Фf2 Сс8 35. Крh1 Сf5 36. Лg1 Сg6 37. Лс1 Крh7 38. Лс7 Сd3 39. Лс1 Фf5 40. Лg1 g5 41. Лg3 Лс6 42. Сс3 d5 43. ed Сс4 44. d5 С:d5 45. Крg1 Ле6 46. h4 Крg6 47. hg hg 48. f4 g4 49. Ле3 Фb1+ 50. Фе1 Фс2 51. Фd2 Фb1+ 52. Фе1 Ф:е1+ 53. Л:е1 Се4 54. Лd1 Крf5 55. Лd7 f6 56. Крf2 Кр:f4 57. Сd2+ Крf5 58. Л:а7 Сd3 59. Ла5+ Крg6 60. Сf4 Ле2+ 61. Крg3 f5 62. Лd5 Сb1 63. Лd6+ Крf7 64. Лd2 Ле1 65. Крh4 Лf1 66. Сg3 Лf3 67. Лd7+ Кре6 68. Лd6+ Кре7 69. Лd2 Сd3 70. b4. **Ничья.**

№ 61. Новоиндийская защита

ВИЛЛАРД **ЭТРУК**

1. d4 Кf6 2. Кf3 b6 3. с4 е6 4. е3 Сb7 5. Сd3 Се7 6. 0—0 0—0 7. Кс3 d5 8. cd ed 9. Ке5 с5 10. Сd2 Кс6 11. Фf3 К:е5 12. de Ке4 13. Лаd1 f5 14. Фе2 Фс7 15. f4 а6 16. Се1 с4 17. Сb1 Лаd8 18. К:е4 de 19. Сс3.

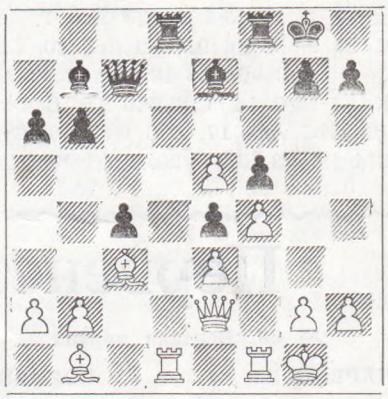

19. . Лd3 20. Сd4 Сс5 21. С:с5 Ф:с5 22. С:d3 ed 23. Фd2 Се4 24. Лс1 Лс8 25. Лс3 Лс6 26. b3 b5 27. Лfс1 Фd5 28. bc bc 29. Лb1 h6 30. Лb2 Крh7 31. Крf1 Лg6 32. g3 Сf3 33. Фс1 Се2+ 34. Крg1 Фf3 35. Фе1 Лb6 36. Л:е2 de 37. е4 Ф:е4 38. Крf2 Лb1 39. Ф:е2 Фd4+ 40. Ле3 Лb2 41. е6 с3 42. е7 Л:е2+ 43. Кр:е2 Фd2+ 44. Крf3 с2. **Белые сдались.**

№ 62. Индийская защита

ВЯРК **ЭТРУК**

1. d4 Кf6 2. Кс3 d6 3. Сg5 g6 4. е3 Сg7 5. Се2 с6 6. h4 Фа5 7. Фd2 h6 8. Сf4 е5 9. Сg3 Се6 10. de de 11. Ке4 Ф:d2+ 12. К:d2 Кbd7 13. Кgf3 Кg4 14. Кс4 Кре7 15. Лd1 b6 16. Кfd2 h5 17. f3 Кh6 18. е4 f6 19. Сf2 Кf7 20. а4 Лhс8 21. 0—0 Сf8 22. b4 Кре8 23. Лb1 b5 24. ab cb 25. Ке3 Кd6 26. Ла1 Кb6 27. Ла6 Се7 28. Лb1 Кbс4 29. Кd:с4 С:с4 30. С:с4 К:с4 31. Кd5 Кd6 32. Сс5. **Черные сдались.**

№ 63. Индийская защита

УУСИ — **ЛУИК**

1. d4 Kf6 2. Kf3 e6 3. Cg5 h6 4. C:f6 Ф:f6 5. e4 d6 6. Kc3 Kd7 7. Фd2 c6 8. Ce2 e5 9. 0—0 Ce7 10. b4 g5 11. d5 c5 12. a3 a6 13. Ke1 h5 14. Kd3 b6 15. Kd1 Фg6 16. Kc3 g4 17. Лab1 Cg5 18. Фd1 c4 19. Kb2 b5 20. a4 Лb8 21. ab ab 22. Лe1 Kf6 23. Cf1 Фh6 24. K:b5 Л:b5 25. K:c4 Лb8 26. K:d6+ Kpf8 27. K:c8 Л:c8 28. c4 h4 29. Лb3 Cf4 30. c5 C:h2+ 31. Kp:h2 g3+ 32. Kph1 h3 33. gh gf 34. Лee3 Лg8 35. Cg2 Лa8 36. d6 Kg4 37. Лg3 Фd2 38. Фf1 Лa1 39. Ф:a1 Фe1+. **Белые просрочили время.**

№ 64. Английское начало

АРУЛАЙД — **КЯРНЕР**

1. c4 Kf6 2. Kc3 e6 3. e4 d5 4. cd ed 5. e5 Ke4 6. Kf3 Kc6 7. d3 K:c3 8. bc d4 9. Cb2 Cc5 10. Ce2 0—0 11. 0—0 Лe8 12. Лc1 K:e5 13. K:d4 Kg6 14. Cf3 Фf6 15. Ce4 c6 16. Фh5 Лe5 17. Фf3 Фe7 18. Фd1 Kf4 19. g3 Kh3+ 20. Kph1 Kg5 21. Cg2 C:d4 22. cd Лe2 23. Ca3 Фe8 24. h4 Kh3 25. Ф:e2 Ф:e2 26. Лce1 K:f2+ 27. Kpg1 Kh3+ 28. Kph2 Ф:g2+ 29. Kp:g2 Cd7 30. Лh1 h5 31. Л:h3 C:h3+ 32. Kp:h3 Лd8 33. Cb2 Лd7 34. Лe5 g6 35. Лe8+ Kpg7. **Черные сдались.**

№ 65. Английское начало

АРУЛАЙД — **ХЕУЭР**

1. c4 e5 2. Kc3 Kf6 3. Kf3 Kc6 4. g3 d5 5. cd K:d5 6. Cg2 K:c3 7. bc e4 8. Kg1 f5 9. f3 Cd6 10. fe f4 11. d4 fg 12.e5 gh 13. Kf3 Ce7 14. Л:h2 0—0 15. Фb3+ Kph8 16. Ce3 Ka5 17. Фa4 c6 18. Ch3 Ch4+ 19. Cf2 C:f2+ 20. Kp:f2 Фh4+ 21. Kpg2 Фe4 22. Kpf2 Фh4+ 23. Kpg2 Фe4. **Ничья.**

№ 66. Дебют Рети

ЭТРУК — **РОЗЕНФЕЛЬД**

1. Kf3 d5 2. g3 c6 3. Cg2 Cg4 4. c4 e6 5. cd ed 6. 0—0 Kf6 7. d3 Cc5 8. Фc2 Kbd7 9. e4 0—0 10. Kbd2 de 11. de Лe8 12. h3 Ch5 13. Kh4 Ce2 14. Лe1 Ca6 15. Kb3 Cb6 16. Ce3 C:e3 17. Л:e3 g6 18. Лae1 Kh5 19. e5 Kg7 20. f4 Фb6 21. Kph2 f5 22. g4 Фb4 23. Фf2 Kf8 24. gf K:f5 25. K:f5 gf 26. Лg3+ Kg6 27. Лg5 Cd3 28. Лd1 Ce4 29. Фh4 Cd5 30. C:d5+ cd 31. Лdg1 Лe6 32. Л:f5 Лae8 33. Лfg5 Фe4 34. Л5g2 Лf8 35. Kc5 Л:f4 36. Фg3. **Черные сдались.**

№ 67. Дебют Рети

ЭТРУК — **ЛУДОЛЬФ**

1. Kf3 Kf6 2. g3 d5 3. Cg2 e6 4. c4 Ce7 5. 0—0 0—0 6. Фc2 Kbd7 7. d3 c6 8. Kc3 b6 9. b3 Cb7 10. Cb2 Лc8 11. Лad1 Фc7 12. e4 Лfd8 13. Фe2 a6 14. d4 Kf8 15. e5 Ke8 16. h4 c5 17. cd ed 18. Ke1 cd 19. Kb1 f6 20. f4 fe 21. fe Kd7 22. Kd3 Kc5 23. Фf3 h6 24. Фf7+ Kph8 25. Kf4 Cd6 26. Kg6+ Kph7 27. Фf5. **Черные сдались.**

№ 68. Дебют Рети

ЭТРУК — **ВИЛЛУП**

1. Kf3 d5 2. g3 Kc6 3. Cg2 e5 4. c4 d4 5. d3 Cb4+ 6. Kbd2 a5 7. 0—0 f6 8. a3 Ce7 9. b3 Ce6 10. Лb1 Фd7 11. Лe1 g5 12. Kf1 Kh6 13. b4 ab 14. ab K:b4 15. h4 Kf7 16. hg c5 17. gf C:f6 18. Cd2 Ce7 19. C:b4 cb 20. e3 de 21. Л:e3 Лa3 22. K:e5 K:e5 23. Л:e5 Cg4 24. Фe1 Л:d3 25. Л:b4. **Черные сдались.**

Первенство Ленинграда, 1964 г.

№ 69. Венская партия

ЧЕРЕПКОВ — **КОРОЛЕВ**

1. e4 e5 2. Kc3 Kf6 3. Cc4 K:e4 4. Фh5 Kd6 5. Cb3 Kc6 6. Kb5 g6 7. Фf3 f5 8. Фd5 Фe7 9. K:c7+ Kpd8 10. K:a8 b6 11. d3 Cb7 12. h4 h6 13. Фf3 Kd4 14. Фg3 C:a8 15. c3 f4 16. Ф:g6 K:b3 17. ab Cd5 18. Лh2 Лg8 19. Фh5 C:g2.

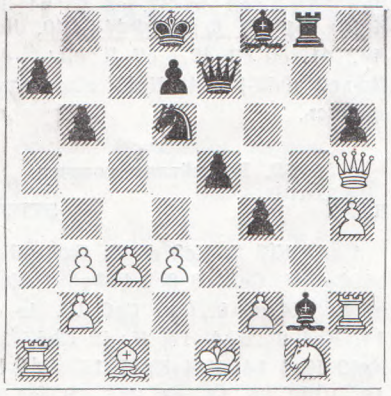

20. Л:g2 Л:g2 21. Kpf1 Лg8 22. Л:a7 Kc8 23. Лb7 Фg7 24. Kf3 e4 25. de Cc5 26. Kpe2 Фg2 27. Cd2 C:f2 28. Kpd1 Ce3 29. Kpc2 Лg7 30. Фf5 Kd6 31. Фf8+ Ke8 32. Лb8+ Kpc7 33. Л:e8 Ф:f3 34. Ф:g7 Cc5 35. Фe5+. **Черные сдались.**

№ 70. Сицилианская защита

КАРАСЕВ — **КОРЧНОЙ**

1. e4 c5 2. Kf3 d6 3. d4 cd 4. Kd4 Kf6 5. Kc3 e6 6. Ce2 Kc6 7. 0—0 Ce7 8. Ce3 0—0 9. f4 Cd7 10. Kph1 a6 11. Фe1 b5 12. a3 K:d4 13. C:d4 Cc6 14. Фg3 g6 15. Cd3 a5 16. Лae1 b4 17. ab ab 18. Kb1 Kd7 19. Фh3 e5 20. fe de 21. Ce3 Cg5 22. Cc4 C:e3 23. Л:e3 Kpg7 24. Kd2 Kc5 25. Лee1 f6 26. c3 bc 27. Ф:c3 Фd6 28. b4 Ka4 29. Фb3 Kb6 30. b5 Cd7 31. Cd5 Лa3 32. Фb2 Лa4 33. Лc1 K:d5 34. ed Фb4 35. Ф:b4 Л:b4 36. Лb1 Л:b5 37. Л:b5 C:b5 38. Лf2 Лd8 39. Ke4 Л:d5 40. h3 f5 41. Kc3 Лc5. **Белые сдались.**

№ 71. Французская защита

ГЕНИН — **ХАВСКИЙ**

1. e4 e6 2. d4 d5 3. Kc3 Kf6 4. Cg5 Ce7 5. e5 Kfd7 6. h4 f6 7. Фh5+ Kpf8 8. ef K:f6 9. Фf3 Kc6 10. Kge2 Kpf7 11. g4 Cb4 12. 0—0—0 Лf8 13. a3 Cd6 14. Ch3 Kpg8 15. Фe3 Ka5 16. Cf4 Kc4 17. Фg3 b5 18. C:d6 cd 19. Kf4 b4 20. ab Фb6 21. b3 Ka3 22. g5 Ke4 23. K:e4 de 24. Лhe1 d5 25. Лe3 Kb5 26. Kh5 Лf7 27. f3 ef 28. Фe5 Фd6 29. c4 Ф:e5 30. de d4 31. Лee1 Kc3 32. Л:d4 Ke2+ 33. Л:e2 fe 34. Kpd2 Kpf8 34. Kp:e2 Kpe7 36. Kpe3 Лb8 37. b5 a6 38. Kf4 ab 39. c5 Cd7 40. Л:d7 + Kp:d7 41. C:e6+ Kpe7 42. C:f7 Kp:f7 43. Kpe4 Kpe7 44. e6 Лd8 45. Kpe5 Лd1 46. Kd5+ Kpe8 47. Kpd6 b4. **Черные сдались.**

№ 72. Французская защита

ЧЕПУКАЙТИС — **БЕЛЯВСКИЙ**

1. c4 Kf6 2. d3 c6 3. e4 d5 4. cd cd 5. e5 Kd7 6. d4 e6 7. Kc3 Kc6 8. Kf3 Ce7 9. Cd3 f5 10. h4 Kf8 11. a3 Cd7 12. b4 Лac8 13. Cd2 Kg6 14. g3 0—0 15. Лb1 Kh8 16. Ke2 Kf7 17. Kpf1 Фe8 18. b5 Kcd8 19. Фb3 b6 20. Kpg2 Kb7 21. Фa4 Фd8 22. Лhc1 Ka5 23. Kf4 g5 24. hg K:g5 25. Л:c8 C:c8 26. Cb4 Ke4 27. Фc2 Cd7 28. C:e7 Ф:e7 29. Фc7 Лc8 30. Ф:a7 Фd8 31. Лh1 Лa8 32. K:e6 Фe8 33. Ф:b6 Ф:e6 34. Фc7 Kc4 35. C:e4 fe 36. Kg5 Фf5 37. Фc5 Лe8 38. Ф:d5+ Cc6 39. Фc6 Kd6 40. ed Лf8 41. K:e6 Фf3+ 42. Kph2 Фh5+ 43. Kpg1 Фd1+ 44. Kpg2 Фf3+ 45. Kph2 Фh5+ 46. Kpg2 Фf3+. **Ничья.**

№ 73. Ферзевый гамбит

АРЦУКЕВИЧ — ЛЯВДАНСКИЙ

1. d4 d5 2. c4 e6 3. Кc3 Сe7 4. cd ed 5. Сf4 c6 6. e3 Кf6 7. Сd3 Кbd7 8. Кf3 0—0 9. Фc2 Лe8 10. 0—0—0 Кf8 11. h3 Сe6 12. g4 Лc8 13. Крb1 Фa5 14. Кd2 b5 15. Сg5 Фb6 16. f4 a6 17. f5 Сd7 18. Лhg1 Фd8 19. Кb3 h6 20. Сf4 К8h7 21. h4 c5 22. К:c5 С:c5 23. dc b4 24. Кe2 Фa5 25. Кd4 Ф:c5 26. Фg2 Кe4 27. g5 hg 28. hg Фb6 29. Лh1. **Черные сдались.**

№ 74. Ферзевый гамбит

БЕЛЯВСКИЙ — ВОРОТНИКОВ

1. d4 Кf6 2. c4 e6 3. Кc3 d5 4. Сg5 Сe7 5. e3 h6 6. Сh4 b6 7. Кf3 0—0 8. Сd3 dc 9. С:c4 Сb7 10. 0—0 c5 11. Фe2 cd 12. ed Кc6 13. Лad1 Кb4 14. Кe5 Кbd5 15. К:d5 С:d5 16. Сd3 Лc8 17. Сb1 Фc7 18. Лfe1 Лfd8 19. Фd3 Сe4 20. Л:e4 g5.

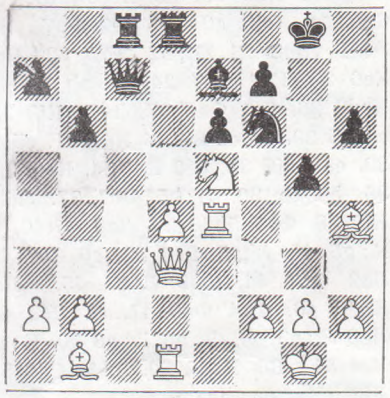

21. К:f7 Кр:f7 22. Сg3 Фc4 23. Лe3 Ф:d3 24. Лe:d3 Сd6 25. a3 Кd5 26. h4 С:g3 27. Л:g3 Кf4 28. Лe3 Лc4 29. hg hg 30. g3 Лc:d4 31. Лde1 Кh3+ 32. Крg2 g4 33. Сa2 Лd2 34. С:e6+ Крf6 35. Л3e2 Л8d4 36. С:g4 К:f2 37. Л:d2 Л:d2 38. Лf1. **Черные сдались.**

№ 75. Ферзевый гамбит

КАРАСЕВ — ВОРОТНИКОВ

1. d4 d5 2. c4 e6 3. Кf3 Кf6 4. Кc3 Сe7 5. Сg5 h6 6. Сh4 b6 7. cd К:d5 8. С:e7 Ф:e7 9. e3 0—0 10. К:d5 ed 11. Фb3 Сe6 12. Кe5 c5 13. Сe2 Кd7 14. К:d7 Ф:d7 15. 0—0 c4 16. Фc3 b5 17. b4 Сf5 18. a4 ba 19. Сd1 Лfb8 20. Л:a4 Лb5 21. Сe2 Лab8 22. f3 Л5b6 23. Лfa1 Л8b7 24. e4 de 25. С:c4 ef 26. gf Лg6+ 27. Крh1 Сh3 28. Лa6 Лg5 29. Лg1 Л:g1+ 30. Кр:g1 Фf5 31. Фe3 Л:b4 32. Сd3 Лb1+ 33. Крf2 Лb2+ 34. Крe1 Фc8 35. Л:a7 Фc3+ 36. Крd1 Фb3+ 37. Крe1 Фb8. **Белые сдались.**

№ 76. Дебют ферзевых пешек

ВОРОТНИКОВ — КОРЧНОЙ

1. d4 Кf6 2. Кf3 e6 3. e3 c5 4. Сd3 Кc6 5. 0—0 d5 6. b3 Лb8 7. Сb2 b5 8. dc С:c5 9. Кd4 К:d4 10. ed Сd6 11. Фe2 b4 12. Кd2 0—0 13. Кf3 Сb7 14. Кe5 Лc8 15. f3 Фb6 16. Крh1 Лfd8 17. Лfd1 Лc7 18. a4 a5 19. Лd2 Лa8 20. g3 Сa6 21. С:a6 Ф:a6 22. Ф:a6 Л:a6 23. Кd3 Лac6 24. Лc1 Лc8 25. Крg2 Л6c7 26. Кf2 g5 27. Лe2 h5 28. Кd1 g4 29. f4 Кe4 30. Кe3 f5 31. Крf1 h4 32. Лg2 hg 33. hg К:g3+ 34. Л:g3 С:f4 35. Крf2 С:g3+ 36. Кр:g3 Лh7 37. Лf1 Лh3+ 38. Крf4 Крf7 39. Сc1 Лch8 40. Кg2 Лh2 41. Лf2 Л8h3 42. Сd2 Крf6. **Белые сдались.**

№ 77. Каталонское начало

ОСНОС — БЕЛЯВСКИЙ

1. c4 e6 2. g3 Кf6 3. Сg2 d5 4. Кf3 Сe7 5. 0—0 0—0 6. d4 c6 7. Фc2 Кbd7 8. Кbd2 b5 9. c5 Сb7 10. e4 К:e4 11. К:e4 de 12. Ф:e4 Кf6 13. Фe5 Фd5 14. Фe2 Лfd8 15. Кe5 Ф:d4 16. С:c6 Лd5 17. Сf4 Лb8 18. С:b7 Л:b7 19. c6 Лb8 20. c7. **Черные сдались.**

№ 78. Защита Нимцовича

ФУРМАН — ОСНОС

1. d4 Кf6 2. c4 e6 3. Кc3 Сb4 4. e3 0—0 5. Сd3 d5 6. Кf3 c5 7. 0—0 dc 8. С:c4 Сd7 9. Фe2 Сc6 10. Лd1 Фe7 11. a3 Сa5 12. Сd2 С:f3 13. Ф:f3 Кc6 14. dc Ф:c5 15. Сf1 Фe7 16. b4 Сc7 17. Кa4 Кe5 18. Фe2 Лad8 19. Сe1 h5 20. Кc5 Сd6 21. Кb3 g5 22. Кd4 g4 23. f4 gf 24. gf Кg6 25. Крh1 Кd5 26. f4 Фf6 27. Сg2 Сb8 28. Лac1.

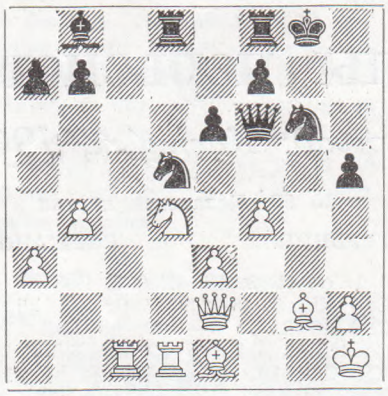

28. . Кd:f4 29. Фf2 Кd5 30. Ф:f6 К:f6 31. С:b7 Кg4 32. Кc6 Л:d1 33. Л:d1 К:e3 34. Лc1 Сf4 35. Лc5 f5 36. К:a7 Лf7 37. Лb5 Кc2 38. Сf2 К:a3 39. Лb6 Крh7 40. Кc8 Кc4 41. Лb5 Лd7 42. Сa6 Лd1+ 43. Крg2 Кe3+ 44. С:e3 С:e3 45. Лb7+ Крh6 46. Крf3 Лe1 47. Кd6 Кe5+ 48. Крg2 Лg1+ 49. Крh3 Кg4 50. Кf7+ Крg6 51. Кh8+ Крg5 52. Кf7+ Крf6 53. Сe2 Лh1 54. Крg2 Л:h2+ 55. Крf1 Лh1+ 56. Крg2 Лg1+ 57. Крf3 h4. **Белые сдались.**

№ 79. Защита Нимцовича

КАРАСЕВ — ФУРМАН

1. d4 Кf6 2. c4 e6 3. Кc3 Сb4 4. e3 0—0 5. Кe2 d5 6. a3 Сe7 7. cd К:d5 8. e4 К:c3 9. К:c3 c5 10. dc С:c5 11. Ф:d8 Л:d8 12. b4 Сd4 13. Сb2 С:f2+ 14. Кр:f2 Лd2+ 15. Сe2 Л:b2 16. Лhd1 Кd7 17. Лac1 b5 18. Лd6 Кf8 19. К:b5 Сb7 20. Лc7 С:e4 21. Л:a7 Л:a7 22. К:a7 f5 23. Кb5 Кg6 24. g3 Кe5 25. Л:e6 Кg4+ 26. Крe1 Лb1+ 27. Крd2 Лb2+ 28. Крe1 Лb1+ 29. Сd1 Кe3 30. Кc3 Лa1 31. Крd2 К:d1 32. К:d1. **Ничья.**

№ 80. Новоиндийская защита

СОСОНКО — ОСНОС

1. d4 Кf6 2. c4 e6 3. Кf3 b6 4. g3 Сa6 5. Фc2 d5 6. Кbd2 Сe7 7. Сg2 0—0 8. 0—0 c5 9. Лd1 Кc6 10. dc bc 11. e4 Кb4 12. Фa4 Фe8 13. Ф:e8 Лf:e8 14.e5 Кd7 15. b3 Кd3 16. Сa3 Лad8 17. cd ed 18. Сf1 Сf8 19. Кb1 c4 20. С:f8 Кр:f8 21. С:d3 cd 22. Лe1 Лc8 23. a4 f6 24. e6 Кc5 25. Кd4 К:e6 26. К:e6+ Крf7 27. Кd2 Л:e6 28. Л:e6 Кр:e6 29. f4 Лc2 30. Лd1 d4 31. Крf2 Крd5 32. Крe1 Крc5. **Белые сдались.**

№ 81. Новоиндийская защита

КЕЦЛАХ — ГЕНИН

1. d4 Кf6 2. c4 e6 3. Кf3 b6 4. Кc3 Сb7 5. Фc2 Сb4 6. Сg5 h6 7. Сh4 Фe7 8. e3 С:c3+ 9. Ф:c3 d6 10. Кd2 Кbd7 11. f3 e5 12. d5 a5 13. Сf2 e4 14. Кb3 0—0 15. Сe2 Кc5 16. Кd4 Лfe8 17. 0—0—0 Фd7 18. Сh4 Кh7 19. f4 c6 20. dc С:c6 21. g4 f6 22. Лhg1 Лac8 23. g5 Кa4 24. Фc2 Фh3 25. Сg4 Ф:e3+ 26. Крb1 Кc5 27. С:c8 Л:c8 28. Кf5 Фh3 29. Кe7+ Крf8 30. К:c8 Ф:h4 31. g6 Кg5 32. fg e3 33. К:d6 hg 34. Фf5. **Черные сдались.**

№ 82. Защита Грюнфельда

КЕЦЛАХ — СОСОНКО

1. d4 Кf6 2. c4 g6 3. Кc3 d5 4. Кf3 Сg7 5. Сf4 0—0 6. Лc1 dc 7. e4 c5 8. dc Фa5 9. Кd2 Сe6 10. Сe3 Кg4 11. К:c4 С:c4 12. Ф:g4 С:a2 13. Сe2 Фb4 14. 0—0 Сe6 15. Фf3 Ф:b2 16. Кd5 Кc6 17. Сd1 Кd4 18. К:e7+ Крh8 19. Фf4 a5 20. h4 a4 21. h5 a3 22. h6 Кe2+

23. С:е2 Се5 24. Фf3 а2 25. g3 а1Ф 26. Л:а1 Л:а1 27. Л:а1 Ф:а1+ 28. Крg2 Ла8 29. с6 Ле8 30. сb Лb8 31. Са6 Ф:а6 32. Сf4 Сd4 33. С:b8 Ф:b7 34. Сd6 f5 35. ef Ф:f3+ 36. Кр:f3 С:f5 37. Крf4 Сd3 38. Се5+ С:е5+ 39. Кр:е5 Сb1 40. f4 Сd3 41. Кре6 Сс4+ 42. Крd7 Сb5+ 43. Кре6 Сс4+ 44. Крf6 Сb3 45. К:g6+ hg 46. Кр:g6 Сс2+ 47. f5. **Черные сдались.**

№ 83. Староиндийская защита

БЕЛЯВСКИЙ — ВЛАДИМИРОВ

1. d4 Кf6 2. с4 g6 3. Кс3 Сg7 4. е4 d6 5. Се2 0—0 6. Кf3 е5 7. d5 Кbd7 8. Сg5 h6 9. Сh4 g5 10. Сg3 Кh5 11. h4 Кf4 12. Сf1 f5 13. hg hg 14. Кd2 Кf6 15. f3 с6 16. Фb3 сd 17. сd b5 18. Сf2 fe 19. Кd:е4 К:е4 20. К:е4 Сf5 21. g3 Фа5+ 22. Фс3 Ф:с3+ 23. bс К:d5 24. С:b5 Кс7 25. Сс6 Лаb8 26. 0—0 d5 27. К:g5 Лf6 28. Са4 Лg6 29. f4 ef 30. gf С:с3 31. Лас1 Сd2 32. Л:с7 С:f4 33. Сh4 С:с7 34. Л:f5 Лb4 35. Се8 Лg7 36. Сf7+ Крh8 37. С:d5 Лf4 38. Л:f4 С:f4 39. Крf1 С:g5 40. Сf2 Ле7 41. Сс5 Лс7 42. Сd4+ Крh7 43. Кре2 Лd7 44. Се4+ Крh6 45. Сс5 Лd2+ 46. Крf3 Л:а2 47. Крg4 Крg7 48. С:а7 Л:а7 49. Кр:g5. **Ничья.**

№ 84. Староиндийская защита

КЕЦЛАХ — КАРАСЕВ

1. d4 Кf6 2. с4 с5 3. d5 е6 4. Кс3 ed 5. сd d6 6. Кf3 g6 7. Сg5 h6 8. Сh4 g5 9. Сg3 Кh5 10. Кd2 К:g3 11. hg Сg7 12. е3 0—0 13. Кс4 Ка6 14. Фd2 Кс7 15. а4 Фе7 16. Сd3 f5 17. Крf1 Сd7 18. Крg1 Лае8.

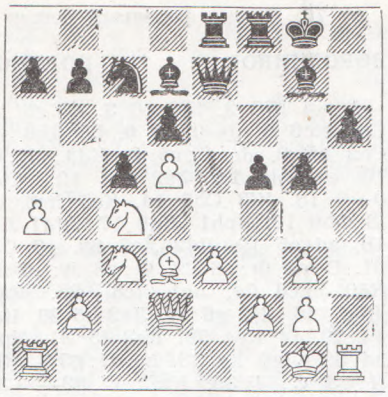

19. g4 fg 20. Ке4 g3 21. К:g3 Лd8 22. Сс2 Ке8 23. Фd3 Кf6 24. Кh5 Сg4 25. К:g7 Ф:g7 26. а5 Кd7 27. Фb3 Кb8 28. f3 Сf5 29. С:f5 Л:f5 30. Фd3 Лff8 31. Лb1 Ка6 32. Лd1 Кb4 33. Фс3 Фg6 34. Лh3 Лf5 35. е4 Лf4 36. Ке3 h5 37. Кf5 Лd7 38. g3 g4 39. Кh4 Фh7 40. gf gh 41. Крh2 Фh6 42. Лg1+ Крh7 43. Лg5 Ка2 44. Фd2 Лg7 45. Кр:h3. **Черные сдались.**

№ 85. Староиндийская защита

БЕЛЯВСКИЙ — ФУРМАН

1. d4 Кf6 2. с4 е6 3. Кf3 с5 4. d5 ed 5. сd d6 6. Кс3 g6 7. Сg5 h6 8. Сh4 g5 9. Сg3 Кh5 10. е3 К:g3 11. hg Сg7 12. Фа4+ Кd7 13. Сd3 а6 14. Лd1 0—0 15. Сb1 f5 16. g4 Кb6 17. Фс2 Кс4 18. gf С:f5 19. Фе2 b5 20. С:f5 Л:f5 21. Крf1 Фе7 22. е4 Лf4 23. g3 Лf7 24. Лd3 К:b2 25. Ф:b2 b4 26. е5 bс 27. Ф:с3 Лаf8 28. Лh2 de 29. d6 Фе6 30. Ф:с5 Л:f3. **Белые сдались.**

№ 86. Староиндийская защита

КОРЕЛОВ — КАРАСЕВ

1. d4 Кf6 2. с4 g6 3. g3 Сg7 4. Сg2 0—0 5. Кс3 d6 6. Кf3 Кс6 7. 0—0 Сd7 8. d5 Ка5 9. Кd2 с5 10. Фс2 а6 11. b3 b5 12. Сb2 Лb8 13. Лаb1 е5 14. de fe 15. сb аb 16. Ксе4 Сс6 17. Сh3 Фе7 18. Кg5 Сd7 19. Кde4 К:е4 20. К:е4 С:b2 21. Л:b2 Кс6 22. е3 Кb4 23. Фе2 d5 24. Кс3 с4 25. bс dс 26. Сg2 Кd3 27. Лd2 b4 28. Ке4 Сb5 29. Лfd1 h5 30. g4 Фh4 31. g5 К:f2 32. К:f2 с3 33. Лd3 Ф:f2+ 34. Ф:f2 Л:f2 35. Кр:f2 С:d3 36. е4 Сс4 37. е5 С:а2 38. Се4 b3 39. Ла1 с2 40. С:с2 bс. **Белые сдались.**

№ 87. Староиндийская защита

АРЦУКЕВИЧ — ВЛАДИМИРОВ

1. Кf3 Кf6 2. с4 g6 3. Кс3 Сg7 4. g3 0—0 5. Сg2 d6 6. d4 Кс6 7. 0—0 Сg4 8. h3 С:f3 9. С:f3 Кd7 10. Сg2 К:d4 11. С:b7 Лb8 12. Сg2 Кс5 13. е3 Кде6 14. Фс2 а5 15. Лb1 Ка6 16. а3 Кес5 17. b3 Фd7 18. Сd2 с6 19. Ке2 Кb7 20. Лfd1 Лfс8 21. Крh2 Кс7 22. Кс3 Ке6 23. Ка4 Фс7 24. b4 аb 25. аb Кbd8 26. Се1 Фа7 27. Лd3 Кf8 28. с5 d5 29. е4 е6 30. f4 Кd7 31. е5 f6 32. ef С:f6 33. Сf2 Кf7 34. Кb6 Ле8 35. b5 сb 36. Л:b5 Фс7 37. Лdb3 Кf8 38. Фb1 Лbd8 39. Ла3 g5 40. fg К:g5 41. Лba5 Фе5 42. с6 Се7 43. Ла2 Фс7 44. Фb5 Лd6 45. Лс2 Лdd8 46. Фа4 Фе5 47. с7 Лс8 48. Ла8 Л:а8 49. Ф:а8 Л:а8 50. К:а8 Ке4 51. с8Ф К:f2 52. Л:f2 Сd6 53. Лf3. **Черные сдались.**

Полуфиналы первенства РСФСР

Волгоград, Каспийск, 1964 г.

№ 88. Испанская партия

КОТКОВ — ЖУХОВИЦКИЙ

1. е4 е5 2. Кf3 Кс6 3. Сb5 а6 4. Са4 Кf6 5. 0—0 Се7 6. Ле1 b5 7. Сb3 d6 8. с3 0—0 9. h3 Ка5 10. Сс2 с5 11. d4 Кd7 12. Кbd2 сd 13. сd de 14. К:d4 Сf6 15. Кf1 Ке5 16. Ке3 g6 17. Кd5 Сg7 18. а4 bа 19. С:а4 Сb7 20. Сd2 Кас4 21. Сс3 Фh4 22. Сb3 С:d5 23. ed Кb6 24. Кс6 Кеd7 25. g3 Фh6 26. Сd2 Ф:h3 27. Сf4 С:b2 28. С:d6 Лfе8 29. Ла2 Л:е1+ 30. Ф:е1 Сf6 31. Фе4 Фh6 32. Крg2 Фс1 33. Лс2 Фb1 34. Са2 Фа1 35. Сb4 Крg7 36. d6 Лс8 37. Фе2 Ла8 38. Сd2 Крh8 39. С:f7 Лf8 40. Са2 Сg7 41. Сg5 h6 42. Се7 Лf5 43. Фе6. **Черные сдались.**

№ 89. Испанская партия

ТРУБНИКОВ — СЕРЖАНОВ

1. е4 е5 2. Кf3 Кс6 3. Сb5 а6 4. Са4 Кf6 5. 0—0 Се7 6. Ле1 b5 7. Сb3 d6 8. с3 0—0 9. h3 Ка5 10. Сс2 с5 11. d4 Фс7 12. Кbd2 Ле8 13. Кf1 Сd7 14. d5 с4 15. g4 h5 16. Кh2 Фс8 17. Ке3 g6 18. Крh1 hg 19. hg Крg7 20. Лg1 Лh8 21. Сd2 Лh4 22. f3 Фh8 23. Лg2 Кh7 24. b4 сb 25. аb Кb7 26. Се1 Лh3 27. Сg3 Кg5 28. Фе2 а5 29. Лf1 Кс5 30. b4 аb 31. сb Ка6 32. Фd2 f6 33. f4 ef 34. Л:f4 Кf7 35. Лf1 Фh6 36. Сf4 Фh4 37. Крg1 g5 38. Кf5+ С:f5 39. gf Крf8 40. Се3 Кb8 41. Сf2 Фh7 42. Сg3 Ла3 43. Лf3 Ла1+ 44. Крf2 Кd7 45. Фс3 Ла7 46. Крg1 Крg7 47. Сf2 Л:f3 48. К:f3 Ла8 49. Лh2 Фg8 50. Кd4 Кf8 51. Фс7 Ле8 52. Фс6 Лb8 53. Фс7 Ле8 54. Кс6 Ке5 55. Сd1 Кfd7 56. Сh5 Лс8 57. Фb7 Фf8 58. Кd4 Лс1+ 59. Крg2 Фс8 60. Ф:b5 Фс4 61. Ф:с4 Л:с4 62. b5 Кс5 63. Се2 Лb4 64. Лh1 К:е4 65. Ке6+ Крh8 66. Сd4 Кс5 67. С:с5 dс 68. Ла1 Лb2 69. Крf1 g4 70. Ла7 Сd6 71. Ла6 Кf7 72. С:g4 Л:b5 73. Сh5 Се5 74. d6 Лb8 75. С:f7+ Кр:f7 76. Ла7+ Крg8 77. d7. **Черные сдались.**

№ 90. Испанская партия

СИРОТКИН **АРТЮШИХИН**

1. e4 e5 2. Kf3 Kc6 3. Cb5 a6 4. Ca4 Kf6 5. 0—0 Ce7 6. Ле1 d6 7. c3 0—0 8. h3 Cd7 9. d4 Фc8 10. Kbd2 Лd8 11. d5 Kb8 12. Cc2 c6 13. Kc4 Фc7 14. Ce3 c5 15. Kf:e5 C:h3 16. K:f7 Cg4 17. f3 Kp:f7 18. fg b5 19. g5 bc 20. gf C:f6 21. e5 de 22. Фh5+ Kpe7 23. Ф:h7 Kd7 24. d6+ Ф:d6 25. Лad1 Фc7 26. Cg5 Kpf7 27. Cg6+ Kpe6 28. Cf5+ Kpf7 29. Фg6+ Kpf8 30. Ce6 Kb6 31. C:f6. **Черные сдались.**

№ 91. Испанская партия

СЕРГИЕВСКИЙ **АСАТУРЬЯН**

1. e4 e5 2. Kf3 Kc6 3. Cb5 f5 4. Kc3 fe 5. K:e4 d5 6. K:e5 de 7. K:c6 Фd5 8. c4 Фd6 9. K:a7+ Cd7 10. C:d7+ Ф:d7 11. Kb5 Kf6 12. 0—0 Cc5 13. d4 ed 14. Ле1+ Kpf7 15. Ce3 C:e3 16. Л:e3 Лad8 17. Фf3 Лhe8 18. Лad1 c6 19. Kc3 Фd4 20. h3 Л:e3 21. Ф:e3 Ф:c4 22. Фb6 Лd7 32. Фb3 Ф:b3 24. ab Лd4 25. Kpf1. **Ничья.**

№ 92. Защита двух коней

ВЕЙНГЕР **Г. ЖУРАВЛЕВ**

1. e4 e5 2. Kf3 Kc6 3. Cc4 Kf6 4. Kg5 d5 5. ed Ka5 6. Cb5+ c6 7. dc bc 8. Ce2 h6 9. Kh3 Cd6 10. d3 0—0 11. 0—0 Фc7 12. Kc3 C:h3 13. gh e4 14. K:e4 C:h2+ 15. Kph1 Kd5 16. Cf3 Лad8 17. Cd2 Ce5 18. d4 Cf4 19. b3 C:d2 20. Ф:d2 Kf4 21. Лg1 Kph8 22. Лg3 c5 23. Лag1 g5 24. K:g5 hg 25. Л:g5 Л:d4 26. Лh5+. **Черные сдались.**

№ 93. Сицилианская защита

КАГАН **БУРНЕВСКИЙ**

1. e4 c5 2. Kf3 Kc6 3. d4 cd 4. K:d4 Kf6 5. Kc3 d6 6. Cg5 e6 7. Фd2 Ce7 8. 0—0—0 0—0 9. f4 e5 10. Kf3 ef 11. C:f4 Ce6 12. C:d6 C:d6 13. Ф:d6 Фb6 14. Cd3 Лac8 15. Лhe1 Лfd8 16. Фa3 Kb4 17. Фa4.

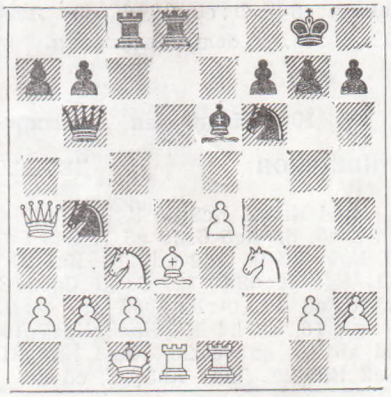

17. . Л:c3 18. bc K:a2+ 19. Kpd2 Фf2+ 20. Ле2 Ф:e2+ 21. Kp:e2 K:c3+ 22. Kpe1 K:a4 23. e5 Kd7. **Белые сдались.**

№ 94. Сицилианская защита

КУЗЬМИЧЕВ **ПЕРЛОВ**

1. e4 c5 2. Kf3 d6 3. d4 cd 4. K:d4 Kf6 5. Kc3 g6 6. Ce3 Cg7 7. f3 Kc6 8. Cc4 0—0 9. Фd2 Kd7 10. h4 Kde5 11. Cb3 Ka5 12. Фe2 Cd7 13. h5 Лc8 14. hg hg 15. g4 e6 16. Фh2 Лe8 17. Фh7+ Kpf8 18. Ch6 C:h6 19. Ф:h6+ Kpe7 20. Фg5+ Kpf8 21. Лh8+ Kpg7 22. Фh6+ Kpf6 23. g5+ Kpe7 24. Kf5+ ef 25. Kd5+ Kpe6 26. ef+ Kp:f5 27. Фh3+. **Черные сдались.**

№ 95. Сицилианская защита

КУЗНЕЦОВ **ЕГОРОВ**

1 e4 c5 2. Ke2 b6 3. d4 cd 4. K:d4 Cb7 5. Kc3 g6 6. Ce3 Cg7 7. Фd2 Kf6 8. f3 Kc6 9. 0—0—0 0—0 10. K:c6 dc 11. Ф:d8 Лa:d8 12. Ce2 e5 13. a4 c5 14. a5 Лc8 15. a6 Cc6 16. Cb5 h6 17. Лd2 Лfe8 18. Лhd1 Cf8 19. Kpb1 Kpg7 20. C:c6 Л:c6 21. Kb5 Лa8 22. Лd8 Лcc8 23. Л:c8 Л:c8 24. Cf2 g5 25. Cg3 Лe8 26. c4 h5 27. h3 Kpg6.

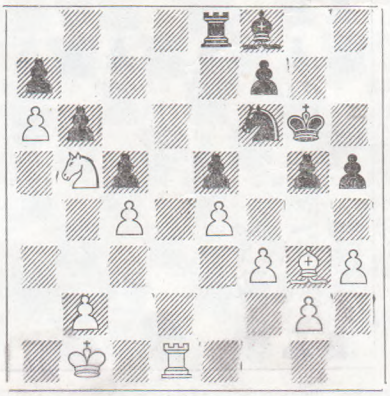

28. C:e5 Л:e5 29. K:a7 Лe8 30. Kc6 Лa8 31. a7 Ke8 32. Лd7 Kpf6 33. e5+ Kpe6 34. Лb7 Cg7 35. Лe7+. **Черные сдались.**

№ 96. Сицилианская защита

В. ЖУРАВЛЕВ **И. ЗАХАРОВ**

1. e4 c5 2. Kf3 g6 3. c3 Cg7 4. d4 Фc7 5. Cd3 d6 6. Ce3 Kf6 7. h3 0—0 8. 0—0 b6 9. Фe2 e5 10. Ka3 a6 11. de de 12. b4 Kbd7 13. Kc4 b5 14. Ka5 Kh5 15. g3 h6 16. Kh4 Kf4 17. gf ef 18. Cd2 Ke5 19. C:f4 C:h3 20. Kg2 Фb6 21. Фe3 C:g2 22. Kp:g2 K:d3 23. Ф:d3 cb 24. Kb3 bc 25. e5 b4 26. Фe4 a5 27. Ce3 Фe6 28. Kc5 Фe7 29. f4 Лae8 30. Kb7 Фe6 31. K:a5 Фg4+ 32. Kph2 C:e5, и **черные выиграли.**

№ 97. Защита Каро-Канн

КУЗЬМИЧЕВ **ЕРМАКОВ**

1. e4 c6 2. Kc3 d5 3. Kf3 Cg4 4. h3 C:f3 5. Ф:f3 Kf6 6. d3 e6 7. a3 Ce7 8. g4 d4 9. Ke2 c5 10. Cg2 Kc6 11. Фg3 e5 12. 0—0 Kd7 13. f4 ef 14. C:f4 0—0 15. g5 f6 16. h4 Kde5 17. Ch3 Фd6 18. Лf2 Лf7 19. Лaf1 Лaf8 20. Cf5 g6 21. gf C:f6 22. Ch6 Cg7 23. C:g7 Kp:g7 24. Kf4 Kph8 25. Ch3 Kd8 26. Kpg2 b5.

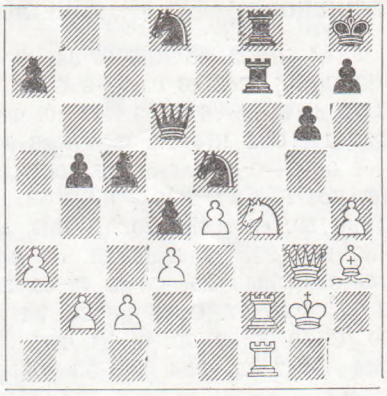

27. Ke6 Л:f2+ 28. Л:f2 Л:f2+ 29. Ф:f2 Фe7 30. K:c5 Ф:c5 31. Фf6+ Kpg8 32. Ф:d8+ Kpg7 33. Фc8 Фe7 34. Фb8 g5 35. Cf5 gh 36. Kph3 Kph6 37. Фg8 Kf3 38. Фg4 Kg5+ 39. Kpg2 h3+ 40. Kph2 Фe5+ 41. Фg3 Kf3+ 42. Kp:h3 Ф:g3+ 43. Kp:g3 Ke1 44. Kpf4 K:c2 45. Kpe5 Kpg7 46. Kpd6 b4 47. e5 ba 48. ba Ke3 49. Cd7 h5 50. Ch3 Kpf8 51. Kpd7 Kd5 52. Kpd6 Ke3 53. e6 Kpe8 54. e7 Kg4 55. Cg2 Kf6 56. Kpe6. **Черные сдались.**

№ 98. Скандинавская защита

КОСЕНКОВ **БОДИСКО**

1. e4 d5 2. ed Kf6 3. d4 K:d5 4. c4 Kb6 5. Kc3 e5 6. Kf3 Cg4 7. Фe2 C:f3 8. Ф:e5+ Ce7 9. gf Kc6 10. Фe4 f5 11. Ф:f5 K:d4 12. Фe4 0—0 13. Cd3 g6 14. Ce3 K:f3+ 15. Kpe2 Ch4 16. c5 Фf6 17. cb Лae8 18. Фd5+ Kph8 19. Ce4 c6 20. Фc5 C:f2 21. C:f2 Л:e4+ 22. K:e4 Фb2+ 23. Kpe3 Фg7 24. Cg3 ab 25. Фc3 Kd4 26. Ф:d4 Л:f3+ 27. Kp:f3 Ф:d4 28. Лad1 Фb2 29. Лd2 Фa3+ 30. Kpg2 Фe7 31. Лe1. **Черные сдались.**

№ 99. Скандинавская защита

АРСЕНЬЕВ **КУЗНЕЦОВ**

1. e4 d5 2. ed Ф:d5 3. Kc3 Фd8 4. d4 g6 5. Cf4 Cg7 6. Фd2 Ф:d4 7. Ф:d4 C:d4 8. Kd5 Cb6 9. C:c7 Kf6 10. K:b6 ab 11. C:b6 Kd5 12. Cb5+ Cd7 13. C:d7+ K:d7 14. Cd4 e5 15. Ce3 0—0 16. Kf3 Kb4

17. Крd2 К:а2 18. с3 b5 19. Крс2 b4 20. с4 b3+ 21. Кр:b3 Лfb8+ 22. Крс2 Кb4+ 23. Крd2 Л:а1 24. Л:а1 е4 25. Ке1 Ке5 26. Крс3 Кеd3 27. К:d3 К:d3 28. b3 f5 29. g3 Лb7 30. Ла4 Ке5 31. с5 Крf7 32. Сf4 Кс6 33. Ла6 Кb4 34. с6 Лb6 35. Л:b6 Кd5+ 36. Крd4 Кb6 37. Крс5. **Черные сдались.**

№ 100. Защита Алехина

КУЗНЕЦОВ — КОПЫЛОВ

1. е4 Кf6 2. е5 Кd5 3. d4 d6 4. Кf3 Сg4 5. Се2 с6 6. 0—0 С:f3 7. С:f3 de 8. de е6 9. b3 Кd7 10. Фе2 Фс7 11. Сb2 Кf4 12. Фе4 Кg6 13. Ле1 0—0—0 14. а4 а5 15. Ка3 Сb4 16. Кс4 Кb6 17. Кd6+ Крb8 18. с3 С:d6 19. ed Л:d6 20. с4 Лd7 21. Сh5 Кс8 22. g3 Лhd8 23. с5 Лd2 24. Сс3 Л2d3 25. С:g6 Л:с3 26. С:f7 Л:с5 27. С:е6 g6 28. b4 ab 29. С:с8 Л:с8 30. Ф:b4 Фа5 31. Фf4+ Фс7 32. Фb4 Фа5 33. Фf4+. **Ничья.**

№ 101. Защита Алехина

КОТКОВ — КОПЫЛОВ

1. е4 Кf6 2. е5 Кd5 3. d4 d6 4. Кf3 Сg4 5. Се2 с6 6. 0—0 С:f3 7. С:f3 de 8. de е6 9. Ле1 Фс7 10. Фе2 Кd7 11. а3 Ке7 12. b3 Кg6 13. Сb2 0—0—0 14. g3 Се7 15. Ла2 Лhe8 16. b4 f6 17. ef С:f6 18. Кс3 Сd4 19. Ке4 Кde5 20. Сg2 Крb8 21. С:d4 Л:d4 22. f4 Кd7 23. с3 Лd5 24. Кg5 е5 25. С:d5 cd 26. Фd3 Фb6+ 27. Крh1 h6 28. Кf7 Фс6 29. b5 Кс5 30. Фf5 Фf6 31. Ф:f6 gf 32. Лd2 Ке4 33. Л:d5 ef 34. Крg2 fg 35. hg Ле7 36. Кd6 f5 37. К:f5 Ле8 38. Кd6. **Черные сдались.**

№ 102. Защита Уфимцева

РАШКОВСКИЙ — МАТОХИН

1. е4 d6 2. d4 Кf6 3. Кс3 g6 4. f3 с6 5. Се3 b6 6. Фс1 Сg7 7. Сс4 d5 8. ed Фb4 9. Сb3 К:d5 10. С:d5 cd 11. Кge2 Кd7 12. а3 Фс4 13. Сh6 Сf6 14. 0—0 Кb6 15. Лfd1 Сd7 16. а4 Фс6 17. b3 Лс8 18. Фd2 а6 19. Лас1 Лg8 20. Сg5 Сh8 21. Ле1 f6 22. Сh4 Крf7 23. Кd1 Сg7 24. а5 Ка8 25. с4 Лge8 26. Ке3 Сh6 27. f4 dc 28. bc Фе4 29. Кd5 Сf5 30. Лс3 Фе6 31. Кg3 Фd7 32. Лсе3 Сf8 К:f5 Ф:f5 34. Фс2 Фd7 35. f5 Лсd8 36. Ле6 Кс7 37. К:с7 Ф:с7 38. С:f6 Лd7 39. Се5 Ф:а5 40. fg+. **Черные сдались.**

№ 103. Принятый ферзевый гамбит

КАГАН — СОЛОВЬЕВ

1. d4 d5 2. с4 dc 3. Кf3 а6 4. е3 Сg4 5. С:с4 е6 0—0 Кbd7 7. Кс3 Кgf6 8. Се2 Сd6 9. е4 С:f3 10. С:f3 е5 11. de С:е5 12. Се3 0—0 13. Фс2 Фе7 14. g3 Лfe8 15. Сg2 с6 16. f3 Лас8 17. Сf2 b5 18. Лаd1 Фе6 19. f4 С:с3 20. Ф:с3 Кf8 21. е5 Кd5 22. Фа5 Кg6 23. Сс5 Кge7 24. Лfe1 h5 25. Фd2 Лсd8 26. Фf2 Кf5 27. Се4 Кde7 28. Фс2 g6 29. а4 Кd5 30. а5 Кg7 31. Фg2 Кf5 32. Фf3 Кde7 33. Сb6 Л:d1 34. Л:d1 Фс4 35. Фd3 Фb4 36. Лd2 с5 37. Сb7 Кd4 38. С:с5 Ф:с5 39. Ф:d4 Фс1+ 40. Лd1 Фс7 41. Фd7 Фс5+ 42. Крg2 Лf8 43. Фd6 Фс2+ 44. Лd2 Фс1 45. Се4 Фе1 46. Фd3 Лс8 47. Ле2 Ф:а5 48. f5 Лd8 49. Фе3. **Черные сдались.**

№ 104. Дебют ферзевых пешек

КАПЕЛЮШ — УСАЧЕВ

1. d4 Кf6 2. Кf3 е6 3. Сg5 d5 4. е3 с5 5. Кbd2 Се7 6. с3 Кbd7 7. Сd3 0—0 8. h4 Ле8 9. Фе2 Фb6 10. Лb1 cd 11. ed е5 12. de Кg4 13. Сf4 Сf6 14. 0—0 Кd:е5 15. Кb3 Сd7 16. К:е5 К:е5 17. С:е5 Л:е5 18. Фс2 Лh5 19. g3 С:h4 20. Крg2.

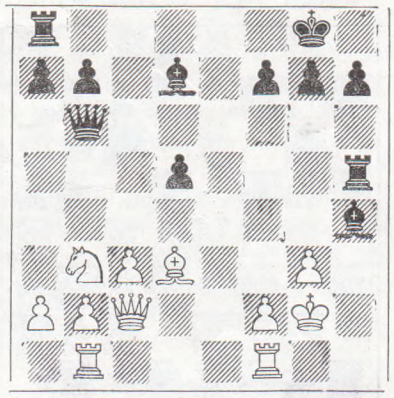

20. . С:g3 21. Лh1 Сh4 22. Кd4 Фf6 23. Лh2 Ле8 24. Лhh1 Фf4 25. С:h7+ Крf8 26. Сd3 Лhe5 27. Л:h4 Фg5+ 28. Крf3 Ле3+ 29. fe Л:е3+. **Белые сдались.**

№ 105. Староиндийская защита

БАЛИТИНОВ — БОРОДЯНСКИЙ

1. d4 Кf6 2. с4 g6 3. Кс3 Сg7 4. е4 d6 5. Кf3 0—0 6. Се2 е5 7. d5 Кbd7 8. Сg5 h6 9. Сh4 g5 10. Сg3 Кh5 11. Кd2 Кf4 12. 0—0 Кс5 13. b4 Ксd3 14. С:f4 ef 15. С:d3 С:с3 16. Лb1 g4 17. с5 Крh8 18. Фс2 Сd4 19. g3 Фg5 20. cd cd 21. Кс4 Фh5 22. Лfd1 f5 23. ef f3 24. К:d6 С:f5 25. К:f5 Л:f5 26. h4 Л:d5 27. Фс7 Сg7 28. Се4 Фе5 29. Ф:b7 Л:d1+ 30. Л:d1 Ле8 31. Сс2 Фс3 32. Фf7 Лс8 33. Фf5 Ф:с2 34. Лd8+ Л:d8 35. Ф:с2 Лd4, **и белые выиграли.**

№ 106. Староиндийская защита

БОРИСЕНКО — ТЕРЕНТЬЕВ

1. d4 g6 2. е4 Сg7 3. с4 d6 4. Кс3 е5 5. Кf3 ed 6. К:d4 Кс6 7. Се3 Кge7 8. h4 Ке5 9. Се2 а6 10. Фd2 с5 11. Кf3 Се6 12. К:е5 С:е5 13. f4 Сg7 14. Лd1 Кс6 15. Ф:d6 Ф:d6 16. Л:d6 Кd4 17. Сd3 Сf8 18. Лb6 0—0—0 19. Кd5 Сg7 20. а4 Лhe8 21. Крd2 f5 22. С:d4 С:d4 23. h5 Сd7 24. ef gf 25. Лh6 Крb8 26. Л:h7 Лg8 27. Сf1 Сс6 28. Крс1 С:d5 29. cd Се3+ 30. Крb1 С:f4 31. Лf7 Л:d5 32. Сс4 Лd4 33. Л:b7+ Кр:b7 34. С:g8 Сh6 35. Лf1 f4 36. Ле1 Лd2 37. Ле6 Сf8 38. Сh7 Крс7 39. Се4 с4 40. Л:а6 Сd6 41. Лс6+ Крd7 42. Лb6 Се5 43. а5 Ле2 44. Сf3 Лd2 45. а6 Сd4 46. Лb7+, **и белые выиграли.**

№ 107. Староиндийская защита

БОРИСЕНКО — ЗАГОРОВСКИЙ

1. d4 g6 2. е4 Сg7 3. с4 d6 4. Кс3 е5 5. Кf3 Кс6 6. d5 Кd4 7. К:d4 ed 8. Кb5 Кf6 9. f3 0—0 10. Се2 с5 11. dc bc 12. К:d4 Фb6 13. Кb3 Ке8 14. Фс2 Се6 15. Сd3 а5 16. а4 Кс7 17. Ла3 Ка6 18. Фf2 Ф:f2+ 19. Кр:f2 Кb4 20. Лd1 Лfb8 21. Кd2 Лb7 22. f4 Лаb8 23. Сb1 Ка6 24. Лd3 Кс5 25. Л:d6 Сf8 26. Л:е6 К:е6 27. Кf3 Сg7 28. е5 Лb4 29. b3 Л:b3 30. Се4 Лс8 31. Се3 Лb4 32. Лс1 Л:а4 33. g4 Сh6 34. g5 Сf8 35. Кd2 Сс5 36. Ле1 С:е3+ 37. Кр:е2 Ла3+. **Белые просрочили время.**

№ 108. Староиндийская защита

БУРЛЯЕВ — ГУСЕЙНОВ

1. d4 Кf6 2. Кf3 g6 3. Сg5 Сg7 4. е3 с5 5. Кbd2 b6 6. с4 0—0 7. d5 b5 8. е4 bc 9. С:с4 d6 10. 0—0 Кfd7 11. Фс2 Ка6 12. а3 Лb8 13. Лаb1 Кс7 14. Ке1 Кb5 15. С:b5 Л:b5 16. f4 Са6 17. Кef3 Кf6 18. Кс4 Фс7 19. Лbd1 Фb7 20. Лfe1 Лb8 21. С:f6 С:f6 22. е5 de 23. fe Сg7 24. е6 fe 25. Фе4 Фс8 26. Кg5 е5 27. d6 Фf5 28. d7 Лd8 29. Фd5+ е6 30. Ф:е6+ Ф:е6 31. К:е6 Лbb8 32. К:е5, **и белые выиграли.**

№ 109. Индийская защита

МИШУЧКОВ — ДЕРКАЧ

1. с4 Кf6 2. Кс3 d6 3. d4 Кbd7 4. е4 е5 5. d5 Кс5 6. f3 а5 7. Се3 Се7 8. Кge2 h5 9. Фd2 Сd7 10. Кс1 Кh7 11. Кd3 К:d3+ 12. С:d3 Сg5 13. b3 С:е3 14. Ф:е3 Фg5 15. Ф:g5 К:g5 16. а3 h4 17. Кре2 Кре7 18. b4 ab 19. ab b6 20. Кре3 Кh7 21. Сс2 Кf6 22. Лhb1 Кh5 23. с5 dc.

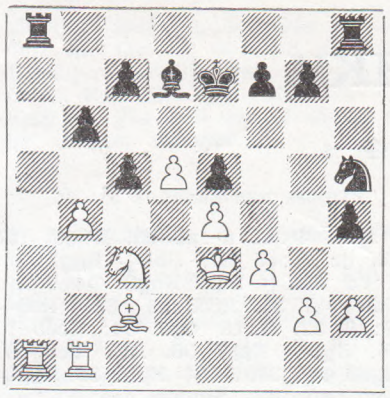

24. d6+ Кр:d6 25. Лd1+ Крс6 26. b5+ Крb7 27. Л:a8 Л:a8 28. Л:d7 **и белые выиграли.**

№ 110. Индийская защита

ДОРОШКЕВИЧ — БОРИСЕНКО

1. Кf3 d6 2. d4 Кf6 3. Кс3 Сf5 4. g3 Ке4 5. Фd3 К:g3 6. e4 К:h1 7. ef c6 8. Се3 g6 9. 0—0—0 gf 10. Ф:f5 e6 11. Фf4 Кd7 12. Кс4 Фе7 13. Сd3 d5 14. Кеd2 К:f2 15. С:f2 Фf6 16. Фс7 Сh6 17. Се2 Фd8 18. Ф:b7 0—0 19. Сh4 f6 20. Ке5 К:е5 21. de Лb8 22. Ф:c6 Лb6 23. Фс3 d4 24. Фg3+ Крh8 25. С:f6+ Л:f8 26. ef Ф:f6 27. Лf1 С:d2+ 28. Кр:d2 Фh6+ 29. Фf4 d3 30. Ф:h6. **Черные сдались.**

№ 111. Гамбит Фрома

ТИМОФЕЕВ — ЛЕОНИДОВ

1. d4 f5 2. e4 fe 3. Кс3 Кf6 4. f3 d5 5. fe de 6. Сg5 Сf5 7. h3 e6 8. g4 Сg6 9. Кge2 Кс6 10. Сg2 Се7 11. Фd2 Фd7 12. 0—0—0 0—0—0 13. a3 Крb8 14. Крb1 e5 15. d5 Ка5 16. С:f6 Кс4 17. Фс1 gf 18. С:e4 С:e4 19. К:e4 К:a3+ 20. Кра2 Фа4 21. К2с3 Фс4+ 22. b3 Фb4 23. d6 С:d6 24. К:d6 Л:d6 25. Л:d6 cd 26. Ф:a3 Ф:c3 27. Ф:d6+ Кра8 28. Лh2 e4 29. Фе7 Фс6 30. Лd2 Лс8 31. c4 Фе8 32. Ф:e8 Л:e8 33. Крb2 Крb8 34. Крс3 Крс7 35. b4 a6 36. Ле2 e3 37. Крd3 b6 38. Крd4 a5 39. ba ba 40. h4 h6 41. h5 Крс6 42. c5 a4 43. Крс4 a3 44. Крd3 Кр:c5 45. Лс2+ Крb4 46. Кре2. **Белые сдались.**

№ 112. Голландская защита

СЕРГИЕВСКИЙ — ЗАЯЦ

1. Кf3 e6 2. g3 f5 3. Сg2 Кf6 4. 0—0 Се7 5. c4 0—0 6. b3 d6 7. d4 Фе8 8. Сb2 Фh5 9. Кс3 Кс6 10. d5 Кd8 11. Кb5 Ке8 12. de К:e6 13. Кfd4 К:d4 14. С:d4 c6 15. Сf3 Фg6 16. К:a7 Се6 17. Сb6 f4 18. Крh1 Сf6 19. Лс1 Се5 20. a4 Кf6 21. Лg1 fg 22. fg Кg4 23. Лg2 Сf5 24. a5 c5 25. С:b7 Ке3 26. Фd2 Се4 27. С:a8 С:a8 28. Ф:e3 Сf4. **Белые сдались.**

№ 113. Староиндийское начало

КОСЕНКОВ — МИШУЧКОВ

1. e4 c5 2. Кf3 e6 3. d3 d5 4. Кbd2 Кс6 5. g3 Кf6 6. Сg2 Се7 7. 0—0 0—0 8. Ле1 b5 9. e5 Кd7 10. Кf1 Лb8 11. h4 b4 12. К1h2 a5 13. Сf4 Кb6 14. Сh3 a4 15. Кg5 h6 16. Кgf3 c4 17. Кg4 b3 18. cb cd 19. Ф:d3 Кd7 20. Лас1 Кс5.

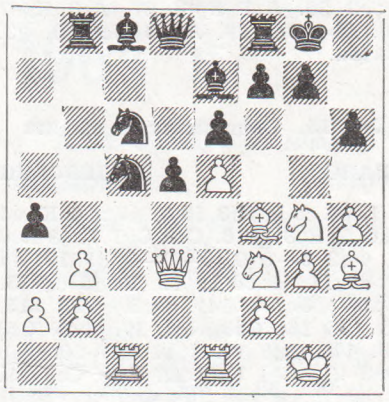

21. Л:c5 С:c5 22. С:h6 Кb4 23. Фd2 f5 24. ef gf 25. С:f8 С:f8 26. Фf4. **Черные сдались.**

ХРОНИКА

Аргентина. Здесь состоялся ряд турниров. В Мардель-Плата Россетто выиграл все семь партий. Следующие места заняли: Гарсиа — 5, Белицкий — 4½, Серра и Фогельман по 3½.

Успешно выступил в Сан-Мартине Гарсиа. Набрав в десяти партиях 8 очков, он занял первое место, опередив на пол-очка Россетто. Далее были: Белицкий — 7, Рубинетти — 5.

Бельгия. 12 шахматистов оспаривали звание чемпиона страны. Лучшего результата — 7½ очков—добился Буае.

Голландия. Победу в женском первенстве страны одержала Врикен, набравшая 7½ очков из 9. Второй была Тиммер (6½). По 6 очков у Роодзант и Хеемскерк.

Люксембург. Победителем небольшого международного турнира в Мондорфе стал Лимбос (Бельгия) — 5 очков из 7. Второе место, отстав на пол-очка, занял Шмид (ФРГ).

Уругвай. В Панта-дель-Эсте проходил международный турнир при 8 участниках. Первое место, выиграв все партии, занял Сангинетти (Аргентина). Далее были Эмма — 5, Белицкий, Панно и Эспозито — по 3½ очка.

Чехословакия. Матч на звание чемпиона страны между Янсой и Блатным выиграл Янса со счетом 2½ : 1½.

Чили. Чемпионом страны в четвертый раз стал Летелье, набравший 11½ очков из 14. Второе и третье места разделили Адер и Фергара.

Швеция. 60-летний мастер Лундин выиграл первенство страны. Победитель набрал 9½ очков из 13. Следующие два места заняли Нильссон — (9) и Иоханссон (8½).

Памяти Капабланки

Гавана, август — сентябрь, 1964 г.

№ 114. Испанская партия

СМЫСЛОВ **ЭВАНС**

Гавана, 1964 г.

1. e4 e5 2. Kf3 Kc6 3. Cb5 a6 4. Ca4 b5 5. Cb3 Ka5 6. 0—0 d6 7. d4 ed 8. K:d4 Cb7 9. Cd2 c5 10. Cd5 C:d5 11. ed cd 12. Фe1+ Фe7 13. C:a5 Ф:e1 14. Л:e1+ Ke7 15. Kd2 Kpd7 16. Kb3 d3 17. c3 K:d5 18. Лad1 Лe8 19. Л:e8 Kp:e8 20. Л:d3 Kf4 21. Лd1 Ke6 22. Kd4 K:d4 23. cd g6 24. Лc1 Cg7 25. d5 C:b2 26. Лc7 Kpf8 27. Лc6 Kpe7 28. Cb4 Ce5 29. Л:a6 Лc8 30. g3. **Ничья.**

№ 115. Сицилианская защита

ЭВАНС **ПАДЕВСКИЙ**

1. e4 c5 2. Kf3 d6 3. d4 cd 4. K:d4 Kf6 5. Kc3 g6 6. Ce3 Cg7 7. f3 Kc6 8. Фd2 0—0 9. 0—0—0 d5 10. ed K:d5 11. K:c6 bc 12. K:d5 cd 13. Ф:d5 Фc7 14. Фc5 Фb8 15. b3 Cf5 16. Cd3 Лc8 17. Фa5 Cc3 18. Фb5 Фd6 19. Kpb1 Cd7 20. Фa6 Фe5 21. Ce4 Cb5 22. Фa3 Cc6 23. C:c6 Л:c6 24. Лd3 Фc7 25. Лhd1 Cf6 26. Ch6 Лe8 27. Фa4 Фe5 28. c3 Лcc8 29. h3 Фh5 30. Ce3 Фf5 31. Kpb2 h5 32. Cd4 e5 33. g4 Фf4 34. C:a7 e4 35. fe Л:e4 36. Cd4 Лe2+ 37. Kpa1 Лc2 38. gh Лc1+ 39. Kpb2 Л:d1 40. Л:d1 Фf3 41. Лe1 C:d4 42. Ф:d4 Ф:h5 43. h4 Фa5 44. Лe5 Фa8 45. Лd5 Лe8 46. a4 Kph7 47. h5 Лe2+ 48. Kpa3 Фf8+ 49. b4 f5 50. hg+ Kp:g6 51. Лd6+ Kpg5 52. Фg1+ Kpf4 53. Лd4+ Лe4 54. Фf2+ Kpe5 55. Л:e4+ Kp:e4 56. Фd4+ Kpf3 57. Фd5+ Kpe2 58. a5 Фc8 59. Kpb3 Kpe3 60. b5 f4 61. a6 f3 62. Фd4+. **Черные сдались.**

№ 116. Сицилианская защита

РОБАЧ **ТАЙМАНОВ**

1. e4 c5 2. Kf3 Kc6 3. d4 cd 4. K:d4 e6 5. Kc3 a6 6. Ce3 Kge7 7. Kb3 Kg6 8. f4 Ce7 9. g3 d6 10. Cg2 Фc7 11. 0—0 0—0 12. h4 Cf6 13. a4 b6 14. Фd2 Лb8 15. Kd1 Лd8 16. c3 Ka5 17. K:a5 ba 18. Kf2 Ce7 19. Kd3 Cd7 20. h5 Kf8 21. g4 f5 22. ef ef 23. g5 Cc6 24. C:c6 Ф:c6 25. Лae1 Фd5 26. Cf2 Лd7 27. Лe3 Cd8 28. Лfe1 Cb6 29. Лe8 C:f2+ 30. Kp:f2 Лdb7 31. Л:b8 Л:b8 32. Лe7 Лb7 33. Л:b7 Ф:b7 34. Ke1 Ke6 35. Ф:d6 Ф:b2+ 36. Kpg3 Ф:c3+ 37. Kf3 Фc4 38. Фe5 Фe4 39. Фb8+ Kf8 40. Фb3+ Фe6 41. Фc3. **Ничья.**

№ 117. Сицилианская защита

СМЫСЛОВ **УДОВЧИЧ**

1. e4 c5 2. Kf3 e6 3. Фe2 Kc6 4. g3 d6 5. Cg2 Kf6 6. 0—0 Ce7 7. c3 0—0 8. d4 cd 9. K:d4 Cd7 10. Лd1 K:d4 11. cd d5 12. e5 Ke8 13. Kc3 a6 14. Ce3 Kc7 15. Лac1 Лc8 16. Фg4 Kph8 17. Ch3 Ce8 18. Ke2 Kb5 19. Kf4 Л:c1 20. Л:c1 Ka7 21. Kh5 Лg8 22. Cf1 Cb5 23. C:b5 K:b5 24. h4 Ka7 25. Kf4 Kc6 26. h5 Лe8 27. h6 g6 28. Kd3 Kpg8 29. a3 a5 30. Kc5 C:c5 31. Л:c5 f5 32. ef Ф:f6 33. b4 ab 34. ab K:b4 35. Лc7 Kc6 36. Лg7+ Kph8 37. Cg5 Фf8 38. Фh4. **Черные сдались.**

№ 118. Ферзевый гамбит

УДОВЧИЧ **РОБАЧ**

1. d4 Kf6 2. c4 e6 3. Kf3 d5 4. Cg5 c6 5. Kc3 Kbd7 6. e3 Фa5 7. C:f6 K:f6 8. Cd3 Cb4 9. Фc2 dc 10. C:c4 c5 11. 0—0 cd 12. ed C:c3 13. bc 0—0 14. Лfe1 Фc7 15. Фd3 b6 16. Ke5 Cb7 17. Лe3 Лac8 18. Лae1 Kd5 19. Лh3 g6 20. Лg3 Фe7 21. Фd2 Лc7 22. Cb3 Лd8 23. Лf3 Лf8 24. Kg4 f6 25. h4 Kph8 26. c4 Фb4 27. Ф:b4 K:b4 28. Л:f6 Л:f6 29. K:f6 Kd3 30. Л:e6 Kf4 31. Лd6 Лe7 32. Лd8+ Kpg7 33. Kd5 C:d5 34. cd Ke2+ 35. Kpf1 K:d4 36. d6 Лb7 37. d7 Kph6 38. g4 K:b3 39. ab a5 40. f4 b5 41. h5 a4 42. ba ba 43. hg a3. **Черные сдались.**

№ 119. Ферзевый гамбит

УЛЬМАН **ДОННЕР**

1. d4 Kf6 2. c4 e6 3. Kf3 d5 4. Kc3 Ce7 5. ed ed 6. Cg5 c6 7. Фc2 g6 8. e3 Cf5 9. Cd3 C:d3 10. Ф:d3 0—0 11. C:f6 C:f6 12. b4 a6 13. 0—0 Ce7 14. Лab1 Kd7 15. Лfc1 Cd6 16. a4 Kf6 17. b5 ab 18. ab Лa3 19. Фc2 Фa8 20. bc bc 21. g3 Лc8 22. Ke5 c5 23. Kb5 Лa2.

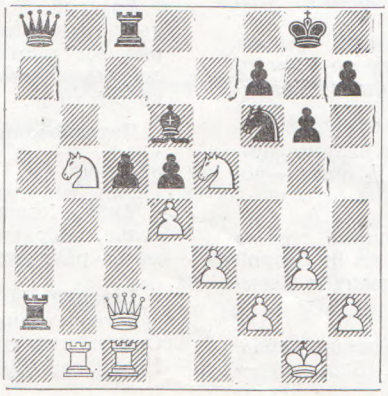

24. Ф:a2 Ф:a2 25. K:d6 Лc7 26. dc Л:c5 27. Лb8+ Kpg7 28. Л:c5 Фa1+ 29. Kpg2 Ф:e5 30. Лd8 Фe7 31. Лcc8 h5 32. Ke8+ K:e8 33. Л:e8 Фb7 34. Лcd8 f5 35. Лg8+ Kph7 36. Лb8 Фc6 37. Лgc8 Фe6 38. Лc7+ Kph6 39. Лh8+ Kpg5 40. f4+. **Черные сдались.**

№ 120. Ферзевый гамбит

ТАЙМАНОВ **ПАДЕВСКИЙ**

1. c4 e6 2. Kc3 c5 3. Kf3 Kc6 4. g3 Kf6 5. Cg2 Ce7 6. 0—0 d5 7. cd ed 8. d4 0—0 9. Ce3 Kg4 10. Cf4 Ce6 11. dc d4 12. Ke4 Cd5 13. Kd6 b6 14. K:d4 C:g2 15. Kp:g2 K:d4 16. Ф:d4 bc 17. Фc4 Фb6 18. Kf5 Лfe8 19. f3 Kf6 20. b3 Cf8 21. Лad1 Лad8 22. e4 Л:d1 23. Л:d1 Лd8 24. Лd3 Ke8 25. Л:d8 Ф:d8 26. Фd5 Фc8 27. a4 h5 28. Ce5 Фa6 29. Kpf2 Фb6 30. Фc4 Фa5 31. Kpe2 g6 32. Ke3 Cg7 33. Фd5 C:e5 34. Ф:e5 Kc7 35. b4 Ф:b4 36. Ф:c7 Фb2+ 37. Kpe1 Фc3+ 38. Kpe2 Фb2+ 39. Kpd3 Фd4+ 40. Kpe2 Фb2+. **Ничья.**

№ 121. Защита Нимцовича

ТАЙМАНОВ **СМЫСЛОВ**

1. d4 Kf6 2. c4 e6 3. Kc3 Cb4 4. e3 0—0 5. Cd3 c5 6. Kf3 d5 7. 0—0 dc 8. C:c4 Фe7 9. Фc2 Cd7 10. a3 Ca5 11. Cd2 Cc6 12. d5 ed 13. K:d5 C:d5 14. C:a5 Kc6 15. Cc3 C:c4 16. C:f6 Ф:f6 17. Ф:c4 b6 18. b4 Лfc8 19. bc Ka5 20. Фd4 Ф:d4 21. ed bc 22. dc Л:c5 23. Лac1 Лac8 24. Л:c5 Л:c5 25. Лe1 g6 26. h4 Лc3 27. Лe8+ Kpg7 28. Лe7 Kc6 29. Лc7 Kd4 30. Л:c3 Ke2+ 31. Kpf1 K:c3 32. Kd4. **Ничья.**

№ 122. Защита Рагозина

ЭВАНС **ТАЙМАНОВ**

1. d4 Kf6 2. c4 e6 3. Kc3 Cb4 4. e3 Kc6 5. Kf3 0—0 6. Фc2 d5 7. a3 C:c3+ 8. Ф:c3 a5 9. b3 a4 10. b4 Cd7 11. Cb2 dc 12. C:c4 Ka7 13. 0—0 Cb5 14. Лfe1 Ke4 15. Фc2 C:c4 16. Ф:c4 Фd5 17. Фc2 Kb5 18. Ke5 f6 19. Kd3 Лfe8 20. Лec1 b6 21. f3 Ked6 22. e4 Фg5 23. Фe2 Лad8 24. f4 Фh6 25. Kf2 Ka7 26. g3 Kdb5 27. Фc2 Фh5 28. Ф:a4 Фf3 29. Фd1 Ф:d1+ 30. Л:d1 Kc6 31. a4 Kb:d4 32. b5 Kb3 33. bc K:a1 34. Л:a1 Лd2 35. Cc3 Лc2 36. Лa3 Лd8 37. a5 ba 38. C:a5 Л:c6 39. Cc3 Лb8 40. Kpf1 Лb1+ 41. Kpe2 Лc1 42. Cd2 Лg1 43. g4 h6 44. h3 Kpf7 45. Лd3 Kpe8 46. Cc3. **Ничья.**

№ 123. Новоиндийская защита

УЛЬМАН **О'КЕЛЛИ**

1. d4 Kf6 2. c4 e6 3. Kf3 b6 4. Kc3 Cb7 5. Cg5 h6 6. Ch4 g5 7. Cg3 Kh5 8. Фc2 K:g3 9. hg Cg7 10. 0—0—0 Kc6 11. e3 a6 12. a3 Фe7 13. Ce2 0—0—0 14. d5 Ka7 15. Kd4 c5 16. d6 Фf8 17. Фb3 cd 18. Ф:b6 Kpb8 19. Cf3 Kc6 20. Ke4 Kpa8 21. Kc5 Лb8 22. K:a6 Лc8 23. Kc5 Лb8. **Черные сдались.**

№ 124. Новоиндийская защита

УЛЬМАН **ПАХМАН**

1. d4 Kf6 2. c4 e6 3. Kf3 b6 4. a3 Cb7 5. Kc3 d5 6. cd K:d5 7. e3 Ce7 8. Cb5+ c6 9. Cd3 c5 10. K:d5 ed 11. b3 Kc6 12. Cb2 cd 13. K:d4 K:d4 14. C:d4 Фd6 15. C:g7 Лg8 16. Cb5+ Kpd8 17. Cb4 Л:g2 18. Фf3 Фg6 19. Cd3 Ф:d3 20. Ф:g2 Лc8 21. Лd1 Фf5 22. 0—0 Лc6 23. e4 Фh5 24. Лd3 Ca6 25. Лh3 Ch4 26. Лe1 Лh6 27. Лg3 C:g3 28. fg Cb7 29. e5 Фf5 30. Фd2 h5 31. Лf1 Фe6 32. Лf4 Kpe8 33. Фe2 Лh6 34. a4 h4 35. Л:h4 Л:h4 36. gh Фg6+ 37. Kpf2 Фf5+. **Ничья.**

№ 125. Защита Грюнфельда

ПОРТИШ **РОССЕТТО**

1. d4 Kf6 2. c4 g6 3. Kc3 d5 4. Kf3 Cg7 5. Cf4 0—0 6. Лc1 c5 7. dc Фa5 8. cd Лd8 9. Cd2 Ф:c5 10. e4 Kg4 11. Фe2 Kd7 12. h3 Kge5 13. K:e5 C:e5 14. g3 Фb4 15. b3 Kf6 16. Cg2 Cd7 17. 0—0 Лac8 18. Фd3 a6 19. Лc2 Фb6 20. Ce3 Фa5 21. Лfc1 C:c3 22. Л:c3 Л:c3 23. Ф:c3 Ф:a2 24. Фb4 Фb2 25. Лc7 b5 26. Cd2 Фb1+ 27. Kph2. **Черные сдались.**

№ 126. Защита Грюнфельда

ПОРТИШ **ЭВАНС**

1. d4 Kf6 2. c4 g6 3. Kc3 d5 4. Kf3 Cg7 5. Cf4 0—0 6. Лc1 c5 7. dc Ce6 8. Kd4 Kc6 9. K:e6 fe 10. e3 Фa5 11. Фa4 Ф:c5 12. Фb5 Ф:b5 13. cb Ka5 14. Ce2 Лac8 15. 0—0 Kc4 16. b3 Kd2 17. Лfd1 Kde4 18. Ka4.

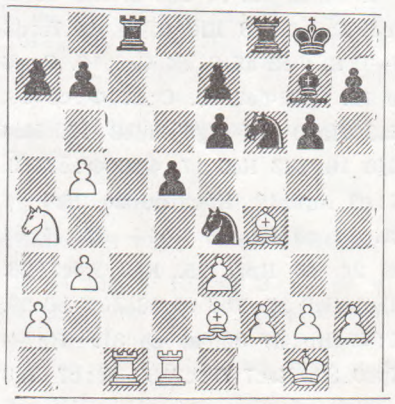

18. . g5 19. Cc7 Ke8 20. Ca5 Л:c1 21. Л:c1 Л:f2 22. Cg4 Л:a2 23. C:e6+ Kpf8 24. C:d5 K8d6 25. b6 ab 26. C:b6 Лa1 27. Л:a1 C:a1 28. Kpf1 Kpe8 29. Ce6 h6 30. Kpe2 Ce5 31. h3 Kpf8 32. Ca5 Kpg7 33. Cd8 b5 34. Kb6 Kc5 35. Cg4 K:b3 36. Kd7 Cf6 37. Ce6 Kc4 38. K:f6 Kp:f6 39. Cd7 Kc1+ 40. Kpd1 Ka2 41. Kpc2 K:e3+ 42. Kpd3 K:g2 43. C:b5 Kf4+ 44. Kpe3 Kc3 45. Cd7 Kcd5+ 46. Kpf3 Kg6 47. Kpg3 h5 48. Ca5 Ke5 49. Cc8 h4+ 50. Kpf2 Kf4 51. Cd8 Kf7 52. Cb6 e6, и **черные выиграли.**

№ 127. Староиндийская защита

УДОВЧИЧ **ТАЙМАНОВ**

1. d4 Kf6 2. c4 g6 3. Kc3 Cg7 4. e4 0—0 5. Kf3 d6 6. Ce2 c6 7. 0—0 a6 8. d5 Cg4 9. h3 C:f3 10. C:f3 Kfd7 11. Cd2 a5 12. Лb1 Ka6 13. b3 Фc7 14. g3 Kac5 15. Cg2 Kb6 16. Фe2 Лfe8 17. Лfd1 e6 18. dc bc 19. Cf4 e5 20. Ce3 Ke6 21. Фd3 Kd4 22. Ke2 c5 23. Kc3 Фd8 24. f4 Ch6 25. Лf1 Лb8 26. f5 C:e3+ 27. Ф:e3 Kph8 28. fg fg 29. Лf7 Лe7 30. Лf2 Лe8 31. Лbf1 Лb7 32. Фh6 Лg7 33. h4 Фe7 34. Ch3 Лeg8 35. Kph2 g5 36. Лf6 gh 37. Л:d6 Л:g3 38. Лdf6 Л:c3 39. Лf7 Л:h3+ 40. Kp:h3 Фe6+ 41. Ф:e6 K:e6 42. Л7f6 Лe8 43. Kp:h4 Kd7 44. Лf7 Kdf8 45. Л1f6 Лd8 46. Kph5 Kpg8 47. Лe7. **Ничья.**

№ 128. Староиндийская защита

РОССЕТТО **УДОВЧИЧ**

1. d4 Kf6 2. c4 g6 3. Kc3 Cg7 4. e4 d6 5. Kf3 0—0 6. Ce2 e5 7. 0—0 Kc6 8. Ce3 Kg4 9. Cg5 Фd7 10. d5 Ke7 11. Ke1 f6 12. Cd2 Kh6 13. Kd3 c5 14. b4 b615. a4 a5 16. bc bc 17. Kb5 f5 18. f3 f4 19. Фe1 Фd8 20. Kc1 g5 21. Kb3 Kg6 22. h3 Kf7 23. K:a5 Фd7 24. Лa3 Cf6 25. Фd1 Kh4 26. Лf2 h5 27. Ce1 Kph8 28. Kc6 Лg8 29. Ca5 Cb7 30. Cb6 C:c6 31. dc Ф:c6 32. a5 Cd8 33. C:d8 Лg:d8 34. Фd5 Ф:d5 35. cd Kg6 36. a6 Ke7 37. Лf1 Лd7 38. Лb1 Kc8 39. Kc3 Ka7 40. Лb7 Лad8 41. Kb5. **Черные сдались.**

№ 129. Староиндийская защита

УЛЬМАН **БЕЛИЦКИЙ**

1. d4 Kf6 2. c4 c5 3. d5 g6 4. Kc3 Cg7 5. Kf3 0—0 6. Cg5 h6 7. Cf4 d6 8. e4 Kh5 9. Ce3 Kf6 10. Ce2 e6 11. 0—0 ed 12. cd Лe8 13. Kd2 b6 14. a4 a6 15. f3 Kfd7 16. Лe1 Лa7 17. f4 Kf6 18. Cf3 Лae7 19. Kc4 K:e4 20. K:e4 Л:e4 21. C:e4 Л:e4 22. Фb3 Cf5 23. Cd2 Лd4 24. Cc3 Л:f4 25. Ф:b6 Ф:b6 26. Лe8+ Kph7 27. K:b6 Kd7 28. K:d7 C:d7 29. Лe7 C:c3 30. bc C:a4 31. g3 Лc4 32. Л:f7+ Kpg8 33. Лf6 Kpg7 34. Л:d6 Cb5 35. Лc1, **и белые выиграли.**

№ 130. Английское начало

БЕЛИЦКИЙ **ШТАЛЬБЕРГ**

1. c4 Kf6 2. Kc3 e6 3. g3 d5 4. Cg2 dc 5. Фa4+ Kbd7 6. Kf3 Ce7 7. 0—0 0—0 8. Ф:c4 c5 9. Лd1 a6 10. d3 b5 11. Фb3 Cb7 12. a4 b4 13. Kb1 a5 14. Kbd2 Kb6 15. Ke5 C:g2 16. Kp:g2 Фd5+ 17. Ф:d5 ed 18. Kc6 Cd8 19. Kb3 Kbd7 20. K:d8 Лf:d8 21. Ce3 Лdc8 22. Лdc1 c4 23. dc dc 24. Kd2 c3 25. bc bc 26. Kb1 Kd5 27. Лa2 Лc4 28. Лa3 Лac8 29. Лc2 f5 30. Cf4 K7b6 31. Лb3 K:a4 32. Cd6 Kb4 33. Лc1 c2 34. Ka3 Лc3 35. Л:c3 Л:c3 36. Kb5 Лc6 37. Cf4 Kc3 38. Kd4 Лc4 39. K:c2 K:e2 40. K:b4 K:f4+. **Белые сдались.**

№ 131. Английское начало

ПАХМАН **КОБО**

1. c4 Kf6 2. Kc3 e5 3. g3 d5 4. cd K:d5 5. Cg2 Ke7 6. Kf3 Kbc6 7. b4 a6 8. 0—0 Kf5 9. Cb2 Ce7 10. d3 Ce6 11. a3 f6 12. e3 0—0 13. Фc2 Фd7 14. Лfd1 Лfd8 15. d4 ed 16. ed Kc:d4 17. K:d4 K:d4 18. Л:d4 Ф:d4 19. Kd5 Фg4 20. K:e7+ Kpf7 21. f3 Фh5 22. g4 Фg5 23. Kf5 C:f5 24. Ф:f5 Фe3+ 25. Kph1 Лd2 26. C:f6 gf 27. Ф:h7+ Kpe6 28. g5 Лad8 29. Лf1 Ф:g5 30. Лe1+ Kpd6 31. Фe7+ Kpc6 32. Лc1+ Kpb6 33. Ф:c7+ Kpa7 34. Cf1 Лd1 35. Л:d1 Л:d1 36. Фc4 Фe3 37. f4 Фf2. **Белые сдались.**

№ 132. Голландская защита

ДАРГА **КОБО**

1. Kf3 f5 2. g3 Kf6 3. Cg2 g6 4. 0—0 Cg7 5. d4 0—0 6. d5 c6 7. c4 Ka6 8. Kc3 Kc5 9. Ce3 Фa5 10. Фd2 Ka4 11. K:a4 Ф:a4 12. b3 Фa6 13. Cd4 cd 14. cd Фd6 15. Лfd1 Ф:d5 16. Фb4 Фf7 17. Kg5 Фe8 18. C:b7 C:b7 19. Ф:b7 h6 20. Kf3 Фc8 21. Фb5 a6 22. Фe5 Фe8 23. Лac1 d6 24. Фe3 Фd7 25. b4 Kph7 26. Фb3 Лfc8 27. a4 Л:c1 28. Л:c1 Лb8 29. C:f6 C:f6 30. Фf7+ Cg7 31. Kd4 Лf8 32. Фe6 Ф:e6 33. K:e6 Лb8. **Ничья.**

Разные соревнования

№ 133. Испанская партия

ШМИД — ПРАМЕСХУБЕР

Турнир шести стран, Швейцария, 1964 г.

1. e4 e5 2. Kf3 Kc6 3. Cb5 a6 4. Ca4 Kf6 5. 0—0 Ce7 6. Ле1 b5 7. Cb3 0—0 8. c3 d5 9. ed K:d5 10. K:e5 K:e5 11. Л:e5 c6 12. C:d5 cd 13. d4 Cd6 14. Ле3 f5 15. Kd2 f4 16. Ле1 Фg5 17. Kf3 Фh5 18. Фb3 Cg4 19. Ke5 Ce6 20. f3 Лf6 21. Cd2 Лaf8 22. Ле2 Лh6.

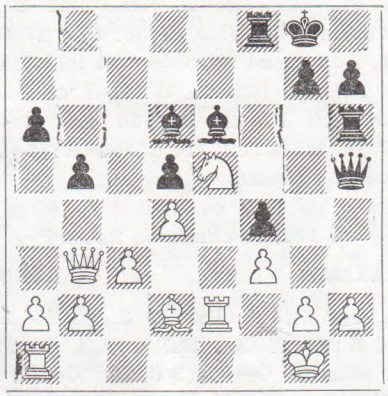

23. g4 fg 24. C:h6 C:e5 25. de Ф:f3 26. Фc2 Ch3 27. hg Ф:g3+ 28. Лg2 C:g2 29. Ф:g2 Ф:g2+ 30. Кр:g2 gh 31. Лd1 Лd8 32. Крf3 Крf7 33. Лh1 Кре6 34. Л:h6+ Кр:e5 35. Л:h7 d4 36. Лh5+ Кре6 37. Лh6+ Крd5 38. cd Кр:d4 39. Л:a6 Ле8. **Ничья.**

№ 134. Испанская партия

ХЮБНЕР — ФЕДИК

Чемпионат ФРГ среди юношей, 1964 г.

1. e4 e5 2. Kf3 Kc6 3. Cb5 a6 4. Ca4 Kf6 5. 0—0 b5 6. Cb3 Ce7 7. a4 Cb7 8. Фe2 0—0 9. c3 d6 10. d4 ed 11. cd Kd7 12. Kc3 b4 13. Kd5 Ka5 14. Ca2 C:d5 15. C:d5 c6 16. Ca2 Cf6 17. Лd1 Ле8 18. Cd2 Фb6 19. Cf4 Ce7 20. Лac1 Kf8 21. Фd3 Kg6 22. Cg3 b3 23. Cb1 Фb4 24. h4 Ф:a4 25. h5 Kf8 26. h6 Фb5 27. hg Кр:g7 28. Фc3 d5 29. Kh4 C:h4 30. C:h4 Kg6 31. Cg5 f6 32. Cd2 Kc4 33. Cd3 Лac8.

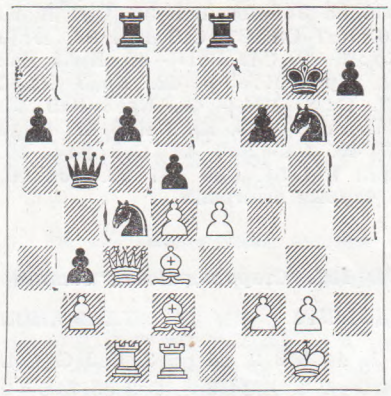

34. e5 fe 35. de Крg8 36. e6 Kge5 37. C:c4 dc 38. Ле1 Kd3 39. Ch6 Ле7 40. Ле3. **Черные сдались.**

№ 135. Испанская партия

ЯНСА — БЛАТНЫЙ

Матч на первенство Чехословакии, 1964 г.

1. e4 e5 2. Kf3 Kc6 3. Cb5 a6 4. Ca4 d6 5. 0—0 b5 6. Cb3 Cg4 7. h3 h5 8. d4 C:f3 9. Ф:f3 Фf6 10. Cd5 Kge7 11. Ф:f6 gf 12. de K:d5 13. ed5 Kd4 14. Ka3 b4 15. Ce3 Ke2+ 16. Крh2 ba 17. Лae1 de 18. Л:e2 ab 19. c4 Лb8 20. Лb1 Ca3 21. Лc2 f5 22. f4 f6 23. Лc3 Ce7 24. Лc2 Ca3 25. Лc3 Ce7 26. Лc2 Ca3. **Ничья.**

№ 136. Испанская партия

УНЦИКЕР — КОНТЕДИНИ

Турнир шести стран, Швейцария, 1964 г.

1. e4 e5 2. Kf3 Kc6 3. Cb5 f5 4. Kc3 fe 5. K:e4 d5 6. K:e5 de 7. Фh5+ g6 8. K:g6 hg 9. Ф:h8 Фf6 10. Ф:g8 Ce6 11. C:c6+ bc 12. Фh7 0—0—0 13. d4 Лd7 14. Ф:d7+ C:d7 15. Ce3 c5 16. 0—0—0 Фa6 17. Крb1 Ce6 18. b3 Cg4 19. Лde1 Cg7 20. Cf4 Ce2 21. Ce5 C:e5 22. de c4 23. Л:e2 cb 24. c4 Ф:c4 25. Лhe1 ba+ 26. Крa1 Фd4+ 27. Кр:a2 Ф:e5 28. Л:e4 Ф:h2 29. Ле8+ Крd7 30. Л8e7+ Крd8 31. Ле8+ Крd7 32. Л8e7+ Крd8 33. Ле8+. **Ничья.**

№ 137. Защита двух коней

КИНЦЕЛЬ — ПФЛЕГЕР

Турнир шести стран, Швейцария, 1964 г.

1. e4 e5 2. Kf3 Kc6 3. d4 ed 4. Cc4 Kf6 5. 0—0 K:e4 6. Ле1 d5 7. C:d5 Ф:d5 8. Kc3 Фa5 9. K:e4 Ce6 10. Cd2 Cb4 11. K:d4 K:d4 12. c3 0—0—0 13. cb Фf5 14. Лc1 Лd5 15. Kg3 Фg6 16. Cf4 Kc6 17. Фa4 Фf6.

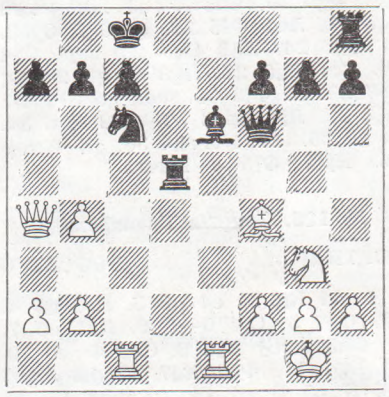

18. C:c7 Кр:c7 19. b5 Фd4 20. b4 Фb6 21. bc Лd2 22. cb+ Крb8 23. Ke4 Л:a2 24. Фd1 Лd8 25. Фh5 Ф:b7 26. Фe5+ Крa8 27. Kc5 Ф:b4 28. K:e6 fe 29. Ф:e6 Лb2 30. Лc8+ Л:c8 31. Ф:c8+ Фb8 32. Фc6+ Лb7 33. Ле8. **Черные сдались.**

№ 138. Королевский гамбит

ЧОКЫЛТЯ — РАДУЛЕСКУ

Турнир мастеров, Бухарест, 1964 г.

1. e4 e5 2. f4 Cc5 3. Kf3 d6 4. Cc4 Kc6 5. c3 Kf6 6. fe de 7. d3 0—0 8. Фe2 a5 9. a4 Ce6 10. C:e6 fe 11. Ce3 Фe7 12. C:c5 Ф:c5 13. Ka3 Лad8 14. Kg5 Лde8 15. Kc4 Kd8 16. Kf3 Kc6 17. Фe3 Ф:e3 18. K:e3 Kd7 19. Кре2 h6 20. Kc4 g6 21. b4 ab 22. cb Kd4+ 23. K:d4 ed 24. a5 Крf7 25. Kd2 Кре7 26. Лhc1 Лc8 27. Kb3 e5 28. Kc5 b6 29. K:d7 Кр:d7 30. ab cb 31. Лa7+ Кре6 32. Лac7 Л:c7 33. Л:c7 Лd8

34. Лb7 Лd6 35. b5 Крf6 36. h4 Кре6 37. g3 Крf6 38. Крd2 h5 39. Крс2 Кре6 40. Крb3 Крf6 41. Крс2 Кре6 42. Крd1 Крf6 43. Кре1 Кре6 44. Крf2 Крf6 45. g4 hg 46. Крg2 Кре6 47. Крg3 Крf6 48. Кр:g4 Ле6 49. Лd7 Ле8 50. Лd6+ Крg7 51. Крg5 Лf8 52. Лd7+ Крg8 53. Кр:g6 Лс8 54. h5 Крf8 55. h6 Крg8 56. h7+ Крh8 57. Лg7. **Черные сдались.**

№ 139. Сицилианская защита

ВАТЦЛЬ — МАЛЬМБЕРГ

Соревнования по переписке

1. e4 c5 2. Кf3 Кс6 3. d4 cd 4. К:d4 Кf6 5. Кс3 d6 6. Сс4 Сd7 7. Сb3 g6 8. f3 Сg7 9. Се3 0—0 10. Фd2 Фс8 11. 0—0—0 Ке5 12. Сh6 Кс4 13. Фg5 Ле8 14. h4 С:h6 15. Ф:h6 Крh8 16. h5 Кg8 17. Фf4 Лf8 18. С:с4 Ф:с4 19. e5 g5 20. Ф:g5 f6 21. ef К:f6 22. Фd2 a5 23. a4 Лас8 24. Лhe1 Лf7 25. g4 Кd5 26. К:d5 Ф:d5 27. Кf5 Фа2 28. Фd4+ e5 29. Ф:d6 Фа1+ 30. Крd2 Ф:b2 31. Ф:e5+ Ф:e5 32. Л:e5 С:а4 33. Ла1 b5 34. c3 Лd7+ 35. Кd4 Лс4 36. Крd3 Лс8 37. f4 Крg7 38. h6+ Крf7 39. Лf5+ Крg8 40. Лg5+ Крf8 41. Л:а4 ba 42. Л:а5 Лd6 43. g5 Крf7 44. Л:а4 Лd7 45. Ла6 Лdс7 46. Лf6+ Крg8 47. Ке2 Лd7+ 48. Кd4 Лdс7 49. Кb5 Лd7+ 50. Крс2 Лс5 51. Кd6 Лd5 52. Кс4 Лd1 53. Ке5 Л7d2+ 54. Крb3 Лf1 55. Лf7. **Черные сдались.**

№ 140. Сицилианская защита

МОЛЛИ — ГОНЗАЛЕС

Соревнования по переписке

1. e4 c5 2. Кf3 d6 3. d4 cd 4. К:d4 Кf6 5. Кс3 a6 6. Сg5 e6 7. f4 Фb6 8. Фd2 Ф:b2 9. Лb1 Фа3 10. С:f6 gf 11. Се2 Кс6 12. К:с6 bc 13. 0—0 Фа5 14. Крh1 Се7 15. f5 ef 16. ef С:f5 17. С:а6 Ф:а6 18. Л:f5 d5 19. Ле1 Фb7 20. Фh6 0—0—0 21. Фh3 Фd7 22. Ка4 Крс7 23. Фе3 Лde8 24. Фb6+ Крс8 25. Лb1 Сd6 26. Кс5 Фс7 27. Фа6+ Крd8 28. Л:f6 С:с5 29. Л:с6 Фе5 30. Фа5+ Кре7 31. Ф:с5+ Крd8 32. Лd6+ Кре7 33. Л:d5+. **Черные сдались.**

№ 141. Сицилианская защита

МАТАНОВИЧ — БОГДАНОВИЧ

Югославия, 1964 г.

1. e4 c5 2. Кf3 d6 3. d4 cd 4. К:d4 Кf6 5. Кс3 a6 6. Сg5 Кbd7 7. Сс4 Фа5 8. Фd2 e6 9. 0—0—0 b5 10. Сb3 Сb7 11. Лhe1 0—0—0 12. f3 h6 13. Сh4 Се7 14. a3 Кс5 15. Сf2 Крb8 16. Крb1 Лс8 17. Са2 b4

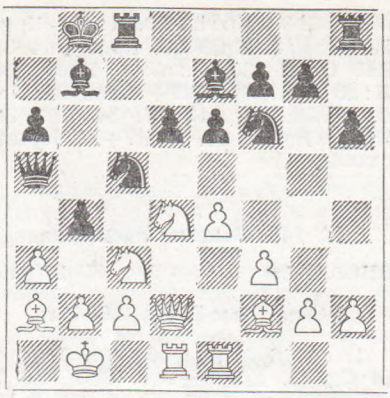

18. Кd5 ed 19. ab Фа4 20. bc Л:с5 21. Сb3 Фа5 22. Кf5 Ф:d2 23. Л:d2 Лс7 24. ed Сf8 25. Сg3 Лd7 26. Са4 Лd8 27. c4 g6 28. Сh4 g5 29. Сf2 Сс8 30. Кd4. **Черные сдались.**

№ 142. Сицилианская защита

КИННМАРК — ЛИ

Цюрих, 1964 г.

1. e4 c5 2. Кf3 d6 3. d4 cd 4. К:d4 Кf6 5. Кс3 g6 6. Се3 Сg7 7. Сс4 0—0 8. f3 Кс6 9. Фd2 Сd7 10. 0—0—0 Лс8 11. Сb3 Ке5 12. h4 Фа5 13. Крb1 Кс4 14. Фd3 К:е3 15. Ф:е3 Фс5 16. Фd3 b5 17. Кd:b5 Лb8 18. Кd4 a5 19. a4 Лb4 20. Кde2 Лfb8 21. g4 Се6 22. Кb5 Кd7 23. Кed4 Ке5 24. Фd2 Кс4 25. Фd3 К:b2 26. Кр:b2 Л8:b5 27. ab Л:d4. **Белые сдались.**

№ 143. Сицилианская защита

КАПЕЛЛО — КИНЦЕЛЬ

Турнир шести стран, Швейцария, 1964 г.

1. e4 c5 2. Кf3 e6 3. d4 cd 4. К:d4 Кс6 5. Кс3 a6 6. a4 Сс5 7. Кb3 Сb4 8. Сd3 Кf6 9. 0—0 d5 10. Фе2 d4 11. Ка2 Сd6 12. f4 e5 13. f5 Сd7 14. Сg5 Лс8 15. Кd2 Се7 16. Кс4 Фс7 17. a5 К:а5.

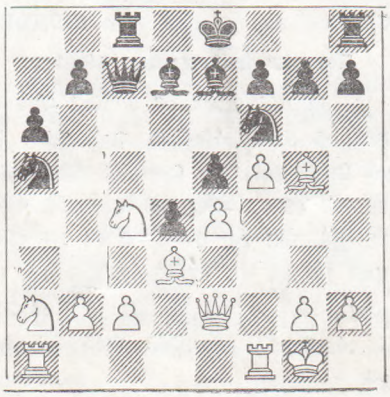

18. К:е5 Ф:е5 19. Сf4 Фс5 20. b4 Фb6 21. ba Ф:а5 22. e5 Кd5 23. e6 fe 24. fe Сс6 25. Фh5+ Крd8 26. Фе5 Сf6 27. Сg5 С:g5 28. Ф:g5+ Крс7 29. Фе5+ Крb6 30. Кb4 Ф:b4 31. Лаb1 Ф:b1 32. Ф:d4+ Крс7 33. Фе5+ Крb6 34. Л:b1+ Кра7 35. Се4 Кf6 36. Фс5+ Кра8 37. С:с6 Л:с6 38. Фе7 Лb8 39. c4 Ке8 40. Л:b7. **Черные сдались.**

№ 144. Сицилианская защита

СМАИЛБЕГОВИЧ — ДАМЯНОВИЧ

Югославия, 1964 г.

1. e4 c5 2. Кf3 e6 3. d4 cd 4. К:d4 a6 5. Кс3 Фс7 6. Се2 Кf6 7. a3 b5 8. f4 b4 9. ab С:b4 10. Ла4 С:с3+ 11. bc К:е4 12. Лс4 Фb7 13. Сf3 f5.

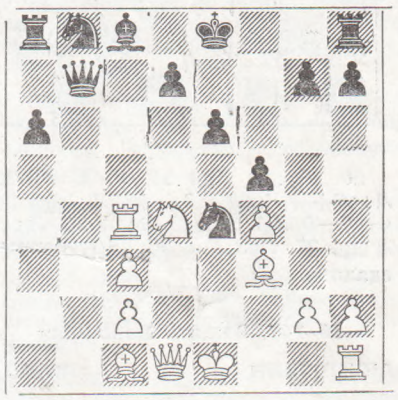

14. К:f5 ef 15. С:е4 Кс6 16. Сd5 Фb5 17. 0—0 Сb7 18. Са3 0—0—0 19. Сd6 Лhe8 20. Фd3 Ле6 21. Се5 Ле7 22. Лd1 d6 23. Ф:f5+ Крb8 24. Сd4 К:d4 25. Лс:d4 Фе2 26. h3 Сс8 27. Ф:h7 Фе3+ 28. Крh2 g5 29. Фd3 gf 30. Лb4+ Кра7 31. Лdb1 Ф:d3 32. cd Лf8 33. Лb8 Се6 34. Л1b7+ Л:b7 35. Л:b7+. **Черные сдались.**

№ 145. Сицилианская защита

ДЮКШТЕЙН — ЛАРСЕН

Амстердам, 1964 г.

1. e4 c5 2. Кf3 Кс6 3. d4 cd 4. К:d4 d6 5. Кс3 e6 6. g3 К:d4 7. Ф:d4 Ке7 8. Се3 Кс6 9. Фd2 Се7 10. f4 0—0 11. Сg2 Лb8 12. a4 a6 13. 0—0 Фс7 14. g4 Сd7 15. Ке2 Лfс8 16. a5 Кd8 17. Лас1 d5 18. b4 Фс4 19. c3 Сb5 20. Кd4 de 21. С:е4 Кс6 22. Лfd1 К:d4 23. С:d4 Са4 24. Сd3 Фd5 25. Ле1 С:b4 26. Се4 Ф:d4+ 27. Ф:d4 Сс5 28. Лb1 Сb5 29. Крf2 Крf8 30. Лес1 Кре7 31. Кре3 С:d4+ 32. cd Л:с1 33. Л:с1 Крd6 34. С:h7 g6 35. f5 gf. **Белые сдались.**

№ 146. Французская защита

УНЦИКЕР **ДОННЕР**

Турнир шести стран, Швейцария, 1964 г.

1. e4 e6 2. d4 d5 3. Кc3 Кf6 4. Сg5 Сe7 5. e5 Кfd7 6. h4 С:g5 7. hg Ф:g5 8. Кh3 Фe7 9. Кf4 Кc6 10. Фd2 Кb6 11. Кh5 Лg8 12. Сd3 Сd7 13. С:h7 Лh8 14. К:g7+ Крd8 15. Кe2 f6 16. ef Ф:f6 17. Фh6 Ф:h6 18. Л:h6 Крe7 19. Кf4 Лag8.

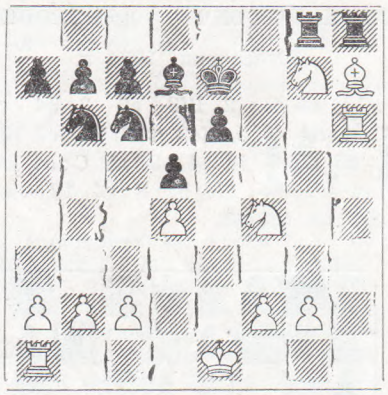

20. Кg:e6 Лg4 21. f3 С:e6 22. Л:e6+ Крd7 23. fg Л:h7 24. 0—0—0 Лf7 25. g3 Л:f4 26. Л:c6 Л:g4 27. Лc3 Кc4 28. Лh1. **Черные сдались.**

№ 147. Защита Каро-Канн

ДЮКШТЕЙН **БАРЦА**

Амстердам, 1964 г.

1. e4 c6 2. d4 d5 3. Кc3 de 4. К:e4 Кd7 5. Сc4 Кgf6 6. Кg5 e6 7. Фe2 Кb6 8. Сb3 c5 9. К1f3 h6 10. dc С:c5 11. Кe4 К:e4 12. Ф:e4 0—0 13. Сd2 Кd7 14. 0—0—0 Фb6 15. g4 Сe7 16. g5 Кc5 17. Фe2 К:b3+ 18. ab hg 19. Лhg1 f6 20. h4 Фa6 21. Ф:a6 ba 22. hg fg 23. С:g5 Сc5 24. Кe5 Л:f2 25. Сh6 Лf7 26. Лd8+ Крh7.

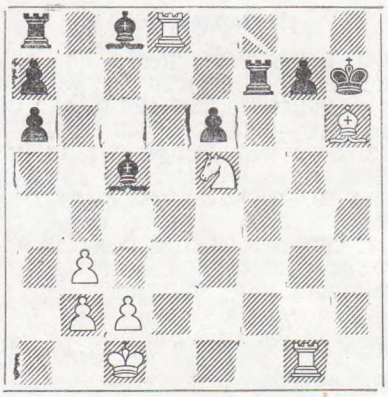

27. Лh8+ Кр:h8 28. К:f7+ Крg8 29. Л:g7+ Крf8 30. Крd2 Сd4 31. Кe5 С:e5 32. Л:a7+ Крe8 33. Л:a8 Крd7 34. Лa7+ Крc6 35. Лe7 С:b2 36. c3 Сa3 37. b4 Сd7 38. Крc2 Крd6 39. Л:d7+. **Черные сдались.**

№ 148. Защита Уфимцева

БИСГАИЕР **БЕНКО**

Матч, Нью-Йорк, 1964 г.

1. e4 d6 2. d4 Кf6 3. Кc3 g6 4. f4 Сg7 5. Кf3 0—0 6. Сd3 Кa6 7. e5 de 8. fe Кd5 9. К:d5 Ф:d5 10. c4 Фd8 11. 0—0 Сg4 12. Сe4 c6 13. Сe3 f5 14. Сc2 Фc7 15. c5 Лad8 16. Сb3+ Крh8 17. Фe1 f4 18. Сf2 С:f3 19. gf Фc8 20. Лd1 Кc7 21. Сh4 Лde8 22. Лd2 Фh3 23. Сg5 e6 24. Лg2 Лf7 25. Лg4 Лef8 26. Фd2 h6 27. Лh4 Фf5 28. С:f4 Ф:f4 29. Л:f4 Л:f4 30. Сc2 Кb5 31. Сe4 g5 32. a4 Кc7 33. h3 h5 34. Фa5 Кd5 35. Ф:a7 g4 36. С:d5 ed 37. hg hg 38. Ф:b7 gf 39. Фd7 Лh4 40. Л:f3 Лg8 41. Лg3. **Черные сдались.**

№ 149. Принятый ферзевый гамбит

РЕШЕВСКИЙ **ПОРТИШ**

Матч, Амстердам, 1964 г.

1. Кf3 c5 2. c4 Кf6 3. Кc3 e6 4. e3 d5 5. d4 dc 6. С:c4 a6 7. 0—0 b5 8. Сb3 Сb7 9. Фe2 Кbd7 10. Лd1 Фb8 11. e4 cd 12. К:d4 Сd6 13. h3 0—0 14. a3 Лd8 15. Сc2 Сh2+ 16. Крh1 Сf4 17. Кb3 С:c1 18. Лa:c1 Кe5 19. Кa5 Фc7 20. К:b7 Ф:b7 21. Л:d8+ Л:d8 22. Лd1 Фc7 23. Сb3 h6 24. g3 Кc6 25. Фe3 Кa5 26. Л:d8+ Ф:d8 27. Сa2 Кc4 28. С:c4 bc 29. Крg2 Фb8 30. Фe2 Фb3 31. Фd2 Фb6 32. f3 Кd7 33. Кd1 Кe5 34. Кe3 Фc5 35. f4 Кd3 36. Крf3 Фd4 37. Кd1 f5 38. ef Фd5+ 39. Крe3 ef 40. Кc3. **Белые просрочили время.**

№ 150. Защита Нимцовича

САБО **ЛЕНДЬЕЛ**

Чемпионат Венгрии, 1964 г.

1. d4 Кf6 2. c4 e6 3. Кc3 Сb4 4. Кf3 c5 5. d5 Кe4 6. Фc2 Фf6 7. a3 С:c3+ 8. bc 0—0 9. Сb2 Кd6 10. e3 e5 11. Сd3 h6 12. Кd2 Фe7 13. g4 Лe8 14. 0—0—0 e4 15. Сe2 Кa6 16. h4 g6 17. Лdf7 Кc7 18. f3 Крg7 19. Лh3 ef 20. Лf:f3 Кe4 21. К:e4 Ф:e4 22. Сd3 Фe5 23. h5 g5.

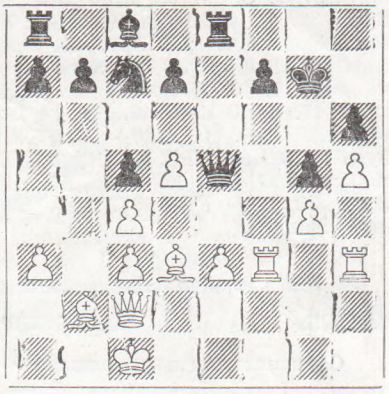

24. Сg6 Лe7 25. С:f7 Фd6 26. Фf2. **Черные сдались.**

№ 151. Защита Грюнфельда

ГРИНВАЛЬД **ФИШЕР**

Чемпионат штата Нью-Йорк, 1963 г.

1. d4 Кf6 2. c4 g6 3. Кc3 d5 4. cd К:d5 5. e4 К:c3 6. bc Сg7 7. Сc4 Кc6 8. a4 Кa5 9. Сa2 c5 10. Кe2 cd 11. cd b6 12. Фd3 0—0 13. Сd2 Сb7 14. 0—0 e6 15. Лfd1 Фd7 16. С:a5 ba 17. Сc4 Лab8 18. Лa2 Сc6 19. Кc3 Лb4 20. d5 Сb7 21. Сb5 Фd6 22. Кe2 ed 23. ed Ф:d5 24. Ф:d5 С:d5 25. Л:d5 Лb1+ 26. Кc1 Л:c1+ 27. Сf1 Лe8 28. f4 Лee1 29. Лf2 Сf8. **Белые сдались.**

№ 152. Защита Грюнфельда

ОСТЕР **ФИШЕР**

Чемпионат штата Нью-Йорк, 1963 г.

1. d4 Кf6 2. Кf3 g6 3. c4 Сg7 4. Кc3 d5 5. Фb3 dc 6. Ф:c4 0—0 7. e4 c6 8. Фb3 e5 9. Сe3 Кg4 10. Лd1 К:e3 11. fe ed 12. ed c5 13. d5 Сg4 14. Сe2 С:f3 15. С:f3 Сd4 16. Кe2 Фa5+ 17. Лd2 Сg7 18. Кc3 Кd7 19. 0—0 b5 20. Лdd1 b4 21. Фa4 Фd8 22. Кb5 Фb6 23. d6 c4+ 24. Крh1 Кc5 25. Ф:b4 a6 26. Лd5 Кd3 27. Ф:c4 Кf2+ 28. Л:f2 Ф:f2 29. Лd1 ab, **и черные выиграли.**

№ 153. Защита Грюнфельда

БИСГАИЕР **БЕНКО**

Чемпионат США, 1964 г.

1. d4 Кf6 2. c4 g6 3. Кc3 d5 4. Кf3 Сg7 5. Фb3 dc 6. Ф:c4 0—0 7. Сf4 c6 8. e4 b5 9. Фd3 Фa5 10. Сe2 b4 11. Кd1 c5 12. 0—0 Сa6 13. Фc2 cd 14. К:d4 Лc8 15. Фb1 Кh5 16. Кb3 К:f4 17. К:a5 К:e2+ 18. Крh1 Лc1 19. Ф:c1 К:c1 20. Л:c1 С:f1 21. Лc8+ Сf8 22. Кe3 Сa6 23. Лd8 e6 24. Кg4 Крg7 25. e5 Сe7 26. Лe8 Сg5 27. h4 С:h4 28. g3 Сb5 29. Кf6 С:e8 30. К:e8+ Крf8 31. Кc7 Сd8. **Белые сдались.**

№ 154. Староиндийская защита

СЕИДИ — Р. БИРН

Чемпионат США, 1964 г.

1. c4 g6 2. Кc3 Сg7 3. d4 Кf6 4. e4 d6 5. f3 a6 6. Сe3 c6 7. Фd2 b5 8. Сd3 Кbd7 9. Кge2 0—0 10. 0—0 e5 11. Лfd1 ed 12. К:d4 Кe5 13. cb ab 14. a3 Сb7 15. Сf1 Фe7 16. Сh6 Лfd8 17. С:g7 Кр:g7 18. Фg5 Крh8 19. f4 Кed7 20. Лe1 Лe8 21. Лad1 Кh5 22. Кf3 f6 23. Фh4 Кg7 24. Сd3 Кe6 25. Сb1 Лad8 26. Фg3 Кef8 27. Сa2 Сc8 28. Кd4 Кb8 24. Кf5 С:f5 30. ef Фa7+ 31. Крh1 d5 32. Сb1 Фg7 33. b4 Кbd7 34. Кe2 g5 35. Кd4 gf 36. Ф:g7+ Кр:g7 37. К:c6 Л:e1+ 38. Л:e1 Лa8 39. Сd3 Л:a3 40. С:b5 Кe5 41. Кd4 Лa2 42. Лb1 Крf7 43. Кe2 f3 44. gf К:f3 45. Лd1 Крe7 46. Л:d5 Лb2 47. Крg2 Кh4+ 48. Крg3 Л:b4 49. Сd3 Кd7 50. Лd4 Л:d4 51. К:d4 Кe5 52. Сc2 Кhg6 53. fg hg 54. Крf4 Крf7 55. Сb3+ Крg7 56. Кe6+ Крh6 57. Сd1 Кd3+ 58. Крe3 Кe5 59. Крe4 Кf7 60. Крf4 Кd6 61. Сc2 Кf7 62. Кc7 Крh5.

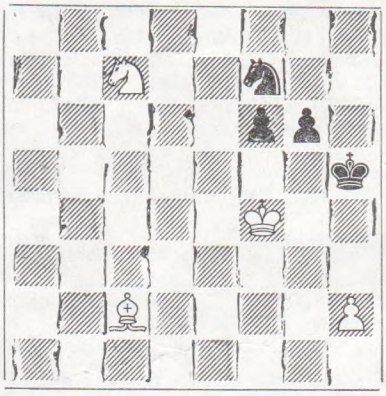

63. Крg3 Кd6 64. Кd5 f5 65. Сd1+ Крg5 66. Сf3 Кf7 67. Сe2 Кd6 68. Сd3 Кf7 69. Кf4 Крf6 70. Крf2 g5 71. Кd5+ Крe5 72. Кe7 Кd6 73. Крe3 Крf6 74. Кc6 Кf7 75. Кd4 Кh6 76. Сe2 Крe5 77. Кf3+ Крf6 78. Кd4 Крe5 79. Кc6+ Крf6 80. Сd1 Кf7 81. Кb4 Кd6 82. Сb3 Кe4 83. Сc2 Кd6 84. Сd3 Кf7 85. Сe2 Крe5 86. Кd3+ Крf6 87. Крd4 Кd8 88. Сd1 Кe6+ 89. Крe3 g4 90. Крf2 Крg5 91. Кe5 Крh4 92. Сc2 Кd4 93. Сd1 Крh3 94. Крe3 Кe6 95. Сc2 Кg7. **Ничья.**

№ 155. Староиндийская защита

МЮЛЛЕР — БЕНД

Швейцария, 1964 г.

1. c4 Кf6 2. Кc3 g6 3. e4 d6 4. d4 Сg7 5. f3 0—0 6. Кge2 b6 7. Сg5 c5 8. d5 h6 9. Сe3 Кbd7 10. Фd2 Крh7 11. 0—0—0 a6 12. Крb1 b5 13. Кc1 bc 14. g4 Лb8 15. h4 Кe5 16. Сe2 Фa5 17. Лdg1 Кe:g4 18. e5 К:e5 19. h5 Сf5+ 20. Крa1 g5 21. С:g5 К:d5 22. Сf4 Ф:c3 23. Л:g7+ Кр:g7 24. С:h6+ Крh7. **Белые сдались.**

№ 156. Староиндийская защита

ГЕОРГИУ — ПАВЛОВ

Румыния, 1964 г.

1. d4 Кf6 2. c4 g6 3. Кc3 Сg7 4. e4 d6 5. f3 0—0 6. Сe3 a6 7. Фd2 Кc6 8. Кge2 Лb8 9. h4 h5 10. Сh6 b5 11. 0—0—0 Кa5 12. С:g7 Кр:g7 13. Кf4 c6 14. c5 dc 15. e5 Кh7 16. dc Ф:d2+ 17. Л:d2 Кb7 18. b4 Лd8 19. Л:d8 К:d8 20. Сd3 Кf8 21. Сe4 Лb7 22. Крd2 a5 23. a3 f5 24. Сc2 Кfe6 25. Кce2 К:f4 26. К:f4 Кe6 27. Кe2 Лa7 28. Сb3 ab 29. ab Крh6 30. Крc3 g5 31. hg+ Кр:g5 32. g3 Лa3 33. Крb2 Лa7 34. f4+ Крg6 35. Крc3 Лa3 36. Лd1 Крg7 37. Крb2 Лa7 38. С:e6 С:e6 39. Кd4 Сd5 40. К:f5+ Крf7 41. Лa1 Л:a1 42. Кр:a1 e6 43. Кd4 Крg6 44. Крb2 Крh6 45. Крc3. **Черные сдались.**

№ 157. Индийская защита

ШТАЛЬБЕРГ — УНЦИКЕР

Турнир в Южной Африке, 1964 г.

1. d4 Кf6 2. c4 d6 3. Кf3 Сg4 4. e3 c6 5. Сe2 Кbd7 6. Кc3 e5 7. 0—0 Сe7 8. Фc2 0—0 9. Лd1 Фc7 10. b3 Лfe8 11. Сa3 Сf8 12. de de 13. С:f8 К:f8 14. Кg5 С:e2 15. Ф:e2 e4 16. Кh3 Фe5 17. Лac1 Кe6 18. g3 g5 19. Кa4 Фf5 20. Крg2 Фf3+ 21. Ф:f3 ef+ 22. Кр:f3 g4+ 23. Крg2 hg+ 24. Кр:h3 Кe4 25. Крg2 Лad8 26. f3 К4c5 27. Кb2 a5 28. Крf2 a4 29. ba Л:d1 30. Л:d1 Лa8 31. Лd2 К:a4 32. Кd1 Кb6. **Белые сдались.**

№ 158. Английское начало

РЕЙШЕНБЕРГЕР — МАРИЧЕТИ

Соревнования по переписке

1. c4 e5 2. Кc3 Кc6 3. Кf3 Кf6 4. g3 g6 5. Сg2 Сg7 6. d3 d6 7. 0—0 0—0 8. Лb1 h6 9. b4 Сe6 10. Кd2 Фc8 11. Лe1 Кe7 12. b5 Кh7 13. Сa3 f5 14. c5 e4 15. Фc2 d5 16. c6 Лf7 17. cb Ф:b7 18. Кb3 Кf8 19. Кc5 Фc8 20. К3a4 Сd7 21. Лec1 Сe5 22. de fe.

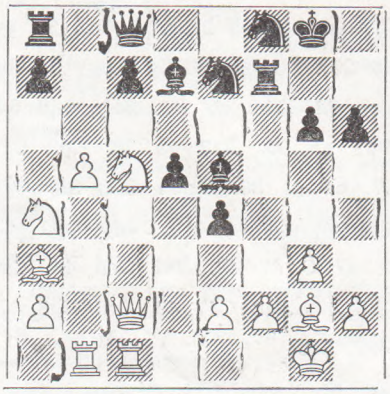

23. К:e4 Сf5 24. С:e7 de 25. Фc4 e3 26. f4 Кe6 27. Сc5 С:f4 28. Сd5 Сg5 29. g4 С:b1 30. С:e6 Сd3 31. ed e2 32. С:f7+ Крg7 33. Сd4+ Крf8 34. Сe6 Фd8 35. Лe1. **Черные сдались.**

№ 159. Английское начало

Д. БИРН — РЕШЕВСКИЙ

Чемпионат США, 1964 г.

1. g3 g6 2. Сg2 Сg7 3. c4 c5 4. Кc3 Кc6 5. d3 e5 6. e3 Кge7 7. Кge2 a6 8. 0—0 0—0 9. b3 d6 10. Сb2 Лb8 11. Кd5 К:d5 12. cd Кe7 13. e4 b5 14. Лc1 b4 15. f4 Фb6 16. Крh1 Сd7 17. Кg1 f6 18. Сh3 Фb7 19. Лc2 С:h3 20. К:h3 Фd7 21. Крg2 h6 22. Лcf2 a5 23. Кg1 ef 24. Л:f4 g5 25. Л4f2 f5 26. С:g7 Кр:g7 27. Кf3 Кg6 28. Фa1+ Крg8 29. Кd2 f4 30. Кc4 Лbe8 31. Фd1 Крh7 32. h3 Фe7 33. Фg4 Кe5 34. К:e5 de 35. gf gf 36. Крh2 Фf7 37. Лg1 Лg8 38. Фf3 Л:g1 39. Кр:g1 a4 40. ba Лa8 41. Фd1 Лg8+. **Ничья.**

№ 160. Английское начало

УДОВЧИЧ — ПАРМА

Турнир в Загребе, 1964 г.

1. Кf3 c5 2. g3 Кc6 3. Сg2 g6 4. 0—0 Сg7 5. c4 Кf6 6. Кc3 0—0 7. d3 d6 8. Сd2 Сd7 9. a3 Кe8 10. Лb1 a5 11. Кe1 Кc7 12. Кc2 Лb8 13. b4 ab 14. ab К:b4 15. К:b4

cb 16. Л:b4 b5 17. cb К:b5 18. К:b5 Л:b5 19. Л:b5 С:b5 20. Фb3 Сd7 21. Лb1 Фс8 22. Сg5 Фс5 23. Се3 Фе5 24. Фb7 Сg4 25. Сf1 Сf6 26. h3 Се6 27. Сg2 Фа5 28. g4 h5 29. Сf3 hg 30. hg Крg7 31. d4 Сс8 32. Фb2 е6 33. Ла1 Фd8 34. Фс1 g5 35. Ла8 d5 36. Сd2 Се7 37. е4 de 38. С:е4 Лh8 39. Фс6 Сf6 40. d5 ed 41. С:d5 Фd7 42. Ф:d7 С:d7 43. Ла7 Се8 44. Се3 Лh6 45. Ла8 Сd7 46. Сс5 Лh8 47. Ла7. Лс8.

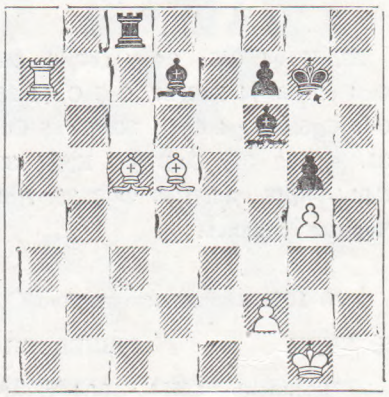

48. Л:d7 Л:с5 49. С:f7 Сb2 50. Сb3+ Крg6 51. Крg2 Сс1 52. Лd6+ Крg7 53. Крf1 Сf4 54. Лb6 Лс1+ 55. Кре2 Лс3 56. Сd5 Лс5 57. Се4 Лс3 58. Сd3 Крf7. **Ничья.**

№ 161. Английское начало

САБО — КУПРИЯНОВ

Турнир в Загребе, 1964 г.

1. с4 Кf6 2. Кс3 е5 3. g3 Сb4 4. Сg2 0—0 5. Кf3 Ле8 6. 0—0 с6 7. Фb3 Сf8 8. е4 d6 9. d4 Кbd7 10. Лd1 g6 11. Фс2 а5 12. Лb1 Фс7 13. Се3 b5 14. de de 15. cb cb 16. Лbс1 Са6 17. Кd5 Ф:с2 18. Л:с2 К:d5 19. Л:d5 Кf6 20. Л:е5 К:е4 21. Лс6 Сb7 22. Лb6 Кd6 23. Л:е8 Л:е8 24. Сf4 Лс8 25. Кd4 С:g2 26. Кр:g2 Кс4 27. Л:b5 Сg7 28. Кс6 Крf8 29. Ка7 Ла8 30. b3 Л:а7 31. bc Ла6 32. с5 Сd4 33. а4 Кре7 34. Сd2 Кре6 35. Л:а5 Л:а5 36. С:а5 С:с5 37. Сd2 Крd5 38. а5 Крс6 39. Се3 Сb4 40. а6 f5 41. Крf3 Сd6 42. Кре2 Се7 43. Крd3 g5 44. Крс4. **Черные сдались.**

№ 162. Английское начало

СМЕДЕРЕВАЦ — ПАРМА

Югославия, 1964 г.

1. с4 Кf6 2. Кс3 е6 3. е4 с5 4. е5 Кg8 5. Кf3 Кс6 6. d4 cd 7. К:d4 К:е5 8. Сf4 Кg6 9. Сg3 а6.

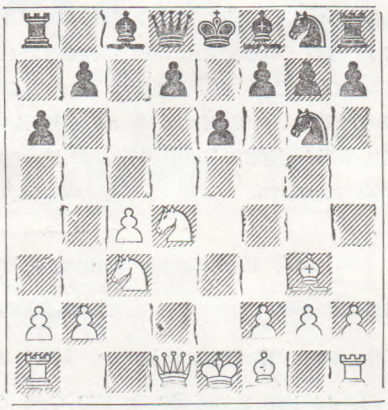

10. h4 d6 11. h5 Ке5 12. с5 Кf6 13. h6 g6 14. Кf3 К:f3+ 15. Ф:f3 d5 16. Се5 Се7 17. Фf4 Сd7 18. Сс7 Фс8 19. Ка4 С:а4 20. Ф:а4+ Фd7 21. Фf4 0—0 22. Сd3 Лас8 23. Се5 Фd8 24. b4 Ке8 25. Фg4 Сf6 26. f4 Фс7 27. Лb1 Сh8 28. 0—0 f5 29. Фе2 С:е5 30. Ф:е5 Фf7. **Ничья.**

№ 163. Дебют Рети

ПИРЦ — ЛАРСЕН

Амстердам, 1964 г.

1. Кf3 Кf6 2. g3 с5 3. с4 Кс6 4. Сg2 g6 5. b3 Сg7 6. Сb2 0—0 7. Кс3 d6 8. 0—0 Сf5 9. d4 Фа5 10. е3 Лаd8 11. Фd2 cd 12. К:d4 К:d4 13 ed d5 14. с5 b6 15. cb ab.

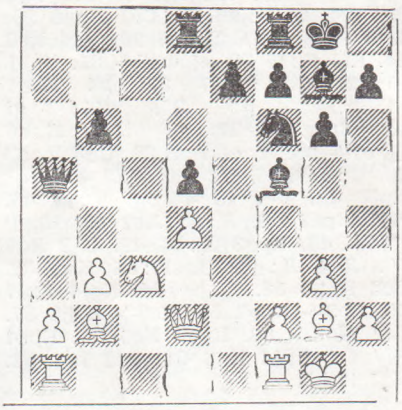

16. Лfе1 Лd7 17. Ле2 Лс8 18. Ка4 Ф:d2 19. Л:d2 Лс6 20. f3 Сh6 21. Ле2 Лdс7 22. Сf1 Сd3 23. Ле5 С:f1 24. Л:f1 е6 25. Ле2 Кd7 26. b4 Сg7 27. Лd2 Лс4 28. а3 Ла7. **Белые сдались.**

№ 164. Староиндийское начало

БЛАТНЫЙ — ЯНСА

Матч на первенство Чехословакии, 1964 г.

1. е4 с5 2. Кс3 g6 3. g3 Сg7 4. Сg2 Кс6 5. d3 d6 6. f4 е5 7. Кf3 Кgе7 8. 0—0 0—0 9. Кh4 ef 10. С:f4 Се6 11. Фd2 d5 12. Сh6 d4 13. С:g7 Кр:g7 14. Ке2 Ке5 15. h3 f6 16. Лf2 Фd7 17. Крh2 Лас8 18. b3 g5 19. Кf3 К7g6 20. К:е5 К:е5 21. а4 Фd6 22. Лаf1 Лс7 23. Крh1 Лсf7 24. g4 Кg6 25. Крg1 Кh4 26. Лb1 Лh8 27. b4 b6 28. bc bc 29. с3 h5 30. cd cd 31. Лb5 Кg6 32. gh Л:h5 33. Фb2 С:h3 34. К:d4 Фg3.

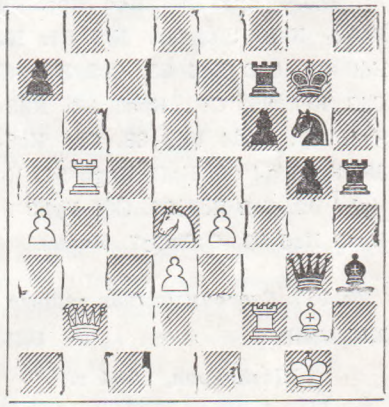

35. Ке2 Ф:d3 36. Лd5 Фе3 37. Фd4 Фb3 38. е5 К:е5 39. Л:е5 **Белые просрочили время.**

Турнир в Амстердаме, 1964 г.

	Участники	1	2	3	4	5	6	7	8	9	10	Итого	Место
1	Ларсен	●	½	1	½	½	1	½	1	1	1	7	1
2	Доннер	½	●	1	1	½	0	½	1	1	1	6½	2
3	Дюкштейн	0	0	●	½	1	1	1	½	1	1	6	3
4	Леман	½	0	½	●	½	½	1	1	½	1	5½	4
5	ван Шельтинга	½	½	0	½	●	1	0	½	1	1	5	5
6	Куйперс	0	1	0	½	0	●	1	0	1	1	4½	6
7	Барца	½	½	0	0	1	0	●	½	0	1	3½	7—8
8	Пирц	0	0	½	0	½	1	½	●	0	1	3½	7—8
9	Эневольдсен	0	0	0	½	0	0	1	1	●	½	3	9
10	ван Гейт	0	0	0	0	0	0	0	0	½	●	½	10

ШАХМАТНЫЙ АРХИВ

Шестьдесят лет назад

Как это ни удивительно, но спортивная биография четырех выдающихся гроссмейстеров недавнего прошлого — А. Нимцовича, М. Видмара, О. Дураса, Р. Шпильмана начинается с одного и того же международного соревнования.

Этим соревнованием явился проведенный в 1904 году турнир в немецком городе Кобурге. Любопытно, что вся эта четверка играла тогда не в главном, а в побочных турнирах. Молодые шахматисты (старшему из них О. Дурасу было 22 года) блеснули интересными замыслами, дали ряд красивых партий.

В главном и побочных турнирах в Кобурге играли несколько шахматистов из России — Бернштейн, Нимцович, Грегори, Эльяшов, Ловцкий. Это было связано, в первую очередь, с тем, что в то время в турнирах русских шахматистов не присваивалось звание мастера. Это звание можно было получить только за рубежом.

Результаты главного турнира были такими: Барделебен, Шлехтер, Свидерский — по $7^1/_2$ из 12, Бернштейн и Марко — по 7, Бергер и Мизес — по $6^1/_2$, Зюхтинг и Вольф — по 6, Форгач — 5, Ион и Каро — по 4, Готшаль — $3^1/_2$ очка.

В побочном турнире первое и второе места разделили Видмар и Нейман — по $13^1/_2$ из 16, третьим был Дурас — $12^1/_2$. Далее стали: Шпильман 12, Ланге — 11, Нимцович — $10^1/_2$, Грегори и Пост — по $9^1/_2$, Мевич — $8^1/_2$, Кон — $7^1/_2$, Балла — $6^1/_2$, Ионер и Хильш — по 5, Нигольм — $4^1/_2$, Кегбейн — $3^1/_2$, Шнейдер — $2^1/_2$, Рауш — 1 очко.

Во втором побочном турнире победил Фарни — 9 из 10. На второе место вышел Эльяшов — 8 очков.

Среди участников третьего побочного турнира первенствовал Пшепюрка — $7^1/_2$ из 10. Второе и третье места разделили Вейс и Ловцкий — по 7 очков.

Избранные партии этих соревнований, предлагаемые вниманию читателей, содержат немало интересного и поучительного.

Н. МИХАЙЛОВ.

№ 165. Испанская партия

ШЛЕХТЕР — ГОТШАЛЬ

1. e4 e5 2. Kf3 Kc6 3. Cb5 a6 4. Ca4 Kf6 5. 0—0 b5 6. Cb3 Ce7 7. Ле1 d6 8. c3 0—0 9. h3 Cb7 10. d4 h6 11. Kbd2 Ле8 12. d5 Kb8 13. Kf1 Kbd7 14. Kg3 Cf8 15. Kf5 Kph7 16. g4 g6 17. Kg3 Kg8 18. Kph2 Ce7 19. Лg1 Cg5 20. C:g5 hg 21. Фd2 f6 22. Kpg2 Kh6 23. Лh1 Kpg7 24. h4 Kf7 25. hg fg 26. Лh3 Фf6 27. Лah1 Kf8 28. Ke1 Лeb8 29. Ke2 Cc8 30. f3 Cd7 31. Kd3 a5 32. a3 Фd8 33. Фe3 Фf6 34. Фg1 Фe7 35. Kg3 Фd8 36. Kf1 Фc8 37. Ke3 Фd8 38. Фe1 Фc8 39. Фd2 Фd8 40. Ca2 Фc8 41. b3 Фd8 42. c4 bc 43. bc Ca4 44. Фc3 Kpg8 45. c5 Cb5 46. Kc4 C:c4 47. C:c4 Kd7 48. a4 Фe7 49. c6 Kb6 50. Cb5 Фf6 51. Фe1 Лf8 52. Kc1 Лa7 53. Ke2 Лc8 54. Фc1 Лaa8 55. Kc3 Лf8 56. Cd3 Лfc8 57. Cc2 Лf8 58. Kb5 Фe7 59. Лh7 Лfc8 60. Cb3 Фf6 61. Л1h3 Лab8 62. Kpf2 Фf4 63. Фe1 Лa8 64. Kpe2 Фf6 65. Фh1 Лab8 66. Kpd1 Фf4 67. Kpe2 Фf6 68. Kpd3 Лa8 69. Л:f7 Kp:f7 70. Лh7+ Kpg8 71. K:c7 Лf8 72. K·a8 Ф:f3+ 73. Ф:f3 Л:f3+ 74. Kpe2 K:a8 75. Лb7. **Черные сдались.**

№ 166. Испанская партия

БАЛЛА — ДУРАС

1. e4 e5 2. Kf3 Kc6 3 Cb5 a6 4. Ca4 Kf6 5. 0—0 Ce7 6. Ле1 b5 7. Cb3 d6 8. c3 Cg4 9. d3 h6 10. h3 Ch5 11. Ce3 0—0 12. Kbd2 Ka5 13. Cc2 c5 14. Kf1 Фc7 15. Kg3 Cg6 16. Kh4 Ch7 17. Khf5 Лfe8 18. Фf3 Фd8 19. K:e7+ Ф:e7 20. Kf5 C:f5 21. Ф:f5 Kc6 22. Kph2 Kd8 23. Лg1 Ke6 24. g4 Kh7 25. Фf3 Khf8 26. Cb3 Kg5 27. Фg3 Фf6 28. f4 ef 29. C:f4 c4 30. C:g5 Ф:g5 31. dc Л:e4 32. cb Лe3 33. Фg2 Лae8 34. Лaf1 Л8e7 35. ba Фc5 36 Лf2 Kg6 37. Лgf1 d5 38. Kpg1 Л7e4 39. Kph1 Kh4 40. Фh2 Лe7 41. Фb8+ Kph7 42. Cc2+ f5 43. gf Л:h3+ 44. Лh2 Фf2.

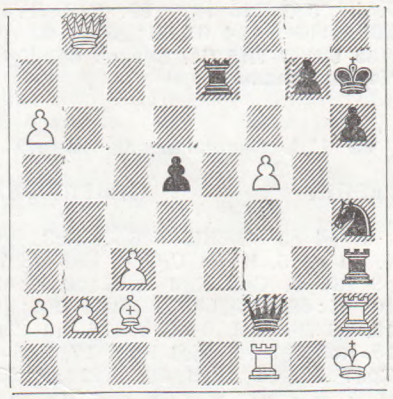

Белые сдались.

№ 167. Испанская партия

КОН — ШПИЛЬМАН

1. e4 e5 2. Kf3 Kc6 3. Cb5 a6 4. Ca4 Kf6 5. 0—0 K:e4 6. d4 b5 7. Cb3 d5 8. a4 Лb8 9. ab ab 10. de Ce6 11. c3 Ce7 12. Cc2 Kc5 13. Kd4 K:d4 14. cd Kd7 15. Лe1 Лb6 16. f4 f5 17. ef K:f6 18. f5 Cc8 19. Лa8 Kpf7 20. Cg5 Лe8 21. Kc3 Kpg8 22. Л:e7 Ф:e7 23. K:d5 Фd6 24. C:f6 gf 25. Cb3 Kph8 26. K:b6 Ф:b6 27. Ce6 Cd7 28. Л:e8+ C:e8 29. Фg4. **Черные сдались.**

№ 168. Испанская партия

ФОРГАЧ — БЕРНШТЕЙН

1. e4 e5 2. Kf3 Kc6 3. Cb5 f5 4. d3 fe 5. de Kf6 6. 0—0 d6 7. Cc4 Ka5 8. Фd3 K:c4 9. Ф:c4 Фe7 10. Ce3 Ce6 11. Фd3 Фd7 12. c4 Фc6 13. Kfd2 Ce7 14. Kc3 0—0 15. Kd5 Cd8 16. Лfc1 a5 17. b3 Фd7 18. f3 c5 19. K:f6+ C:f6 20. Kb1 Ce7 21. Kc3 Фe8 22. Лd1 Фg6 23. Kd5 Cd8 24. f4 Фh5 25. Лf1 ef 26. C:f4 C:d5 27. Ф:d5+ Ф:d5 28. ed Cf6 29. Лae1 Cd4+ 30. Kph1 Лf6 31. g3 a4 32. h4 ab 33. ab Лaf8 34. Kpg2 Cc3 35. Лe7 Cd2 36. Лd7 C:f4 37. Л:f4 Л8f7 38. Лd8+ Лf8 39. Л:f6 Л:d8 40. Лe6 Kpf7 41. h5 Лd7 42. Kph3 b5 43. Kpg4 bc 44. bc Kpf8 45. Kpg5 Kpf7 46. Kpf5 h6 47. g4 Лd8.

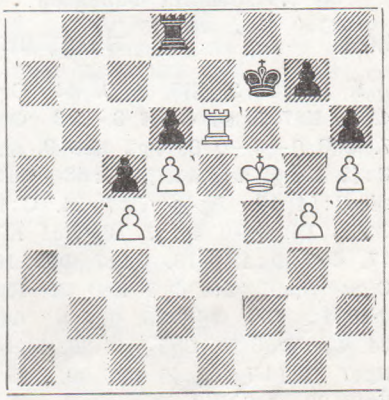

48. Ле2 Лf8 49. Ле6 Крg8+ 50. Крg6 Лf4 51. Ле8+ Лf8 52. Ле6 Лf4 53. Ле8+ Лf8 54. Ле6 Лf4 55. g5 hg 56. Л:d6 g4 57. Ла6 g3 58. Ла8+ Лf8 59. Ла3 g2 60. Лg3 Лf2 61. Лg4. **Ничья.**

№ 169. Испанская партия

ИОН — ЗЮХТИНГ

1. e4 e5 2. Кf3 Кс6 3. Сb5 Кf6 4. 0—0 К:e4 5. Ле1 Кd6 6. С:с6 dc 7. К:e5 Се7 8. Фе2 Се6 9. b3 0—0 10. К:f7 С:f7 11. Ф:е7 Фс8 12. Фg5 h6 13. Фg3 Кf5 14. Фс3 Ле8 15. d3 Кd4 16. Се3 Фg4 17. С:d4 Сd5 18. g3 Ф:d4 19. Лf1 Фg4 20. Кd2 Ле2 21. Ке4 Фf3 22. Фа5 Л:e4 23. c4 Л:c4. **Белые сдались.**

№ 170. Испанская партия

ВОЛЬФ — КАРО

1. e4 e5 2. Кf3 Кс6 3. Сb5 Кf6 4. 0—0 К:e4 5. d4 Се7 6. Фе2 Кd6 7. С:с6 bc 8. de Кb7 9. Кс3 Кс5 10. Кd4 0—0 11. Лd1 Фе8 12. Се3 Крh8 13. Ле1 Ке6 14. Кf5 f6 15. ef С:f6 16. Кd4 С:d4 17. С:d4 Фg6 18. Фе4 Лf5 19. Ке2 d5 20. Фе3 Лf8 21. С:а7 Ф:с2 22. Кd4 К:d4 23. С:d4 Фg6 24. Фс3 Сd7 25. Ле3 Лf7 26. Лg3 Л:а2.

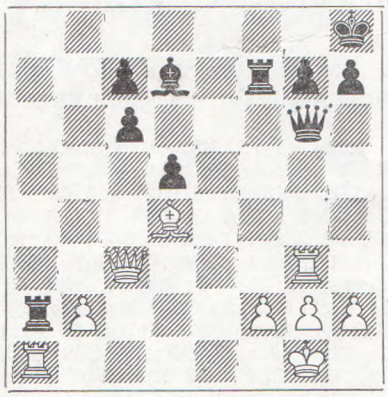

27. b4 Фе4 28. С:g7+ Крg8 29. Сh6+ Сg4 30. Л:а2 Фb1+ 31. Фс1. **Черные сдались.**

№ 171. Защита Филидора

КОН — НИМЦОВИЧ

1. e4 e5 2. Кf3 d6 3. d4 Сg4 4. de Кd7 5. ed С:d6 6. Се3 Фе7 7. Сd3 0—0—0 8. Фе2 Ке5 9. h3 С:f3 10. gf Фf6 11. f4 К:d3+ 12. cd С:f4 13. Фg4+ Лd7 14. С:f4 Ф:b2 15. 0—0 Ф:а1 16. Лс1 Кf6 17. Фf5 Ф:а2 18. С:с7 Фb2 19. Сf4+ Крd8 20. Фс5 Ке8 21. Кс3 Фb6 22. Фе5 Фd6 23. Фg5+ Фf6 24. Фg3 Фg6 25. Сg5+ f6 26. Фb8+ Кре7 27. f4 fg 28. f5 Фd6 29. Кd5+ Крf7 30. Фс8 Лf8. **Белые сдались.**

№ 172. Венская партия

НИМЦОВИЧ — ХИЛЬШ

1. e4 e5 2. Кс3 Кс6 3. Сс4 Сс5 4. d3 d6 5. f4 Кf6 6. f5 h6 7. g4 Ка5 8. Фf3 К:с4 9. dc с6 10. Сd2 а6 11. 0—0—0 b5 12. Кge2 Сb7 13. h4 Фе7 14. g5 Кd7 15. Кg3 f6 16. Се3 bc 17. Фh5+ Крd8 18. С:с5 К:с5 19. Фе2 Кре8 20. gf gf 21. Ф:с4 а5 22. Фе2 Крd7 23. Лh2 Лag8 24. Фе3 Крс7 25. Лhd2 Лd8 26. Кh5 Фf7 27. Кg3 h5 28. Лg2 Лdg8 29. Л:d6 Кр:d6 30. Лd2+ Крс7 31. Ф:с5 Крb8 32. Фd6+ Кра8 33. Кge2 Лd8 34. Фс5 Л:d2 35. Ф:а5+ Крb8 36. Кр:d2 Фd7+ 37. Крс1 Лd8 38. b4 Фс7 39. Фс5 Лg8 40. а4 Фd8 41. b5 cb 42. Ф:b5 Кра8 43. Фс5 Лg7 44. Крb2 Крb8 45. Кс1 Лс7 46. Фb5 Крс8 47. Кb3 Фd7 48. Фе2 Фf7 49. Кb5 Лd7 50. Кс5 Лd8 51. Ке6 Лd7 52. Фс4+ Крb8.

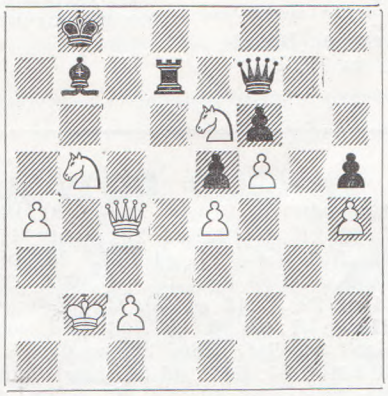

53. Кс5 Ле7 54. Ф:f7 Л:f7 55. Кd6 Лg7 56. Кс:b7 Лg4 57. Кс5 Л:h4 58. Кd3 Лg4 59. Ке8 Л:е4 60. К:f6 Л:а4 61. К:h5 е4 62. f6 Ла5 63. f7 Лf5 64. Ке5 е3 65. Кg3. **Черные сдались.**

№ 173. Сицилианская защита

ГЕРИНГ — ПШЕПЮРКА

1. e4 c5 2. Кf3 Кс6 3. Кс3 g6 4. d4 cd 5. К:d4 Сg7 6. Се3 d6 7. g3 Кf6 8. Сg2 Кg4 9. К:с6 К:е3 10. К:d8 К:d1 11. К:d1 Кр:d8 12. с3 Лb8 13. 0—0 b5 14. а3 Се6 15. Ке3 Сb3 16. Лfe1 Крс7 17. Кd5+ Крd7 18. f4 Лhс8 19. Ле2 а5 20. Лае1 Лс5 21. Лd2 е6 22. Ке3 b4 23. ab ab 24. cb Л:b4 25. е5 d5 26. Ла1 Лсb5 27. Ла7+ Лb7 28. Л:b7+ Л:b7 29. Кg4 Кре7 30. Кf2 Сс4 31. Лс2 Лb3 32. Сf1 С:f1 33. Кр:f1 f6 34. Кg4 fe 35. К:е5 С:е5 36. fe Ле3 37. Ле2 Лb3 38. Крf2 g5 39. Кре1 g4 40. Крd1 Крf7 41. Крс2 Лf3 42. Крd2 Крg6 43. Ле3 Лf2+ 44. Крс3 Крf5 45. b4 Лf3 46. Л:f3 gf 47. Крd3 d4 48. g4+ Кр:е5 49. b5 Крd6 50. g5 е5 51. h4 е4+ 52. Крd2 е3+ 53. Кре1 f2+ 54. Крf1 d3 55. h5 d2. **Белые сдались.**

№ 174. Сицилианская защита

ГРЕГОРИ — НЕЙМАН

1. d4 c5 2. e4 cd 3. Кf3 Кс6 4. К:d4 g6 5. Кс3 Сg7 6. Се3 d6 7. Се2 Кf6 8. 0—0 Сd7 9. f4 0—0 10. h3 Ке8 11. а3 Крh8 12. Крh2 f5 13. Сf3 е5 14. Кde2 g5 15. g3 ef 16. gf g4 17. Сg2 gh 18. Сf3 fe 19. К:е4 Фе7 20. с3 Се6 21. b4 Сс4 22. Фd2 Лd8 23. Лg1 Ке5 24. Кg5 Ф:g5 25. fe Ф:е5+ 26. Сf4 С:е2 27. С:е5 С:е5+ 28. Кр:h3 Л:f3+ 29. Крg2 Кс7 30. Ф:е2 Лg3+ 31. Крh1 Лh3+ 32. Крg2 Лh2+ 33. Крf1 Лf8+ 34. Кре1 С:с3+ 35. Крd1 Л:е2 36. Кр:е2 С:а1. **Белые сдались.**

№ 175. Сицилианская защита

БЕРНШТЕЙН — МИЗЕС

1. e4 c5 2. Кс3 е6 3. Кf3 Кс6 4. d4 cd 5. К:d4 Кf6 6. К:с6 bc 7. е5 Кd5 8. Ке4 f5 9. ef К:f6 10. Кd6+ С:d6 11. Ф:d6 Ке4 12. Фd4 Кf6 13. Фd6 Ке4 14. Фb4 d5 15. Сd3 Фd6 16. Ф:d6 К:d6 17. f4 а5 18. Се3 Са6 19. Крd2 Кс4+ 20. С:с4 С:с4 21. а4 Крd7 22. b3 Са6 23. Сb6 Сс8 24. Кре3 Ла6 25. Сс5 Крс7 26. Крd4 Сd7 27. Лае1 h5 28. Ле5 g6 29. Лg5 Лg8 30. Кре5 Се8 31. Ле1 Ла8 32. Крf6 Сd7 33. g3 Лае8 34. Лее5 Лh8 35. Л:g6 Лh7 36. Лg7 Леh8 37. Л:h7 Л:h7 38. Крg6 Лh8 39. Крg7 Лd8 40. Л:h5 Се8 41. Лh7 Лd7+ 42. Крh6 Л:h7+ 43. Кр:h7 Сh5 44. h4 Сd1 45. с3 С:b3 46. g4 Крd7 47. g5 е5 48. f5 С:а4 49. f6. **Черные сдались.**

№ 176. Сицилианская защита

МАРКО — МИЗЕС

1. e4 c5 2. Кf3 e6 3. d4 cd 4. К:d4 Кf6 5. Кс3 Кс6 6. Кdb5 Сb4 7. а3 С:с3+ 8. К:с3 d5 8. ed ed 10. Сd3 0—0 11. 0—0 d4 12. Ке4 К:е4 13. С:е4 f5 14. С:с6 bc 15. Сf4 Ле8 16. Фd2 Фb6 17. b4 Са6 18. Лfe1 с5 19. Л:е8+ Л:е8 20. Ле1 Л:е1+ 21. Ф:е1 Крf7 22. Фе5 cb 23. Ф:f5+ Фf6 24. Ф:f6+ Кр:f6 25. ab Сb5 26. f3 Са4 27. Крf2 С:с2 28. Кре2 Кре6 29. Крd2 Сg6. **Ничья.**

№ 177. Сицилианская защита

ФОРГАЧ — ГОТШАЛЬ

1. e4 c5 2. Кf3 e6 3. d4 cd 4. К:d4 a6 5. Кс3 Фс7 6. Се2 Кf6 7. 0—0 Се7 8. Се3 0—0 9. f4 d6 10. Сf3 Сd7 11. Фd2 Кс6 12. Кb3 b5 13. Лad1 Лас8 14. g4 Лfd8 15. Фf2 Лb8 16. Лd2 b4 17. Ка4 Кd4 18. К:d4 С:а4 19. f5 е5 20. Кb3 Кd7 21. g5 f6 22. Крh1 fg 23. Лg1 Крh8 24. С:g5 Кf6 25. Фh4 Сс6

26. Лg3 Кg8 27. Лh3 h6 28. Фh5 С:g5 29. Ф:g5 Лf8 30. Кc1 Лf6 31. Кd3 Лbf8 32. Фe3 a5 33. Кf2 Л6f7 34. Фd3 Лd7 35. Кg4 Крh7 36. Лg3 Кf6 37. К:f6+ Л:f6 38. Лg1 Фb7 39. Сg2 Лc7 40. Лgd1 Сb5 41. Фb3. **Ничья.**

№ 178. Французская защита

ВОЛЬФ **ШЛЕХТЕР**

1. e4 c5 2. c3 e6 3. d4 d5 4. ed ed 5. Кf3 Кf6 6. Сd3 Сe7 7. 0—0 0—0 8. Кbd2 Кc6 9. dc С:c5 10. Кb3 Сd6 11. Сg5 Сg4 12. h3 Сh5 13. g4 Сg6 14. Кbd4 Сe7 15. Лe1 Кe4 16. К:c6 bc 17. С:e4 С:e4 18. С:e7 Ф:e7 19. Кd2 f5 20. f3 Фh4.

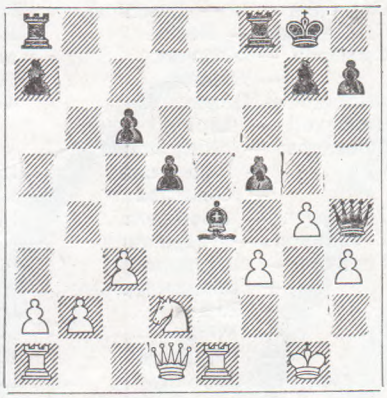

21. Кf1 fg 22. fe Фf2+ 23. Крh1 Лf3 24. Лe3 Л:e3 25. К:e3 Ф:e3 26. Ф:g4 de 27. Лg1 Фh6 28. Лe1 Лe8 29. Фd7 Фh5 30. Лg1 Фf7 31. Ф:c6 e3 32. Фg2 g6 33. b3 Фe6 34. c4 Лd8 35. Фf3 Лd2 36. Лf1 Фe7 37. b4 Лd4 38. c5 e2 39. Лe1 Лe4 40. c6 Лe3 41. Фd5+ Крf8 42. Крg2 Лe5 43. Фf3+ Крg8 44. Фb3+ Крf8 45. Фf3+ Крg8 46. Фb3+ Крg7 47. Фf3 h5 48. Крh1 Лe3 49. Фd5 Фh4 50. Фd7+ Крh6 51. Фd2 Ф:h3+ 52. Крg1 Фg3+ 53. Крh1 Фh4+. **Белые сдались.**

№ 179. Французская защита

ШПИЛЬМАН **ВИДМАР**

1. e4 e6 2. d4 d5 3. Кc3 Кf6 4. Сg5 Сe7 5. e5 Кfd7 6. С:e7 Ф:e7 7. Кb5 Крd8 8. c3 a6 9. Кa3 f6 10. f4 fe 11. de g5 12. fg К:e5 13. h4 Лf8 14. Фd2 c5 15. 0—0—0 Сd7 16. Сe2 Кbc6 17. Кh3 b5 18. Кc2 Фd6 19. Лhf1 Крc7 20. Лf6 Кc4 21. С:c4 bc 22. Кe3 Л:f6 23. gf Кe5 24. Кf4 Сc6 25. Фe2 Лf8 26. К:c4 К:c4 27. К:e6+ Крb6 28. К:f8 Ф:f8 29. Лf1 Фh6+ 30. Крb1 Кd2+ 31. Крa1 К:f1 32. Ф:f1 Сb5 33. Фb1 Ф:f6 34. Ф:h7 Фf1+ 35. Фb1 Ф:g2. **Белые сдались.**

№ 180. Французская защита

БЕРНШТЕЙН **СВИДЕРСКИЙ**

1. e4 e6 2. d4 d5 3. Кc3 Кf6 4. Сg5 Сb4 5. e5 h6 6. Сh4 g5 7. Сg3 Кe4 8. Кe2 c5 9. a3 С:c3+ 10. К:c3 Фa5 11. Фd3 Кc6 12. dc Сd7 13. 0—0—0 К:c3 14. Ф:c3 Ф:c3 15. bc Лc8 16. f3 Крe7 17. Сd3 a6 18. Крd2 Кa5 19. Сf2 Кc4+ 20. С:c4 dc 21. Лb1 Сc6 22. Лb4 Сd5 23. a4 Лhg8 24. Лg1 h5 25. c6 С:c6 26. Л:c4 Лcd8+ 27. Крe2 Лd5 28. Сd4 Лa5 29. Лb1 Крd7 30. Лb6 Крc7 31. Лbb4 Крd7 32. Лc5 Л:c5 33. С:c5 g4 34. Крf2 gf 35. gf Лg5 36. Лd4+ Крe8 37. Сd6 f6 38. ef Лf5 39. Сe7 Л:f3+ 40. Крe2 e5 41. Лh4 e4 42. Л:h5 С:a4 43. Лe5 Сc6 44. h4 Лh3 45. c4 Крf7 46. Сd8 Л:h4 47. Лe7+ Крg6 48. Лg7+ Крh6 49. Сc7 e3 50. Лg8 Сe8 51. Л:e8 Крg6 52. Сe5 Л:c4 53. Лg8+ Крf7 54. Лg7+ Крe8 55. Сd6 Л:c2+ 56. Кр:e3. **Черные сдались.**

№ 181. Ферзевый гамбит

СВИДЕРСКИЙ **БАРДЕЛЕБЕН**

1. d4 d5 2 .c4 e6 3. Кc3 Кf6 4. Сg5 Кbd7 5. e3 c6 6. Кf3 Фa5 7. Кd2 dc 8. С:f6 К:f6 9. К:c4 Фc7 10. Сd3 Сe7 11. 0—0 0—0 12. Лc1 Сd7 13. Кe5 Лfd8 14. Фe2 Сe8 15. a3 Лac8 16. Кa4 Кd5 17. f4 f6 18. Кf3 b6 19. Сa6 Лb8 20. Сc4 Сf7 21. g3 Фd7 22. Лc2 Кc7 23. Кc3 b5 24. Сa2 c5 25. dc С:c5 26. Кe4 Сb6 27. Кc5 С:c5 28. Л:c5 Кa6 29. Лc2 Лb6 30. Лfc1 Фb7 31. Кd4 g6 32. b4 Крg7 33. Фf3 Ф:f3 34. К:f3 Лd3 35. Лc3 Лbd6 36. Крf1 Л:c3 37. Л:c3 Лd1+ 38. Крe2 Лa1 39. Лc2 Кc7 40. Кd4 Л:a2 41. Л:a2 e5 42. Лc2 Сc4+ 43. Л:c4 bc 44. fe fe 45. Кc6 Кb5 46. a4 Кc3+ 47. Крd2 К:a4 48. К:e5 Кb6 49. e4 Крf6 50. Кc6 Кa4 51. К:a7 Крe5 52. Крe3 Кb6 53. Кc6+ Крd6 54. Кa5 Крe5 55. Кc6+ Крd6 56. Кd4 Кa4 57. Кf3 Крc6 58. Кd4+ Крd6 59. Кf3 Крc6 60. Кd4+ Крd6 61. Кc2 Крe5 62. Кe1 Крd6 63. Крd4 c3 64. Крd3 g5 65. Кf3 g4 66. Кd4 Крe5 67. Кe2 c2 68. Кр:c2 Кр:e4 69. Кc3+. **Черные сдались.**

№ 182. Дебют ферзевых пешек

КАРО **МИЗЕС**

1. Кf3 c5 2. e3 d5 3. d4 e6 4. c3 Сd6 5. Сd3 f5 6. c4 Кf6 7. cd ed 8. dc С:c5 9. Фc2 Кe4 10. Кc3 Кc6 11. 0—0 Кb4 12. Сb5+ Сd7 13. Фa4 С:b5 14. Ф:b5+ Фd7 15. Кe5 Ф:b5 16. К:b5 0—0 17. a3 Кc6 18. Кd7 Лfd8 19. К:c5 К:c5 20. b4 Кb3 21. Лb1 К:c1 22. Лf:c1 Лac8 23. Крf1 a6 24. Кc3 d4 25. ed К:d4 26. a4 Лc4 27. Кe2 Кc2 28. b5 a5 29. b6 Лd2 30. Лb5.

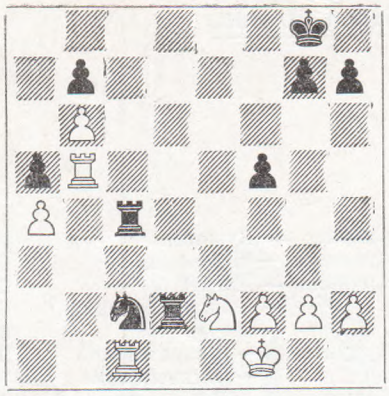

30. ...Кd4 31. Лe5 Кc6 32. Лe3 f4 33. Лec3 Л:a4 34. Лb3 Лaa2 35. К:f4 Л:f2+ 36. Крe1 a4 37. Лbb1 Кd4 38. Лc8+ Крf7 39. Лc7+ Крf6 40. Кd5+ Крg6 41. Кc3 Лac2 42. Лb4 Л:g2. **Белые сдались.**

№ 183. Защита Чигорина

ВИДМАР **НИМЦОВИЧ**

1. d4 d5 2. Кf3 Сg4 3. e3 e6 4. c4 С:f3 5. gf c6 6. Фb3 Фb6 7. Фc2 Сe7 8. Кc3 Сf6 9. Лg1 Кe7 10. f4 Кd7 11. c5 Фc7 12. Сd2 h6 13. h4 h5 14. Сd3 g6 15. Лh1 Кf5 16. С:f5 ef 17. Крe2 Кf8 18. Крf3 Кe6 19. Фa4 0—0 20. Кe2 Фe7 21. Крg3 Крh7 22. Кg1 g5 23. hg С:g5 24. Л:h5+ Сh6 25. f3 Лg8+ 26. Крf2 Лg6 27. Кe2 Лag8 28. Лah1 Лg2+ 29. Крf1 Л2g6 30. Фc2 Кg7 31. Л5h3 Фf6 32. Сe1 Лh8 33. Сh4 Фe6 34. Сg5 Крg8 35. Фb3 Кe8 36. Крf2 Сg7 37. Л:h8+ С:h8 38. Ф:b7 Сg7 39. Ф:a7 Сf6 40. С:f6 Ф:f6 41. Фd7 Крf8 42. Кg3 Лh6 43. Л:h6 Ф:h6 44. Крg2 Кg7 45. a4 Крg8 46. a5 Фg6 47. Фc8+ Крh7 48. a6. **Черные сдались.**

№ 184. Английское начало

СВИДЕРСКИЙ **МИЗЕС**

1. c4 c5 2. Кc3 Кc6 3. Кf3 e5 4. g3 f5 5. d3 Кf6 6. Сg2 Сe7 7. 0—0 d6 8. Сd2 0—0 9. a3 Сd7 10. Кe1 Фc8 11. f4 Сe6 12. Кc2 Фd7 13. Кe3 Кd4 14. Кed5 С:d5 15. К:d5 К:d5 16. С:d5+ Крh8 17. b4 Сf6 18. Лb1 Лab8 19. e3 Кe6 20. Фf3 b6 21. Крh1 Кc7 22. Сc6 Фf7 23. Лbc1 Лbd8 24. a4 Фe6 25. Сb7 Лfe8 26. a5 e4 27. de fe 28. Фg2 Лe7 29. a6 Лee8 30. Лc2 Лe7 31. g4 g6 32. Лg1 d5 33. cd К:d5 34. bc bc 35. Л:c5 Кc7 36. Сa5 Лdd7 37. Сc8 К:a6 38. С:d7 Ф:d7 39. Лc2 Лe8 40. g5 Сg7 41. Фe2 Фd6 42. Фc4 Кb8 43. Сc7 Фd3 44. С:b8 Л:b8 45. Ф:d3 ed 46. Лd2 a5 47. Л:d3 a4 48. Лgd1 Сb2 49. Лd8+ Л:d8 50. Л:d8+ Крg7 51. Лd7+ Крf8 52. Л:h7 Сg7 53. f5 gf 54. Лh4 a3 55. Лa4 Сb2 56. Крg2 Крe7 57. Крf3 Крd6 58. h4 Крc6 59. g6 Крb5 60. Л:a3. **Черные сдались.**

Цена 50 коп. Индекс 71085

УКАЗАТЕЛЬ ПАРТИЙ

(Цифры обозначают номера партий)

Антунас — Кузьмин 10
Арсеньев — Кузнецов 99
Арулайд — Кярнер 64
— Рождественский 59
— Хеуэр 65
Арцукевич — Владимиров 87
— Лявданский 73
Балитинов — Бородянский 105
Балла — Дурас 166
Банник — Юхтман 42
Белицкий — Штальберг 130
Белявский — Владимиров 83
Воротников 74
— Фурман 85
Бернштейн — Мизес 175
— Свидерский 180
Д. Бирн — Решевский 159
Бисгайер — Бенко 148, 153
Блатный — Янса 164
Бойкович — Григорян 9
В. Борисенко — Лазревич 18
Борисенко — Загоровский 107
— Терентьев 106
Бурляев — Гусейнов 108
Васюков — Чирич 16
Ватцль — Мальмберг 139
Вейнгер — Г. Журавлев 92
Видмар — Нимцович 183
Виллард — Похла 58
— Этрук 61
Виллуп — Хеуэр 56
Вольф — Каро 170
— Шлехтер 178
А. Вооремаа — Кярнер 54
— Похла 53
Воротников — Корчной 76
Вярк — Этрук 62
Гаприндашвили — Неделькович 17
Геллер — Матанович 13
Генин — Хавский 71
Георгиу — Павлов 156
Геринг — Пшепюрка 173
Грегори — Нейман 174
Григорян — Кураица 19
Гринвальд — Фишер 151
Гуфельд — Коган 33
— Сахаров 34
— Юхтман 39
Дарга — Кобо 132
Дикарев — Сахаров 22
Дорошкевич — Борисенко 110
Дюкштейн — Барца 147
— Ларсен 145
В. Журавлев — И. Захаров 96
Зильберман — Банник 36
Ивков — Тайманов 14
Иованович — Раннику 8
Ион — Зюхтинг 169
Каган — Бурневский 93
— Соловьев 103
Капелло — Кинцель 143
Капелюш — Усачев 104
Карасев — Воротников 75
— Корчной 70
— Фурман 79
Каро — Мизес 182
Кецлах — Генин 81
— Карасев 84
— Сосонко 82
Киннмарк — Ли 142
Кинцель — Пфлегер 137
Кон — Нимцович 171
— Шпильман 167
Корелов — Карасев 86
Корчной — Ивков 5
Косенков — Бодиско 98
— Мишучков 113
Костюченко — Н. Левин 40
— Шияновский 41
Котков — Жуховицкий 88
— Копылов 101
Кузнецов — Егоров 95
— Копылов 100
Кузьмин — Бойкович 20
Кузьмичев — Ермаков 97
— Перлов 94
Кярнер — Вярк 47
— Ууси 45
Лазаревич — В. Борисенко 7
Луйк — Хеуэр 60
Лудольф — Кярнер 52
Марко — Мизес 176
Матанович — Богданович 141
— Васюков 4
Матулович — Спасский 11
Мишучков — Деркач 109
Молли — Гонзалес 140
Мюллер — Бенд 155
Нимцович — Хильш 172
Оснос — Белявский 77
Остер — Фишер 152
Парма — Корчной 15
Пахман — Кобо 131
Пельц — Пушкарь 38
— Сахаров 43
— Шияновский 37
Пирц — Ларсен 163
Полугаевский — Парма 1
Портиш — Эванс 126
— Россетто 125
Похла — Арулайд 48
— Этрук 57
Пушкарь — Гершман 30
— Сахаров 26
Рашковский — Матохин 102
Рейшенбергер — Маричети 158
Решевский — Портиш 149
Робач — Тайманов 116
Рождественский — Ууси 49
Романовский — Костюченко 29
— Сахаров 31
Россетто — Удовчич 128
Ротштейн — Н. Левин 27
— Шияновский 23
Сабо — Куприянов 161
— Лендьел 150
Сахаров — Юхтман 32
Свидерский — Барделебен 181
— Мизес 184
Сейди — Р. Бирн 154
Сергиевский — Асатурьян 91
— Заяц 112
Сироткин — Артюшихин 90
Смаилбегович — Дамянович 144
Смедеревац — Парма 162
Смыслов — Удовчич 117
— Эванс 114
Сосонко — Оснос 80
Спасский — Чирич 2
Тайманов — Матулович 3
— Падевский 120
— Смыслов 121
Тимофеев — Леонидов 111
Трубников — Сержанов 89
Удовчич — Антошин 12
— Владимиров 6
— Парма 160
— Робач 118
— Тайманов 127
Ульман — Белицкий 129
— Доннер 119
— О'Келли 123
— Пахман 124
Унцикер — Доннер 146
— Контедини 136
Ууси — Арулайд 46
— Луйк 63
Форгач — Готшаль 177
— Бернштейн 168
Фурман — Оснос 78
Хеуэр — Виллард 51
— Ууси 50
— Этрук 55
Хюбнер — Федик 134
Черепков — Королев 69
Чепукайтис — Белявский 72
Чокылтя — Радулеску 138
Шияновский — Гуфельд 21
— Лазарев 35
— Сахаров 25
Шлехтер — Готшаль 165
Шмид — Прамесхубер 133
Шпильман — Видмар 179
Штальберг — Унцикер 157
Эванс — Падевский 115
— Тайманов 122
Этрук — Виллуп 68
— Лудольф 67
— Розенфельд 66
Юхтман — Гершман 44
— Зильберман 28
— Ротштейн 24
Янса — Блатный 135

ИЗДАТЕЛЬСТВО «ФИЗКУЛЬТУРА И СПОРТ» РЕДАКЦИОННАЯ КОЛЛЕГИЯ

Адрес редакции: Москва, Г-19, Гоголевский бульвар, 14. Для писем: Москва, Г-19, абонементный ящик 428.
Телефон Б 3-92-00. Рукописи не возвращаются.

А08034 Сдано в набор 1/X—1964 г. Подписано к печати 27/X—1964 г.
Заказ 4453 Формат 60×90 1/8 Тираж 7740. Объем 2 бум. листа. 4 печат. листа.

Типография изд-ва «Московская правда». Москва, Потаповский пер., д. 3.