Шахматный бюллетень

10

Физкультура и спорт 1957 г.

Содержание

Теоретический отдел

Л. Шамкович. Итоги первенства РСФСР . . . 291

М. Ботвинник. Выигрыш или ничья? 295

А. Константинопольский. Обзор теоретического бюллетеня. М. Эйве, 1957 г. 295

Отдел партий

Первенство Москвы, 1957 г. 299

Первенство РСФСР, 1957 г. 302

Матч Решевский — Бисгайер 308

Зарубежные соревнования 310

40 лет советской шахматной организации

П. Романовский. Период роста 311

УКАЗАТЕЛЬ ПАРТИЙ

Цифры обозначают номера партий

Арсеньев — Владимиров 39
— Жилин 26
— Лейбов 47
— Столяр 27
Бастриков — Госин 56
— Дубинин 54
— Иливицкий 36
— Крогиус 65
— Лейн 49
Бауер — Томович 89
Бисгайер — Решевский 78, 80, 82, 84, 86
Блюменфельд — Готгильф 133
Бонч-Осмоловский — Фильцер 1
Борисенко — Арсеньев 62
— Жилин 57
Ботвинник — Павлов-Пьянов 126
Бошкович — Соколов 88
Будле — О'Келли 95
Васильчук — Поляк 5
— Фильцер 19
Эстрин 25
Васюков — Оснос 11
Верлинский — Готгильф 110
Вильнер — Погребысский 156
Владимиров — Бастриков 61
— Крогиус 69
— Шамкович 60
Вольтиус — ван Шельтинга 93
Воронков — Прохорович 18
— Равинский 9
Гоглидзе — Ассовский 139
— Григорьев 158
Госин — Нежметдинов 68
Готгильф — Земиш 113
— И. Рабинович 96
Григорьев — Блюменфельд 99
— Панов 145,
— Фрейман 123
Гусев — Щербаков 24
Дубинин — Борисенко 72
— Жилин 74
— Косенков 64
— Нежметдинов 63
Дуз-Хотимирский — И. Рабинович 117
— Раузер 124
Жилин — Бастриков 50
— Владимиров 53
— Лейбов 45
— Шамкович 35
Зубарев — Земиш 116
— Левенфиш 118
— Панченко 100
— Рагозин 138
Измайлов — Шебаршин 151
Иливицкий — Косенков 67
Ильин-Женевский — Ботвинник 128
— Касперский 136
— Куббель 98
— Рохлин 97
Иорданский — Павлов-Пьянов 101
Кан — Ботвинник 161
Капабланка — Верлинский 112
— Ильин-Женевский 107
Качич — Миличевич 92
Константинопольский — Фридштейн 8
Косенков — Жилин 40
Коскинен — Скельд 87
Котков — Госин 43
— Лейн 52
— Усов 29
Крогиус — Борисенко 76
— Жилин 33
— Котков 70
— Лутиков 59
— Столяр 34
Куббель — Модель 150
— Романовский 142
Лазаревич — Неделькович 94
Ласкер — Левенфиш 108
Левенфиш — И. Рабинович 111
— Равинский 148
— Романовский 143
— Фрейман 105
Лейн — Столяр 58
— Усов 32
Либерзон — Гусев 3
— Лившин 6
Лившин — Васюков 17
— Никитин 16
Лутиков — Лейбов 51
— Шамкович 42
Модель — Ильин-Женевский 121
— Сергеев 127
Нежметдинов — Лейбов 46
— Лейн 30
— Усов 31
— Шамкович 37
Ненароков — Греков 146
— Созин 106
Никитин — Батуринский 23
Панов — Зубарев 147
Перфильев — И. Рабинович 149
Прохорович — Константинопольский 7
— Соловьев 10
А. Рабинович — Готгильф 103
И. Рабинович — Блюменфельд 119
— Верлинский 135
— Ейтс 114
Раузер — И. Рабинович 129
Решевский — Бисгайер 77, 79, 81, 83, 85
Розенталь — Рагозин 157
Романовский — Вильнер 104, 125
— Капабланка 115
— Куббель 102
— Островский 159
Рохлин — Ботвинник 122
— Косолапов 152
Рюмин — Алатарцев 144
— Греков 131
Сергеев — Гейлер 132
Симагин — Лысков 2
Слоним — Григорьев 130
Смородский — Гоглидзе 140
Соколов — Нейштадт 14
Столяр — Лутиков 75
— Нежметдинов 28
Тарасов — Арсеньев 41
Фильцер — Васюков 12
— Гусев 22
— Никитин 13
Фрейдберг — Григорьев 137
Фридштейн — Воронков 20
— Симагин 15
Хавский — Бастриков 44
— Тарасов 71
Чеховер — Рохлин 141
Чирич — Смедеревац 91
Шамкович — Борисенко 38
— Дубинин 73
— Иливицкий 55
— Лейн 66
Шапиро — Раузер 155
Шебаршин — Сокольский 153
Шпильман — Дуз-Хотимирский 109
Эстрин — Фильцер 4
Юдковский — Островский 120
— Рагозин 134
Юхтман — Нейштадт 21
Яношевич — Крстич 90

Пролетарии всех стран, соединяйтесь!

ШАХМАТНЫЙ БЮЛЛЕТЕНЬ

ОРГАН
КОМИТЕТА ПО ФИЗИЧЕСКОЙ
КУЛЬТУРЕ И СПОРТУ
ПРИ СОВЕТЕ МИНИСТРОВ СССР

№ 10 ОКТЯБРЬ 1957 г.

III год издания

Теоретический отдел

Л. ШАМКОВИЧ

Итоги первенства РСФСР

Испанская партия

Старинный вариант 1. e4 e5 2. Kf3 Kc6 3. Cb5 Kf6 4. 0—0 K:e4 5. Ле1 Kd6 6. K:e5 подвергся проверке в партии Нежметдинов—Котков.

6. . .Ce7 7. Cd3 K:e5 8. Л:e5 0—0 9. Kc3 Cf6 10. Ле3 g6 11. Фf3.

С перестановкой ходов возникла позиция, встретившаяся в партии Люблинский — Бондаревский (1944 г.). В ней после 11. . .Ле8 12. b3 Л:e3 13. fe C:c3 14. dc Ke8 15. e4 белые добились преимущества.

Котков продолжал 11. . .Cg7, но после 12. b3 Ke8 13. Ca3 d6 14. Лae1 Kf6 15. h3 Kd7 (15. . .Ле8 16. Ф:f6!) 16. Kd5 f5 (На 16. . .Ke5 возможно 17. Л:e5 de 18. Ce7 Фd7 19. Kf6+ C:f6 20. C:f6 с атакой; хуже 17. . .C:e5 из-за 18. Л:e5! de 19. Ce7, выигрывая ферзя) 17. K:c7! белые получили сильнейшую атаку.

Очевидно, вывод Пахмана об ошибочности в этом варианте размена на e5 (7. . .K:e5) справедлив. Чешский теоретик рекомендует 7. . .0—0 8. Kc3 Ke8 9. Kd5 Cf6 10. Kg4 d6 с удовлетворительной игрой у черных.

Продолжается дискуссия по поводу варианта 1. e4 e5 2. Kf3 Kc6 3. Cb5 a6 4. Ca4 Kf6 5. 0—0 Ce7 6. Ле1 b5 7. Cb3 d6 8. c3 0—0 9. h3 Kb8 10. d4 Kbd7 11. c4 b4 12. c5.

В партиях Котков—Шамкович и Арсеньев — Жилин последовало 12. . .ed. Этот ход, предложенный Романовским (вместо 12. . .Cb7, что, как показала турнирная практика, после 13. Фc2! благоприятно для белых), ведет к оживленной фигурной игре, в которой может сказаться лучшее развитие черных.

13. cd cd 14. K:d4 Cb7 15. Kf5! (Слабее 15. Kd2 Kc5 16. Cc2 Ле8 с удобной игрой у черных, Шияновский—Коц, командное первенство Украины, 1957 г.) 15. . .Kc5.

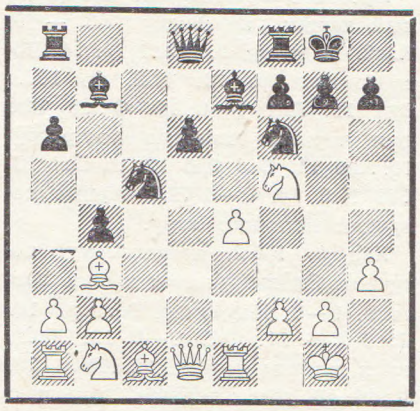

Давление на пешку e4 является лейтмотивом контригры черных. Котков продолжал 16. Cc2 Ле8 (Плохо 16. . .C:e4 из-за 17. C:e4 Kc:e4 18. f3) 17. f3, но после 17. . .d5 18. e5 Kfd7 19. Фd4 (Если 19. K:e7+ Ф:e7 20. f4, то 20. . .f6!) 19. . .Cf8 20. Фg4 g6 21. Kh6+ (Ведет к затруднениям. Но и после 21. Cf4 Лc8 22. Kd2 Ke6! черные стоят лучше) 21. . .C:h6 22. C:h6 K:e5 23. Ф:b4 a5 24. Фd2 Фh4 25. Лd1 (Или 25. Kc3 K:f3+! 26. gf Фg3+ с решающими угрозами) черные, продолжая 25. . .d4! (вместо 25. . .Kc4), сохраняли сильную атаку.

Арсеньев избрал более активный ход—17. Cg5 и после 17. . .Cf8? 18. Kd2 Ke6 19. Ch4 Kc5 20. Фf3 g6 должен был решиться на жертву фигуры — 21. Лad1! gf 22. Ф:f5 с опасными угрозами.

После 17. Cg5 черные могли безнаказанно взять пешку — 17. . .C:e4. Например, 18. K:e7+ Ф:e7 19. C:e4 Kc:e4 20. f3 Фa7+ 21. Ce3 Kc5, и теперь плохо 22. Ф:d6 из-за 22. . .Лad8 или 22. . .Л:e3.

В позиции на диаграмме серьезного внимания заслуживает 16. Cg5, поскольку размен на b3 невыгоден черным, а брать пешку e4, по-видимому, нельзя.

Сицилианская защита

В турнире испытывались самые различные варианты системы Раузера.

Партия Бастриков — Иливицкий развивалась до определенного момента аналогично восьмой встрече матча Смыслов — Ботвинник (1957 г.): 1. e4 c5 2. Kf3 d6 3. d4 cd 4. K:d4 Kf6 5. Kc3 Kc6 6. Cg5 e6 7. Фd2 a6 8. 0—0—0 h6 9. Ce3 Cd7 10. f4. Вместо рискованного продолжения 10. . .Лc8 11. Kpb1 b5, встретившегося в матче, Иливицкий избрал 10. . .Фc7 11. Kpb1 Ce7. Далее было 12. h3 K:d4 13. C:d4 e5 14. Ce3 Cc6 15. Cd3.

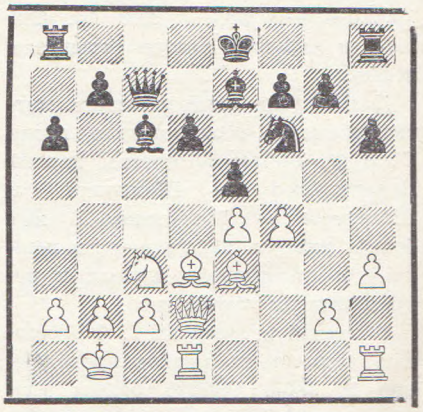

В этой позиции серьезного внимания заслуживает 15. . .b5 с угрозой усилить давление на пешку e4 ходом Фb7. Возможное продолжение 16. Kd5 K:d5 17. ed

С:d5 18. С:b5+ ab 19. Ф:d5 0—0 дает черным полноправную игру. Хорошо и 15...0—0 с тем, чтобы на 16. g4 или 16. f5 продолжать с большой силой 16...d5! Очевидно, вместо h3 и Cd3, сильнее Cf3, сохраняя контроль над пунктом d5. В этом случае разгрузка К:d4 С:d4 e5 уже не столь привлекательна для черных.

В партии было 15...ef? 16. С:f4 0—0—0 17. Фf2 Kd7 18. Ce2 Kc5 19. Kd5 К:e4 20. Фa7 С:d5 21. Л:d5 Kf6 22. Лd3, и атака белых увенчалась успехом.

В партии Жилин — Шамкович белые продолжали 9. Cf4, что после 9...Cd7 10. К:c6 С:c6 11. f3 привело к известной теоретической позиции. Обычным ответом является 11...d5. Однако практика показала, что ход Кереса 12. Фe1! дает белым некоторое преимущество. В партии встретился новый ход 11...Фa5.

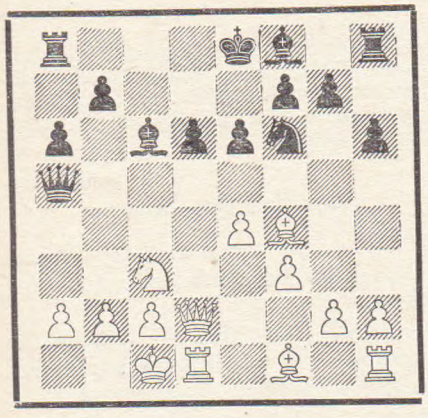

Последовало: 12. С:d6 (Заслуживало внимания 12. Cc4) 12...0—0—0 13. e5 Ke8 14. Фf4 К:d6 15. ed Фg5! 16. Ф:g5 hg 17. Ke4 С:e4 18. fe С:d6, и белые потеряли пешку h2.

Следует отметить, что аналогичная дебютная идея встретилась в партии Ууси—Шагалович (Минск, 1957 г.): 11...Фb6 12. С:d6 (И здесь сильнее 12. Cc4 или 12. Фe1) 12...0—0—0 13. e5 Ke8 14. Фf4 Лd7, и черные вскоре отыграли пешку.

Для теории «сицилианского миттельшпиля», возникающего после С:f6 gf, весьма интересны партии Нежметдинов — Шамкович и Шамкович — Борисенко. В них белым удалось заблокировать пешку h6, что привело черных к непреодолимым трудностям.

В первой встрече на 7. Фd2 черные применили редкое продолжение 7...Фb6. Однако белым удалось доказать его несостоятельность: 8. Kb3 a6 9. Ce2 Cd7 10. 0—0 Ce7 11. Kph1 h6 (Или 11...0—0 12. f4 и т. д.) 12. С:f6! gf 13. Ch5! Ke5 14. f4 Kc4 15. Фe2 Лc8 16. f5 (Неточность. Сильнее 16. Лae1, не допуская черного ферзя на e3. В этом случае нужно считаться с угрозой Kd5) 16...Фe3 17. Фg4 Kpf8 18. Лae1 Лg8 19. Фh4 Фg5 20. Фh3 Kd2? 21. К:d2 Ф:d2 22. e5!, и белые получили сильную атаку.

Не совсем обычно развивалась и вторая партия: 1. e4 c5 2. Kf3 d6 3. d4 cd 4. К:d4 Kf6 5. Kc3 Cd7 6. Cg5 e6 7. Kdb5 Cc6 8. С:f6 gf 9. Фh5! a6 10. Kd4 Cd7 11. 0—0—0 Kc6 12. Cc4 Фa5 13. Kf5 0—0—0 (Сильная атака у белых после 13...Ke5 14. Cb3 ef 15. Лd5) 14. Kg3 Фg5+ 15. Kpb1 Ke5 16. Cb3 Ф:h5 17. К:h5 Ce7 18. h3 Cc6 19. Лhe1 Cd7 20. f4 Kc6 21. e3 Лhg8 22. g4 Лg6 23. f5, и позиция черных вскоре развалилась.

Смелая идея гроссмейстера Бондаревского 6...g6!? (1. e4 c5 2. Kf3 Kc6 3. d4 cd 4. К:d4 Kf6 5. Kc3 d6 6. Cg5) до сих пор не получила сколько-нибудь ясной оценки.

В партии Арсеньев — Владимиров последовало 7. Cb5, Cd7, 8. С:f6 ef.

Арсеньев организовал немедленный нажим на пешку d6 — 9. Kde2, но после 9...Ce6! 10. f4 (Последовательнее 10. Фd2, но 10...Cg7 11. Лd1 0—0 12. Ф:d6 Фb6 дает черным отличную контригру) 10...a6 11. Ca4 Ch6 12. f5 Cc4 13. Cb3 Ke5 14. 0—0 Лc8 черные получили активную игру.

Ход 9. Kde2, по-видимому, неудачен. Он выигрывает в силе после 9. 0—0. Например, 9...Cg7 10. Kde2 Ce6 11. Фd2 0—0 12. Лad1, но и в этом случае 12...Фb6 13. Ф:d6 a6 дает черным хорошую контригру.

С успехом применяли черные и «ранний дракон» (систему Симагина): 1. e4 c5 2. Kf3 Kc6 3. cd 4. К:d4 g6.

В ответ на 5. c4 Котков в партии со Столяром применил продолжение, встретившееся в партии Фурман — Спасский из XXIV первенства СССР: 5...Cg7 6. Ce3 Kh6 7. Kc3 0—0 8. Ce2 f5 9. ef С:d4! 10. С:d4 К:f5 11. Cc5 d6 12. Ca3 Kfd4 13. 0—0 Cf5 14. Лc1 Фd7 15. Kd5 Лf7 16. b3 Лaf8 17. Cb2 e5 18. b4 Ce6.

До сих пор все протекало, как в упомянутой партии, но здесь вместо 19. Cd3?, что после 19...Cg4! дало черным атаку, Столяр продолжал 19. Ke3 (Кан рекомендует 19. b5), и после 19...К:e2+ 20. Ф:e2 К:b4 21. Лcd1 шансы сторон уравнялись.

В ряде партий встретился модный вариант 1. e4 c5 2. Kf3 e6 3. d4 cd 4. К:d4 a6 5. Kc3 Фc7.

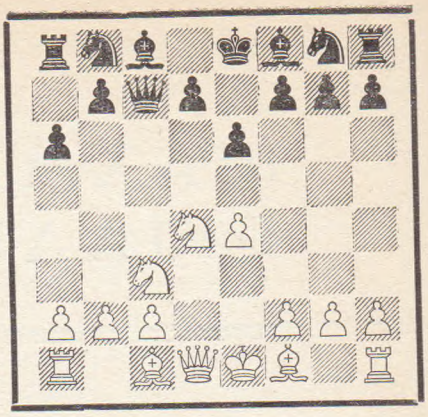

Нежметдинов в партии с Лейбовым продолжал 6. g3. После 6...Kf6 7. Cg2 Ce7 (В духе варианта 7...Cb4. На 8. Kde2 интересна жертва пешки 8...d5 9. ed К:d5 10. С:d5 ed с отличной контригрой у черных) 8. 0—0 Kc6 9. Kb3 (Пожалуй, еще сильнее 9. Kde2, как играл Толуш с Таймановым в XXIV первенстве СССР) 9...d6 10. f4 0—0 11. g4 b5 12. g5 Ke8 13. f5 b4 14. Ke2 Ke5 15. Kbd4 ef 16. ef преимущество белых очевидно.

К острейшей игре привело 9. Ce3, что встретилось в партии Жилин — Лейбов. После 9...Ke5 10. Фe2 Kc4 11. Cf4! e5 12. Kd5 К:d5 13. ed d6 (Если 13...ef, то 14. d6! К:d6 15. Лfe1 Фd8 16. Фe5 Kpf8 17. Cd5!, и черным едва ли удастся освободиться) 14. b3 Kb6 15. Cd2 (Заслуживало внимания 15. Ce3 ed 16. С:d4 с атакой) 15...ed 16. Ca5 0—0 17. С:b6 Ф:b6 18. Ф:e7 Cf5 черные получили полноправную игру.

Продолжение 6. Cd3 избрал Госин в партии со Столяром. После 6...Kc6 7. Ce3 Kf6 8. 0—0 Ke5 9. h3 d6 10. Фe2 Ce7 11. f4 белые добились несколько более свободной игры.

Французская защита

Прочно входит в турнирную практику система 1. e4 e6 2. d4 d5 3. Kc3 Cd4 4. e5 b6. В трех партиях, игранных этим вариантом, встретилось продолжение 5. Фg4 (Играют и 5. a3) 5...Cf8 6. Kf3 Фd7.

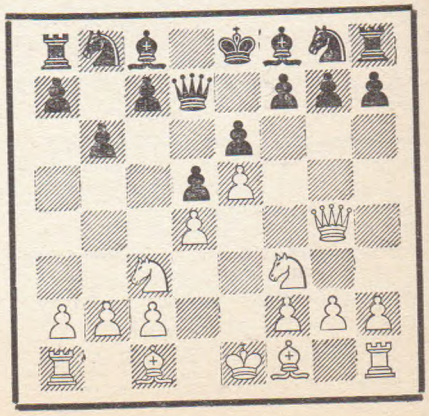

Бастриков — Шамкович: 7. Cd2. Ход 7. a4 с целью воспрепятствовать размену белопольных слонов (7...Ca6 8. Kb5) сомнителен из-за 7...Kc6 с последующим Kb4.

7...Ca6 8. C:a6 K:a6 9. 0—0 Ke7 10. Фh3 c5 (10...Kb4 11. a3) 11. a4 Kf5 12. a5 (Последние два хода белых едва ли усилили их позицию) 12...b5 13. Ke2 (Если 13. dc, то 13...C:c5 с хорошей игрой у черных) 13...K:d4 14. Kf:d4 cd 15 K:d4 Kc5 16. a6 Ke4 17. Ce3 Cc5 18. c3 Cb6.

Позиция черных предпочтительнее. После 19. Фg4 0—0 20. Лfd1 f5 21. ef? Л:f6 черные получили решающий перевес.

Значительно сильнее играли белые в партии Лутиков — Дубинин: 7. a3 Ca6 8. C:a6 K:a6 9. 0—0 Ke7 (Плохо 9...c5 из-за 10. dc bc 11. Лd1 с угрозой Ke4) 10. Лd1! c6 11. Ke2 h6 12. b4 g6 13. h4 h5 14. Фh3 с инициативой у белых.

Иначе развивалась партия Жилин — Владимиров: 7. Ce2 Cb7. Черные отказываются от основной идеи системы — размена слонов — и намерены оживить слона b7 подрывом центра белых. Этот план с успехом провел Корчной в партии с Недельковичем из матча СССР—Югославия (Ленинград, 1957 г.).

8. a3 Kc6 9. 0—0 0—0—0 10. b4 f6 11. Cd2 Kge7 12. Cd3 h5 (Начало авантюрного плана. Хорошую игру давало черным 12...f5 с последующим h6 и g5) 13. Фf4 g5? 14. Ф:f6 Ch6 15. b5 Лdf8 16. bc K:c6 17. Фg6 Лfg8 18.Ф:h5 g4 19. C:h6 gf 20. Ф:f3 Л:h6 21. Ke2, и у черных нет коменсации за материальный урон.

Защита Каро-Канн

После ходов 1. e4 c6 2. Kc3 d5 3. Kf3 Cg4 4. h3 C:f3 5. Ф:f3 Иливицкий в партии с Дубининым продолжал 5... Kf6. Этот ход эластичнее теоретического 5...e6. После 6. e5 Kfd7 черные избавлены от «плохого» слона, а в случае 6. d4 можно, как показала настоящая партия, взять гамбитную пешку.

6. d4 (Спокойнее 6. d3) 6...de 7. K:e4 Ф:d4 8. Cd3 Kbd7.

В случае 8...e6 возникает позиция из известной партии Болеславский — Макогонов (1944 г.), в которой 9. Ce3 Cb4+ 10. Kpe2 Фd8 11. Лhd1 K:e4 12. Ф:e4! дало белым опасную инициативу. Теперь же белые не могут вытеснить черного ферзя с его центральной позиции, что значительно повышает ресурсы защиты .

9. Ce3 Фd5 10. Лd1 (Если 10. 0—0, то 10...Ke5) 10...e6 11. 0—0 Ce7 12. K:f6+ K:f6 13. Фg3 Cd6! 14. Фh4 Фe5 15. g3 Cc5, и черные упростили позицию, сохранив лишнюю пешку.

В партии Крогиус—Иливицкий черные легко обезвредили несколько вычурный план Кламана, известный по партиям Кламан—Микенас (Ленинград, 1956 г.) и Микенас—Банник (Москва, 1957 г.): 1. e4 c6 2. d4 d5 3. e5 Cf5 4. Ke2 e6 5. Kf4. В первой из упомянутых партий последовало 5...h6 6. c3 Фb6 7. Kd2 c5 8. Kf3 Kc6 9. Cd3 C:d3 10. dc, а во второй — 5. h6 6. c3 c5 7. dc Kc6 (Сильнее 7...C:c5) 8. Cd3 Фc7 9. 0—0 Ce4 10. Kbd2 с преимуществом у белых.

Иливицкий играл сразу 5...c5. После 6. dc C:c5 7. Cd3 Kge7 8. 0—0 0—0 9. Kd2 Kbc6 10. C:f5 K:f5 11 Kf3 Cb6 12. Kd3 f6 шансы сторон примерно уравнялись. Однако еще сильнее было 12... Лc8 с более перспективной игрой у черных.

Ферзевый гамбит

В партии Борисенко—Иливицкий был разыгран острый вариант ортодоксальной защиты: 1. d4 Kf6 2. c4 e6 3. Kc3 d5 4. Cg5 Ce7 5. e3 h6 6. Ch4 0—0 7. Kf3 b6 8. Фc2 Cb7 (Теоретические руководства рекомендуют 8...c5) 9. C:f6 C:f6 10. cd ed.

Пахман рассматривает далее 11. 0—0—0 Cc8 12. Лg1 Ce6 13. g4 Kc6 14. h4 с атакой у белых, но ход 11...Cc8, конечно, плох. В духе варианта 11...Kc6. Например, 12. Kpb1 Kb4 13. Фb3 c5 с очень острой игрой. Борисенко немедленно начинает пешечный штурм королевского фланга: 11. g4 c5 12. h4 cd 13. ed Лe8+ 14. Ce2 g6 15. g5. hg 16. h5, но после 16...Kpg7 17. hg fg 0—0—0 Kc6 19. Лh2 Kb4 20. Фd2 Фc7 черные получили достаточные контрашансы.

«Вариант Каналя» встретился в партии Борисенко — Жилин: 1. d4 d5 2. c4 e6 3. Kc3 Kf6 4. Cg5 c5 5. cd Фb6!?

Из двух основных продолжений варианта (Подробно о нем см. в статье А. Константинова, «Шахматный бюллетень» № 6, 1957 г.) — 6. de и 6. C:f6 — Борисенко избрал первое. После 6...cd 7. ef+ Kp:f7 8. Ka4 возникла позиция, в которой черным надлежит наметить план дальнейшей игры.

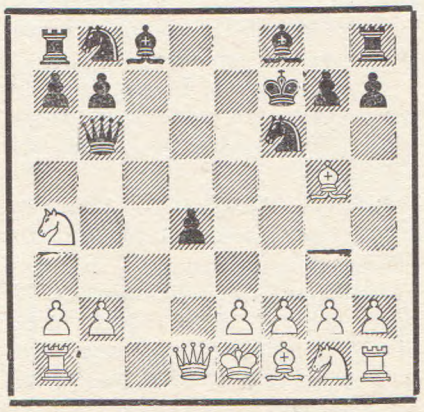

Последовало 8...Фa5+ (В партии Борисенко — Макаров, Харьков, 1956 г., встретилось 8...Cb4+ 9. Cd2 C:d2+ 10. Ф:d2 Фb5 11. b3 Kc6 12. Kf3 Лd8 13. Лc1 с решающим преимуществом у белых) 9. Cd2 Фd5.

Последний ход черных уже встречался в партии Иоргенсен—Чирич (Юношеское первенство мира, 1955 г.). В ней после 10. b3? b5 (Еще сильнее 10...Ca3) 11. Kb2 Cd6 12. Kf3 Лe8 черные получили отличную игру.

Борисенко вносит важные коррективы, ставящие под сомнение маневр черных: 10. Лc1 Kc6 11. Kf3! Cg4 (11...b5 12. Л:c6; если же 11...Cf5, то 12. e3 d3 13. Kc3 Фd7 14. Фb3+ Kpe8 15. Kb5, и пешка d3 обречена) 12. e3 d3 13. Kc3 Фc4 14. Фa4 Ф:a4 15. K:a4 Лd8 16. h3 C:f3 17. gf Ke5 18. Cg2 b5 19. Лc7+, и белые одержали победу.

Как и в партии Борисенко—Макаров, роковую роль здесь сыграла неудачная позиция короля на f7. Также не дает, по-видимому, черным полного равенства рекомендованное Константиновым 8...Фa5+ 9. Cd2 Cb4 из-за 10. Фb3+ Kd5 11. C:b4 Ф:b4+ 12. Ф:b4 K:b4. 13. Kpd1! Cf5 14. Kc5 Лc8 15. K:b7! (Это сильнее, чем 15. Kd3 из-за 15...C:d3 16. ed Лc2 17. a3 Л:f2 18. Kh3 Kc2 19. K:f2 K:a1 20. b4 a5). Например, 15...Kpe7 16. Kf3 Kc2 17. Лc1 a5 18. Ke5 Лa7 19. Kd3 Kb4 20. Л:c8 C:c8 21. Kbc5 K:a2 22. g3 и т. д. Все же определенные выводы о варианте в целом делать еще рано.

Защита Нимцовича

В системе Земиша дважды с успехом было применено редко встречающееся продолжение 1. d4 Kf6 2. c4 e6 3. Kc3 Cb4 3. a3 C:c3+ 5. bc Ke4, которое охарактеризовано в монографии Тайманова как «заслуживающая внимания попытка перейти к построению голландской защиты».

В партии Владимиров — Тарасов последовало: 6. Фc2 f5 7. e3 b6 8. Cd3 Cb7 9. Ke2 Фh4! (Слабее указанное Таймановым 9...0—0 10. f3 Kf6 11. 0—0) 10. 0—0 0—0 11. f3 Kg5! 12. Cd2 Kc6 (Эластичнее 12... d6 с последующим Kd7) 13. Ce1 Фh6 14. Cg3 d6 15. c5 bc 16. Лab1 с обоюдоострой игрой, в которой у черных оказались достаточные контршансы.

Интересен план стремительного нападения на пешку c4, примененный в партии Владимиров — Бастриков: 6. e3 f5 7. Фc2 0—0 8. Kh3 b6 8. Cd3 Kc6 10. 0—0 Ca6 11. a4 Ka5 12. Ca3 Лf7 13. C:e4 (Вынужденно; если 13. c5, то 13...C:d3 14. Ф:d3 bc 15. dc Kb3 и т. д.) 13...fe 14. Ф:e4 h6 15. Лfe1 K:c4 16. Cc1 Лc8 17. Фg4 e5 18. a5 ba 19. f3 c5 20. d5 Фb6 с обоюдоострой игрой.

В партии Владимиров — Шамкович после 5...c5 6. e3 b6 7. Ke2 Kc6 8. Kg3, вместо обычного 8... 0—0, последовало 8...Ca6 с идеей на 9. Cd3 продолжать 9...Ka5 10. Фe2 cd 11. cd Лc8, выигрывая пешку c4. Поэтому от белых требуются решительные контрмеры.

9. e4 0—0 10. Cg5 h6 11. h4!

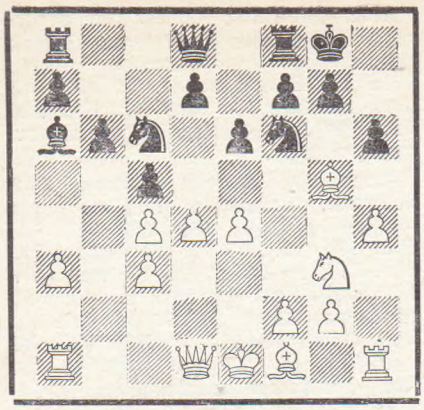

В партии Керес — Решевский (Турнир претендентов, 1953 г.) аналогичная позиция возникла после 4. e3 e5 5. Cd3 0—0 6. a3 C:c3+ 7. bc b6 8. e4 Cb7 9. Cg5 h6 10. h4. В ней после 10...d6 11. e5 de 12. de Ce4 13. Лh3! белые получили сильнейшую атаку

В настоящей партии черные могли парировать основную угрозу (e4—e5) простым 11...d6 (до или после размена на d4), но тогда 12. f4 создавало новую угрозу Kh5. Например, 12...cd 13. cd Лc8 14. Kh5 hg 15. hg K:e4 16. Фg4. Поэтому черные предпочли сразу взять с'о на: 11...cd 12. cd hg 13. hg g6 14. e5!

Сыграно блестяще! После 14. gf Ф:f6 15. e5 K:e5! у черных все в порядке.

14...Kh7 15. Ke4 K:g5 16. Фg4! Kpg7 17. K:g5 Лh8 18. Л:h8 Ф:h8 19. Лc1 (Точнее 19. Лd1) 19...Фh5 (Шансы на защиту давало 19...Лf8 20. Лc3 Фh5 21. Фf4 f6) 20. Фf4 Лf8 21. Фf6+ Kpg8 22. Лc3, и черные подверглись разгрому.

В партии Шамкович — Косенков встретилось вышедшее из моды продолжение 4. e3 Kc6. После 5. Ke2 d5 6. a3 Ce7 7. Kg3 h5 8. cd ed 9. Cd3 h4 возникла позиция, известная по партии Ботвинник — Тайманов (XIX первенство СССР, 1951 г.).

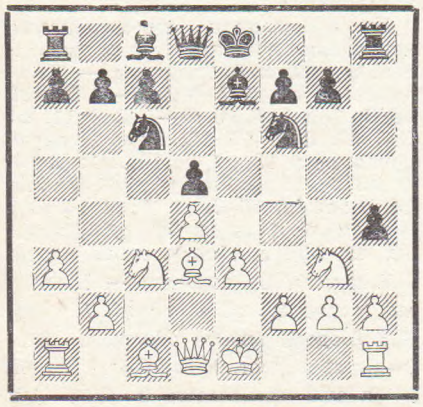

Ботвинник отступил конем на f1, что после 10...h3 11. g3 0—0 дало черным активную игру. Шамкович продолжал иначе — 10. Kf5 и после 10...Cf8 11. g3! получил перспективную позицию. Действительно, 11...hg 12. fg g6 13. Kh4 дает белым отличные шансы на атаку по открывшейся линии «f». В партии последовало 11...g6 12. K:h4, но компенсации за пешку черные не получили. Вместо 10...Cf8 следовало играть 10...g6! После 11. K:e7 Ф:e7 возникает сложная игра с обоюдными шансами.

Староиндийская защита

После ходов 1. d4 Kf6 2. c4 g6 3. Kf3 Cg7 4. g3 0—0 5. Cg2 d6 6. 0—0 Kc6 7. Kc3 возникает одна из проблемных позиций староиндийской защиты.

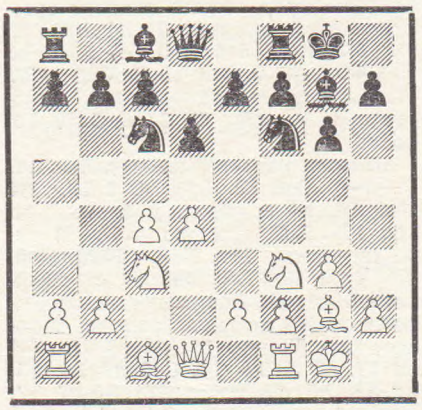

В турнире с успехом применялись три основных разветвления этой системы: 7...Лb8 с дальнейшим a6 и b5, 7...Cg4 и 7...Cf5.

Очередную попытку усилить игру белых после 7...Лb8 предпринял Иливицкий в партии с Нежметдиновым: 8. b3 a6 9. Cb2 b5 10. d5 (На 10. cb ab 11. Лc1 последует также 11...Ka5) 10...Ka5 11. cb ab 12. Лc1 e6! 13. de (Центра белым уже не удержать: на 13. e4 последует 13...b4) 13...fe, и перевес черных, обладающих мощным пешечным центром, очевиден.

Нужно отметить, что многочисленные попытки поколебать репутацию этой системы пока не увенчались успехом.

В партии Тарасов — Лейн на 7...Cg4 последовало 8. d5. Это продолжение, по-видимому, является сильнейшим. Обычный ответ 8. h3 ведет после 8...C:f3 9. C:f3 (9. ef d5!) к небезвыгодным для черных осложнениям. Теперь же на 8...C:f3 последует 9. ef!

8...Ka5 9. Kd2 c5 10. Фc2 a6 11. Лb1 Фd7 12. e4 Ch3 13. Ka4 C:g2 14. Kp:g2 Фc7 15. b3 e6 16. Cb2 b5 17. Kc3 Лab8, и черные захватили инициативу. Однако следует отметить, что белые играли не лучшим образом: на 9-м ходу сильнее было 9. b3 (Не проходит 9...K:d5 10. K:d5 C:a1 11. Cd2), а на 10-м — 10. h3, не допуская размена слонов.

В партии Владимиров — Борисенко черные избрали продолжение 7...Cf5. После 8. h3 Ke4 9. Kd5 Cd7! 10. Ce3 e6 11. Kf4 Ke7 12. Фc2 Kf6 13. Лad1 Cc6 14. Cc1 a5 15. Ke1 C:g2 16. Kp:g2 Фb8 17. Kf3 Лc8 черные получили вполне удовлетворительную игру.

В партии Шамкович — Тарасов была испытана интересная гамбитная идея Гургенидзе в системе Земиша: 1. d4 Kf6 2. c4 g6 3. Kc3 Cg7 4. e4 d6 5. f3 0—0 6. Kge2 e5 7. Cg5 Kc6 8. d5 Kd4!? 9. K:d4 ed 10. Ф:d4.

В партии Фурман — Гургенидзе из XXIV первенства СССР белые не решились принять жертву, что после 10. Ke2 h6 11. Ch4 c5 черные получили отличную игру.

10...h6 11. C:f6 C:f6 12. Фd2.

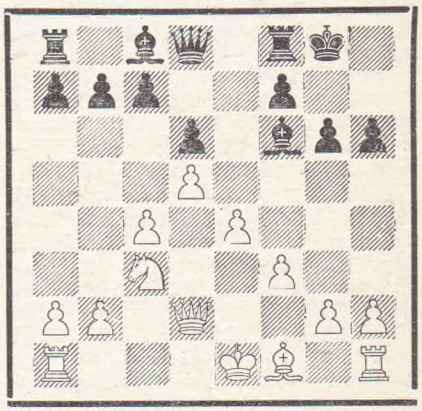

Уравновешивает ли активность слона f6 пожертвованную пешку? Если исходить из настоящей партии, то ответ нужно дать отрицательный, так как после 12...Cg7 13. Cd3 f5 14. 0—0—0 (Это лучше, чем 14. 0—0, на что очень сильно 14...f4!. Теперь же на 14...f4 последует 15. e5) 14...c5 15. dc bc 16. Cc2 Фa5 17. Ф:d6 fe 18. C:e4 Cf5 19. C:f5 gf 20. Фe6+ Kph8 21. Лd7 белые получили решающее преимуще-

Однако вместо 12...Cg7 значительно сильнее 12...c5!, стремясь в дальнейшем к подрыву a6 и b5. Проверка этого продолжения сможет, вероятно, дать ответ на поставленный вопрос.

Интересную идею в варианте четырех пешек осуществил Дубинин черными против Владимирова: 5. f4 0—0 6. Kf3 c5 7. d5 e6 8. Ce2 ed 9. ed Лe8 10. 0—0 Cf5 11. Kh4 Kbd7!

До сих пор считалось обязательным отступление слона f5. В действительности же после 12. K:f5 gf 13. Cd2 Ke4 14. Ce1 C:c3 K:c3 16. bc Kf6 17. Cd3 Ke4 18. Фc2 Фf6 сильная позиция коня на e4 дала черным некоторый позиционный перевес.

Выигрыш или ничья?

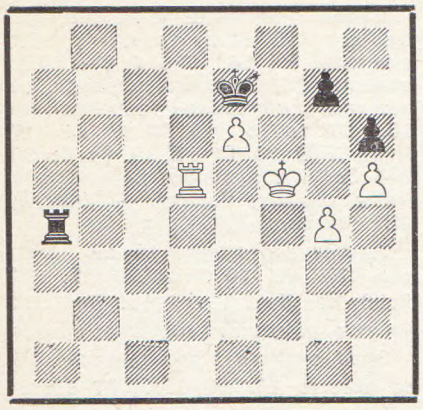

Эта позиция встретилась в партии Ботвинник—Найдорф из турнира памяти Алехина (Москва, 1956 г.). Последовало 67. g5 hg 68. Лd7+ Крf8 69. Лf7+ Крg8 70. Крg6 g4 71. h6 gh 72. e7 Ла8 73. Лf6, и черные сдались.

Незамедлительно после партии Л. Аронин указал сильнейшее продолжение за черных — 67...Ла7! Этот ход очень хорош; после продвижения g4—g5 ладье на поле a4 действительно нечего делать и черные сразу же защищают седьмую горизонталь.

В совместном анализе мы решили, что после 68. gh gh 69. Лb5 (Здесь я пытался делать ход 69. Ле5, но он был справедливо отвергнут ввиду 69...Ла6 70. Крg6 Л:e6+; ход 69. Лb5 предложил М. Найдорф) 69...Лс7 70. Лb6 Лс5+ 71. Крg6 Лg5+ 72. Кр:h6 Лg1 73. Крh7 Лg2 74. h6 Лg1 75. Крh8 Лg2 76. h7 Лg1 77. Лb8 Кр:e6 78. Лg8 Лh1 79. Крg7 Лg1+ 80. Крf8 черные также должны были проиграть партию. Этот вариант я привел в статье «Два эндшпиля» (Бюллетень «Турнир памяти Алехина» № 14).

Анализ этот вызвал возражения: П. Романовский («Шахматы в СССР» № 1 за 1957 г.), а также Н. Копаев («Шахматный бюллетень № 8 за 1957 г.)* указали, что правильно за черных было 71..Ле5! (а не 71...Лg5+) и после 72. Кр:h6 Крf6! белые не могут выиграть.

Справедливо указав на мой промах в анализе (71...Лg5+), мои оппоненты П. Романовский и Н. Копаев на этот раз вместе со мной просмотрели, однако, другую, более очевидную, аналитическую погрешность и поспешили сделать вывод о том, что М. Найдорф упустил возможность свести партию вничью...

Между тем, преждевременность размена на h6 (68. gh) очевидна, так как после этого размена белые не могут поставить свою ладью на наивыгоднейшую позицию, позади далеко продвинутой проходной пешки e6, ибо тогда белый король не проникает на поле g6 (68. gh gh 69. Ле5 Ла6). Однако путем 68. Ле5! (вместо неудачного размена) белые сохраняют пешечную слабость черных на поле g7 и без особого труда добиваются победы, например:

а) 68...Ла6 69. Крg6 Крf8 70. Крh7;

б) 68...Крd6 69. gh gh 70. Крf6

в) 68...hg 69. Кр:g5 Ла1 (слабо как 69...Ла6 70. Крg6 Крf8 71. Крh7, так и 69...Крf8 70. Крg6 Ле7 71. h6 gh 72. Крf6, или 69...Крd6 70.Ле1 Ле7 71. h6 gh+ 72. Крf6) 70. Крg6 Лf1! (В случае 70...Лg1+ 71. Лg5 Лf1 72. Кр:g7 Кр:e6 73. h6 белые достигают победы на два хода ранее) 71. Кр:g7 Лg1+ 72. Крh6! Лg2 73. Лg5 Лf2 74. Крg7 Кр:e6 75. h6 Лf7+ 76. Крg8 Ла7, 77. h7.

Отметим, что позицию, сходную с позицией из варианта в) после 72-го хода белых, Н. Копаев рассматривает в своем анализе — с той лишь разницей что король белых стоит на поле h7, а белая пешка на поле h6 — и справедливо расценивает ее как ничейную.

Итак, оппоненты правильно отметили мой просчет в анализе (ход 71...Лg5+). Проглядев, однако, другой просчет (68. gh) они ошибочно оценили позицию из партии с М. Найдорфом как ничейную и их общие выводы не могут быть приняты.

---

*) Небезынтересно также отметить, что в книге Г. Левенфиша и В. Смыслова «Теория ладейных окончаний» ошибочно указано, что позиция белые — Крf5, Лd5, пп. e6 и h5; черные — Кре7, Ла7, п. h6, вариант 69. Лb5 Лс7 70. Лb6 и т. д. взяты из партии Ботвинник—Найдорф; на самом деле эта позиция и вариант взяты из анализа и, как увидит читатель из дальнейшего,— неправильного анализа.

Обзор теоретического бюллетеня М. Эйве, 1957 г.

Открытые и полуоткрытые начала

ИСПАНСКАЯ ПАРТИЯ

М. Эйве уделяет внимание не только главным системам дебюта, но и редко встречающимся защитам.

На основании партий и анализов советских шахматистов Эйве систематизирует, например, варианты, возникающие после ходов 1. e4 e5 2. Кf3 Кс6 Кс6 3. Сb5 a6 4. Сa4 b5 5. Сb3 Ка5 (введено в современную практику Фурманом и Тайманом).

В случае **6. С:f7+** Кр:f7 7. К:e5+ Кре7! 8. d4 Кf6! Эйве, на основании партии Рабар—Тайманов (матч СССР — Югославия, 1956 г.) считает атаку белых недостаточной.

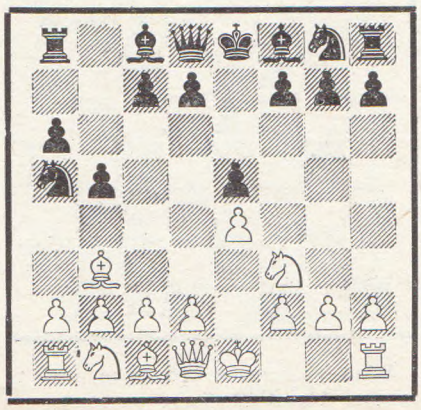

Следует отметить, что, согласно старым анализам Шлехтера (1901 г.), продолжение 8. Кс3 является наиболее сильным, хотя и не вполне достаточным. В одном из вариантов Шлехтера — после 8... Кf6 9. Кd5+ К:d5 10. ed Фе8! 11. 0—0 Крd8! (Неясно 11...d6 12. Ле1! de 13. Л:e5+ Крd8 14. Л:e8+ Кр:e8 15. Фh5+) 12. Ле1 Сd6 13. d4! Сb7 (13...С:e5? 14. Л:e5 и Сg5+) 14. Кс6+ dc 15. Л:e8+ Л:e8 — игра белых не без шансов.

Продолжение **6. d4** Эйве также рассматривает, в основном, в связи с партиями советских соревнований.

Можно отметить приведенную Эйве партию Тешнер — ван ден Берг из матча ФРГ — Голландия,

1957 г., в которой после 6. d4 ed 7. Ф:d4 К:b3 8. ab Ке7 9. Кс3 Кс6 10. Фd3 Сb4 (грозило К:b5) 11. 0—0 С:с3 12. bc 0—0 13. с4 bc 14. Ф:с4 Фf6 15. Са3 Ле8, белые могли маневром 16. Лad1! получить некоторое давление (16...Фе6 17. Фс3 и 18. Сb2; плохо 17...Ф:е4 18. Лfe1). В партии последовало слабее — 16 Лfe1 Сb7 17 Лad1 d6 18. Сс1 h6 19. h3 Ле7 20. Кh2 Лае8, и черным не на что жаловаться.

Одобрительно отзывается Эйве о предложении В. Вуковича, который советует после 6. d4 ed 7. Ф:d4 К:b3 8. ab Ке7 ответить 9. Сg5 с целью вызвать продвижение f7—f6: если же 9...Кс6, то 10. С:d8 К:d4 11. К:d4 Кр:d8 12. К:b5, и белые выиграли пешку.

Напомним, что заслуживает проверки и указанное Алапиным 8... Фf6 (вместо 8...Ке7); в том же анализе Шлехтера дано такое развитие варианта: 9. Кс3 (9. е5? Фg6!) 9... Сb7 10. Кd5 (Несколько лучше 10. Се3) 10...Ф:d4 11. К:d4 0—0—0 12. Сf4 d6 13. 0—0 Ле8 14. f3 g6 с хорошей игрой у черных.

В одном из разветвлений чигоринской защиты 1. е4 е5 2. Кf3 Кс6 3. Сb5 а6 4. Са4 Кf6 5. 0—0 Се7 6. Ле1 b5 7. Сb3 d6 8. с3 0—0 9. h3 Ка5 10. Сс2 с5 11. d4 Фс7 12. Кbd2 Ле8 13. Кf1 Сd7 14. Ке3 g6 продолжение 15. b4 подверглось за последний год детальной разработке. Оценка его беспрерывно изменяется. Недавно считали выгодным для белых вариант, встретившийся в известной партии Бронштейн — Глигорич (турнир памяти Алехина, 1956 г.) 15...сb 16. сb Кс4 17. К:с4 bc 18. Сd2! с3 19. Сh6.

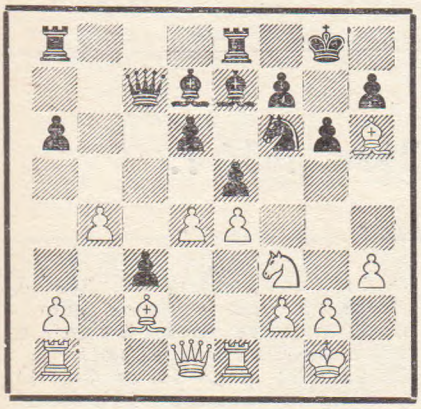

Глигорич продолжал 19...а5 20. ba Сf8 21. С:f8 Л:f8 22. Сb3 Ла6 23. Фd3 Ф:а5 24. de de, но после 25. К:е5! остался без пешки.

Эйве отмечает партию гастингского турнира 1956/57 г. Сабо—Глигорич, в которой черные усилили защиту путем (см. диаграмму) 19...Лаb8 20. Сb3 Лес8! Теперь на 21. Кg5 подготовлен оборонительный маневр 21...Се8. Последовало: 21. Лс1 Л:b4 22. Ле3 ed 23. К:d4 Фb6 24. Кf5! С:f5 25. ef Сf8 26. С:f8 Кр:f8 27. fg hg 28. Фf3 d5 29. Ле:с3 Л:с3 30. Л:с3 а5, и вскоре противники согласились на ничью (31. С:d5? Лb1+ и Фd6+).

Эйве полагает, что шансы сторон в варианте 15. b4 примерно равны, хотя можно ожидать дальнейшего развития этого сложного продолжения.

Он рекомендует также 15. а4 и считает лучшим ответом 15...Лаd8 (Добавим, что в этом случае белые не могут выиграть пешку — 16. ab ab 17. de de 18. К:е5? Сg4); хуже было в партии Унцикер — Глигорич (XII Олимпиада, 1956 г.): 15... Сf8 16. ab ab 17. Сd2 cd (Последовательнее 17...Сg7) 18. cd Кс6 19. Л:а8 Л:а8 20. de de 21. Сb3! к выгоде белых.

С точки зрения изучения тонкостей середины игры любопытна приводимая Эйве партия Торан — Доннер (Беверзвийк, 1957 г.): 1. е4 е5 2. Кf3 Кс6 3. Сb5 а6 4. Са4 Кf6 5. 0—0 Се7 6. Ле1 b5 7. Сb3 d6 8. с3 0—0 9. h3 Ка5 10. Сс2 с5 11. d4 Фс7 12. Кbd2 Ле8 13. Кf1 g6 14. Ке3 (Эйве одобряет также ход 14. Сh6) 14...Сf8 15. b4! сb (15... Кс6 16. Кd5!) 16. сb Кс6 (Относительно лучше 16...Кс4, что после 17. К:с4 bc 18. Ле3 Сd7 19. Сb2 приводит к позиции из памятной встречи Таль—Ивков, Упсала, 1956 г., закончившейся победой белых) 17. Сb2! Сb7 (Или 17...К:b4 18. Сb3 с мощной атакой. Например, 18...а5 19. Кg5 Ле7 20. Лс1 Фb8 21. а3 Ка6 22. Фf3 Сg7 23. Кd5 и т. д.) 18. Сb3 Сg7 19. Лс1 Фd8 (Немного сильнее 19...Фb6) 20. de К:е5 21. С:е5! de 22. Ф:d8 Ла:d8 23. Лс7 Лd7 24. Л:d7 К:d7 25. Кg5 Ле7 26. Лс1 Сh6 27. К:f7 С:е3 28. fe Крg7 29. Лс7 С:е4 30. Кd6. Черные сдались.

ШОТЛАНДСКАЯ ПАРТИЯ

1. е4 е5 2. Кf3 Кс6 3. d4 ed 4. К:d4 Кf6 5. Кс3 Сb4 6. К:с6 bc 7. Сd3 d5 8. ed cd 9. 0—0 0—0 10. Сg5 с6 11. Фf3.

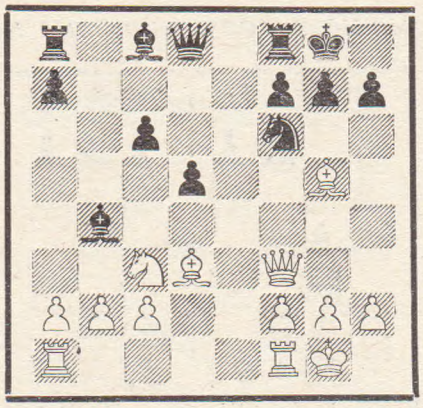

Эйве указывает, что новое продолжение **11...Сd6** было усилено в партии Александер—Глигорич (Гастингс, 1956/57 г.).

12. С:f6 (Равная игра получилась во встрече Александер—Унцикер, XI Олимпиада, 1954 г., — 12. Сf5 С:f5 13. Ф:f5 Фd7 14. Ф:d7 К:d7) 12...Ф:f6 13. Ф:f6 gf 14. Ке2 с5!

Слабее, вероятно, 14...Се6, так как ходу 15. с4 не следует препятствовать. На 14...Се6 белые могут ответить 15. Кd4, что, впрочем, ведет лишь к упрощениям. Если же 15. b3, то 15...а5 16. а4 с5 17. Лad1 Лfd8 18. f4 с4! 19. bc dc 20. Се4 Сс5+ с лучшими перспективами у черных, Черняк — Унцикер (XII Олимпиада, 1956 г.).

Александер сыграл 15. с4, но путем 15...dc! 16. С:с4 Се7 17. Кс3 Лаb8 18. Лас1 Л:b2 19. Ка4 Лd2 черные получили хорошие шансы.

Эйве отмечает, что и после 15. b3 (вместо 15. с4) 15...Сb7 16. с4 d4! черные имеют надежную позицию.

Другой путь — **11...Се7** 12. Лае1 h6 13. С:h6 gh 14. Фе3 d4 15. Ф:h6 Фd6 — приводит к спорной позиции. Неясно, могут ли белые добиться большего, чем ничья вечным шахом?

Этот вопрос возник после появления заметки в журнале «Чехословенский шах» №1 за 1957 г., где Л. Липовский предложил продолжение атаки: 16. Фg5+ Крh8 17. f4! Далее он рассматривал такие варианты: 1) 17...Кh7 18. Фh5 f5 19. Ке4 fe 20. С:е4 Сf5 21. С:f5 Л:f5 22. Ф:f5; 2) 17...Кh7 18. Фh5 f5 19. Ке4 Фс7 20. Кg5 Сd6 21. Ле8! Л:е8 22. Ф:е8+ Кf8 23. Лf3; 3) 17...dc 18 Фh6+ Крg8 19. Лf3 Сg4 20. Лg3 Фс5+ (Или 20...Фd4+ 21. Крh1 Лfe8 22. Ле5!) 21. Крf1! Фh5 22. Ф:h5 К:h5 23. Л:g4+ Кg7 24. Л:е7 сb 25. Ле1 — все к выгоде белых.

Эйве приводит в своем бюллетене эти варианты. Он рекомендует, как хорошую защиту, продолжение 17...Кg8! (Если 18. Фh5+, то 18... Фh6 19. Ф:h6+ К:h6 20. Л:е7 dc, и черные выигрывают). 18. Л:е7 dc! 19. Ле3 Фf6 20. Фс5 Сg4! (Отражая угрозы Ф:f8 и f4—f5). Или 20. Фh5+ Кh6 (Эйве указывает, что после 20...Фh6 21. Фе5+ получается ничья) 21. f5 Крh7.

На этом анализ Эйве заканчивается. Однако он упустил из виду ответ белых 22. bc! (Слабее 22. Ле6 Фd4+ 23. Крh1 С:е6 24. fe+ f5 или 24. f6+ Ф:d3 25. cd Лg8 и Сd5) с угрозой Ле6 и интересными осложнениями.

КОРОЛЕВСКИЙ ГАМБИТ

В своем обзоре («Шахматный бюллетень» № 7, 1957 г.) мастера А. Хасин и Я. Эстрин отмечали позицию, возникающую после ходов 1. е4 е5 2. f4 ef 3. Кf3 Се7 4. Сс4 Кf6 5. Кс3 К:е4 6. Ке5!

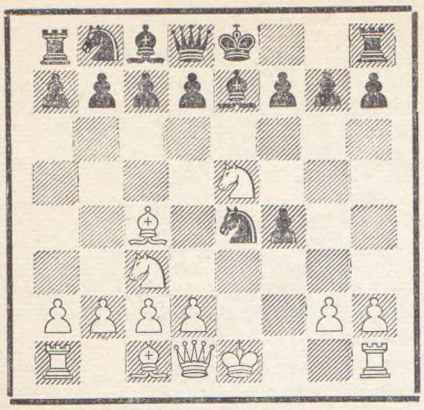

Эйве указывает, что для оценки защиты 6...**Ch4**+ интересна партия Нордик—Томас (играна по переписке в 1947—48 гг.): 7. g3 Фе7 (7...fg 8. 0—0! с атакой у белых) 8. 0—0 Ф:е5 9. d4 К:с3 10. bc Фа5 11. С:f7+! Кр:f7 12. gh Лf8 13. Л:f4+ Крg8 14. Л:f8+ Кр:f8 15. Фf3+ Крg8 16. Ch6! Фb6 17. Лf1 Фg6+ 18. Крh1 Фе8 19. С:g7! d5 20. Ch6 Кd7 21. Лg1+, и черные сдались.

В варианте, случившемся в известной партии Подгорный — Стулик, 6...**Kd6** 7. Cb3 Ch4+ 8. g3! fg 9. 0—0 gh+ 10. Крh1 вместо 10... Cf6 Эйве советует 10...0—0! На 11. Фh5 следует 11...Фg5! (12. К:f7 К:f7 13. С:f7+ Крh8). Лучше 11. d4!, и если 11...Cf6, то 12. Фh5 Кс6 13. Лf3! (Предложено ван дер Таком и, по мнению Эйве, сильнее чем ход И. Розенфельда 13. Се3). Теперь грозит Лh3; на 13...h6 последует 14. С:h6, а на 13...g6 — 14. К:g6. По-видимому, черным пока не удалось отыскать надежную защиту против атаки 6. Ке5!

Сицилианская защита

В варианте 1. е4 с5 2. Кf3 Кс6 3. d4 cd 4. К:d4 g6 5. c4 Cg7 6. Се3 Кf6 7. Кс3 Кg4 8. Ф:g4 К:d4 9. Фd1 е5 Эйве анализирует, кроме хода 10. Cd3, примененного в партии Смыслов—Ботвинник, турнир памяти Алехина, также продолжения 10. С:d4 и 10. Кb5 (Предложено Л. Пахманом в его дебютном руководстве).

I. 10. С:d4 ed 11. Кb5 Фb6! (грозит 12...a6) 12. е5 (12. с5 Ф:с5 13. Лс1 Фb4+) 12...С:е5 13. Фе2 d6 14. f4 d3! с лучшей игрой у черных.

II. 10. Кb5 и далее:

а) 10...Фb6? 11. с5! Ф:с5 12. Лс1 Фb4+ 13. Cd2, и белые выигрывают.

б) 10...К:b5 11. cb d6 12. Фd2 (заслуживает внимания 12. Сс4) 12... 0—0 и если 13. Лd1 Фс7 14. Ф:d6, то 14...Фа5+ и Ф:а2.

в) 10...0—0 11. К:d4 (В партии Бонч-Осмоловский—Васильчук, Москва, 1957 г., встретилось: 11. Фd2 Фh4 12. Cd3 К:b5 13. cb f5) 11...ed 12. С:d4 Фа5+ 13. Кре2 Ле8 с инициативой за пешку.

Разбирая партию Таль—Кламан из XXIV первенства СССР, Эйве отмечает, что после 1. е4 с5 2. Кf3 Кс6 3. d4 cd 4. К:d4 Кf6 5. Кс3 d6 6. Cg5 Cd7 весьма сильным ответом является 7. С:f6 (Таль играл 7. Фd2) 7...gf 8. Кf5, например, Фс8 (По нашему мнению, лучше 8...С:f5 9. ef Фа5) 9. Кd5! (9. g4 h5!) 9... С:f5 10. ef Лb8 11. Cd3 Ке5 12. Cb5+ Кс6 13. Фh5 Фd8 14. 0—0—0 с ясным перевесом белых — партия по переписке Балог-ван Коль, 1934 г.

В партии Кондратьев—Ровнер (первенство Ленинграда 1956 г.) после 1. е4 с5 2. Кf3 Кс6 3. d4 cd 4. К:d4 Кf6 5. Кс3 d6 6. Cg5 е6 7. Фd2 Се7 8. 0—0—0 0—0 9. f4 h6 10. Ch4 е5 11. Кf5 С:f5 12. ef ef белые сыграли 13. Крb1.

П. Кондратьев указал («Шахматы в СССР» № 10, за 1956 г) что «немедленное 13. Ф:f4 после 13... Кh5 14. С:е7 К:f4 15. С:d8 Лf:d8 вело к упрощениям, облегчающим защиту черных». Эйве указывает, что в этом случае белые выигрывали пешку путем 16. g3 Кh5 17. Кb5. Например, 17...Лd7 18. Се2 Кf6 19 Л:d6. Он полагает, что на 13. Ф:f4 черные должны ответить 13...Фа5; на 13. Крb1 этот ход хуже ввиду 13...Фа5 14. С:f6 С:f6 15. Кd5 Ф:d2 16. К:f6+ ров последовало 7. Cb5, Cd7, а gf 17. Л:d2 с большим преимуществом белых ввиду слабости черных пешек.

Внимание теоретиков по-прежнему привлекает позиция после 1. е4 с5 2. Кf3 Кс6 3. d4 cd 4. К:d4 Кf6 5. Кс3 d6 6. Cg5 е6 7. Фd2 а6 8. 0—0—0 Cd7 9. f4.

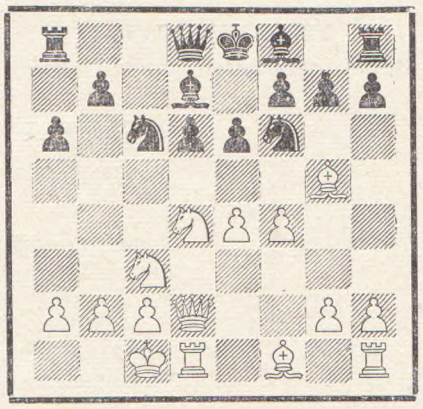

Сильным ответом на **9...b5** Эйве считает 10. С:f6 gf (10...Ф:f6 11. е5 de 12. Кd:b5) 11. f5, как было в партии Матанович—Хейнике, Гамбург, 1955 г. (см. «Шахматный бюллетень» № 12 за 1955 г.).

Анализируя **9...Лс8**, голландский гроссмейстер приводит вариант 10. Кf3 Фа5 11. Крb1 (На 11. е5 следует 11...Кb4!, например, 12. ef Л:с3 13. Кd4 Ла3!) 11...b5 12. е5! b4 13. ef bc 14. fg! С:g7. (Слабее 14...Лb8, хотя этот ход принес успех черным в партии Лиман—Минев, Упсала, 1956 г. — 15. Сс4? Л:b2+ 16. Кра1 Л:а2+ 17. С:а2 Кb4. Белые сдались. Дело в том, что Лиман мог ответить 15. b3! Например, 15...С:g7 16. Ф:d6 Лb7 17. Ке5! С:е5 18. fe Ф:е5 19. Ф:с6!, и белые выигрывают). 15. Ф:d6 Лс7 16. Сс4! (16...cb 17. Лhe1), и атака белых перспективнее.

Главный путь черных — **9... Се7** 10. Кf3 b5 (На 10...Лс8 Эйве рекомендует 11. Крb1!, ссылаясь на партию Спасский—Тайманов, XXIII первенство СССР) и теперь:

1) Надежным, но мало активным является план с 11. Cd3, как было, например, в партии Олафсон—Толуш и Матанович—Толуш из турнира в Гастингсе 1953/54 г. (см. «Шахматный бюллетень» № 4 за 1956 г.).

2) Многие рекомендуют 11. С:f6 gf 12. f5. В партии Дюкштейн — Геллер (Загреб, 1955 г.) последовало 12...Фа5 13. Крb1 Лс8 14. Cd3 Кb4 15. Кd4 К:d3 16. Ф:d3 b4 17. Кре2 е5 с очень сложной игрой; встреча Бинк—Крамер, Бевервийк, 1957 г., продолжалась 13... 0—0—0 14. Кd4 Крb7 15. Кb3 Фb6 16. Ке2 Лс8 17. Кf4 с несколько лучшими шансами у белых.

3) Наиболее последовательное, но рискованное — 11. е5 b4 (Плохо 11...de 12. fe b4 13. ef bc 14. Ф:d7+!) 12. ef.

На 12. ed!? следует 12...bc 13. Ф:с3 Cf8 14. f5 Фа5! 15. С:f6 gf 16. Ф:f6 Ф:а2! 17. Ф:h8 0—0—0 (грозит Ch6+, на 18. Ф:h7 черные играют Кb4 с дальнейшим Фа2—а1+:b2) — Эйве считает создавшуюся ситуацию весьма выгодной для черных.

12...bc 13. Ф:с3 gf с хорошей игрой у черных, что показала уже известная встреча Бени—Тайманов, матч СССР — Австрия, 1953 г. Эйве анализирует еще партию Пильник—Спаньярд, Бевервийк, 1957 г., которая подтверждает эту оценку: 14. Ch4 а5! 15. а3 (Бени играл 15. Кd4) 15...Лс8 16. Фе3 Фс7 17. Лd2 а4 18. Кd4 Ка5 19. Кb5 Фb8 20. Кс3 d5! 21. Л:d5!? (Хуже 21. К:d5 Кb3+ 22. Крd1 К:d2 23. К:f6+ С:f6 24. С:f6 К:f1 и т. д.). 21... Л:с3! 22. bc, и теперь черные могли форсировать атаку — 22... С:а3+ 23. Крd2 Фb1! Например, 24. Cb5? Кс4+ или 24. Кре2 Кс4 25. Фе4 Кd6! В партии случилось иное: 22... ed? 23. С:f6 Се6 24. С:е7 Кр:е7 25. f5! Лс8 26. fe fe 27. Фg5+ Крd7 28. Са6 Лс4 29. Лf1 Ле4 30. Лf7+ Крс6 31. Фе7 Фd6 32. Фе8+, и черные сдались.

Интересную попытку улучшить защиту черных в варианте 1. е4 с5 2. Кf3 d6 3. d4 cd 4. К:d4 Кf6 5. Кс3 а6 6. Cg5 е6 7. f4 предпринял Б. Ларсен.

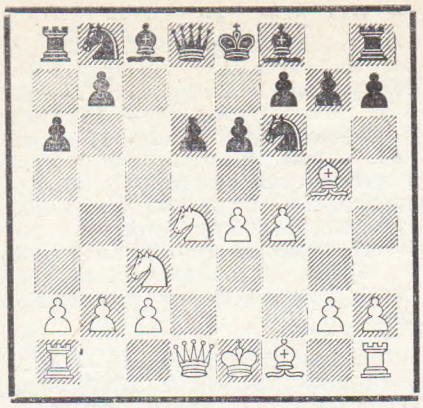

Он играет 7...Cd7 (8. e5 de 9. fe Фа5). В партии Александер — Ларсен, Гастингс, 1956/57 гг., последовало 8. Фf3 Кс6 9. 0—0—0 К:d4 10. Л:d4 Сс6. Теперь продвижение e4—e5 застопорено. Ферзя черные могут развить на активную позицию — a5.

Александер пытался форсировать наступление — 11. f5 Фа5 12. С:f6 gf 13. fe (О'Келли рекомендовал 13. Се2 0—0—0 14. Фh3 Фе5 15. Лhd1. Например, 15...h5 16. fe fe 17. Кd5 Крb8 18. Кb4 с хорошей игрой у белых) 13...Фg5+ 14. Крb1 fe 15. Сс4 Фе5 16. Лhd1 (с угрозой Кd5) 16...0—0—0, и в предстоящей сложной борьбе у черных неплохие ресурсы (см. «Шахматный бюллетень» № 4 за 1957 г.).

Эйве приводит также начало партии Боумейстер—Ларсен, Копенгаген, 1956 г., где белые выбрали другой план: 11. Сс4 Се7 12. Лhd1 Фа5 13. С:f6 С:f6! 14. Л:d6 0—0, и теперь они отвели ладью — 15. Л6d3. Вместо этого рекомендуется 15. Л:с6 bc 16. e5 Сd8 17. Ф:с6 с выгодой для белых; заметим, однако, что на 15. Л:с6 черные могут предварительно разменяться 15...С:с3 и тем самым опровергнуть жертву качества.

Французская защита

Эйве расценивает, как весьма выгодный для белых, вариант, встретившийся в партии Таль—Петросян, XXIV первенство СССР: 1. e4 e6 2. d4 d5 3. Кс3 Сb4 4. e5 c5 5. a3 С:с3+ 6. bc Ке7 7. Фg4 Кf5 8. Сd3 h5 9. Фh3 cd 10. Кf3! (На 10. С:f5 ef 11. Фg3 Эйве рекомендует 11... Се6! и если 12. Ф:g7, то 12...Крd7 с угрозой Лg8) 10...Кс6.

Лучше было сыграно в партии Константинопольский — Ивашин, I первенство СССР по переписке, 1949—50 гг. — 10...Фс7! 11. Лb1 (Если 11. 0—0, как советует Эйве, то 11...dc 12. g4 Ке7 12. gh Кbс6, и, вследствие рокировки белых, пешка g7 в безопасности и черные сохраняют лишнюю пешку) 11... Кс6 12. g4 Кfе7 13. cd К:d4 14. К:d4 Фс3+ 15. Сd2 Ф:d4 16. f4 Кg6 17. c3! Фс5 (Нельзя 17...К:f4 18. cd К:h3 ввиду 19. g5!) 18. gh, и теперь ходом 18...Ке7! черные могли бы сохранить обороноспособную позицию. После 18... **Сd7? 19. Л:b7** Сс6 20. С:g6! С:b7 21. Ф:е6+ Фе7 22. С:f7+ Крf8 23. Ф:е7+ Кр:е7 24. Сg6 Кре6 25. Лg1 белым удалось добиться успеха в эндшпиле.

Петросян вскоре попал в трудное положение: 11. g4! Кfе7 12. gh Фс7 13. Сf4 Кg6 14. Фg4 К:f4 15. Ф:f4 dc 16. Фg5 Фе7 17. Ф:g7 Фf8 18. Фg5 Фh6 19. Лg1 Ф:g5 20. Л:g5, и белые выиграли это окончание. Однако, заключение Эйве о неудовлетворительности варианта для черных, как мы уже видели, является преждевременным. Следует подвергнуть дальнейшей проверке ход А. Ивашина 10...Фс7!

Анализируя дебют 14-й партии второго матча Смыслов—Ботвинник — 1. e4 e6 2. d4 d5 3. Кс3 Сb4 4. e5 c5 5. a3 С:с3+ 6. bc **Фс7** 7. Фg4 f5 8. Фg3 Ке7 9. Сd2, Эйве полагает, что оценка 8-го хода черных зависит от варианта 9. Ф:g7 Лg8 10. Ф:h7 cd 11. Ке2 (или Крd1). Развитие партии — 9...0—0 10. Сd3 b6 11. Кh3 Са6 12. Кf4 Фd7 13. h4 (Или 13. С:а6 К:а6 14. h4 Лас8) 13...С:d3 14. cd Кbс6 15. Се3 cd 16. cd Лас8 Эйве считает благоприятным для черных.

Рассматривая двадцатую партию матча Смыслов—Ботвинник, Эйве советует после 1. e4 e6 2. d4 d5 3. Кс3 Сb4 4. e5 c5 5. a3 С:с3+ 6. bc Фс7 7. Фg4 **f6** 8. Кf3 Кс6 9. Фg3 играть не 9...Фf7 (Жертва пешки с5, не оправданная течением партии), а предварительно 9...cd.

Обзор составил

А. КОНСТАНТИНОПОЛЬСКИЙ.

УКАЗАТЕЛЬ НАЧАЛ

Цифры обозначают номера партий

1. e2—e4 e7—e5

Защита двух коней 88, 101
Испанская партия — 2. Кf3 Кс6 3. Сb5
3...a6 4. Са4 Кf6 5. 0—0 b5 109
5...Се7 6. Ле1 . . . . . 26, 27, 92
6. Фе2...28, 82, 84, 86; 6. d3...80;
6. С:с6 87
Системы с d7—d6 . . . . . 29 31
3...Сс5...98, 102; 3...f5 32
Королевский гамбит 106, 117

1. e2—e4 без ответа e7—e5

Защита Алехина 56, 100, 142, 143, 150
Защита Каро-Канн 6, 55, 99, 130 145, 148
Сицилианская защита — 1...c5
2. Кf3 Кс6 . . . . . 35—39, 42, 94, 111, 154
Системы с g7—g6 . 40, 41, 78, 89, 97, 104, 159
2. Кf3 е6 . . . . . 43—51, 93, 118
2. Кс3...107, 136, 138; 2. b3 149

1. d2—d4 d7—d5

Дебют ферзевых пешек . . 8, 112, 134, 137, 146, 147, 156
Славянская защита . . 58, 103, 110, 124, 131, 132, 151
Ферзевый гамбит 7, 57, 83, 96, 105, 114, 122, 135, 139, 141, 153, 157

1. d2—d4 Кg8—f6

Защита Грюнфельда . . . . . 10—13
Защита Нимцовича — 2. c4 e6 3. Кс3 Сb4
4. e3...9, 59, 77, 79, 81; 4. a3 . . . . 60, 61
4. Кf3...62; 4. Фс2 . . . . . 85, 95, 140
Индийская защита 70, 71, 128, 133, 144
Новоиндийская защита . . . 14, 15, 113, 120, 158
Староиндийская защита
с g2—g3 . . . . . 16, 19, 63—65
без g2—g3 . . . . . 17, 18, 20, 66—69

Другие начала

Английское начало . . . . . 22, 23, 72—74, 123
Голландская защита 75, 127
Дебют Берда 76, 155
Дебют Нимцовича 125
Дебют Рети 21, 24, 25, 116, 119, 152

Отдел партий

Первенство Москвы, 1957 г.

Полуфиналы

(Окончание)

Из партий, интересных в дебютном отношении, выделим №№ 1 (необычный план белых с ходом 11. c4; белые реализовали свой перевес в эндшпиле), 2 (план атаки с ходом 6. Kh3), 4 (белые ничего не извлекли из дебюта), 9 (в варианте 9 . . . Фc7 черные добились преимущества), 10 (новое продолжение белых в защите Грюнфельда), 14 (до 11-го хода противники следовали партии Колле — Капабланка, Карлсбад, 1929 г.; белые предприняли попытку усилить игру), 20 (черные улучшили защиту в трудном варианте).

Надо отметить миттельшпиль партий №№ 5 (борьба ферзя против трех легких фигур), 7, 8, 11, 22, 23, 25, эндшпиль партии № 18.

№ 1. Французская защита

БОНЧ-ОСМОЛОВСКИЙ — ФИЛЬЦЕР

1. e4 e6 2. d4 d5 3. Kc3 Cb4 4. e5 c5 5. a3 C:c3+ 6. bc Фc7 7. Kf3 Kc6 8. Ce2 Cd7 9. 0—0 Kge7 10. Лe1 f6 11. c4 fe 12. cd ed 13. K:e5 K:e5 14. de 0—0—0 15. e6 C:e6 16. Cb5 Фd6 17. Cg5 Лdf8 18. C:e7 Ф:e7 19. Ф:d5 C:d5 20. Л:e7 a6 21. Cf1 Лf7 22. Лe5 Лd8 23. Лd1 Cc6 24. Л:d8+ Кр:d8 25. Л:c5 Лe7 26. f3 Лe3 27. Cd3 Лe1+ 28. Крf2 Лa1 29. C:a6 ba 30. Л:c6 Л:a3 31. h4 a5 32. h5 a4 33. h6 gh 34. Л:h6 Лc3 35. Л:h7 Л:c2+ 36. Крg3 a3 37. Лa7 a2 38. Крh3 Крc8 39. g4 Крb8 40. Лa4 Крc7 41. Крh4 Крd6. **Черные сдались.**

№2. Французская защита

СИМАГИН — ЛЫСКОВ

1. e4 e6 2. d4 d5 3. Kc3 Cb4 4. e5 b6 5. Фg4 Cf8 6. Kh3 Фd7 7. Kf4 Kh6 8. Фh3 Kf5 9. Ce3 Ca6 10. C:a6 K:a6 11. g4 K:e3 12. fe Cb4 13. 0—0 C:c3 14. bc Kb8 15. Kh5 Лg8.

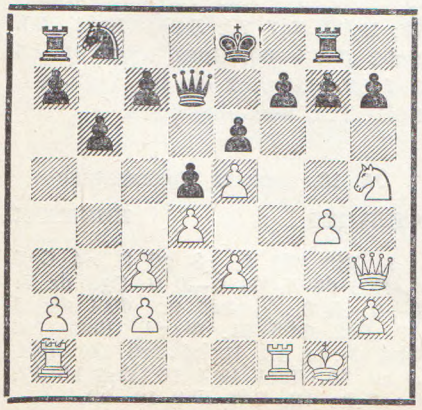

16. Лf6 Фe7 17. Лaf1 Kd7 18. Л:f7 Ф:f7 19. Л:f7 Кр:f7 20. Kf4 Kf8 21. c4 dc 22. Фf3 Лd8 23. d5 ed 24. Kh3+ Крe8 25. Kg5 Лd7 26. e6 K:e6 27. K:e6 Крe7 28. Фf5 Крd6 29. Kf4 c6 30. Фe6+. **Черные сдались.**

№ 3. Французская защита

ЛИБЕРЗОН — ГУСЕВ

1. e4 e6 2. d4 d5 3. Kd2 Kc6 4. Kgf3 Kf6 5. e5 Kd7 6. Ce2 f6 7. ef K:f6 8. 0—0 Cd6 9. c4 0—0 10. Лe1 Cd7 11. c5 Cf4 12. Kf1 Ke4 13. Cb5 e5 14. de Cg4 15. C:c6 bc 16. C:f4 Л:f4 17. Лe3 Фe7 18. Фa4 Ф:c5 19. b4 Фc4 20. Фb3 Фa6 21. K1d2 K:d2 22. K:d2 Лb8 23. Лb1 Cf5 24. Лb2 Ce6 25. g3 Лd4 26. a3 Ch3 27. Лe1 Лd3 28. Фc2 Л:a3 29. e6 Лa1 30. Kb1 Лe8 31. e7 Л:e7. **Белые сдались.**

№ 4. Французская защита

ЭСТРИН — ФИЛЬЦЕР

1. e4 e6 2. d4 d5 3. Kd2 Kf6 4. e5 Kfd7 5. Cd3 c5 6. c3 Kc6 7. Ke2 Фb6 8. Kf3 cd 9. cd f6 10. ef K:f6 11. 0—0 Cd6 12. Cf4 C:f4 13. K:f4 Ф:b2 14. Лe1 0—0 15. Лe2 Фa3 16. K:e6 C:e6 17. Л:e6 Лae8 18. Л:e8 Л:e8 19. Cb5 Фb2 20. Лb1 Ф:a2 21. Лa1 Фb2 22. Лb1 Фa3 23. Лa1 Фe7 24. Фa4 Лc8. **Ничья.**

№ 5. Французская защита

ВАСИЛЬЧУК — ПОЛЯК

1. e4 e6 2. d4 d5 3. Kd2 c5 4. ed Ф:d5 5. Kgf3 cd 6. Cc4 Фd6 7. 0—0 Kf6 8. Kb3 Kc6 9. Kb:d4 K:d4 10. K:d4 a6 11. a4 Фc7 12. b3 Cd6 13. h3 0—0 14. Cb2 b6 15. Лe1 Лe8 16. Фd3 Cb7 17. Лad1 Cc5 18. Фc3 a5 19. Cf1 Лac8 20. Фd3 Лcd8 21. Kb5 C:f2+ 22. Кр:f2 Фf4+ 23. Крg1 Л:d3 24. Л:d3 Ce4 25. Лd4 e5 26. Лc4 Фd2 27. Лe2 Фd7 28. Лc:e4 K:e4 29. Л:e4 Фd1 30. Л:e5 Л:e5 31. C:e5 Ф:c2 32. Cc4 Крf8 33. Cd4 Фc1+ 34. Крf2 Фf4+ 35. Крg1 Фc1+ 36. Крh2 Фf4+ 37. Крh1 Фc1+ 38. Cg1 g5 39. Kd6 g4 40. K:f7 gh 41. gh Крe7 42. Крg2 Фc2+ 43. Cf2.

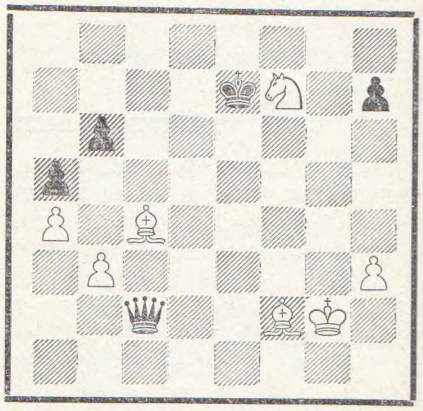

43. . b5 44. ab a4 45. ba Ф:c4 46. Ke5 Фe4+ 47. Kf3 Ф:a4 48. Kd4 Крd7 49. Крg1 Фb4 50. Крg2 Фb1 51. Крh2 Фf1 52. Крg3 h5 53. h4 Фd3+ 54. Крg2 Фe4+ 55. Крf1 Крc7 56. Ke2 Фb1+ 57. Крg2 Ф:b5 58. Kg1 Фd5+ 59. Kf3 Фe4 60. Cg3+ Крc6 61. Крf2 Крd5 62. Kh2 Крd4 63. Kf3+ Крd3 64. Ke5+ Крd2 65. Kf3+ Крd1 66. Kg1 Фe1+ 67. Крg2 Фe3 68. Cf2 Фe4+ 69. Крh2 Крd2 70. Крg3 Крd3 71. Крh2 Фg4 72. Крh1 Крe4 73. Крh2 Крf4 74. Крh1 Фd1. **Белые сдались.**

№ 6. Защита Каро-Канн

ЛИБЕРЗОН — ЛИВШИН

1. e4 c6 2. d4 d5 3. Кc3 de 4. К:e4 Кd7 5. Кf3 Кgf6 6. Кg3 g6 7. Сc4 Кb6 8. Сb3 Сg7 9. h4 0—0 10. Кe5 a5 11. a4 Фd6 12. h5 Сe6 13. hg hg 14. С:e6 Ф:e6 15. 0—0 Кfd7 16. Кf3 c5 17. Лe1 Фc6 18. Кe5 К:e5 19. de Лad8 20. Фe2 Лd5 21. f4 К:a4 22. Фg4 c4 23. Кe4 Кc5 24. Кc3 Лdd8 25. f5 gf 26. Ф:f5 Фe6 27. Ф:e6 К:e6 28. Л:a5 Кd4 29. Кd5 Лfe8 30. Сg5 Лd7 31. Кb6 Лc7 32. c3 Кe6 33. Сh4 Крf8 34. Лa4 Кf4 35. Л:c4 Л:c4 36. К:c4 Лc8 37. Лe4 Кg6 38. Сg3 Лc5 39. b4 Лd5 40. Лd4 e6 41. Л:d5 ed 42. Кd6 К:e5 43. К:b7 Кd3 44. Кc5 К:c5 45. bc Крe7 46. c6 С:c3 47. Крf2 Крd8 48. Крe3 Крc8 49. Сd6 Сg7 50. g4 d4+ 51. Крd3 Сf6 52. Крc4 Сg7 53. Сb4 Сf6 54. Сa5 Сe5 55. Сb6 Сg3 56. С:d4 Крc7 57. Крd5 Сh4 58. Сe5+ Крc8 59. Сf4 Сd8 60. Крe4 Сf6 61. Крf5 Сd8 62. Сg5 Сa5 63. Крe5 Сc7+ 64. Крd5 Сg3 65. Сf6 Сe1 66. Сd4 Сg3 67. Сe5 Сh4 68. Крe4 Сe7 69. Сg3 Сf6 70. Крf5 Сe7 71. Сf4 Сd8 72. Сg5 Сa5 73. Сe7 Крc7 74. Крf6 Кр:c6 75. Кр:f7 Сd2 76. Крe6 Сc1 77. Сd6 Сd2 78. Сe5 Сe3. **Ничья.**

№ 7. Ферзевый гамбит

ПРОХОРОВИЧ — КОНСТАНТИНОПОЛЬСКИЙ

1. d4 d5 2. c4 e6 3. Кc3 Кf6 4. Сg5 Кbd7 5. e3 c6 6. cd ed 7. Сd3 Сe7 8. Кge2 0—0 9. 0—0 Кh5 10. С:e7 Ф:e7 11. Фc2 g6 12. Лfe1 Кdf6 13. Кa4 Сg4 14. a3 Лfe8 15. b4 a6 16. Фc5 Фe6 17. Фb6 Фe7 18. Кc5 Сc8 19. h3 g5 20. e4 de 21. Кc3 Кd5 22. К:d5 cd 23. Фh6 Кg7 24. Л:e4 de 25. К:e4 Сf5 26. Кf6+ Ф:f6 27. Ф:f6 С:d3 28. Ф:g5 Лad8 29. d5 Лd6 30. Лd1 Сe4 31. f3 h6 32. Фf4 Л:d5 33. Л:d5 С:d5 34. Ф:h6 Сc6 35. Крf2 Лe6 36. Фh4 Лd6 37. Крe2 Сb5+ 38. Крe1 Лe6+ 39. Крf2 Лe2+ 40. Крg1 Лd2 41. Фe4 Сc6 42. Фe3 Лd6. **Ничья.**

№ 8. Дебют ферзевых пешек

КОНСТАНТИНОПОЛЬСКИЙ — ФРИДШТЕЙН

1. d4 Кf6 2. Кf3 g6 3. Сf4 Сg7 4. Кbd2 d5 5. c3 Кbd7 6. e3 0—0 7. Сd3 b6 8. h4 Лe8 9. h5 К:h5.

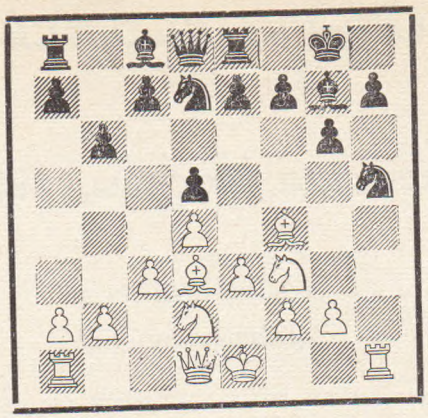

10. Л:h5 gh 11. С:h7+ Кр:h7 12. Кg5+ Крg6 13. Фc2+ Крf6 14. Кh7+ Крe6 15. Кf3 f6 16. Фg6 Кf8 17. Кhg5+ Крd7 18. Ф:g7 Кe6 19. К:e6 Кр:e6 20. Фg6 Лg8 21. Ф:h5 Лh8 22. Сh6 Фe8. **Ничья.**

№ 9. Защита Нимцовича

ВОРОНКОВ — РАВИНСКИЙ

1. c4 e6 2. d4 d5 3. Кf3 Кf6 4. Кc3 Сb4 5. e3 0—0 6. Сd3 c5 7. 0—0 Кc6 8. a3 С:c3 9. bc Фc7 10. cd ed 11. a4 Лe8 12. Сa3 c4 13. Сc2 Сg4 14. Фe1 С:f3 15. gf Фd7 16. Крh1 Фh3 17. Фe2 Лe6 18. Лg1 Кh5 19. f4 К:f4 20. Фg4 Ф:g4 21. Л:g4 Кd3 22. С:d3 cd 23. Лd1 Кa5 24. Л:d3 Кc4 25. Сc1 f5 26. Лg5 g6 27. Лd1 Лc8 28. Сd2 Лa6 29. e4 К:d2 30. Л:d2 de 31. Лg1 Л:c3 32. Лb1 Лc7 33. Лb4 Лd6 34. Крg2 Крf7 35. Крg3 Крf6 36. h4 b6 37. Лd1 Лc3+ 38. Крg2 h6 39. Лd2 Крe6 40. Лd1. **Белые просрочили время.**

№ 10. Защита Грюнфельда

ПРОХОРОВИЧ — СОЛОВЬЕВ

1. d4 Кf6 2. c4 g6 3. g3 Сg7 4. Сg2 d5 5. cd К:d5 6. e3 0—0 7. Кe2 c5 8. dc Кb4 9. Кd4 e5 10. a3 Фa5 11. 0—0 ed 12. Сd2 К8a6 13. ed Лd8 14. Сc3 С:d4 15. С:d4 Кc6 16. С:c6 bc 17. Фe2 Сh3 18. Сc3 Ф:c5 19. Кd2 Л:d2 20. Ф:d2 С:f1 21. Фf4 f5 22. Л:f1 Лe8 23. Лd1 Кb8 24. Фc7. **Черные сдались.**

№ 11. Защита Грюнфельда

ВАСЮКОВ — ОСНОС

1. Кf3 Кf6 2. g3 g6 3. Сg2 Сg7 4. 0—0 0—0 5. d4 d5 6. c4 dc 7. Кa3 c6 8. К:c4 Сe6 9. b3 Сd5 10. Сb2 a5 11. Лc1 Кa6 12. Фd2 Кe4 13. Фe3 Кd6 14. Лfd1 a4 15. К:d6 ed 16. ba Лe8 17. Фd2 С:a2 18. Лa1 Сd5 19. Кe1 Кc7 20. Лdb1 Фe7 21. Сf1 f5 22. Сc3 Лab8 23. Лb2 Кe6 24. Лab1 Кg5 25. f3 Сh6 26. Фd3.

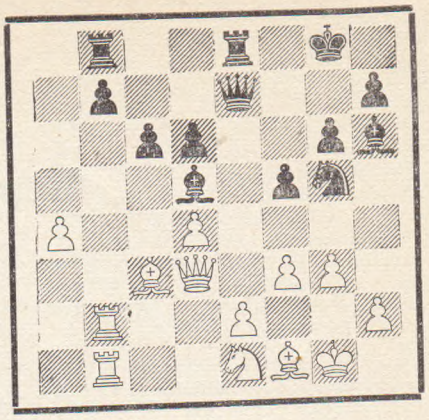

26. . Кe4 27. Кg2 К:c3 28. Ф:c3 g5 29. Крf2 g4 30. f4 Сg7 31. e3 Сe4 32. Лd1 c5 33. Лb5 cd 34. ed Лbc8 35. Фb3+ Крh8 36. Кe3 Сf3 37. Лd2 Лc1 38. a5 Сc6 39. Лb4 Лb1. **Белые сдались.**

№ 12. Защита Грюнфельда

ФИЛЬЦЕР — ВАСЮКОВ

1. Кf3 c5 2. g3 Кc6 3. Сg2 g6 4. c3 Кf6 5. 0—0 Сg7 6. d4 cd 7. cd d5 8. Кe5 0—0 9. Кc3 Сf5 10. К:c6 bc 11. Кa4 Кd7 12. Сf4 Лe8 13. Лc1 Лc8 14. b3 Фa5 15. Сd2 Фd8 16. Сc3 h5 17. Фd2 Фc7 18. Сb2 Фb8 19. Кc5 Кf8 20. Лfd1 Крh7 21. f4 Кd7 22. К:d7 С:d7 23. Лc5 Сf8 24. Лcc1 Фd6 25. e4 de 26. С:e4 Сg4 27. Лf1 Сf7 28. С:f5 gf 29. Лc5 e6 30. Фe2 Крh6 31. g4 hg 32. h3 g3 33. Лf3 Сe7 34. Крg2 Лg8 35. Лcc3 Фd5 36. Фe5 Ф:e5 37. de Лgd8 38. Лcd3 Сh4 39. Сc3 Лd5 40. Сe1 Лg8 41. Лc3 c5 42. С:g3 С:g3 43. Л:g3 Лd2+ 44. Крf3 Лgd8 45. Крe3 Л:a2 46. Л:c5 a5 47. Лc7 Лad2 48. Лc3 Лb2 49. Лf3 Крh5 50. Лf2 Л:f2 51. Кр:f2 Крh4 52. Лf3 Лd2+ 53. Крg1 Лa2 54. Крh1 Лa3 55. Крg2 Лa1 56. Крh2 Лe1 57. Крg2 Лe2+ 58. Крg1 Лd2 59. Крh1 Крh5 60. Крg1 f6 61. ef Крg6 62. h4 Кр:f6 63. h5 Крg7 64. Лg3+ Крh6 65. Лg6+ Кр:h5 66. Л:e6 Крg4 67. Лa6 Лd5 68. Лb6 Кр:f4 69. b4 a4 70. Лa6 Крg3 71. Лg6+ Крf3 72. Лa6 f4 73. Крh2 Крe3 74. Л:a4 f3 75. Лa3+ Лd3 76. Лa8 Лd2+ 77. Крh3 Лd7 78. Лa3+ Крf4 79. Крh2 Лh7+ 80. Крg1 Крg3 81. b5 Лc7 82. Лa1 Лc2 83. b6 Лg2+ 84. Крf1 Лh2. **Белые сдались.**

№ 13. Защита Грюнфельда

ФИЛЬЦЕР — НИКИТИН

1. Кf3 Кf6 2. g3 g6 3. c4 Сg7 4. Кc3 d5 5. d4 0—0 6. Сg2 dc 7. 0—0 c5 8. dc Фa5 9. Фa4 Ф:c5 10. Сe3 Фh5 11. Ф:c4 Кc6 12. Фh4 Ф:h4 13. К:h4 Сe6 14. Лfd1 Лac8 15. Лac1 Кg4 16. Сc5 b6 17. С:c6 bc 18. Сd7 Лb8 19. h3.

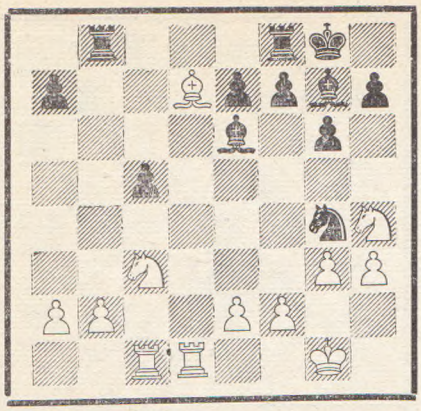

19. . К:f2 20. Кр:f2 Cd4+ 21. e3 Л:b2+ 22. Ке2 С:d7 23. ed Ca4 24. dc С:d1 25. Л:d1 Лс8 26. Лс1 Лb5 27. Кg2 Лс:с5 28. Л:с5 Л:с5 29. Ке3 f5 30. h4 Крf7 31. Кd1 е5 32. Кре3 Кре6 33. Кdс3 Лс4 34. Крd3 Лb4 35. а3 Лb3 36. а4 Лb4 37. Кре3 а6 38. Кс1 Крd6 39. Кре2 Лg4 40. Крf3 Лс4 41. К1е2 Крс5. **Белые сдались.**

№ 14. Новоиндийская защита

СОКОЛОВ НЕЙШТАДТ

1. d4 Кf6 2. Кf3 b6 3. е3 Сb7 4. Сd3 е6 5. 0—0 с5 6. Кbd2 Кс6 7. с3 Се7 8. Фе2 0—0 9. е4 cd 10. К:d4 Ке5 11. Сс2 Фс8 12. Крh1 Сс5 13. К2b3 Са6 14. Кb5 Се7 15. К3d4 Кс6 16. а4 d6 17. f4 g6 18. f5 К:d4 19. cd ef 20. ef Фd7 21. Сg5 Сb7 22. Лае1 Лае8 23. Сh6 Сd8 24. Фd2 Л:е1 25. Л:е1 Ле8 26. Л:е8+ К:е8 27. d5 Сf6 28. К:а7 С:b2 29. fg hg 30. Кb5 Сg7 31. Сf4 Фе7 32. h3 Се5 33. Сg5 Сf6 34. Се3 С:d5. **Ничья.**

№ 15. Новоиндийская защита

ФРИДШТЕЙН СИМАГИН

1. d4 Кf6 2. с4 е6 3. Кf3 b6 4. g3 Сb7 5. Сg2 g6 6. 0—0 Сg7 7. Кс3 Ке4 8. Фс2 К:с3 9. Ф:с3 0—0 10. Сg5 f6 11. Се3 d6 12. Лас1 а5 13. Ке1 С:g2 14. К:g2 е5 15. Фd2 Кd7 16. Лсd1 Фе7 17. Сh6 С:h6 18. Ф:h6 Лаd8 19. Ке3 с6 20. Кс2 f5 21. de de 22. Фе3 Кс5 23. b4 ab 24. К:d4 Фf6 25. Кd3 Ке4 26. Лb1 с5 27. Лb3 Лd4 28. f4 ef 29. К:f4 Л:с4 30. Кd5 Фd6 31. Лd1 Фе5 32. Л:b6 Лd4 33. Л:d4 cd 34. Фb3 Кd2 35. Кf6++ Крg7 36. Фd3 Фс7 37. Ф:d2 Ф:b6 38. Кd7 Фb1+ 39. Крf2 Лс8 40. Ф:d4+ Крf7. **Ничья.**

№ 16. Староиндийская защита

ЛИВШИН НИКИТИН

1. с4 Кf6 2. Кс3 с5 3. g3 g6 4. Сg2 Сg7 5. Кf3 0—0 6. d4 d6 7. 0—0 Кс6 8. d5 Ка5 9. Кd2 е6 10. е4 ed 11. cd а6 12. f4 Кg4 13. Кf3 b5 14. h3 b4 15. Ка4 Кf6 16. е5 Ке8 17. Ле1 Ла7 18. Се3 Кс4 19. Сf2 Сd7 20. Лс1 Сb5 21. b3 С:а4 22. Л:с4 Сb5 23. Лс2 Ле7 24. Сf1 С:f1 25. Кр:f1 Лd7 26. е6 Ле7 27. Кg5 f6 28. Кf7 Фс7 29. f5 Ле:f7 30. ef+ Ф:f7 31. Лсе2 Фd7 32. Ле7 Фс8 33. Л1е6 Фd8 34. Фg4 Кс7 35. fg К:е6 36. Ф:е6+ Крh8 37. gh f5 38. Лd7 Фg5 39. Л:d6 f4 40. g4 Кр:h7 41. Лd7 f3 42. Лf7 Фс1+ 43. Се1 Л:f7 44. Ф:f7 Фе3 45. Фf5+ Крh8 46. Фс8+ Крh7 47. Фf5+ Крh8 48. Фс8+. **Ничья.**

№ 17. Староиндийская защита

ЛИВШИН ВАСЮКОВ

1. с4 g6 2. g3 Сg7 3. Сg2 d6 4. Кс3 Кf6 5. d4 0—0 6. е4 е5 7. d5 с6 8. Кge2 cd 9. cd Кbd7 10. 0—0 а5 11. Кb5 Кс5 12. Кес3 b6 13. Ле1 Са6 14. Сf1 Фd7 15. f3 Ке8 16. Ка3 Кс7 17. С:а6 Л:а6 18. Фе2 а4 19. Се3 f5 20. Сf2 Лаа8 21. Ксb5 Сh6 22. Лаd1 fe 23. fe К:е4 24. Ф:е4 К:b5 25. Кс4.

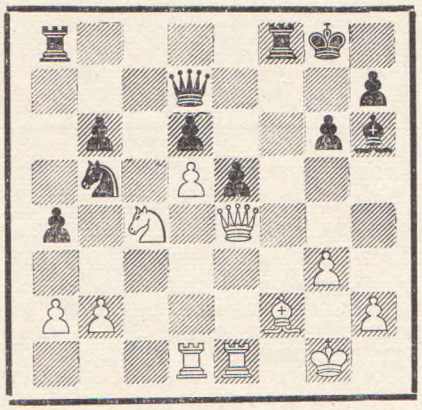

25. . а3 26. К:b6 Фа7 27. Се3 С:е3+ 28. Ф:е3 Лаb8 29. Кс4 Кd4 30. Л:d4 31. Ф:d4 Ф:d4 ed 32. ba Лb5 33. К:d6 Л:d5 34. Ке4 d3 35. Лd1 Крg7 36. Крg2 Ле5 37. Кс3 Ле3 38. Лd2 g5 39. а4 g4 40. Крg1 Лf5 41. а5 Лс5 42. Кd1 Лс2 43. К:е3 Л:d2. **Белые сдались.**

№ 18. Староиндийская защита

ВОРОНКОВ ПРОХОРОВИЧ

1. d4 Кf6 2. с4 с5 3. d5 g6 4. Кс3 Сg7 5. е4 0—0 6. Се2 е6 7. Сg5 h6 8. Се3 ed 9. ed d6 10. Фd2 Крh7 11. h3 Фе7 12. Кf3 Сf5 13. 0—0 Кbd7 14. Лfe1 Ке4 15. К:е4 С:е4 16. Кh2 Лае8 17. Лас1 g5 18. Кf1 Сg6 19. Сd3 Ке5 20. С:g6+ fg 21. Кh2 Фd7 22. b3 g4 23. hg К:g4 24. К:g4 Ф:g4 25. Фе2 Фh4 26. g3 Фh3 27. Фf1 Фg4 28. Фg2 Се5 29. Лс2 Лf3 30. Сf4 Л:f4 31. gf Ф:f4 32. Лсе2 h5 33. Ле4 Фf5 34. f4 Сd4+ 35. Крh1 Лf8 36. Ле7+ Крh6 37. Фg5+ Ф:g5 38. fg+ Кр:g5 39. Л1е2 h4 40. Крg2 Се5 41. Л:b7 Крg4 42. Ле4+ Сf4 43. Лh7 g5 44. Лее7 Се5 45. Л:е5 de 46. b4 е4 47. d6 е3 48. Ле7 Лf2+ 49. Крg1 Крf3 50. d7 Лd2 51. bc g4 52. Лf7+ Крg3 53. Крf1 h3 54. с6 h2 55. Лh7 Крf3 56. Кре1 g3 57. Лf7+ Крg2 58. Лf1 h1Ф 59. Л:h1 Кр:h1 60. с7 g2. **Белые сдались.**

№ 19. Староиндийская защита

ВАСИЛЬЧУК ФИЛЬЦЕР

1. Кf3 Кf6 3. с4 g6 3. b3 Сg7 4. Сb2 0—0 5. g3 d6 6. Сg2 е5 7. 0—0 Ле8 8. d3 Кbd7 9. Кс3 с6 10. Кd2 Кb6 11. b4 Се6 12. а4 d5 13. а5 Кс8 14. а6 b6 15. b5 Ке7 16. bc К:с6 17. cd К:d5 18. Кb5 Кd4 19. С:d4 ed 20. Кс4 Фd7 21. Фа4 Лаd8 22. Ксd6 Кс3 23. К:с3 Ф:d6 24. Кb5 Фb8 25. Сс6 Лf8 26. Лfс1 h5 27. Сb7 h4 28. Сf3 Се5 29. Лаb1 hg 30. hg.

30. . С:g3 31. К:d4 Сh2+ 32. Крf1 Фf4 33. Се4 Сh3+ 34. Кре1 Лfе8 35. Кf3 Сg2 36. К:h2 С:е4 37. Кf1 С:d3 38. Фа2 Л:е2+ 39. Ф:е2 С:е2 40. Кр:е2 Фе4+ 41. Ке3 Ле8 42. Лb2 Крg7 43. Лс7 Фg4+ 44. Крd2 Фf4. **Белые сдались.**

№ 20. Староиндийская защита

ФРИДШТЕЙН ВОРОНКОВ

1. d4 Кf6 2. с4 g6 3. Кс3 Сg7 4. е4 d6 5. f3 е5 6. d5 Кh5 7. Се3 f5 8. Кge2 Кd7 9. Фd2 Кdf6 10. ef gf 11. 0—0—0 а6 12. Кg3 0—0 13. Сg5 Фе8 14. Сd3 Фg6 15. К:h5 Ф:h5 16. Се3 Сd7 17. Крb1 Лаb8 18. Ке2 Фf7 19. Лhg1 b5 20. cb С:b5 21. С:b5 Л:b5 22. Кс3 Лb4 23. Фd3 Лfb8 24. Сс1 е4 25. Фс2 Лс4 26. Фd2 Л:с3 27. Ф:с3 К:d5 28. Фа3 Кс3+ 29. Кра1 К:d1 30. Л:d1 Фс4 31. fe fe 32. Крb1 d5 33. Фе7 с6 34. Фd6 Фb5 35. b3 Лf8 36. Сh6 Фе2 37. Фе6+ Лf7 38. Фе8+ Сf8 39. Лd2 Фf1+ 40. Крс2 Фf6 41. С:е3 Фе7 42. Ф:с6. **Ничья.**

№ 21. Дебют Рети

ЮХТМАН НЕЙШТАДТ

1. Кf3 d5 2. g3 Кс6 3. Сg2 е5 4. d3 Сg4 5. с4 d4 6. 0—0 Фd7 7. Фа4 f6 8. а3 Сh3 9. С:h3 Ф:h3 10. е3 0—0—0 11. ed ed 12. b4 Крb8 13. Ле1 h5 14. Кbd2 Кh6 15. Кf1 Кg4 16. Сf4 h4 17. b5 hg 18. fg Ксе5 19. С:е5 fe 20. Фс2 Фh5 21. Фе2 Сd6 22. К3d2 Се7 23. Ке4 Сg5 24. Кс5 Се3+ 25. К:е3 К:е3 26. Ф:h5 Л:h5 27. Ла2 Лf5 28. Ке4 Лf8 29. Лf2 Крс8 30. Л:f5 Л:f5 31. Кd2 Кс2 32. Лс1. **Ничья.**

№ 22. Английское начало

ФИЛЬЦЕР ГУСЕВ

1. с4 с5 2. Кс3 Кс6 3. g3 g6 4. Сg2 Сg7 5. Кf3 d6 6. 0—0 е5 7. d3 Кge7 8. Лb1 0—0 9. Ке1 Се6

10. Кd5 Лb8 11. Кс2 b5 12. cb К:d5 13. bc Кс3 14. Сg5 К:е2+ 15. Ф:е2 Ф:g5 16. b4 е4 17. de С:а2 18. Лbd1 cb 19. К:b4 Сb3 20. Кd5 С:d1 21. Ф:d1 Фе5 22. с7 Ла8 23. Фс2 Фе6 24. Лb1 Сd4 25. е5 Лас8 26. ed Ф:d6 27. Фс4 Се5 28. f4 Сg7 29. Сh3 f5 30. Ке7+ Крh8 31. К:с8 Л:с8 32. Крh1 Сf8 33. Лс1 Фd2 34. Сg2 Сd6 35. Лb1 Л:с7 36. Лb8+ Крg7 37. Фg8+ Крh6 38. h4 Лс1+ 39. Крh2 Лс2. **Белые просрочили время.**

№ 23. Английское начало

НИКИТИН — БАТУРИНСКИЙ

1. с4 е5 2. Кс3 Кс6 3. g3 g6 4. Сg2 Сg7 5. d3 Кge7 6. h4 h6 7. Лb1 0—0 8. е3 d6 9. b4 Фе8 10. Кge2 Кd8 11. с5 Ке6 12. cd cd 13. Са3 f5 14. b5 f4 15. Се4 fe 16. fe Кс5 17. С:с5 dc 18. Фb3+ Крh8 19. Фс4 Сg4 20. С:b7 С:е2 21. К:е2 Лd8 22. Се4 Кf5 23. Ф:с5 Лс8 24. Сс6 Фd8 25. Лb3 Фа5+ 26. Фb4 Фb6 27. Фе4 К:е3 28. Крd2 Кf1+ 29. Крс1 Фа5 30. Фb4 Ф:а2 31. Лb2 Фе6 32. Фс4 Фd6 33. Кс3 К:g3 34. Лg1 Лf1+ 35. Л:f1 К:f1 36. Ке4 Фf8 37. Крb1 Ке3 38. Фb3 Лd8 39. Лf2 Кf5 40. h5 Фе7 41. hg Кd4 42. Фс4 Лf8 43. Лf7 Л:f7 44. gf Сf8 45. Кd2 Фf6 46. Фd5 а6 47. Фg2 Сg7 48. Фg4 К:с6 49. bc Ф:с6 50. Фf5 Фb5+ 51. Крс2 Фа4+ 52. Крс1 Фf4 53. Фс8+ Крh7 54. Фе8 h5 55. Крс2 h4 56. Кс4 h3 57. К:е5 Фf2+ 58. Крb3 Фb6+ 59. Крс2 Фf2+ 60. Крb3 Фb6+ 61. Крс2. **Ничья.**

№ 24. Дебют Рети

ГУСЕВ — ЩЕРБАКОВ

1. Кf3 d5 2. с4 d4 3. d3 с5 4. е3 de 5. С:е3 Кс6 6. Кс3 е5 7. Ке4 f5 8. Кс3 Кf6 9. g3 Се7 10. Сg2 0—0 11. 0—0 f4 12. gf ef 13. С:f4 Сg4 14. h3 Сh5 15. Фd2 Сd6 16. С:d6 Ф:d6 17. Кg5 Ке5 18. Фе3 Лае8 19. Фg3 Фd4 20. Лае1 h6 21. Кge4 К:d3 22. К:f6+ Л:f6 23. Л:е8+ С:е8 24. Кd5 Лf8 25. Лd1.

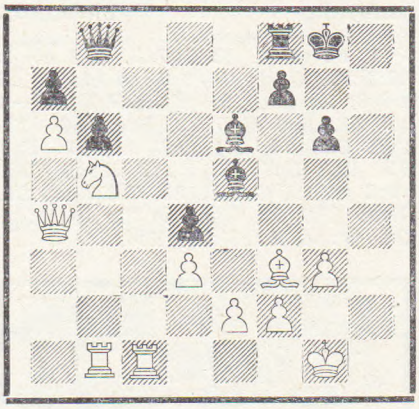

25...Кf4 26. Л:d4 Ке2+ 27. Крh2 К:g3 28. Лf4 Л:f4 29. К:f4 Кh5 30. К:h5 С:h5 31. С:b7 Крf7 32. Крg3 Крf6 33. Крf4 g5+ 34. Кре3 Кре5 35. Сd5 Сg6 36. а3 а5 37. Сf3 Сf5 38. Сg4 Сg6 39. Сс8 Сh7 40. Сb7 Сf5 41. Сg2 Сg6 42. Сf1. **Ничья.**

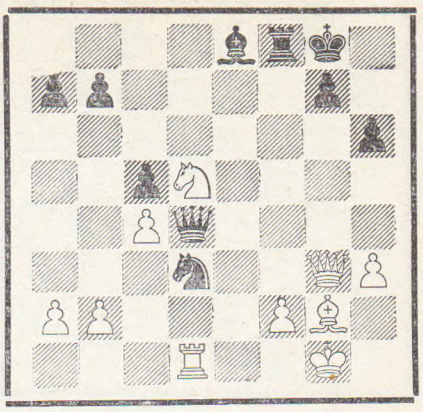

№ 25. Дебют Рети

ВАСИЛЬЧУК — ЭСТРИН

1. Кf3 Кf6 2. с4 е6 3. g3 d5 4. b3 с5 5. Сg2 Кс6 6. 0—0 Се7 7. cd К:d5 8. Сb2 Сf6 9. С:f6 Ф:f6 10. Ка3 Сd7 11. Лс1 Фе7 12. Кс4 0—0 13. Фс2 Лас8 14. Фb2 Лfd8 15. а3 Се8 16. Лс2 Кс7 17. Кре5 Кb5 18. d3 Кbd4 19. К:с6 К:с6 20. Лfс1 Кb8 21. b4 b6 22. d4 Ка6 23. dc bc 24. b5 Кb8 25. Ке5 Фf6 26. f4 Фе7 27. Кd3 Лс7 28. а4 Лdс8 29. Фа3 Фd6 30. Крf1 а6 31. Л:с5 Л:с5 32. Л:с5 Л:с5 33. Ф:с5 Ф:с5 34. К:с5 аb 35. а5 Сс6 36. е4 b4 37. Кре1 Крf8 38. а6 Кре7 39. Крd2 Крd8 40. Крс2 Крс7 41. а7 Кd7 42. К:d7 Кр:d7 43. Крb3 е5 44. Кр:b4 Крd6 45. fe+ Кр:е5 46. Крс5 Са8 47. Сf1. **Черные сдались.**

Первенство РСФСР, 1957 г.

В дебютном отношении обращают на себя внимание следующие партии: 26 (система с 9...Кb8 в испанской партии), 29 и 31 (партии показали, что в данной системе испанской партии черные испытывают трудности), 32, 33, 34, 35 (новый ход 11...Фа5), 36, 37 (новый ход 7...Фb6), 38 (5...Сd7), 39, 40, 43, 44, 48, 49, 50, 51, 53, 54, 57, 58, 59, 60 (допустив неправильную перестановку ходов, черные получили худшую позицию; белые отлично провели атаку), 61 (5...Ке4), 62, 63 (простыми разменами в центре белые добились преимущества), 65, 66, 68, 69, 71, 76. Многие из этих партий интересны также со стороны миттельшпиля (36, 40, 43, 44, 48 — 51, 53, 65, 66, 68, 69, 71, 76).

Поучительные стратегические и тактические идеи были осуществлены в партиях №№ 27, 28, 30, 41, 42, 45 — 47, 52, 55, 56, 64, 67, 70, 72—75.

В партиях №№ 63 и 74 надо отметить эндшпиль.

№ 26. Испанская партия

АРСЕНЬЕВ — ЖИЛИН

1. е4 е5 2. Кf3 Кс6 3. Сb5 а6 4. Са4 Кf6 5. 0—0 Се7 6. Ле1 b5 7. Сb3 0—0 8. с3 d6 9. h3 Кb8 10. d4 Кbd7 11. с4 b4 12. с5 ed 13. cd cd 14. К:d4 Сb7 15. Кf5 Кс5 16. Сс2 Ле8 17. Сg5 Сf8 18. Кd2 Ке6 19. Сh4 Кс5 20. Фf3 g6 21. Кd4 Сg7 22. Лаd1 Фе7 23. К4b3 Лас8 24. К:с5 Л:с5 25. Сb1 Фе6 26. Кb3 Лh5 27. Кd4 Фе7 28. Фf4 h6 29. Сg3 d5 30. Фd6 de 31. Ф:е7 Л:е7 32. Сd6 Ле8 33. С:b4 Лg5 34. Ле2 е3 35. f4 Лd5 36. Сс3 Кh5 37. Л2е1 К:f4 38. Сс2 Лg5. **Белые сдались.**

№ 27. Испанская партия

АРСЕНЬЕВ — СТОЛЯР

1. е4 е5 2. Кf3 Кс6 3. Сb5 а6 4. Са4 Кf6 5. 0—0 Се7 6. Ле1 d6 7. с3 0—0 8. h3 Кd7 9. d4 Сf6 10. Сс2 Кb6 11. b3 Ле8 12. Сb2 ed 13. К:d4 а5 14. Кd2 а4 15. К2f3 Ке5 16. Кh2 Кg6 17. Кg4 С:g4 18. hg Фd7 19. Лb1 Ке5 20. Кf5 g6 21. Кh6+ Крg7 22. Сс1 Кс6 23. Сd2 Фd8 24. Фс1 Ла5 25. b4 Ла8 26. g5 Се7 27. с4 К:с4 28. Сс3+ f6 29. f4 Крf8 30. Сd3 d5 31. С:с4 dc 32. Лd1 Фb8 33. gf Фа7+ 34. Крh1 Сd6 35. е5 Фf2 36. Кg4 Фh4+ 37. Кh2 К:е5 38. g3 Ф:g3 39. fe С:е5 40. Фh6+ Крf7 41. Фg7+. **Черные сдались.**

№ 28. Испанская партия

СТОЛЯР **НЕЖМЕТДИНОВ**

1. e4 e5 2. Kf3 Kc6 3. Cb5 a6 4. Ca4 Kf6 5. 0—0 Ce7 6. Фe2 b5 7. Cb3 d6 8. c3 Ka5 9. Cc2 c5 10. d3 0—0 11. a4 Ce6 12. Kbd2 Фc7 13. ab ab 14. Kg5 Cg4 15. Фe1 h6 16. Kgf3 Kh5 17. h3 Ce6 18. Kph2 Kf4 19. Kb1 Kg6 20. Kbd2 d5 21. Фd1 d4 22. Kpg1 Лfd8 23. cd cd 24. Kph2 Лdc8 25. Cb1 Kc6 26. Л:a8 Л:a8 27. Фc2 Лc8 28. g3 Фa7 29. Фd1 Kb4 30. Ke1 Фd7 31. h4 Фc7 32. Kg2 Фd7 33. Kf3 Cg4 34. Cd2 Фe6 35. Kge1 Лc6 36. Лh1 Kf8 37. Kpg2 Kd7 38. Лg1 Kb6 39. C:b4 C:b4 40. Cc2 Фf6 41. Cb3 C:e1 42. Л:e1 Лc1. **Белые сдались.**

№ 29. Испанская партия

КОТКОВ **УСОВ**

1. e4 e5 2. Kf3 Kc6 3. Cb5 a6 4. Ca4 d6 5. c3 Cd7 6. d4 g6 7. Ce3 Cg7 8. 0—0 Kge7 9. de de 10. Cc5 0—0 11. C:c6 bc 12. Ka3 f6 13. Kc4 Лf7 14. Ka5 Фe8 15. Фe2 Kc8 16. b4 Kd6 17. Лfd1 Cf8 18. a4 Ce6 19. h3 g5 20. Kh2 Лg7 21. Kg4 Фg6 22. Фf3 C:g4 23. hg K:e4 24. C:f8 Л:f8 25. Лe1 Kd6 26. K:c6 Фf7 27. Лed1 Kph8 28. Фd5 Фd7 29. f3 h5 30. c4 Фe8 31. c5 Kc8 32. Фd8 Фf7 33. Ф:f8+ Ф:f8 34. Лd8 Ф:d8 35. K:d8 hg 36. fg Лd7 37. Kc6 Лd5 38. a5 Kpg7 39. Kb8 Ka7 40. K:a6 c6 41. Kc7 Лd2 42. Лa3 Лb2 43. Лd3 f5 44. Лd7+ Kpg6 45. Лd6+ Kpf7 46. gf Л:b4 47. Лd7+ Kpf6 48. Ke8+ Kp:f5 49. Л:a7 e4 50. Kd6+ Kpf4 51. Лf7+. **Черные сдались.**

№ 30. Испанская партия

НЕЖМЕТДИНОВ **ЛЕИН**

1. e4 e5 2. Kf3 Kc6 3. Cb5 a6 4. Ca4 d6 5. c3 Cd7 6. d4 g6 7. 0—0 Cg7 8. Ce3 b6 9. c4 Kge7 10. Kc3 0—0 11. d5 Kb8 12. b4 Cg4 13. h3 Cc8 14. c5 Kd7 15. Cb3 h6 16. Фd2 Kph7 17. c6 Kf6 18. Cc2 K:e4 19. K:e4 f5 20. Keg5+ hg 21. K:g5+ Kph8 22. f4 Cf6 23. Kf3 e4 24. Kg5 Kpg7 25. a4 Kg8 26. Лa3 Kh6 27. Cd4 C:d4 28. Ф:d4+ Фf6 29. Ф:f6+ Л:f6 30. Лe3 Лf8 31. Kpf2 Kg8 32. Cb3 Kf6 33. Kpe2 a5 34. b5 Лb8 35. Kpd2 Лa8 36. Kpc3 Лb8 37. Kpd4 Лa8 38. Cc2 Лb8 39. Лg1 Лe8 40. g4 fg 41. hg C:g4 42. Лeg3 Cf5 43. Ke6+ Л:e6 44. de Kph6 45. Лh1+ Kpg7 46. Лhg1 Kph6 47. Cd1 Лf8 48. Ce2 Лg8 49. Cf1 C:e6 50. Ch3 Cf7 51. Cd7 Kpg7 52. f5 Лf8 53. Лh3 Лd8 54. Ce6 Лg6 55. Лhg3 C:e6 56. Л:g6+ Kpf8 57. fe Л:g6 58. Л:g6 Ke8 59. Kp:e4 Kpe7 60. Kpf5 Kpf8 61. Лh6 Kg7+ 62. Kpg5. **Черные сдались.**

№ 31. Испанская партия

НЕЖМЕТДИНОВ **УСОВ**

1. e4 e5 2. Kf3 Kc6 3. Cb5 a6 4. Ca4 d6 5. c3 Cd7 6. d4 g6 7. 0—0 Cg7 8. Ce3 b6 9. c4 K:d4 10. C:d7+ Kp:d7 11. K:d4 ed 12. C:d4 C:d4 13. Ф:d4 Фf6 14. Фd2 Фe6 15. Kc3 Kf6 16. Лfe1 Kpc8 17. Kd5 K:d5 18. cd Фd7 19. Лac1 Лhe8 20. f4 Kpb7 21. Лc6 Лac8 22. Фd4 h5 23. h3 Фe7 24. Лe3 g5 25. Лb3 Лb8 26. fg b5 27. Лbc3 Лbc8 28. Л:a6 Лa8 29. Лac6. **Черные сдались.**

№ 32. Испанская партия

ЛЕИН **УСОВ**

1. e4 e5 2. Kf3 Kc6 3. Cb5 f5 4. d3 fe 5. de d6 6. Kc3 Kf6 7. a3 Ce7 8. h3 0—0 9. Cc4+ Kph8 10. g4 b5 11. C:b5 Cb7 12. Ce3 K:e4 13. K:e4 Kd4 14. K:d4 C:e4 15. Kc6 Фe8 16. K:a7 Фb8 17. Cc6 C:h1 18. C:h1 Л:a7 19. C:a7 Ф:a7 20. Фe2 Cg5 21. c3 Фa4 22. Kpf1 Ch4 23. f3 Фf4 24. Kpg1 d5 25. Cg2 Ce7 26. Лd1 Cc5+ 27. Kph1 e4 28. fe Cd6 29. e5 C:e5 30. C:d5 Фg3 31. Фg2 Фe3 32. Лf1 Л:f1+ 33. Ф:f1 Cd6 34. Cf3 g6 35. Фd1 Kpg8 36. a4 Фf4 37. Cd5+ Kpf8 38. Фf3 Kpe7 39. Ф:f4 C:f4 40. a5 Kpd6 41. a6 Ce3 42. Cg8 h5 43. Cf7 hg 44. h4 Kpc6 45. Kpg2 Kpb6 46. Kpg3 Kp:a6 47. C:g6 Kpb5 48. Kp:g4 c5 49. Ce8+ Kpc4 50. Cf7+ Kpd3 51. b3 Kpe4. **Ничья.**

№ 33. Шотландская партия

КРОГИУС **ЖИЛИН**

1. e4 e5 2. Kf3 Kc6 3. Kc3 Kf6 4. d4 ed 5. K:d4 Cb4 6. K:c6 bc 7. Cd3 d5 8. ed cd 9. 0—0 0—0 10. Cg5 C:c3 11. bc h6 12. Ch4 Фd6 13. Фf3 Cg4 14. Фg3 Ф:g3 15. C:g3 c6 16. f3 Ce6 17. Лfb1 Лfd8 18. a4 Ke8 19. a5 Kd6 20. C:d6 Л:d6 21. Лb7 c5 22. Лab1 c4 23. Лb8+ Лd8 24. Л:a8 Л:a8 25. Ce2 Cf5 26. Kpf2 a6 27. Лb6 Kpf8 28. Лd6 Ce6 29. Kpe3 Kpe7 30. Лb6 Cf5 31. Cd1 Лe8 32. Л:a6 Kpd7+ 33. Kpd2 Лb8 34. h4 h5 35. g4 hg 36. fg Ce4 37. g5 g6 38. Cg4+ Kpc7 39. Лa7+ Kpc6 40. Л:f7 Kpb5 41. Cf3 Лe8 42. C:e4 Л:e4 43. Лd7 Kpc6 44. Лg7 Л:h4 45. Л:g6+ Kpb7 46. Лd6 Лh2+ 47. Kpe3 Л:c2 48. Л:d5 Л:c3+ 49. Kpd4 Лg3. **Черные сдались.**

№ 34. Шотландская партия

КРОГИУС **СТОЛЯР**

1. e4 e5 2. Kf3 Kc6 3. Kc3 Kf6 4. d4 ed 5. K:d4 Cb4 6. K:c6 bc 7. Cd3 d5 8. ed Фe7+ 9. Фe2 K:d5 10. Ф:e7+ Kp:e7 11. Cd2 K:c3 12. bc Ca5 13. Ce4 Cd7 14. 0—0—0 Лhd8 15. Ce3 C:c3 16. Cc5+ Kpe6 17. g4 Ce8 18. f4 g6 19. Лd3 Л:d3 20. cd f5 21. gf+ gf 22. Cf3 Kpd7 23. d4 Cf7 24. a3 a6 25. Kpc2 Ca5 26. Лg1 Cd5 27. Лg7+ Kpe6 28. Лe7+ Kpf6 29. C:d5 cd 30. Л:h7 Лg8. **Ничья.**

№ 35. Сицилианская защита

ЖИЛИН **ШАМКОВИЧ**

1. e4 c5 2. Kf3 Kc6 3. d4 cd 4. K:d4 Kf6 5. Kc3 d6 6. Cg5 e6 7. Фd2 a6 8. 0—0—0 h6 9. Cf4 Cd7 10. K:c6 C:c6 11. f3 Фa5 12. C:d6 0—0—0 13. e5 Ke8 14. Фf4 K:d6 15. ed Фg5 16. Ф:g5 hg 17. Ke4 C:e4 18. fe C:d6 19. Cd3 C:h2 20. Kpd2 Kpd7 21. Kpe3 Kpe7 22. Kpf3 Ce5 23. Kpg4 Cf4 24. Kpf3 Ce5 25. Kpg4 Cf4 26. Kpf3 g6 27. g3 Ce5 28. Kpg4 f6 29. b3 Cc3 30. a4 f5+ 31. Kpf3 g4+ 32. Kpg2 a5 33. Cc4 Л:h1 34. Л:d8 Kp:d8 35. Kp:h1 Kpe7 36. Kpg2 Ce1 37. Cb5 Kpf6 38. Cd7 e5 39. Cc8 b6 40. Cd7 Kpg5 41. ef gf. **Белые сдались.**

№ 36. Сицилианская защита

БАСТРИКОВ **ИЛИВИЦКИЙ**

1. e4 c5 2. Kf3 d6 3. d4 cd 4. K:d4 Kf6 5. Kc3 Kc6 6. Cg5 e6 7. Фd2 a6 8. 0—0—0 h6 9. Ce3 Cd7 10. f4 Фc7 11. Kpb1 Ce7 12. h3 K:d4 13. C:d4 e5 14. Ce3 Cc6 15. Cd3 ef 16. C:f4 0—0—0 17. Фf2 Kd7 18. Ce2 Kc5 19. Kd5 K:e4 20. Фa7 C:d5 21. Л:d5 Kf6 22. Лd3 Kpd7 23. Cf3 Лa8 24. Фe3 Лac8 25. Лad1 Ф:c2+ 26. Kpa1 Лc7 27. a3 Фc5 28. Фe2 Лe8 29. Cg4+ Kpd8 30. C:d6. **Черные сдались.**

№ 37. Сицилианская защита

НЕЖМЕТДИНОВ **ШАМКОВИЧ**

1. e4 c5 2. Kf3 Kc6 3. d4 cd 4. K:d4 Kf6 5. Kc3 d6 6. Cg5 e6 7. Фd2 Фb6 8. Kb3 a6 9. Ce2 Cd7 10. 0—0 Ce7 11. Kph1 h6 12. C:f6 gf 13. Ch5 Ke5 14. f4 Kc4 15. Фe2 Лc8 16. f5 Фe3 17. Фg4 Kpf8 18. Лae1 Лg8 19. Фh4 Фg5 20. Фh3 Kd2 21. K:d2 Ф:d2.

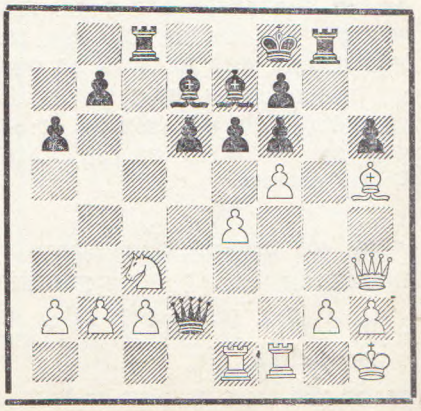

22. e5 Сс6 23. Ле2 Фg5 24. fe fe 25. ef С:f6 26. Ке4 С:е4 27. Л:е4 Л:с2 28. Л:е6 Лf2 29. Ле8+ Крg7 30. Л:g8+ Кр:g8 31. Фс8+ Крg7 32. Л:f2 Ф:h5 33. Ф:b7+ Крg6 34. Фf3 Ф:f3 35. gf Крf5 36. Крg2 d5 37. Лс2 Крf4 38. Крf2 а5 39. b3 h5 40. Кре2 Сd4 41. Лс6 Сg1. **Черные сдались.**

№ 38. Сицилианская защита

ШАМКОВИЧ — БОРИСЕНКО

1. е4 с5 2. Кf3 d6 3. d4 cd 4. К:d4 Кf6 5. Кс3 Сd7 6. Сg5 е6 7. Кdb5 Сс6 8. С:f6 gf 9. Фh5 а6 10. Кd4 Сd7 11. 0—0—0 Кс6 12. Сс4 Фа5.

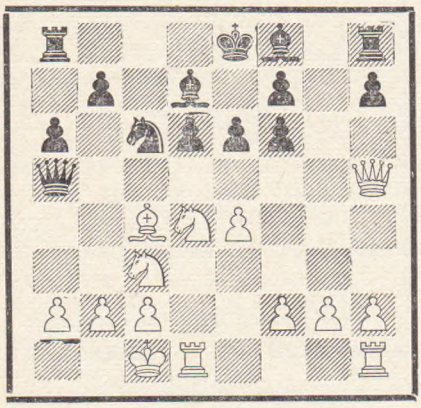

13. Кf5 0—0—0 14. Кg3 Фg5+ 15. Крb1 Ке5 16. Сb3 Ф:h5 17. К:h5 Се7 18. h3 Сс6 19. Лhе1 Сd7 20. f4 Кс6 21. а3 Лhg8 22. g4 Лg6 23. f5 Лh6 24. Кf4 Ле8 25. Кh5 Ке5 26. Ле3 Сd8 27. Л:d6 Сс7 28. Лd1 Сb6 29. Ле2 Са5 30. К:f6 Л:f6 31. g5 С:с3 32. bc Сb5 33. Лf2 ef 34. gf fe 35. Лf4 е3. **Черные просрочили время.**

№ 39. Сицилианская защита

АРСЕНЬЕВ — ВЛАДИМИРОВ

1. е4 с5 2. Кf3 Кс6 3. d4 cd 4. К:d4 Кf6 5. Кс3 d6 6. Сg5 g6 7. Сb5 Сd7 8. С:f6 ef 9. Кde2 Се6 10. f4 а6 11. Са4 Сh6 12. f5 Сс4 13. Сb3 Ке5 14. 0—0 Лс8 15. Кd5 0—0 16. С:с4 Л:с4 17. Кd4 Сg7 18. с3 Ле8 19. Фе2 Лс5 20. Лf2 Кd7 21. Фс2 Кb6 22. Кb3 Лс4 23. Кd2 Лс8 24. Фd3 К:d5 25. ed Фb6 26. Ке4 Ле5 27. с4 Л8е8 28. с5 dc 29. Кd2 с4 30. Фf1 Ле2 31. К:с4 Фс5 32. b4 Ф:с4 33. d6 Л2е4. **Белые сдались.**

№ 40. Сицилианская защита

КОСЕНКОВ — ЖИЛИН

1. е4 с5 2. Кf3 Кс6 3. d4 cd 4. К:d4 g6 5. с4 Сg7 6. Кс2 Кf6 7. Кс3 0—0 8. Се2 b6 9. 0—0 Сb7 10. b3 Лс8 11. Са3 b5 12. cb Ка5.

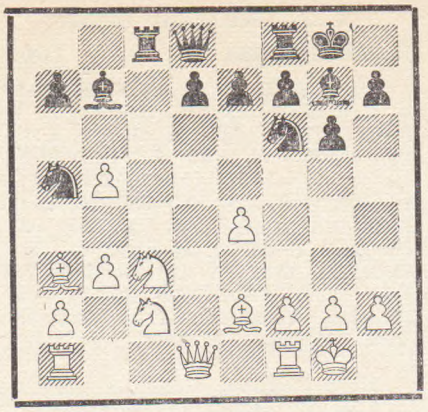

13. Кd5 К:d5 14. ed С:а1 15. К:а1 Са8 16. Фd2 Ле8 17. Сb2 f6 18. h4 Кb7 19. h5 Крf7 20. Сd3 Лh8 21. Фh6 Фg8 22. Ле1 Ле8 23. Фf4 Фg7 24. Кс2 Лhg8 25. h6 Фf8 26. Кd4 Лh8 27. Кf3 Крg8 28. Фg4 Ф:h6 29. С:f6 Кс5 30. Сс4 ef 31. Л:е8+ Крg7 32. Ле7+ Крf8 33. Ле1 Крf7 34. d6+ Крg7 35. Ле7+ Крf8 36. Фd4. **Черные сдались.**

№ 41. Сицилианская защита

ТАРАСОВ — АРСЕНЬЕВ

1. Кf3 g6 2. е4 с5 3. с3 d6 4. d4 Кd4 5. Сс4 Сg7 6. Ка3 е6 7. Сf4 cd 8. cd е5 9. de de 10. Сg5 Ке7 11. Фd6 а6 12. 0—0 h6 13. Сh4 g5 14. Сg3 Кес6 15. Сb3 Ка5 16. Лаd1 Фе7 17. Ф:е7 Кр:е7 18. Сd5 g4 19. Кh4 Кb6 20. f3 К:d5 21. ed b5 22. fg С:g4 23. Лdе1 Лhе8 24. h3 Сd7 25. С:е5 Крf8 26. Кf3 b4 27. Сd6+ Крg8 28. С:b4 С:b2 29. С:а5 Л:е1 30. С:е1 С:а3 31. Ке5 Се8 32. Кg4 Сb5 33. Лf5 Сf8 34. Сd2 Сd3 35. Лf3 Се2 36. Кf6+ Крg7 37. Кh5+ Крh7 38. Лf5 Крg6 39. g4 Сс4 40. Лf6+ Крh7 41. Л:f7+ Крg8 42. Лс7. **Черные сдались.**

№ 42. Сицилианская защита

ЛУТИКОВ — ШАМКОВИЧ

1. е4 с5 2. Кf3 Кс6 3. Сb5 Кf6 4. Фе2 g6 5. 0—0 Сg7 6. с3 0—0 7. d3 Фс7 8. Сg5 h6 9. Се3 d6 10. Кbd2 а6 11. Са4 е5 12. Лас1 Кg4 13. Сb3 Крh7 14. h3 К:е3 15. fe Се6 16. Лf2 b5 17. Лсf1 Фе7 18. Сd5 Лас8 19. g4 Кb8 20. Ке1 Кd7 21. Кg2 Кb6 22. с4 Ка4 23. Кb3 С:d5 24. cd с4 25. Ка5 Кс5 26. dc К:е4 27. Лf3 Кg5 28. Лg3 Ке4 29. Лf3 Кg5 30. Лg3 Фс7 31. Кс6 Ке4 32. Лf3 bc 33. Лс1 с3 34. bc К:с3 35. Фс4 Кb5 36. а4 Ка7 37. Ф:а6 Фd7 38. е4 Лс7 39. Лfс3 Лfс8 40. Ке3 Сf6 41. Кс4 Ка:с6 42. Кb6 Фd8 43. К:с8 Сg5 44. Л1с2 Кb4 45. Ф:d6 Ф:d6 46. К:d6 Лd7 47. Лb2 Л:d6 48. Л:b4 Сd2 49. Лbс4 С:с3 50. Л:с3 Ла6 51. Лс4 Крg7 52. Крf2 Крf8 53. Кре3 Кре7 54. Крd3 Крd7 55. Лb4 Ла8 56. Крс4 f5 57. ef gf 58. gf Лс8+ 59. Крd3 Лс1 60. Лb6 Лd1+ 61. Кре3 Л:d5 62. Л:h6 Ла5 63. Кре4 Кре7 64. Лb6 Л:а4+ 65. Кр:е5 Ла5+ 66. Крf4 Ла1 67. h4 Крf7 68. h5 Лf1+ 69. Крg5 Лg1+ 70. Крh6 Лf1 71. Лb5 Лh1 72. Лb6 Лf1 73. Лb7+ Крf6 74. Крh7 Л:f5 75. h6 Лh4 76. Лb1 Лg5 77. Лb6+ Крf7 78. Лb7+ Крf8 79. Лg7 Ла5 80. Лg8+ Крf7 81. Лg2 Лf5. **Ничья.**

№ 43. Сицилианская защита

КОТКОВ — ГОСИН

1. е4 с5 2. Кf3 Кс6 3. d4 cd 4. К:d4 Фс7 5. Кb5 Фb8 6. с4 Кf6 7. К5с3 е6 8. Сg5 h6 9. Се3 b6 10. Се2 Сс5 11. Фd2 0—0 12. 0—0 Сb7 13. Ка3 С:е3 14. Ф:е3 d5 15. cd ed 16. ed Кb4 17. d6 Ф:d6 18. Каb5 Фb8 19. Лаd1 Ле8 20. Фd2 Ле7 21. Кd6 Лd7 22. а3 Кс6 23. Фf4 Ке7 24. Фg3 Сс6 25. Сс4 Кс8.

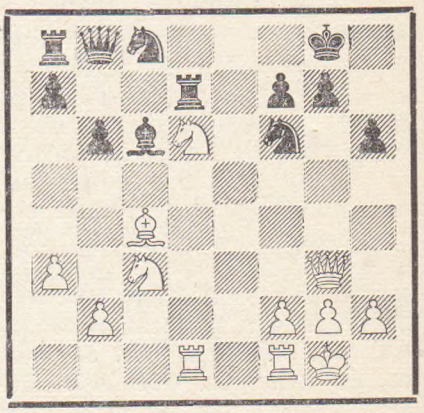

26. К:f7 Л:f7 27. Лd8+ Се8 28. Кd5 Крf8 29. Фе3 Фb7 30. К:f6. **Черные просрочили время.**

№ 44. Сицилианская защита

ХАВСКИЙ — БАСТРИКОВ

1. е4 с5 2. Кf3 Кс6 3. d4 cd 4. К:d4 Фс7 5. Кb5 Фb8 6. с4 Кf6 7. К5с3 е6 8. g3 Се7 9. Сg2 а6 10. Сf4 Ке5 11. Фе2 0—0 12. 0—0 d6 13. Се3 Сd7 14. f4 Кg6 15. Кd2 b5 16. а4 b4 17. Кd1 Сс6 18. Кf2 Фb7 19. Кb3 Фс7 20. Кd4 Сb7 21. h4 Лfе8 22. h5 Кf8 23. Кb3 Лас8 24. Лас1 К6d7 25. Кg4 f5 26. Кf2 Кf6 27. Сd2 fe 28. К:е4 К:е4 29. С:е4 Сf6 30. С:b7 Ф:b7 31. Се3 Фе4 32. Кd2 Фс6 33. b3 е5 34. Фf3 е4 35. Фf2 Кd7 36. Лfd1 Кс5 37. С:с5 dc 38. Кf1 е3 39. К:е3 Сd4 40. Л:d4 cd 41. Кg4 Лсd8 42. Ке5 Фе4 43. Ле1 Фf5 44. g4 Фс8 45. Крh2 d3 46. Фе3 Л:е5 47. fe Ф:g4 48. е6 d2 49. е7 Фh4+. **Белые сдались.**

№ 45. Сицилианская защита

ЖИЛИН — ЛЕЙБОВ

1. е4 с5 2. Кf3 е6 3. d4 cd 4. К:d4 а6 5. Кс3 Фс7 6. g3 Кf6 7. Сg2 Кс6 8. 0—0 Се7 9. Се3 Ке5 10. Фе2 Кс4 11. Сf4 е5.

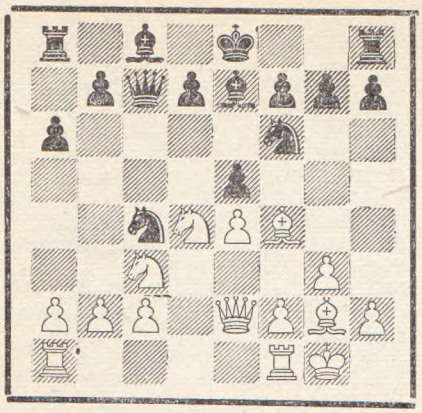

12. Кd5 К:d5 13. ed d6 14. b3 Кb6 15. Сd2 ed 16. Са5 0—0 17. С:b6 Ф:b6 18. Ф:е7 Сf5 19. Лас1 Лас8 20. Фе2 Фс5 21. Фd2 Лfе8 22. Фf4 Сg6 23. Лfd1 Фb6 24. Л:d4 Л:с2 25. Л:с2 С:с2 26. h4 Сg6 27. Сf3 h6 28. h5 Сb1 29. Лd1 Сh7 30. Лс1 Фd8 31. а4 Крf8 32. а5 Ле7 33. b4 Лс7 34. Ле1 Ле7 35. Ле6 Лd7 36. Ле3 Ле7 37. Лd6 Лd7 38. Сg4 Крg8 39. Ле3 Ле7 40. Лс3 Лс7 41. Лf3 Сс2 42. Фd4 Фg5 43. Ле3 Ле7 44. Сf3 Л:е3 45. Ф:е3 Ф:е3 46. fe Крf8 47. Крf2 Кре7 48. е4 Крf6 49. Кре3 Кре5 50. g4 g6.

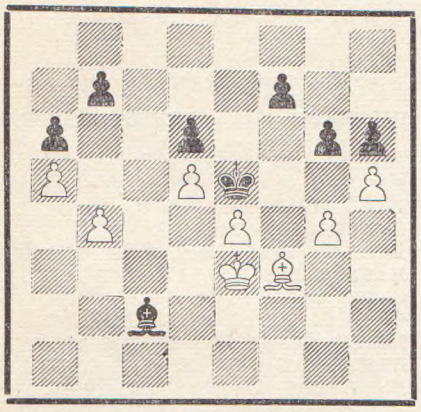

51. g5 hg 52. h6 Крf6 53. е5+ de 54. d6 Сf5 55. С:b7 g4 56. b5. **Черные сдались.**

№ 46. Сицилианская защита

НЕЖМЕТДИНОВ — ЛЕЙБОВ

1. е4 с5 2. Кf3 е6 3. d4 cd 4. К:d4 а6 5. Кс3 Фс7 6. g3 Кf6 7. Сg2 Се7 8. 0—0 Кс6 9. Кb3 d6 10. f4 0—0 11. g4 b5 12. g5 Ке8 13. f5 b4 14. Ке2 Ке5 15. Кbd4 ef 16. ef Сb7 17. Кg3 С:g2 18. Кр:g2 Лас8 19. а3 Кс6 20. f6 gf 21. Кdf5 Ке5 22. gf Ф:с2+ 23. Крh3 С:f6 24. Сh6 Ф:d1 25. Ла:d1 Кg6 26. С:f8 Кр:f8 27. К:d6 К:d6 28. Л:f6 Кс4 29. ab К:b2 30. Лb4 Ке5 31. Л:а6 Кbс4 32. Кf5 Лb8 33. b5 Кре8 34. Ла7 Крf8 35. Лс7. **Черные сдались.**

№ 47. Сицилианская защита

АРСЕНЬЕВ — ЛЕЙБОВ

1. е4 с5 2. Кf3 е6 3. d4 cd 4. К:d4 Кf6 5. Кс3 d6 6. Се2 а6 7. 0—0 Фс7 8. f4 Се7 9. Крh1 Кbd7 10. Сf3 0—0 11. Фе1 Кb6 12. а4 Кс4 13. b3 Ка5 14. Сb2 Сd7 15. Лаd1 Кс6 16. Фg3 Лfd8 17. е5 Ке8 18. ed С:d6 19. Кdb5 Фb8 20. К:d6 К:d6 21. Кd5 Кf5 22. Кf6+ Крh8 23. Фh3 gf 24. С:f6+ Крg8 25. g4 Кg7 26. Се4 h5 27. gh Ке8 28. Сb2 f5 29. Фg3+ Крf8 30. Са3+ Ке7 31. Фg5 fe 32. Ф:е7+. **Черные сдались.**

№ 48. Сицилианская защита

НЕЖМЕТДИНОВ — ВЛАДИМИРОВ

1. е4 с5 2. Кf3 е6 3. d4 cd 4. К:d4 а6 5. Кс3 Фс7 6. Се2 Кf6 7. 0—0 Сb4 8. Сd2 Кс6 9. К:с6 bc 10. Сd3 а5 11. Фе2 d5 12. ed cd 13. Кb5 Фd8 14. Сg5 0—0 15. Лаd1 Са6 16. а4 Се7 17. с4 Ле8 18. b3 Сb7 19. Сс2 Фb6 20. с5 Фс6 21. С:f6 С:f6 22. Кd6 Ле7 23. Фb5 Лс7 24. К:b7 Ф:b7 25. Лс1 Фа7 26. с6 Сg5 27. Лсd1 g6 28. b4 ab 29. Ф:b4 Л:с6 30. Сd3 Се7 31. Фb3 Лас8 32. Сb5 Лс3 33. Фb2 Фс5 34. Сd7 Лс7 35. Фb8+ Крg7 36. Фе8 Сf6 37. Сb5 Лс2 38. Сd3 Лb2 39. Лb1 Лс8 40. Фd7 Лс7 41. Фе8 Лс8 42. Фd7 Лd8 43. Ф:d8 Л:b1 44. Ф:f6+ Кр:f6 45. Л:b1 Фс3 46. Сb5 е5 47. Сf1 е4 48. Лb6+ Крg7 49. Лd6 Фс5 50. Лd8 Фа5 51. Лd7 Крf6 52. Лd6+ Кре5 53. Ла6 Фе1 54. Ла8 d4 55. Ле8+. **Белые сдались.**

№ 49. Сицилианская защита

БАСТРИКОВ — ЛЕЙН

1. е4 с5 2. Кf3 е6 3. d4 cd 4. К:d4 а6 5. Кс3 Фс7 6. Се2 Се7 7. 0—0 Кс6 8. Крh1 b5 9. К:с6 dc 10. f4 Кf6 11. е5 Кd5 12. К:d5 cd 13. Сd3 0—0 14. Фh5 g6 15. Фе2 Лd8 16. Сd2 Сb7 17. Фg4 d4 18. Лае1 Сd5 19. b3 а5 20. Ле2 b4 21. f5 ef 22. С:f5 Крh8 23. Сd3 Се6 24. Фg3 а4 25. Сg5 ab 26. ab Ла2 27. h4 Лс8.

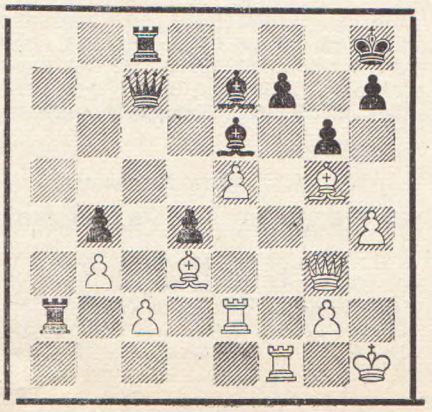

28. Лf6 Ла1+ 29. Крh2 Лd1 30. h5 gh 31. Лh6 Сg4 32. Л:h7+ Крg8 33. Фf4 Лf1 34. Ф:f1 С:g5 35. g3 Ле8 36. е6 Л:е6 37. Л:е6 С:е6 38. Л:h5 Фе5 39. Фf3 Крg7 40. Фа8. **Черные сдались.**

№ 50. Сицилианская защита

ЖИЛИН — БАСТРИКОВ

1. е4 с5 2. Кf3 е6 3. d4 cd 4. К:d4 а6 5. с4 Кf6 6. Кс3 Фс7 7. а3 b6 8. Сd3 Сb7 9. 0—0 Кс6 10. К:с6 С:с6 11. Фе2 Сd6 12. f4 Сс5+ 13. Крh1 Сd4 14. е5 С:с3 15. bc Кg8 16. а4 Ке7 17. Са3 Кf5 18. С:f5 ef 19. Сd6 Фd8 20. Лаb1 h5 21. Фf2 h4 22. Л:b6 Се4 23. Крg1 Лh6 24. Сс5 f6 25. Фd4 Лg6 26. Лf2 fe 27. fe Фg5 28. Л:g6 Ф:g6 29. Ф:е4 Лс8 30. Л:f5. **Черные сдались.**

№ 51. Сицилианская защита

ЛУТИКОВ — ЛЕЙБОВ

1. е4 с5 2. Кf3 е6 3. b4 cb 4. d4 d5 5. е5 Кс6 6. а3 Сd7 7. ab С:b4+ 8. с3 Се7 9. Сd3 h5 10. h4 Кh6 11. Кg5 Кf5 12. Фf3 g6 13. g4 hg 14. Ф:g4 Лh5 15. С:f5 ef 16. Фg2 С:g5 17. С:g5 Ке7 18. 0—0 Се6 19. Ка3 а6 20. Лfb1 Лb8 21. Кс2 Фс7 22. Ла3 Кс6 23. Ке3 Фd7 24. с4 f4 25. cd fe 26. de ef+ 27. Ф:f2 Ф:е6 28. Фg2 К:d4 29. Л:b7 Л:b7 30. Ф:b7 Фg4+ 31. Фg2 Ф:g2+ 32. Кр:g2 Кс6 33. Лd3 Ке7 34. Крf3 а5 35. Кре4 а4 36. Лd4 а3 37. Ла4 Кf5 38. Крd5 Ке7+ 39. Крd6 Кf5+ 40. Крс6 f6 41. ef а2 42. Крd5 Лh7 43. Кре6 Кd4+ 44. Л:d4 а1Ф 45. f7+ Крf8 46. Лd8+ Крg7 47. Лg8×.

№ 52. Французская защита

КОТКОВ — ЛЕЙН

1. е4 е6 2. d4 d5 3. Кd2 Кf6 4. е5 Кfd7 5. Сd3 с5 6. с3 b6 7. f4 Са6 8. С:а6 К:а6 9. Кdf3 Се7 10. Ке2 0—0 11. 0—0 Кс7 12. g4 f5 13. ef К:f6 14. Ке5 Сd6 15. Кg3 Фb8 16. Фе2 Фb7 17. Сd2 Лае8 18. h4 Фа6 19. Фg2 cd 20. cd Кb5 21. g5 Ке4 22. К:е4 de 23. Кс6 Фb7 24. Лас1 Лс8 25. Се3 Л:с6 26. Ф:е4 Лс7 27. Ф:е6+ Крh8 28. Л:с7 С:с7 29. f5 Фс8 30. d5 Фd8 31. f6 Фd6 32. Сf4 Фd8 33. fg+ Кр:g7 34. Се5+ С:е5 35. Ф:е5+. **Ничья.**

№ 53. Французская защита

ЖИЛИН — ВЛАДИМИРОВ

1. е4 е6 2. d4 d5 3. Кс3 Сb4 4. е5 b6 5. Фg4 Сf8 6. Кf3 Фd7 7. Се2 Сb7 8. 0—0 Кс6 9. а3 0—0—0 10. b4 f6 11. Сd2 Кgе7 12. Сd3 h5 13. Фf4 g5 14. Ф:f6 Сh6 15. b5 Лdf8 16. bc К:с6 17. Фg6 Лfg8 18. Ф:h5 g4 19. С:h6 gf 20. Ф:f3 Л:h6 21. Ке2 Лh4 22. с3 К:е5 23. de d4 24. Са6. **Черные сдались.**

№ 54. Французская защита

БАСТРИКОВ **ДУБИНИН**

1. e4 e6 2. d4 d5 3. Кс3 Сb4 4. Сd3 с5 5. а3 С:с3+ 6. bc с4 7. Сf1 Фа5 8. Фf3 Кс6 9. Ке2 Кge7 10. Сd2 Сd7 11. Кg3 f5 12. ef 0—0 13. Се2 ef 14. Кh5 Лf7 15. h4 Кg6 16. Крd1 Ле8 17. g3 Лfe7 18. Ле1 Ле4 19. Ла2 Крh8 20. Кf4 К:f4 21. gf b5 22. Фh1 Фа4 23. Сf3 а5 24. С:е4 fe 25. Лg1 b4 26. Фg2 Ле7 27. h5 bc 28. С:с3 h6 29. Фg6 Се8 30. Фd6 С:h5+ 31. Крd2 Фb5 32. Лb2 Фа6 33. Ф:d5 Сf7 34. Фс5 Фс8 35. Крс1 Фh3 36. Сd2 е3 37. fe Фh2 38. Ле1 Фg2 39. Лb6. **Черные сдались.**

№ 55 Защита Каро-Канн

ШАМКОВИЧ **ИЛИВИЦКИЙ**

1. e4 с6 2. d4 d5 3. Кс3 de 4. К:е4 Сf5 5. Кg3 Сg6 6. Кf3 Кd7 7. h4 h6 8. Сd3 С:d3 9. Ф:d3 Фс7 10. Сd2 Кgf6 11. 0—0—0 е6 12. Ке5 К:е5 13. de Ф:е5 14. с4 Се7 15. Лhe1 Фс7 16. Фе3 0—0 17. Кf5 ef 18. Ф:е7 Фb6 19. f3 Фа6 20. Крb1 Ф:с4 21. Ф:b7 Лаb8 22. Фс7 Кd5 23. Фd6 Лb5 24. b3 Лfb8 25. Ф:b8+ Л:b8 26. Ле8+ Крh7 27. Л:b8 Фе2 28. Крс1 Фе5 29. Лb7 Фа1+ 30. Крс2 Ф:а2+ 31. Крс1 Фа6 32. Лb8 Фа1+ 33. Крс2 Фа2+ 34. Крс1 Кb6 35. Се3 Ф:b3 36. С:b6 Фс4+ 37. Крb1 Фb5+ 38. Крс2 Фа4+ 39. Крс1 Фf4+. **Белые сдались.**

№ 56. Защита Алехина

БАСТРИКОВ **ГОСИН**

1. e4 Кf6 2. e5 Кd5 3. d4 d6 4. Кf3 Сg4 5. Се2 de 6. К:е5 С:е2 7. Ф:е2 с6 8. 0—0 е6 9. с4 Кf6 10. Сg5 Се7 11. Кс3 0—0 12. Лаd1 Кbd7 13. Лd3 Ке8 14. Сf4 Кd6 15. Лfd1 Ле8 16. Лh3 Кf8 17. b3 f6 18. Фh5 Фс8 19. Кg4 Кf5 20. Ке4 Фd7 21. Л1d3 Сd8 22. Ке3 b6 23. К:f5 ef 24. Кg3 Ле1+ 25. Кf1 g6 26. Фh6 g5 27. Сd2 Ла1 28. Сb4 Кg6 29. Лhe3 Л:а2 30. Лd1 f4 31. Лее1 а5 32. Сd6 Ф:d6 33. Ле8+ Кf8 34. Л1е1 Крf7 35. h4 Ла7 36. hg Ла1 37. Л:f8+ Ф:f8 38. Ф:h7+ Фg7 39. g6+ Крf8 40. Л:а1 Ф:h7 41. gh Л:h7 42. Кd2 Лd7 43. Кf3 f5 44. Ле1 Ле7 45. Ле5 Л:е5 46. К:е5 b5 47. К:с6 bc 48. bc Сf6 49. К:а5 С:d4 50. Кb3 Се5 51. Крf1 Кре7 52. Кре1 Крd6 53. Кс1. **Черные сдались.**

№ 57. Ферзевый гамбит

БОРИСЕНКО **ЖИЛИН**

1. d4 Кf6 2. с4 е6 3. Кс3 d5 4. Сg5 с5 5. cd Фb6 6. de cd 7. ef+ Кр:f7 8. Ка4 Фа5+ 9. Сd2 Фd5 10. Лс1 Кс6 11. Кf3 Сg4 12. е3 d3 13. Кс3 Фс4 14. Фа4 Ф:а4 15. К:а4 Лd8 16. h3 С:f3 17. gf Ке5 18. Сg2 b5 19. Лс7+ Лd7 20. Л:d7+ Кf:d7 21. Кс3 Кс4 22. f4 К7b6 23. К:b5 а6 24. Кd4 Сс5 25. b3 С:d4 26. bc Сс5 27. 0—0 Кре7 28. Лd1 К:с4 29. Сс3 d2 30. Сf1 Кd6 31. Сd3 Кb5 32. Са5 g5 33. fg Лg8 34. h4 h6 35. g6 Ка7 36. Л:d2 Кс6 37. Сс3. **Черные сдались.**

№ 58. Славянский гамбит

ЛЕИН **СТОЛЯР**

1. d4 d5 2. с4 с6 3. Кс3 е6 4. е4 de 5. К:е4 Сb4+ 6. Сd2 Ф:d4 7. С:b4 Ф:е4+ 8. Се2 с5 9. С:с5 Ф:g2 10. Сf3 Фg5 11. Сd6 Ке7 12. Се4 Кbс6 13. Кf3 Фа5+ 14. Фd2 Ф:d2+ 15. Кр:d2 Сd7 16. Лhg1 g6 17. h4 f6 18. b4 Крf7 19. b5 Ка5 20. Сd3 Лас8 21. Лgс1 b6 22. Сb4 Кb7 23. а4 Лhd8 24. а5 е5 25. ab ab 26. Кре3 Кс5 27. С:с5 Л:с5 28. Лd1 Сf5 29. Се2 Л:d1 30. Л:d1 Се6 31. Кd2 Кf5+ 32. Крd3 Кd6 33. Ла1 К:с4 34. Ла7+ Крg8 35. Ке4 Сf5 36. f3 Кd6 37. Кре3 С:е4 38. fe К:b5 39. Лb7 Кd6 40. Л:b6 Лс3+. **Белые сдались.**

№ 59. Защита Нимцовича

КРОГИУС **ЛУТИКОВ**

1. d4 Кf6 2. с4 е6 3. Кf3 d5 4. Кс3 Сb4 5. е3 0—0 6. Сd3 с5 7. 0—0 Кс6 8. а3 С:с3 9. bc dc 10. С:с4 Фс7 11. Се2 Лd8 12. Фс2 е5 13. Сb2 Сg4 14. de К:е5 15. с4 К:f3+ 16. gf Сh3 17. Лfd1 Фс6 18. Фс3 Ке8 19. Крh1 Фf6 20. Лd5 Ф:с3 21. С:с3 Лdс8 22. Лаd1 Се6 23. Л5d2 Кf6 24. Крg2 Крf8 25. а4 b6 26. а5 ba 27. С:а5 Лаb8 28. Сс3 Лb7. **Ничья.**

№ 60. Защита Нимцовича

ВЛАДИМИРОВ **ШАМКОВИЧ**

1. d4 Кf6 2. с4 е6 3. Кс3 Сb4 4. а3 С:с3+ 5. bc с5 6. е3 b6 7. Ке2 Кс6 8. Кg3 Са6 9. е4 0—0 10. Сg5 h6 11. h4 cd 12. cd hg 13. hg g6 14. е5 Кh7 15. Ке4 К:g5 16. Фg4 Крg7 17. К:g5 Лh8 18. Л:h8 Ф:h8 19. Лс1 Фh5 20. Фf4 Лf8 21. Фf6+ Крg8 22. Лс3 Фh8 23. Фf4 d6 24. Лh3 Фg7 25. Лh7 Ф:h7 26. К:h7 Кр:h7 27. ed Крg7 28. с5 Сb7 29. Се2 bc 30. dc е5 31. Фе4 f6 32. Сb5. **Черные сдались.**

№ 61. Защита Нимцовича

ВЛАДИМИРОВ **БАСТРИКОВ**

1. d4 Кf6 2. с4 е6 3. Кс3 Сb4 4. а3 С:с3+ 5. bc Ке4 6. е3 f5 7. Фс2 0—0 8. Кh3 b6 9. Сd3 Кс6 10. 0—0 Са6 11. а4 Ка5 12. Са3 Лf7 13. С:е4 fe 14. Ф:е4 h6 15. Лfe1 К:с4 16. Сс1 Лс8 17. Фg4 е5 18. а5 ba 19. f3 с5 20. d5 Фb6 21. Кf2 Фb7 22. е4 Фb6 23. Фg3 Лf6 24. Кg4 Лg6 25. Фh3 Лf8 26. Фh5 Крh7 27. Се3 d6 28. Леb1 Фс7 29. Сс1 Лb8 30. Ке3 Л:b1 31. Л:b1 К:е3 32. С:е3 а4 33. f4 ef 34. С:f4 Сd3 35. Ле1 с4 36. Фf5 Фb6+ 37. Се3 Фb2 38. Сf2 Ф:с3 39. h4 Фf6 40. Ф:f6 Л:f6 41. С:а7 Лf4 42. Сb8 С:е4 43. С:d6 Л:h4 44. Сg3 Лg4 45. d6 Сс6 46. Крf2 h5 47. Ле7 h4 48. Се5 Л:g2+ 49. Кре3 Лg4 50. Сf4 а3 51. Ла7 Крg8 52. d7 С:d7 53. Л:d7 с3 54. Се5 h3 55. Лd1 с2 56. Лс1 Лg2 57. Крf3. **Белые сдались.**

№ 62. Защита Нимцовича

БОРИСЕНКО **АРСЕНЬЕВ**

1. d4 Кf6 2. с4 е6 3. Кс3 Сb4 4. Кf3 d5 5. cd ed 6. Сg5 h6 7. Сh4 с5 8. е3 Кс6 9. Се2 Се6 10. 0—0 Лс8 11. Лс1 с4 12. Ке5 К:е5 13. de С:с3 14. bc g5 15. ef gh 16. Фd4 Лg8 17. f4 b6 18. f5 Сd7 19. Фе5+ Крf8 20. Фd6+ Кре8 21. Лсd1 Лс5 22. е4 Сс6 23. Фе5+ Крd7 24. ed Крс8 25. Сf3 Сd7 26. Сh5 h3 27. g3 Ле8 28. Фd4 Лf8 29. Сg4 Фс7 30. Лfe1 h5 31. С:h3 Фd6 32. Фе5 Крс7 33. Фе7 Ла5 34. Ле4 b5 35. Ле6 fe 36. Ф:d6+ Кр:d6 37. de+ Кре5 ed. **Черные сдались.**

№ 63. Староиндийская защита

ДУБИНИН **НЕЖМЕТДИНОВ**

1. d4 Кf6 2. с4 g6 3. Кf3 Сg7 4. g3 0—0 5. Сg2 d6 6. 0—0 Кbd7 7. b3 а5 8. Кс3 е5 9. de de 10. Са3 Ле8 11. е3 h6 12. Фс2 Кf8 13. Лfd1 Сd7 14. Лас1 Фс8 15. Кd5 К:d5 16. cd с6 17. Кd2 а4 18. С:f8 С:f8 19. dc С:с6 20. С:с6 Ф:с6 21. Ф:с6 bc 22. Ке4 Ле6 23. Лd7 ab 24. ab Лb8 25. Ла1 Ле7 26. Л1а7 Л:d7 27. Кf6+ Крg7 28. К:d7 Лb5 29. Лс7 е4 30. Л:с6 Л:b3 31. К:f8 Кр:f8 32. Лс4 f5 33. Лс7 Лb2 34. h3 h5 35. Крg2 Крg8 36. g4 hg 37. hg f4 38. ef е3 39. Лс3 Л:f2+ 40. Крg3 g5 41. f5 Ле2 42. Лс4 Крf7 43. Крf3 Ле1 44. Ле4 е2 45. Л:е2 Лf1+ 46. Лf2 Ла1 47. Лd2 Ла3+ 48. Кре4 Лg3 49. Кре5 Л:g4 50. Лd7+ Кре8 51. Лg7 Ла4 Ла4 52. f6 g4 53. Кре6 Ла6+ 54. Крf5 g3 55. Крg6 g2 56. Лg8+ Крd7 57. Крf7 Ла2 58. Лg6 Лf2. **Ничья.**

№ 64. Староиндийская защита

ДУБИНИН **КОСЕНКОВ**

1. с4 Кf6 2. Кс3 g6 3. g3 Сg7 4. Сg2 0—0 5. е3 с5 6. Кge2 Кс6 7. 0—0 d6 8. d4 cd 9. ed Сg4 10. h3 Сd7 11. d5 Кb8 12. b3 а5 13. Се3 Фс8 14. Крh2 Ка6 15. Кd4 а4 16. Фd2 Ле8 17. Лаb1 Фb8 18. Лfc1 Лс8 19. Ксb5 ab 20. ab Кс7 21. К:с7 Л:с7 22. b4 Фс8 23. с5 dc 24. bc Л:с5 25. Кс6 Л:с6 26. dc С:с6 27. Лb6 Кd7.

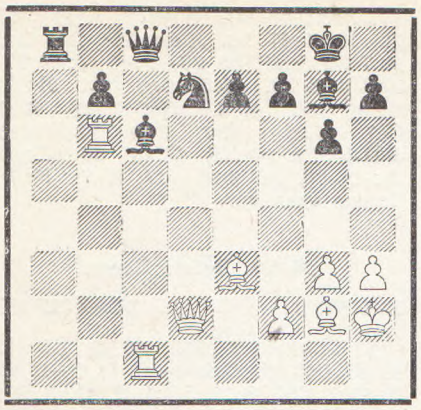

28. Л:b7 Ке5 29. С:с6 К:с6 30. Лb6 Ке5 31. Л:с8+ Л:с8 32. Фd5. **Черные сдались.**

№ 65. Староиндийская защита

БАСТРИКОВ — КРОГИУС

1. d4 Kf6 2. Kf3 g6 3. g3 Cg7 4. Cg2 0—0 5. 0—0 d6 6. c4 c5 7. d5 Ka6 8. Kc3 Kc7 9. e4 e5 10. Ke1 Лb8 11. a4 Kd7 12. Kd3 a6 13. a5 b5 14. ab K:b6 15. b3 f5 16. Фc2 Kd7 17. Лa3 Ke8 18. Cd2 f4 19. gf Фh4 20. Ke2 Kef6 21. f3 Kh5 22. Ce1 Фe7 23. fe K:e5 24. Cc3 g5 25. Фd2 K:d3 26. Ф:d3 Kf4 27. K:f4 Л:f4 28. Фd2 Ce5 29. Фb2 Лb6 30. C:e5 de 31. Лa5 Лg6 32. Фf2 g4 33. Ф:c5 Фd8 34. fg C:g4 35. Лa2 Ch3 36. Л:f4 ef 37. Kph1 Фh4 38. Фb4 Фg4 39. Фb8+ Kpg7 40. Фa7+ Kph6 41. Фg1 C:g2+ 42. Л:g2 Фf3 43. e5. **Ничья.**

№ 66. Староиндийская защита

ШАМКОВИЧ — ЛЕЙН

1. d4 Kf6 2. c4 e6 3. Kc3 c5 4. d5 ed 5. cd d6 6. e4 g6 7. f4 Cg7 8. Cb5+ Kfd7 9. Cd3 0—0 10. Kf3 Ka6 11. 0—0 Kc7 12. Kph1 a6 13. a4 Лb8 14. Фe2 Лe8 15. Фf2 b5 16. e5 c4 17. Cc2 Kc5 18. ab K:b5 19. K:b5 Л:b5 20. Kd4 Лb7 21. Kc6 Фc7 22. Ka5 de 23. d6 Ф:d6 24. fe Фd5 25. K:b7 C:b7 26. Лa5 Лc8 27. Ce3 Cf8 28. e6 f5 29. Лd1 Фc6 30. C:c5 C:c5 31. Л:c5 Ф:c5 32. Ф:c5 Л:c5 33. Лd8+ Kpg7 34. Лd7+ Kpf6 35. Л:b7 Kp:e6 36. Kpg1 Лd5 37. Лb4 Лb5 38. Л:c4 Л:b2 39. Cd3 Kpf6 40. Лa4 Kpg5 41. Л:a6 Kph6. **Черные сдались.**

№ 67. Староиндийская защита

ИЛИВИЦКИЙ — КОСЕНКОВ

1. c4 Kf6 2. g3 g6 3. Cg2 Cg7 4. Kc3 0—0 5. d4 d6 6. Kf3 Kbd7 7. 0—0 c5 8. e4 cd 9. K:d4 Ke5 10. b3 Cd7 11. h3 Фc8 12. Kph2 h5 13. Cg5 Лe8 14. Лc1 Фc5 15. Ce3 Фa5 16. Фd2 Лac8 17. f4 Kc6 18. Фf2 h4 19. gh a6 20. Лfd1 Фh5 21. Kf3 Cg4 22. Kph1 C:f3 23. C:f3 Фh8 24. Kd5 Kh5 25. Лg1 e6 26. Kb6 Лcd8 27. Лg5 Cf6 28. Лg4 Kpf8 29. c5 dc 30. C:c5+ Ce7 31. Лg5 K:f4 32. C:e7+ Л:e7 33. Фg3 Kd3 34. Лg1 Фd4 35. h5 Ф:b6 36. hg fg 37. Л:g6 Kpe8 38. Лg8+ Kpd7 39. Лd1 Kb4 40. Л:d8+ Ф:d8 41. Ce2 Kpc8 42. C:d3 Лd7 43. Лc1+ Kc6 44. Л:c6+ bc 45. C:a6+ Лb7 46. h4 e5 47. Ф:e5 Ф:h4+ 48. Kpg2 Фg4+ 49. Kpf2 Фh4+ 50. Фg3 Фf6+ 51. Kpg2 Фb2+ 52. Kph3 Фh8+ 53. Фh4 Фc3+ 54. Kpg4 Фd4 55. C:b7+ Kp:b7 56. Фe7+ Kpb6 57. Kpf5 Фf2+ 58. Kpe6 Ф:a2 59. Фb4+ Kpc7 60. Фd6+ Kpb7 61. Kpd7 Ф:b3 62. Фc7+ Kpa8 63. Ф:c6+ Kpb8 64. Фd6+ Kpa7 65. e5 Фf7+. **Черные сдались.**

№ 68. Староиндийская защита

ГОСИН — НЕЖМЕТДИНОВ

1. d4 Kf6 2. c4 g6 3. Kc3 Cg7 4. e4 d6 5. f3 0—0 6. Ce3 Kbd7 7. Фd2 c5 8. d5 Лe8 9. Kh3 a6 10. Ce2 Ke5 11. Kf2 e6 12. f4 Keg4 13. K:g4 K:g4 14. C:g4 Фh4+ 15. Фf2 Ф:g4 16. g3 Фh5 17. g4 Фh6 18. de C:e6 19. f5 C:c3+ 20. bc Фg7 21. f6 Фf8 22. 0—0—0 C:c4 23. h4 Л:e4 24. h5 Фe8 25. hg fg 26. Л:h7 Kp:h7 27. Фh2+ Kpg8 28. Лh1 Kpf7 29. Ф:d6 Фe6 30. Лh7+ Kp:f6 31. Фd2 Л:e3 32. Фf2+ Kpg5 33. Фh4+ Kpf4 34. Фh2+. **Белые сдались.**

№ 69. Староиндийская защита

ВЛАДИМИРОВ — КРОГИУС

1. d4 Kf6 2. c4 d6 3. Kc3 e5 4. Kf3 Kbd7 5. Cg5 h6 6. Ch4 ed 7. K:d4 g5 8. Cg3 Kc5 9. f3 a5 10. Фc2 Cg7 11. 0—0—0 Ce6 12. e4 Kfd7 13. Cf2 Ce5 14. g3 c6 15. Ce3 Фe7 16. f4 C:d4 17. C:d4 f6 18. Ce2 0—0—0 19. Лhe1 Лhg8 20. Cf1 gf 21. gf Фf7 22. Ka4 Cg4 23. Лd2 Лde8 24. Cf2 Cf3 25. K:c5 dc 26. Лe3 Cg2 27. Cd3 Лd8 28. Cg3 Ch3 29. Фa4 Kb6 30. Фb3 Kd7 31. Фa4 Kb6 32. Фb3 Kd7 33. Ce2 b6 34. Лed3 Фe7 35. Лd6 Kb8 36. e5 fe 37. fe Kpb7 38. Фe3 Л:d6 39. Л:d6 Фg5 40. Ф:g5 hg 41. Лh6 Cf5 42. Лf6 Ch3 43. e6. **Черные сдались.**

№ 70 Индийская защита

КРОГИУС — КОТКОВ

1. d4 Kf6 2. c4 c5 3. d5 e5 4. Kc3 d6 5. e4 Ce7 6. Cd3 0—0 7. h3 Ke8 8. Kf3 Kd7 9. Ce3 Kc7 10. a3 b6 11. Фc2 a6 12. Лb1 b5 13. b4 cb 14. ab bc 15. C:c4 Лb8 16. 0—0 g6 17. Cd3 Kb6 18. b5 ab 19. K:b5 K:b5 20. Л:b5 Ca6 21. Лbb1 C:d3 22. Ф:d3 f5 23. Лfc1 Kd7 24. Л:b8 K:b8 25. Ch6 Лf7 26. ef Л:f5 27. Kd2 Cg5 28. C:g5 Ф:g5 29. Лc8+ Лf8 30. Ke4 Фf4 31. Л:f8+ Ф:f8 32. Фb5 Kpg7 33. g3 Фe7 34. Ф:b8. **Черные сдались.**

№ 71. Индийская защита

ХАВСКИЙ — ТАРАСОВ

1. e4 d6 2. d4 Kf6 3. Kc3 g6 4. f4 Cg7 5. e5 Kfd7 6. Kf3 0—0 7. Cc4 de 8. de Kb6 9. Ф:d8 Л:d8 10. Cb3 c6 11. Ce3 Ka6 12. Kg5 Kd5 13. K:d5 cd 14. 0—0—0 Kc7 15. h3 h6 16. Kf3 Cf5 17. g4 Ce4 18. Лhf1 C:f3 19. Л:f3 e6 20. c3 b6 21. Cc2 Лd7 22. h4 Ka6 23. h5 gh 24. gh f6 25. f5 fe 26. fe Лd6 27. Лg1 Kc7 28. Лfg3 K:e6 29. Cf5. **Черные сдались.**

№ 72. Английское начало

ДУБИНИН — БОРИСЕНКО

1. c4 e6 2. Kf3 Kf6 3. g3 d5 4. Cg2 c6 5. Фc2 Ka6 6. a3 Cd6 7. d4 0—0 8. 0—0 Cd7 9. c5 Cc7 10. b4 Kb8 11. Kc3 Ce8 12. Cf4 C:f4 13. gf Kbd7 14. e3 Kh5 15. Kg5 g6 16. Ke2 Kg7 17. Kg3 f6 18. Kf3 g5 19. fg fg 20. e4 Cg6 21. Фe2 Фf6 22. ed ed 23. Ke5 K:e5 24. de Фf4 25. b5 Лae8 26. bc bc 27. Фa6 Лe6 28. Лad1 Ф:e5 29. Ch3 Лef6 30. Ф:a7 Фf4 31. Фa5 h5 32. Фb4 g4 33. Cg2 h4 34. Ф:f4 Л:f4 35. Ke2 Лa4 36. Kd4 Ce8 37. Лfe1 Л:a3 38. Лe5 Лc3 39. Лg5 Cd7 40. Лe1 Лf7 41. Ke6 C:e6 42. Л:e6 Л:c5 43. Л:g4 Лc1+ 44. Cf1 Kpf8 45. Лe5 Лa7 46. Л:h4 Лaa1 47. Лf4+ Kpg8 48. Лf6 Л:f1+ 49. Kpg2 Лg1+ 50. Kpf3 Лa3+ 51. Kpe2 Лa2+ 52. Kpf3 Лc2 53. h4 Лh1 54. Лf4 Лc3+ 55. Kpg2 Лcc1 56. Kpf3 Лce1 57. Лg5 Лhg1. **Белые сдались.**

№ 73 Английское начало

ШАМКОВИЧ — ДУБИНИН

1. c4 c5 2. Kc3 Kc6 3. g3 g6 4. Cg2 Cg7 5. e3 d6 6. Kge2 e5 7. 0—0 Kge7 8. d3 0—0 9. h3 Лb8 10. a3 a6 11. b4 b6 12. Лb1 Ce6 13. Kd5 Фd7 14. Kph2 b5 15. Cd2 Лfc8 16. bc dc 17. Kec3 f5 18. e4 Kd4 19. Cg5 K:d5 20. K:d5 C:d5 21. ed f4 22. d6 Ф:d6 23. Cd5+ Kph8 24. Фg4 Лf8 25. Лbe1 h5 26. Фd1 bc 27. dc Лb3 28. g4 Фd7 29. a4 Лfb8 30. Kpg2 Лa3 31. Лh1 h4 32. C:h4 Л8b3 33. Ce4 Kph7 34. g5 f3+ 35. Kph2 Ф:a4 36. Cd5 Лb2 37. Ф:a4 Л:a4 38. Cg3 Лaa2 39. Лb1 Л:f2+ 40. C:f2 Л:f2+ 41. Kpg1 Лg2+ 42. Kpf1 Kf5 43. C:f3 Лc2 44. Kpe1 e4 45. Ce2 Cc3+ 46. Kpf2 Kd4 47. Лb7+ Kpg8 48. Лhb1 Л:e2+ 49. Kpf1 e3 50. Лb8+ Kpf7 51. Л1b7+ Kpe6 52. Лf8 Лe1+ 53. Kpg2 Ke2 54. Лe8+ Kpf5 55. Л:e3 Kf4+ 56. Kpf2 Л:e3 57. Kp:e3 K:h3 58. Лc7 Cd4+ 59. Kpd2 K:g5 60. Лa7 Kf3+ 61. Kpe2 Ke5 62. Л:a6 K:c4 63. Лa8 Ke5. **Белые сдались.**

№ 74. Английское начало

ДУБИНИН **ЖИЛИН**

1. c4 Kf6 2. Kc3 g6 3. g3 Cg7 4. Cg2 0—0 5. e3 e5 6. Kge2 d6 7. 0—0 c6 8. d4 Ce6 9. d5 Cf5 10. h3 Ka6 11. dc bc 12. g4 Ce6 13. C:c6 Лb8 14. b3 h5 15. gh K:h5 16. Cg2 Фh4 17. Cb2 C:h3 18. C:h3 Ф:h3 19. Фd5 Kc5 20. Фg2 Фh4 21. Лad1 e4 22. Ca3 C:c3 23. K:c3 Ke6 24. Ф:e4.

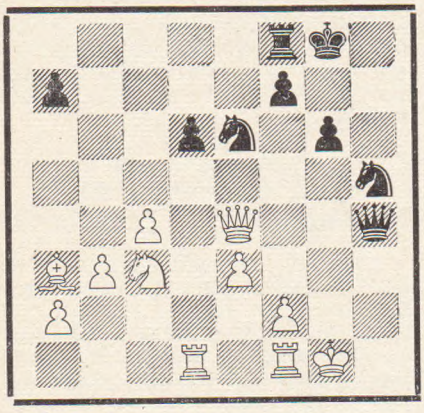

24. . Kef4 25. ef K:f4 26. Лd3 Лfe8 27. Фh1 Ф:h1+ 28. Kp:h1 K:d3 29. C:d6 Лbd8 30. c5 Kpg7 31. Kpg2 Лc8 32. Ka4 Лe2 33. a3 Лa2 34. Kc3 Л:a3 35. Лd1 K:c5 36. Лd5 Л:b3 37. Л:c5 38. C:c5 a5 39. Kpf1 f6 40. Ka4 Kpf7 41. Kpe2 Kpe6 42. Ce3 Kpd5 43. Kb6+ Kpc6 44. Kc4 Kpb5 45. Kd2 Лb4 46. Kpd3 a4 47. Ke4 Лb3+ 48. Kpc2 f5 49. Kc3+ Kpa5 50. Kd5 Лb8 51. Cf4 Лb7 52. Cd2+ Kpa6 53. Kc3 Лb4 54. Cc1 Kpb7 55. Kpd3 Kpc6 56. Ca3 Лb3 57. Cc1 Лb4 58. Ca3 Лf4 59. Kpe3 Лh4 60. Ce7 Лh1 61. Ca3 g5 62. Cb2 Лh3+ 63. Kpd2 Лh4 64. Kpd3 Лf4 65. Cc1 Лf3+ 66. Kpd4 g4 67. K:a4 Л:f2 68. Ce3 g3 69. Kpd3 Лf1 70. Kc3 g2 71. Ke2 f4 72. Ca7 f3. **Белые сдались.**

№ 75. Голландская защита

СТОЛЯР **ЛУТИКОВ**

1. c4 f5 2. d4 Kf6 3. Kc3 g6 4. Cg5 Cg7 5. Kf3 d6 6. e3 0—0 7. Ce2 c6 8. 0—0 Фe8 9. C:f6 C:f6 10. e4 e5 11. de de 12. Kd2 Фe7 13. a3 Лd8 14. Фc2 Ka6 15. b4 Kc7 16. c5 Ke6 17. Cc4 Kpg7 18. Ke2 f4 19. Лad1 b5 20. cb ab 21. Лa1 Лa7 22. f3 Лad7 23. Лfd1 Лd6 24. Cb3 Фa7 25. Kph1 b5 26. C:e6 C:e6 27. Kb3 Фe3 28. Kc5 Cc4 29. Л:d6 Л:d6 30. Kc3 Лd2 31. Фc1 Ce7 32. Kb7 Cb3 33. Ka5 Лd1+ 34. Ф:d1 C:d1 35. Л:d1 Ф:c3 36. h3 Фc2 37. Лd7 Kpf8. **Белые сдались.**

№ 76. Дебют Берда

КРОГИУС **БОРИСЕНКО**

1. f4 Kf6 2. Kf3 g6 3. d3 d5 4. e3 Cg7 5. Ce2 0—0 6. 0—0 b6 7. Фe1 Cb7 8. Kc3 c5 9. Фh4 Kc6 10. Cd2 d4 11. Kd1 de 12. K:e3 Kd4 13. K:d4 Ф:d4 14. c3 Фa4 15. c4 Фd7 16. Cc3 Ke8 17. f5 Лd8 18. fg hg 19. Kg4 Cd4+ 20. Kph1 f5 21. C:d4 cd 22. Ke5 Фd6 23. Фg3 Лf6 24. Cf3 C:f3 25. gf f4 26. Фg5 Лf5 27. Ф:g6+ Ф:g6 28. K:g6 Kpf7 29. Лg1 Лd6 30. Kh8+ Kpf8 31. Лae1 Лff6 32. Лe5 Лh6 33. Лf5+ Лdf6 34. Л:f6+ Л:f6 35. Kg6+ Kpf7 36. Ke5+ Kpe6 37. Kg4 Лf5 38. Kf2 Kd6 39. Лg4 b5 40. cb Л:b5 41. b3 Лc5 42. Л:f4 Kpe5 43. Лg4 Лc2 44. Лg2 Лc3. **Ничья.**

Матч Решевский — Бисгайер

С 9 по 30 июля в Нью-Йорке проходил матч между С. Решевским и А. Бисгайером, закончившийся со счетом 6 : 4 в пользу Решевского.

№ 77. Защита Нимцовича

РЕШЕВСКИЙ **БИСГАЙЕР**

1. d4 Kf6 2. c4 e6 3. Kc3 Cb4 4. e3 0—0 5. Ke2 d5 6. a3 Ce7 7. cd K:d5 8. Фc2 Kd7 9. Cd2 K5f6 10. Kg3 c5 11. dc K:c5 12. Ce2 b6 13. 0—0 Cb7 14. Лfd1 Лc8 15. Лac1 Фc7 16. Фb1 Фb8 17. b4 Kcd7 18. Kb5 a6 19. Kd4 b5 20. Kb3 Л:c1 21. Л:c1 Фa8 22. f3 h5 23. Kf1 Ke5 24. e4.

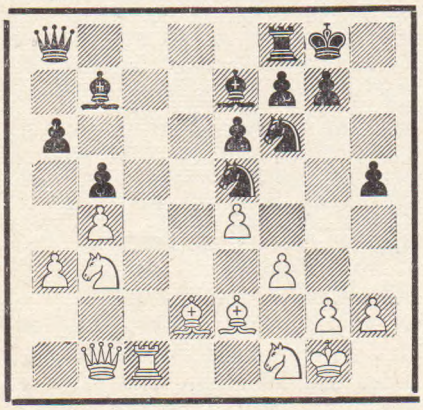

24. . K:e4 25. fe C:e4 26. Фb2 Cf6 27. Cc3 C:g2 28. C:e5 Ch3 29. Kpf2 Фg2+ 30. Kpe1 Ch4+ 31. Cg3 Cf6 32. Фd2 Лd8 33. Фf4 Фd5 34. Ch4 C:f1 35. C:f6 C:e2 36. C:d8 Cg4 37. Cf6 gf 38. Ф:f6 e5 39. Kc5 Фh1+ 40. Kpd2 Фd5+ 41. Kpc3. **Черные сдались.**

№ 78 Сицилианская защита

БИСГАЙЕР **РЕШЕВСКИЙ**

1. e4 c5 2. Kf3 d6 3. d4 cd 4. K:d4 Kf6 5. Kc3 g6 6. Ce3 Cg7 7. f3 a6 8. Cc4 b5 9. Cb3 Cb7 10. Фd2 h5 11. a4 b4 12. Ka2 a5 13. c3 bc 14. K:c3 Ka6 15. 0—0 0—0 16. Лfd1 Kph7 17. Фf2 Kd7 18. g4 Kac5 19. hg K:b3 20. hg+ fg 21. K:b3 Ke5 22. Kd4 Фd7 23. Фh4+ Kpg8 24. Фg3 Лf7 25. Cc1 Лaf8 26. f4 Kg4 27. h3 Kf6 28. Ф:g6 Ф:h3 29. Лa3 Kg4. **Белые сдались.**

№ 79. Защита Нимцовича

РЕШЕВСКИЙ **БИСГАЙЕР**

1. d4 Kf6 2. c4 e6 3. Kc3 Cb4 4. e3 c5 5. Cd3 d5 6. Kf3 0—0 7. 0—0 dc 8. C:c4 Kbd7 9. a3 C:c3 10. bc b6 11. Cb2 Cb7 12. Лe1 Фc7 13. Фe2 e5 14. Лed1 Лad8 15. Kh4 e4 16. Cb3 Лfe8 17. Kf5 Kf8 18. Ca4 Cc6 19. C:c6 Ф:c6 20. c4 Фe6 21. Kg3 Kg6 22. dc Л:d1+ 23. Л:d1 bc 24. C:f6 Ф:f6 25. Фc2 Фe5 26. h3 h5 27. Лd5 Фa1+ 28. Kph2 h4 29. K:e4 Лb8 30. Фd3 Лb1 31. Лd8+ Kph7 32. Kg5+ Kph6 33. K:f7+ Kph7 34. Лh8×.

№ 80 Испанская партия

БИСГАЙЕР **РЕШЕВСКИЙ**

1. e4 e5 2. Kf3 Kc6 3. Cb5 a6 4. Ca4 Kf6 5. 0—0 Ce7 6. d3 b5 7. Cb3 d6 8. c3 0—0 9. Kbd2 Ka5 10. Cc2 c5 11. Лe1 Kc6 12. Kf1 Лe8 13. a4 b4 14. Ke3 Cf8 15. Kd5 h6 16 h3 bc 17. K:f6+ Ф:f6 18. bc Лb8 19. a5 Лd8 20. Kh2 Ke7 21. Kg4 C:g4 22. hg d5 23. g5 hg 24. Фg4 Фg6 25. Ф:g5 Ф:g5 26. C:g5 f6 27. Cc1 d4 28. cd cd 29. Cb1 Kc6 30. Ca2+ Kph7 31. Cc4 Cb4 32. Лf1 Cc3 33. Лa2 K:a5 34. Cd5 Лb1 35. f4 Лc8 36. g3 ef 37. Лh2+ Kpg6 38. gf f5 39. Лg2+ Kph7 40. ef Лb6 41. Ce6. **Черные сдались.**

№ 81. Защита Нимцовича

РЕШЕВСКИЙ **БИСГАЙЕР**

1. d4 Kf6 2. c4 e6 3. Kc3 Cb4 4. e3 b6 5. Ke2 Ca6 6. a3 Ce7 7. Kf4 0—0 8. e4 d6 9. Ce2 Kbd7 10. 0—0 c6 11. d5 cd 12. cd C:e2 13. Ф:e2 e5 14. Kd3 Kc5 15. Kb4 Kb3 16. Kc6 Фd7 17. Лb1 Ka5 18. K:e7+ Ф:e7 19. b3 Лfc8 20. Cd2 a6 21.

Ка4 Фd8 22. С:а5 bа 23. Лfс1 Лаb8 24. Лс6 Л:с6 25. dс Фс7 26. Фс4 Лс8 27. Лс1 Фа7 28. h3 Крf8 29. g3 Лс7 30. Лd1 Ке8 31. Крf1 Фb8 32. Лс1 Кf6 33. Крg2 Фb5 34. Крf3 d5 35. ed К:d5 36. Фс5+ Кре8 37. Фd6 Фd3+. **Белые сдались.**

№ 82. Испанская партия

БИСГАЙЕР — РЕШЕВСКИЙ

1. е4 е5 2. Кf3 Кс6 3. Сb5 а6 4. Са4 Кf6 5. Фе2 d6 6. с3 Се7 7. d4 b5 8. Сс2 0—0 9. 0—0 Сd7 10. Лd1 Ле8 11. d5 Кb8 12. а4 bа 13. с4 с5 14. dс К:с6 15. С:а4 Фс7 16. Кс3 Кb4 17. Сg5 Лаb8 18. С:f6 С:а4 19. Л:а4 С:f6 20. Кd5 К:d5 21. cd а5 22. Лdа1 Фb7 23. Л1а2 Лес8 24. Л:а5 Лс1+ 25. Ке1 g6 26. Крf1 Лb1 27. Ла6 Лс8 28. Ла7 Фb4 29. Л7а4 Фb7 30. Лс4 Л:с4 31. Ф:с4 Сg5 32. Фd3 Л:b2 33. Л:b2 Ф:b2 34. g3 Сd2 35. Кf3 Сb4 36. Фе2 Фb1+ 37. Крg2 Крg7 38. h4 Сс5 39. h5. **Ничья.**

№ 83. Ферзевый гамбит

РЕШЕВСКИЙ — БИСГАЙЕР

1. с4 Кf6 2. Кс3 е6 3. Кf3 с5 4. е3 d5 5. d4 dс 6. С:с4 а6 7. 0—0 b5 8. Сd3 Сb7 9. dс С:с5 10. Фе2 0—0 11. b3 Кbd7 12. Сb2 Сd6 13. Лfd1 Фе7 14. Лас1 Кс5 15. Сс2 Лас8 16. Кb1 е5 17. Кbd2 Ксе4 18. К:е4 К:е4 19. Кd2 К:d2 20. Л:d2 Сb4 21. Лdd1 Фg5 22. е4 f5 23. Сb1 Сс5 24. Л:с5 Л:с5 25. Са3 Лfс8 26. С:с5 Л:с5 27. h4 Ф:h4 28. ef е4 29. g3 Фе7 30. Ле1 Ле5 31. f4 Фс5+ 32. Фе3 Л:f5 33. С:с5 С:е4 34. Ф:с5 Л:с5 35. Л:е4 Лс2 36. а4 Лс3 37. аb. **Ничья.**

№ 84. Испанская партия

БИСГАЙЕР — РЕШЕВСКИЙ

1. е4 е5 2. Кf3 Кс6 3. Сb5 а6 4. Са4 Кf6 5. 0—0 Се7 6. Фе2 b5 7. Сb3 d6 8. а4 Сg4 9. с3 0—0 10. h3 Ка5 11. Сс2 С:f3 12. Ф:f3 с5 13. аb аb 14. d3 b4 15. сb сb 16. Кd2 Фс7 17. Фd1 Кd7 18. Кb3 Кс6 19. Л:а8 Л:а8 20. Се3 Сf6 21. Сb1 h6 22. Фd2 Фd8 23. g3 Кd4 24. С:d4 ed 25. Ф:b4 Лb8 26. Фа3 Фb6 27. Кd2 Ф:b2 28. Ф:b2 Л:b2 29. Кс4 Лb3 30. К:d6 Се7 31. Кf5 Сс5 32. Лс1 h5 33. f4 g6 34. Кh4 Лb2 35. Кf3 Сb4. **Ничья.**

№ 85. Защита Нимцовича

РЕШЕВСКИЙ — БИСГАЙЕР

1. d4 Кf6 2. с4 е6 3. Кс3 Сb4 4. Фс2 d5 5. cd Ф:d5 6. Кf3 с5 7. Сd2 С:с3 8. С:с3 cd 9. С:d4 Кс6 10. Сс3 0—0 11. е3 е5 12. Се2 Сg4 13. h3 Сh5 14. 0—0 Лаd8 15. b4 Фе4 16. Лfс1 Ф:с2 17. Л:с2 Кd5 18. b5 е4 19. bс ef 20. С:f3 С:f3 21. gf К:с3 22. Л:с3 bс 23. Л:с6.

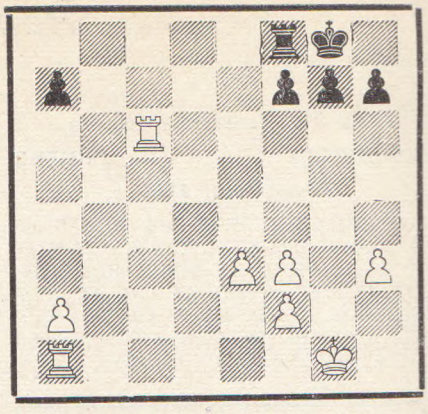

23. . g6 24. Лас1 Лd2 25. Л1с2 Лfd8 26. Л:d2 Л:d2 27. а4 Лd5 28. Ла6 Лd7 29. Крg2 Крf8 30. Крg3 Кре8 31. f4 Крd8 32. Крg4 f5+ 33. Крg5 Крс8 34. Крh6 Крb7 35. Ла5 Крb6 36. Лb5+ Кра6 37. h4 Лс7 38. Ле5 Лс4 39. а5 Лс7 40. h5 gh 41. Кр:h5 Лс2 42. Крh6 Л:f2 43. Кр:h7 Ла2 44. Л:f5. **Черные сдались.**

№ 86. Испанская партия

БИСГАЙЕР — РЕШЕВСКИЙ

1. е4 е5 2. Кf3 Кс6 3. Сb5 а6 4. Са4 Кf6 5. Фе2 b5 6. Сb3 Се7 7. 0—0 0—0 8. с3 d6 9. Лd1 Ка5 10. Сс2 с5 11. d4 Фс7 12. Кbd2 Ле8 13. de de 14. Кf1 g6 15. Ке3 Сf8 16. h3 Сb7 17. Кg4 К:g4 18. hg Лаd8 19. g5 Л:d1+ 20. С:d1 Фd7 21. Сс2 Фg4 22. b3 Кс6 23. Се3 b4 24. Фс4 Фе6 25. Ф:е6 Л:е6. **Ничья.**

ПЕРВЕНСТВО МИРА СРЕДИ ЮНОШЕЙ, 1957 г.

Торонто, 2—17 августа

	Участники	Страна	1	2	3	4	5	6	7	8	9	10	11	12	Итого	Место
1	Ломбарди	США	●	1	1	1	1	1	1	1	1	1	1	1	11	1
2	Герузель	ФРГ	0	●	1	1	0	1	1	1	1	1	1	1	9	2
3	Ионгсма	Голландия	0	0	●	1/2	1	1	1	1	1	1	1	1	8 1/2	3
4	Селиманов . . .	СССР	0	0	1/2	●	1	1/2	1	1	1	1	1	1	8	4
5	Кардозо	Филиппины	0	1	0	0	●	0	1	1	1	1/2	1	1	6 1/2	5
6	Халлерод	Швеция	0	0	0	1/2	1	●	1/2	1	1/2	1/2	1/2	1/2	5	6
7	Жобин	Канада	0	0	0	0	0	1/2	●	0	1	1	1	1	4 1/2	7
8	Алдрете	Мексика	0	0	0	0	0	0	1	●	0	1	1	1	4	8
9	Макелайнен . . .	Финляндия	0	0	0	0	0	1/2	0	1	●	1/2	1/2	1	3 1/2	9
10	Рабинович	Южная Африка	0	0	0	0	1/2	1/2	0	0	1/2	●	1/2	1/2	2 1/2	10
11	Багат	Египет	0	0	0	0	0	1/2	0	0	1/2	1/2	●	1/2	2	11
12	Батес	Канада	0	0	0	0	0	1/2	0	0	0	1/2	1/2	●	1 1/2	12

№ 87. Испанская партия

КОСКИНЕН — СКЕЛЬД

Хельсинки, 1957 г.

1. e4 e5 2. Kf3 Kc6 3. Cb5 a6 4. Ca4 Kf6 5. 0—0 Ce7 6. C:c6 dc 7. Фe1 c5 8. K:e5 Фd4 9. Kf3 Ф:e4 10. Kc3 Ф:c2 11. d4 Ce6 12. Cg5 0—0—0 13. dc C:c5 14. Лc1 Фf5 15. C:f6 gf 16. Ke4 Cb6 17. Фb4 Kpb8 18. Kc5 Лhg8 19. Фe4.

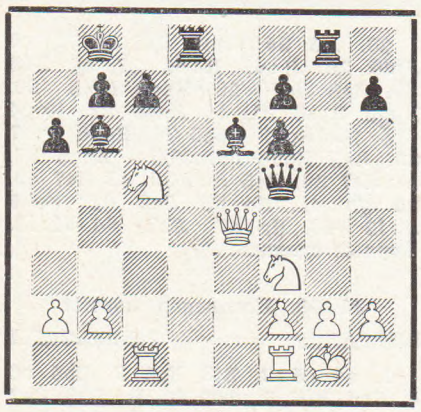

19. . Л:g2+ 20. Kph1 Л:h2+. **Белые сдались.**

№ 88. Защита двух коней

БОШКОВИЧ — СОКОЛОВ

Первенство Сербии, 1957 г.

1. e4 e5 2. Kf3 Kc6 3. d4 ed 4. Cc4 Kf6 5. 0—0 Cc5 6. e5 d5 7. ef dc 8. fg Лg8 9. Лe1+ Ce6 10. Kg5 Фd5 11. Kc3 Фf5 12. Kce4 0—0—0 13. K:c5 Ф:c5 14. Л:e6 fe 15. K:e6 Фd5 16. K:d8 Л:g7 17. Фf1 Kp:d8 18. a3 Фe4 19. h4 Ф:h4 20. Ф:c4 Фe4 21. Фf1 Ke5 22. f4 Kf3+ 23. Kph1 Л:g2 24. Kp:g2 Kd2+. **Белые сдались.**

№ 89. Сицилианская защита

БАУЕР — ТОМОВИЧ

Первенство Сербии, 1957 г.

1. e4 c5 2. Kf3 d6 3. d4 cd 4. K:d4 Kf6 5. Kc3 g6 6. Ce3 Cg7 7. f3 0—0 8. Фd2 Kc6 9. 0—0—0 d5 10. K:c6 bc 11. ed cd 12. K:d5 K:d5 13. Ф:d5 Фc7 14. Фc5 Фb7 15. Фa3 Лb8 16. c3 Cf5 17. Ca6 Фc7 18. Cd3 Фe5 19. Фc5 Фe6 20. C:f5 gf 21. Лd3 Ф:a2 22. Фa3 Фc4 23. Лhd1 Лb3 24. Фc5 Фa6 25. Ф:a7 Фb5 26. Фc5 Фb8 27. Лd2 e6 28. h3 Cf6 29. Фa7 Фg3 30. Cc5 Лc8 31. Ce7 Фe1+ 32. Kpc2 Л:b2+ 33. Kp:b2 C:c3+ 34. Kpa3 Фc1+ 35. Kpa4 C:d2 36. Фa6 Фc2+. **Белые сдались.**

№ 90. Французская защита

ЯНОШЕВИЧ — КРСТИЧ

Первенство Сербии, 1957 г.

1. e4 e6 2. d4 d5 3. Kd2 Kf6 4. e5 Kfd7 5. Cd3 c5 6. c3 Kc6 7. Ke2 Фb6 8. Kf3 cd 9. cd Cb4+ 10. Kpf1 f6 11. Kf4 fe 12. K:e6 Kf6 13. K:g7+ Kpf7 14. Kh5 e4 15. Kg5+ Kpe7 16. K:f6 Kp:f6 17. Фh5 Фc7 18. Фh6+ Kpf5 19. g4+ Kp:g4 20. Фh3×.

№ 91. Французская защита

ЧИРИЧ — СМЕДЕРЕВАЦ

Первенство Сербии, 1957 г.

1. e4 e6 2. d4 d5 3. Kd2 Kf6 4. e5 Kfd7 5. Cd3 c5 6. c3 Kc6 7. Ke2 Фb6 8. Kf3 cd 9. cd f6 10. ef K:f6 11. 0—0 Cd6 12. Лe1 0—0 13. Kf4 C:f4 14. C:f4 Ф:b2 15. Cd6 Лe8 16. Ce5 Фa3 17. C:f6 gf 18. Kh4 Лe7 19. Лe3 Фb2 20. Лb1 Ф:d4 21. Фh5 f5 22. C:f5 ef 23. Л:e7 K:e7 24. Фe8+ Kpg7 25. Ф:e7+ Kph6 26. Kf3 Фg7 27. Фd6+ Фg6 28. Фf8+ Фg7 29. Фd8 Kpg6 30. Лe1 h6 31. h3 b6 32. Лe7 Фa1+ 33. Kph2 Cb7 34. Фd6+ Kph5 35. Фe6. **Черные сдались.**

№ 92. Испанская партия

КАЧИЧ — МИЛИЧЕВИЧ

Первенство Хорватии, 1957 г.

1. e4 e5 2. Kf3 Kc6 3. Cb5 a6 4. Ca4 Kf6 5. 0—0 Ce7 6. Лe1 b5 7. Cb3 0—0 8. c3 d5 9. ed K:d5 10. K:e5 K:e5 11. Л:e5 c6 12. d4 Cd6 13. Лe1 Фh4 14. g3 Фh3 15. C:d5 cd 16. Ce3 Cg4 17. Фd3 Лae8 18. Kd2 Лe6 19. Фf1 Фh5 20. a4 ba 21. Л:a4 f5 22. f4 Лfe8 23. Фf2 Л8e7 24. Лaa1 h6 25. c4 Фe8 26. Kf1 Cb4 27. cd C:e1 28. Л:e1 Лd6 29. K d2 Л:d5 30. Kc4 Л:d4 31. Ke5 Лe4 32. Фc2 Фb5 33. Kpf2 Лb4 34. Cc1 Фb6+ 35. Kpg2 Лc7 36. Фd3 Лd4 37. Фb1 Фb4 38. Ce3 Лd1+ 39. Kpg1 Л:b2 40. Фd3 Фb7 41. Cf2 Л:f2. **Белые сдались.**

№ 93. Сицилианская защита

ВОЛЬТИУС — Ван ШЕЛЬТИНГА

Амстердам, 1957 г.

1. e4 c5 2. Kf3 e6 3. d4 cd 4. K:d4 a6 5. c4 Kf6 6. Kc3 Cb4 7. Cd3 Kc6 8. K:c6 dc 9. 0—0 e5 10. Cg5 h6 11. Ch4 Фe7 12. Фa4 g5 13. Cg3 Kd7 14. Лad1 0—0 15. Лd2 C:c3 16. bc Kc5 17. Фa3 Лfe8 18. Cc2 b6 19. Лfd1 f6 20. f3 Ce6 21. Cf2 Лed8 22. Фb4 Л:d2 23. Л:d2 Лd8 24. Л:d8+ Ф:d8 25. h3 a5 26. Фa3 Фd2 27. C:c5 bc 28. Cb3 Ф:c3 29. Ф:c5 Фd4+ 30. Ф:d4 ed 31. c5 C:b3 32. ab.

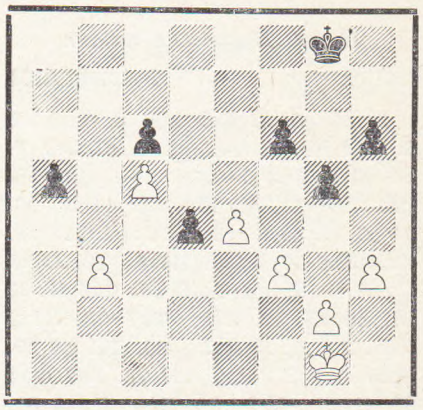

32. . Kpf7 33. Kpf2 Kpe6 34. Kpe2 Kpe5 35. Kpd3 h5 36. g3 h4 37. f4+ gf 38. gh f3 39. h5 f5 40. ef Kp:f5 41. h4 Kpf6. **Белые сдались.**

№ 94. Сицилианская защита

ЛАЗАРЕВИЧ — НЕДЕЛЬКОВИЧ

Зональный турнир в Венеции, 1957 г.

1. e4 c5 2. Kf3 Kc6 3. d4 cd 4. K:d4 d6 5. Kc3 Kf6 6. Cg5 a6 7. Фd2 e6 8. 0—0—0 h6 9. Cf4 Cd7 10. K:c6 C:c6 11. f3 e5 12. Ce3 b5 13. a3 Фb8 14. Kd5 C:d5 15. ed Фb7 16. Kpb1 a5 17. g4 b4 18. a4 Kd7 19. Cb5 Лc8 20. h4 Ce7 21. h5 0—0 22. g5 hg 23. Лdg1 Kc5 24. C:g5 Kph7 25. Лg2 Лg8 26. Лhg1 Лcf8 27. C:e7 Ф:e7 28. Лg6 Фh4 29. Л:d6 Фf4 30. Ф:f4 ef 31. Лg4 Лd8 32. Л:d8 Л:d8 33. Cc6 Kd7 34. Л:f4 f6 35. Лe4 Kph6 36. Лe7 Kb6 37. Лa7 K:d5 38. Л:a5 Ke3 39. Ce4 Лd1+ 40. Kpa2 Лf1 41. Лb5 f5 42. C:f5 Л:f3 43. Cg6 Лf4 44. Kpb3. **Черные сдались.**

№ 95. Защита Нимцовича

БУДЛЕ — О'КЕЛЛИ

Чемпионат Бельгии, 1957 г.

1. d4 Kf6 2. c4 e6 3. Kc3 Cb4 4. Фc2 0—0 5. Kf3 c5 6. dc Ka6 7. a3 C:c3+ 8. Ф:c3 K:c5 9. e3 a5 10. b3 Фb6 11. Лb1 d6 12. Ce2 e5 13. 0—0 Cf5 14. Лb2 Kfe4 15. Фe1 Cg6 16. b4 ab 17. Л:b4 Фd8 18. Cb2 f5 19. Фd1 Ce8 20. Фc1 Cc6 21. Лd1 Фf6 22. Kd2 Лae8 23. K:e4 fe 24. Лf1 Фg5 25. Фd2 Лe6 26. Cc1 Лh6 27. Фd1 Лf3 28. C:f3 ef 29. g3 Л:h2 30. e4 Лg2+. **Белые сдались.**

Период роста

Общей чертой, характеризующей период 1925—1930 гг., является развитие массовости шахматного движения, особенно по линии профсоюзов. На этой основе из многотысячного коллектива советских шахматистов выдвинулась большая группа молодых дарований, из которых в первую очередь надо назвать М. Ботвинника.

Быстро завоевали звание мастера и добились высоких спортивных и творческих достижений также молодые шахматисты В. Раузер, И. Кан, В. Гоглидзе, В. Рагозин, Н. Рюмин и многие другие.

Прилив молодых талантливых сил создал творческую весну в советском шахматном искусстве. Молодежь явилась зачинателем большого подъема в области теоретической и прежде всего дебютно-теоретической мысли.

Анализы советских мастеров и теоретиков внесли много нового в освещение дебютных систем, например, идея В. Созина в меранской системе открыла богатые возможности в этом разветвлении славянской защиты. М. Ботвинник обосновал новые методы игры в защите Нимцовича, ферзевом гамбите, французской защите и других началах.

В отличие от периода 1920—1924 гг. в практике наших соревнований все чаще встречаются полуоткрытые и закрытые начала.

Переходя к общей характеристике творческого стиля советских мастеров, нужно по-прежнему отметить стремление к комбинационной игре. Однако эта традиция русской школы все более и более пронизывается элементами научности. Комбинация как бы получает свое глубокое обоснование в элементах позиции и становится плодом не только поэтического вдохновения, но и научного предвидения.

Лучшие партии советских шахматистов этих лет характеризуются также тем, что все они почти без исключения проникнуты боевым духом, волей к победе, насыщены идейной борьбой.

П. РОМАНОВСКИЙ.

1925 г.

Турнир в Ленинграде

№ 96 Ферзевый гамбит

С. ГОТГИЛЬФ И. РАБИНОВИЧ

1. d4 d5 2. Kf3 Kf6 3. c4 e6 4. Kc3 Kbd7 5. Cg5 c6 6. e3 Фa5 7. Kd2 Cb4 8. Фc2 Ke4 9. Kd:e4 de 10. Ch4 0—0 11. Ce2 e5 12. 0—0 f5 13. K:e4 fe 14. a3 Cd6 15. b4 Фc7 16. c5 ed 17. cd Ф:d6 18. Ф:e4 Фd5 19. Ф:d5+ cd 20. Cf3 Kb6 21. ed Ce6 22. Лfe1 Kpf7 23. Лe5 Лfe8 24. Лae1 Лac8 25. Cg5 Cd7 26. Л:e8 Л:e8 27. Л:e8 Kp:e8 28. g4 Cb5 29. Kpg2 Kpd7 30. Kpg3 Cd3 31. Cc1 Kpc6 32. Kpf4 Kpb5 33. Kpe5 Kpc4 34. Kpe6 Cb1 35. h4 Ca2 36. Kpf7 Kp:d4 37. Kp:g7 Cb1 38. Ce3+ Kpc4 39. C:b6 ab 40. C:d5+ Kp:d5 41. f4 Kpe4 42. f5 Kpf4 43. f6 Cg6 44. g5 Kpg4 45. f7 C:f7 46. Kpf7 Kp:h4 47. g6 gh 48. Kp:g6. **Черные сдались.**

№ 97 Сицилианская защита

А. ИЛЬИН-ЖЕНЕВСКИЙ Я. РОХЛИН

1. e4 c5 2. Kf3 Kc6 3. d4 cd 4. K:d4 Kf6 5. Kc3 g6 6. Ce2 Cg7 7. Ce3 0—0 8. 0—0 d5 9. ed K:d5 10. K:d5 K:d4 11. C:d4 Ф:d5 12. C:g7 Ф:d1 13. Лa:d1 Kp:g7 14. Лfe1 Ce6 15. Cf3 Лfd8 16. b3 Л:d1 17. Л:d1 Лc8 18. c4 b6 19. Kpf1 Kpf6 20. Kpe2 Лc5 21. Kpd3 h5 22. h3 Cf5+ 23. Kpc3 e5 24. b4 Лc7 25. Cd5 Ce6 26. a4 a6 27. C:e6 Kp:e6 28. Лd8 Лc6 29. Лa8 b5 30. ab ab 31. c5 Kpd5 32. Лd8+ Kpe4 33. Лb8 f5 34. Л:b5 g5 35. Лb6 Лc8 36. Лh6 h4 37. Kpc4 Лd8 38. Лd6 Лc8 39. b5 g4 40. b6 gh 41. gh. **Черные сдались.**

Чемпионат Ленинграда

№ 98 Испанская партия

А. ИЛЬИН-ЖЕНЕВСКИЙ А. КУББЕЛЬ

1. e4 e5 2. Kf3 Kc6 3. Cb5 Cc5 4. c3 Фf6 5. 0—0 Kge7 6. d3 h6 7. Ce3 Cb6 8. d4 0—0 9. C:c6 K:c6 10. d5 Ke7 11. C:b6 ab 12. d6 cd 13. Ka3 d5 14. ed d6 15. Kd2 Фg6 16. Kdc4 Ch3 17. Ke3 Лfc8 18. Фb1 e4 19. Kph1 Cf5 20. Kac4 Лe8 21. K:b6 Лa5 22. Kbc4 Лc5 23. b4 Лc7 24. Фb3 b5 25. Ka5 Cd7 26. c4 f5 27. cb C:b5 28. Лfc1 Л:c1+ 29. Л:c1 f4 30. Kc2 Kf5 31. Kc6 Cd3 32. Ke1 Kh4 33. b5 e3 34. fe Л:e3 35. Фb2.

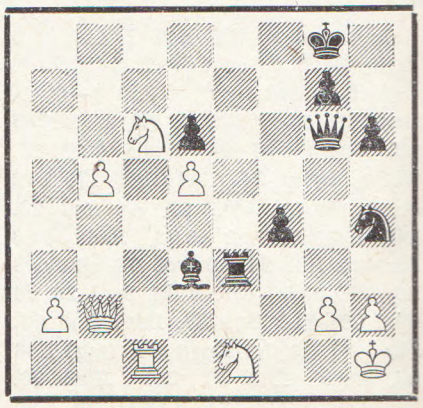

35. . Cc2!. **Белые сдались.**

Чемпионат Москвы

№ 99. Защита Каро-Канн

Н. ГРИГОРЬЕВ Б. БЛЮМЕНФЕЛЬД

1. e4 c6 2. d4 d5 3. Кc3 de 4. К:e4 Кd7 5. Кf3 Кgf6 6. К:f6+ К:f6 7. Кe5 Кd7 8. Кd3 g6 9. c3 Сg7 10. Сf4 0—0 11. Фd2 Лe8 12. 0—0—0 Фa5 13. Крb1 e5 14. Лe1 c5 15. de c4 16. e6 cd 17. ed Л:e1+ 18. Ф:e1 С:d7 19. С:d3 Лd8 20. Фe2 Сe6 21. b4 Фa3 22. Сe4 Ф:c3. **Белые сдались.**

№ 100 Защита Алехина

Н. ЗУБАРЕВ Н. ПАНЧЕНКО

1. e4 Кf6 2. e5 Кd5 3. d4 d6 4. f4 Кc6 5. c4 Кb6 6. d5 Кb8 7. a4 e6 8. a5 К6d7 9. de fe 10. Сd3 Фe7 11. Кf3 Кc5 12. Сc2 Кc6 13. Сd2 Кd8 14. Сc3 Кf7 15. 0—0 Сd7 16. b4 Кa6 17. b5 Кc5 18. Фe2 0—0—0 19. Кa3 Кh6 20. b6 cb 21. ab a6 22. Кb5 С:b5 23. cb d5 24. Лfb1 Кf5 25. ba К:a6 26. С:f5 ef 27. Л:a6! Крd7 28. Фb5+. **Черные сдались.**

№ 101. Защита двух коней

П. ИОРДАНСКИЙ Н. ПАВЛОВ-ПЬЯНОВ

1. e4 e5 2. Кf3 Кc6 3. Сc4 Кf6 4. Кg5 d5 5. ed Кa5 6. Сb5+ c6 7. dc bc 8. Сe2 h6 9. Кf3 e4 10. Кe5 Сd6 11. d4 ed 12. К:d3 Фc7 13. h3 0—0 14. 0—0 c5 15. Кa3 Сa6 16. c4 Лfe8 17. Сf3 Лad8 18. Фc2 Кc6 19. Фa4 Кd4 20. Ф:a6 К:f3+ 21. gf Сh2+ 22. Крg2 Л:d3 23. Кb5 Фe5 24. Фc6 Лe6 25. Фa8+ Крh7 26. Кc3 Сf4 27. Кe4 Кh5 28. Лe1 С:c1 29. Кf6+ Ф:f6 30. Л:e6 Фg5+. **Белые сдались.**

IV первенство СССР

№ 102. Испанская партия

П. РОМАНОВСКИЙ А. КУББЕЛЬ

1. e4 e5 2. Кf3 Кc6 3. Сb5 Сc5 4. 0—0 d6 5. c3 Сd7 6. d4 Сb6 7. Сg5 f6 8. Сe3 Кge7 9. Кa3 0—0 10. Кc4 Кg6 11. К:b6 ab 12. de Кc:e5 13. Кd4 С:b5 14. К:b5 Фd7 15. Фb3+ Крh8 16. Кd4 Кg4 17. Сd2 Лae8 18. f3 К4e5 19. c4 Кc6 20. Кf5 Кge7 21. Кg3 g6 22. Лad1 Фe6 23. Фc2 Лa8 24. b3 Фe5 25. a4 Лae8 26. Сc3 Фc5+ 27. Крh1 Фg5 28. f4 Фh4 29. Фb2 Кg8 30. Лde1 Кh6 31. Лf3 Кg4 32. h3 Крg8 33. Крg1 Кh6 34. Лee3 Лe6 35. Сe1 Лfe8 36. Кf5 Фh5 37. g4 К:g4 38. hg Ф:g4+ 39. Крf1 Крf8 40. Кh6 Фh5 41. Лh3. **Черные сдались.**

№ 103. Славянская защита

А. РАБИНОВИЧ С. ГОТГИЛЬФ

1. Кf3 d5 2. c4 c6 3. d4 Кf6 4. e3 e6 5. Кc3 Кbd7 6. Сd3 dc 7. С:c4 b5 8. Сd3 a6 9. e4 c5 10. e5 cd 11. К:b5 ab 12. ef Сb4+ 13. Крf1 gf 14. К:d4 Сb7 15. Сe3 Лg8 16. Лg1 Сd5 17. С:b5 Лa5 18. a4 Фa8 19. f3 Фb7 20. Лc1 Лg6 21. Фc2 Сd6 22. Фc8+ Ф:c8 23. Л:c8+ Крe7 24. g3 f5 25. Кc6+ С:c6 26. С:c6 Кe5 27. Лe8+ Крf6 28. Сd4 Сc5 29. Сc3 С:g1 30. f4 Сe3 31. fe+ Л:e5 32. Лb8 Сc5 33. Лb5 **Черные сдались.**

№ 104. Сицилианская защита

П. РОМАНОВСКИЙ Я. ВИЛЬНЕР

1. Кf3 g6 2. e4 Сg7 3. Сc4 d6 4. 0—0 Кf6 5. Кc3 0—0 6. d3 c5 7. Сe3 h6 8. Фd2 Крh7 9. h3 Кc6 10. d4 cd 11. К:d4 Сd7 12. f4 Лc8 13. Сb3 Фa5 14. Лad1 a6 15. Фf2 Фc7 16. Кf3 b5 17. e5! Кe8 18. Кd5 Фb7 19. Кb6 Лb8 20. К:d7 Ф:d7 21 Фh4 Фc7 22. f5! gf 23. e6 f6 24. Фh5 Лd8 25. Ф:f5+ Крg8.

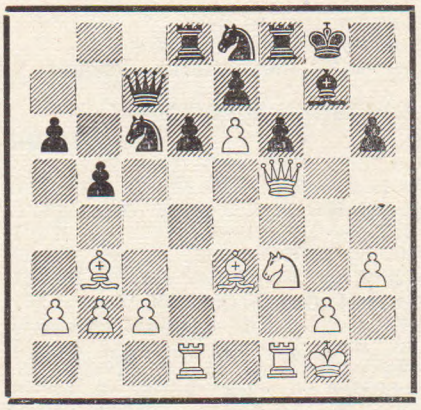

26. c3. **Черные сдались.**

№ 105. Ферзевый гамбит

Г. ЛЕВЕНФИШ С. ФРЕЙМАН

1. d4 d5 2. c4 e6 3. Кc3 Кf6 4. Сg5 Кbd7 5. e3 c6 6. Кf3 Фa5 7. cd К:d5 8. Фb3 Сb4 9. Лc1 c5 10. Сe2 b5 11. 0—0 c4 12. Фc2 К:c3 13. bc Сa3 14. Лb1 Кb6 15. e4 Сb7 16. Сd2 f6 17. d5 ed 18. ed 0—0 19. Кd4 С:d5 20. Л:b5 Фa6 21. Сg4 Крh8 22. Сf5 Сg8 23. Сe4 Лae8 24. Лh5 Лe5 25. Лh3 h6 26. С:h6 gh 27. Л:h6+ Крg7.

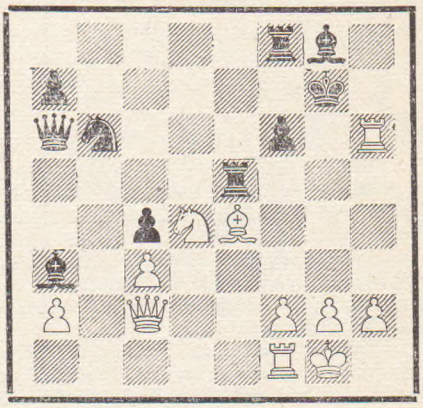

28. Сb7 Кр:h6 29. С:a6 Сd5 30. Кf5+ Крh7 31. f4 Сc5+ 32. Крh1 Лe4 33. Фd1 Крg6 34. Фg4+ Крf7 35. Фh5+ Крe6 36. Сb5 Лd8 37. Сe8 Сa8. **Белые объявили мат в 3 хода.**

№ 106 Королевский гамбит

В. НЕНАРОКОВ В. СОЗИН

1. e4 e5 2. f4 ef 3. Сc4 d5 4. С:d5 Фh4+ 5. Крf1 g5 6. d4 Сg7 7. Кc3 Кe7 8. Кf3 Фh5 9. h4 h6 10. Фd3 0—0 11. Кe2 Кbc6 12. Сb3 Сg4 13. c3 Лad8 14. Кeg1 Кg6 15. Фb5 Сd7 16. Фe2 g4 17. Кd2.

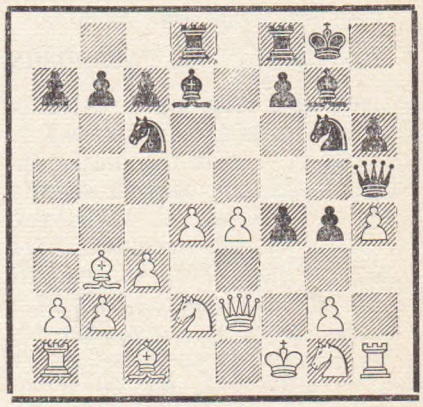

17. С:d4 18. cd К:d4 19. Фd1 Сb5+ 20. Сc4 Кf5 21. ef С:c4+ 22. Кe2 f3 23. gf gf 24. Крf2 fe 25. Фg1 Ф:f5+ 26. Кf3 Лd1 27. Фg2 Лf1+ 28. Крg3 h5 29. Сh6 Крh7 30. Кd2 Фe5+. **Белые сдались.**

Международный турнир в Москве

№ 107 Сицилианская защита

Х. Р. КАПАБЛАНКА
А. ИЛЬИН ЖЕНЕВСКИЙ

1. e4 c5 2. Кc3 Кc6 3. g3 g6 4. Cg2 Cg7 5. Кge2 d6 6. d3 Кf6 7. 0—0 0—0 8. h3 a6 9. Ce3 Cd7 10. Фd2 Лe8 11. Кd1 Лc8 12. c3 Фa5 13. g4 Лed8 14. f4 Ce8 15. g5 Кd7 16. f5 b5 17. Кf4 b4 18. f6 Cf8 19. Кf2 bc 20. bc e6 21. h4 Лb8 22. h5 Лb6 23. hg hg 24. Кd1 Кde5 25. Фf2 Кg4 26. Фh4 Кce5 27. d4 К:e3 28. К:e3 Ф:c3 29. de Ф:e3+ 30. Крh1 de 31. Лf3 ef 32. Л:e3 fe 33. Фe1 Лb2 34. Ф:e3 Лdd2 35. Cf3 c4 36. a3 Cd6 37. Фa7 c3. **Белые сдались.**

№ 108. Французская защита

Эм. ЛАСКЕР **Г. ЛЕВЕНФИШ**

1. e4 e6 2. d4 d5 3. Кc3 Кf6 4. Cg5 Ce7 5. e5 Кfd7 6. C:e7 Ф:e7 7. f4 a6 8. Кf3 c5 9. Cd3 cd 10. К:d4 Фb4 11. Кde2 Ф:b2 12. 0—0 Фb6+ 13. Крh1 Кc6 14. Фe1 g6 15. Кd1 Фb4 16. Фg3 b5 17. a4 ba 18. c3 Фe7 19. Cc2 Кc5 20. Кf2 h5 21. Кd3 a3 22. Кb4 К:b4 23. cb Кe4 24. Ф:a3 Cb7 25. C:e4 de 26. Кc3 0—0 27. Лfe1 Лfd8 28. К:e4 C:e4 29. Л:e4 Лd2 30. h3 Фb7 31. Лae1 Лc8 32. Л4e2 Л8c2 33. Л:d2 Л:d2 34. Фg3 Ф:b4 35. Лc1 Фd4 36. Фg5 Фd8 37. Ф:d8+ Л:d8 38. Лc4 Лa8 39. Крh2 a5 40. Лa4 Крg7 41. Крg3 Крh6 42. h4 Крg7 43. Крf3 Крf8 44. g4 gh+ 45. Кр:g4 Крe7 46. Крg5 Лa7 47. Крh6 Крd7 48. Крg7 Крc6 49. Крf6 Крb5 50. Лa1 a4 51. f5 ef 52. e6 fe 53. Кр:g6 f4 54. h5 f3 55. h6 e5 56. Лe1 a3 57. Л:e5+ Крc4 58. Лe1 a2 59. h7 Лa8 60. Крg7 f2 61. Лa1 Крb3 62. Лf1 a1Ф+ 63. Л:a1 Л:a1. **Белые сдались.**

№ 109. Испанская партия

Р. ШПИЛЬМАН
Ф. ДУЗ-ХОТИМИРСКИЙ

1. e4 e5 2. Кf3 Кc6 3. Cb5 a6 4. Ca4 Кf6 5. Кc3 b5 6. Cb3 Ce7 7. a4 b4 8. Кd5 К:e4 9. d4 ed 10. 0—0 Кc5! 11. К:d4 К:d4 12. Ф:d4 Кe6 13. Фe4 Cb7 14. Ce3 Cd6 15. f4 0—0 16. f5 Кc5 17. C:c5 C:c5+ 18. Крh1 c6 19. К:b4 d5 20. Фg4 Лe8 21. f6 g6 22. Кd3 Cf8 23. c4 Фb6 24. Фd1 Лe3 25. cd cd 26. a5 Фd4 27. Cc2 Cc6 28. Лf4 Лe4 29. Лf2 Cd6 30. Фf3 Лe3 31. Фd1 Л:d3. **Белые сдались.**

№ 110. Славянская защита

Б. ВЕРЛИНСКИЙ
С. ГОТГИЛЬФ

1. c4 Кf6 2. d4 c6 3. Кc3 d5 4. Кf3 Cf5 5. cd cd 6. Фb3 Фb6 7. Ф:b6 ab 8. e3 Cd7 9. Кb5 Кa6 10. Кe5 Cc6 11. Cd2 Кd7 12. Кf3 e6 13. e6 13. a3 Ce7 14. Ce2 C:b5 15. C:b5 Кc7 16. C:d7+ Кр:d7 17. Кe5+ Крe8 18. Лc1 Кb5 19. Крe2 f6 20. Кd3 Крd7 21. Лc2 Лhc8 22. Лhc1 Лc6 23. Cb4 Кd6 24. b3 Лac8 25. Крd1 g6 26. a4 Кf7 27. C:e7 Кр:e7 28. Л:c6 bc 29. b4 Кd6 30. a5 Кc4 31. ab К:b6 32. Лa1 Лa8 34. Лa5 Крd6 34. Крc2 e5 35. Крb3 h5 36. Кc5 g5 37. Крc3 Крe7 38. Крb3 Крd6 39. Крc3 Крe7 40. Крb3 Крd6 31. Кb7+ Крc7 42. Кc5 Крd6 43. g3 h4 44. g4 e4 45. Крc3 Крc7 46. Кe6+ Крb8 47. Л:a8+ К:a8 b5 Крb7 49. Крb4 Крb6 50. Кc5 cb 51. Кd7+ Крc6 52. К:f6 Кc7 53. Кh7 Кe6 54. Крa5 h3 55. Крb4 Крb6 56. Кf6 Крc6 57. Крa5 Кf8 58. Крb4 Кe6 59. Кg8 Кf8 60. Кe7+ Крd6 61. Кf5+ Крc6 62. Кe7+ Крd6 63 Кf5+ Крc6 64. Кe7+ Крd6 65. Кf5+ Крc6 66. Кe7+. **Ничья.**

№ 111. Сицилианская защита

Г. ЛЕВЕНФИШ
И. РАБИНОВИЧ

1. e4 c5 2. Кf3 Кc6 3. Кc3 d6 4. d4 cd 5. К:d4 Кf6 6. Ce2 e6 7. 0—0 Ce7 8. Ce3 a6 9. f4 Фc7 10. К:c6 bc 11. Cd3 0—0 12. Фf3 Кd7 13. Лae1 Лb8 14. b3 e5 15. Кe2 Cf6 16. f5 Cb7 17. Кg3 Ch4 18. Фg4 Cf6 19. Кh5 Крh8 27. Лf3 Лg8 21. Лh3 g5 22. К:f6 К:f6 23. Фg3 Кe8 24. f6 Лg6 25. C:g5 К:f6 26. Фh4 Крg7 27. Лf1. **Черные сдались.**

№ 112. Дебют ферзевых пешек

Х. Р. КАПАБЛАНКА
Б. ВЕРЛИНСКИЙ

1. d4 d5 2. e3 Кf6 3. Cd3 c5 4. c3 Кc6 5. dc a5 6. Кd2 e5 7. Cb5 C:c5 8. Кf3 Фc7 9. Фa4 0—0 10. C:c6 bc 11. b3 Ca6 12. Cb2 d4 13. c4 Лfb8 14. ed ed 15. К:d4 Фe5+ 16. Крf1 C:d4 17. Кf3 C:b2 18. К:e5 C:a1 19. К:c6 Лe8 20. f3 Кd5 21. Крf2 Кc3 22. Ф:a5 C:c4 23. Лe1 Ce6 24. Фc5 Л:a2+ 25 Крf1 h6 26. f4 Лea8 27. f5 C:b3 28. f6 Кa4 29. Кe7+ Крh8 30. Фb5 Cc2 31. Кd5 Кc3 32. Лe8+ Крh7 33. Л:a8 К:b5 34. Л:a2 Cd3+ 35. Крe1 Ce5 36. g3 gf 37. Лa5 Кd4 38. Крf2 Кc6 39. Лa4 Крg7 40. Крe3 Cf5 41. Лa6 Кd4 42. Кe7 Ch7 43. Кd5 Кe6 44. Лa4 h5 45. Лh4 Cg6 46. Лa4 Крh6 47. Крf3 Кd4+ 48. Крe3 Кf5+ 49. Крf3 Кd4+ 50. Крe3 Кe6 51. Кe7 Кg7 52. Крf3 Кe6 53. Кg8+ Крg7 54. Кe7 Cc2 55. Лa2 f5 56. Крe3 Ce4 57. Лa5 Cd4+ 58. Крd2 Cc5 59. Л:c5 К:c5 60. Крe3 Крf6. **Белые сдались.**

№ 113. Новоиндийская защита

С. ГОТГИЛЬФ **Ф. ЗЕМИШ**

1. d4 Кf6 2. c4 3. Кf3 b6 4. g3 Cb7 5. Cg2 Ce7 6. 0—0 0—0 7. Кc3 Кe4 8. К:e4 C:e4 9. Кe1 C:g2 10. К:g2 d5 11. Фb3 Кc6 12. Ce3 Cf6 13. Лfd1 dc 14. Ф:c4 Кa5 15. Фc2 Фe7 16. Лac1 Лfc8 17. a3 c6 18. Кe1 Фe8 19. Кf3 Кb7 20. Cg5 Ce7 21. C:e7 Ф:e7 22. Лd3 c5 23. Лc3 Лd8 24. dc К:c5 25. b4 Кd7 26. Лc7 h6 27. Кe5 Фd6 28. К:f7 Кр:f7 29. Лd1 Фe7 30. Фc6 Крe8 31. Лd6 Крf8 32. Лc:d7 Л:d7 33. Л:d7 Фe8 34. Фd6+ Крg8 35. Лe7 **Черные сдались.**

№ 114. Ферзевый гамбит

И. РАБИНОВИЧ
Ф. ЕЙТС

1. d4 Кf6 2. Кf3 d5 3. c4 e6 4. Кc3 Кbd7 5. Cg5 Ce7 6. e3 0—0 7. Лc1 c6 8. Cd3 dc 9. C:c4 Кd5 10. C:e7 Ф:e7 11. Кe4 К5f6 12. Кg3 Лd8 13. 0—0 a6 14. Фc2 Кf8 15. Лfd1 Cd7 16. Cd3 Ce8 17. Кe5 Кd5 18. a3 Крh8 19. Фc5 f6 20. Кc4 Кd7 21. Ф:e7 К:e7 22. Кd6 Лab8 23. Cc4 Кf8 24. К:e8 Л:e8 25. Кe4 Кc8 26. b4 f5 27. Кc5 Кd6 28. Ca2 Лe7 29. a4 Лd8 30. Лd2 h6 31. f3 Лde8 32. Лe1 g5 33. e4 f4 34. Лed1 Крg7 35. Крf2 Лa8 36. d5 cd 37. ed e5 38. Лe2 Лc8 39. a5 Лd8 40. Лde1 Крf6 41. g3 Кf5 42. gf ef 43. Л:e7 К:e7 44. Кe6 К:e6 45. Лe6+ Крf7 46. Л:h6 К:d5 47. Лb6 Крf8 48. C:d5 Л:d5 49. Л:b7 Лd2+ 50. Крe1 Лa2 51. h3 Крe8 52. Крd1 Крd8 53. Крc1 Лf2 54. b5 ab 55. a6 Крc8 56. Л:b5 Лa2 57. Л:g5 Л:a6 58. Лg4 Лa2 59. Л:f4 Лh2 60. h4 Крd7 61. Крd1 Крe6 62. Крe1 Крe5 63. Лg4 Крf5 64. Крf1 Лa2 65. Крg1 Лb2 66. h5 Лb6 67. Крg2 Лh6 68. Лh4 Крg5 69. Крg3 Крf5 70. Лa4 Лb6 71. Лa5+ Крf6 72. Крg4 Лb4+ 73. f4 Лb7 74. Лa6+ Крg7 75. Крg5 Лc7 76. f5 Лb7 77. Лe6 Крf7 78. Лa6f Крg7 79. h6+ Крh7 80. Лe6 Лa7 81. Лe5 Лb7 82. f6 Лb1 83. Лe7+ Крh8 84 f7. **Черные сдались.**

№ 115. Шотландская партия

П. РОМАНОВСКИЙ — Х. Р. КАПАБЛАНКА

1. e4 e5 2. Kf3 Kc6 3. d4 ed 4. K:d4 Kf6 5. Kc3 Cb4 6. K:c6 bc 7. Cd3 d5 8. ed cd 9. 0—0 0—0 10. Cg5 c6 11. Фf3 Ce7 12. Лfe1 Лb8 13. Лab1 h6 14. C:h6 gh 15. Фe3 Cd6 16. Ф:h6 Лb4 17. Фg5+ Kph8 18. Фh6+. **Ничья.**

№ 116. Дебют Рети

Н. ЗУБАРЕВ — Ф. ЗЕМИШ

1. Kf3 Kf6 2. c4 e6 3. g3 b6 4. Cg2 Cb7 5. b3 Ce7 6. Cb2 0—0 7. 0—0 c5 8. Ka3 d6 9. Kc2 Kbd7 10. Ke3 Фc7 11. Фc2 Лfd8 12. Лac1 Лac8 13. Лfd1 Фb8 14. Фb1 Фa8 15. Kg5 C:g2 16. K:g2 h6 17. Kf3 Фb7 18. Фa1 a6 19. Ke3 b5 20. d4 cd 21. C:d4 Ke8 22. Лd2 bc 23. K:c4 d5 24. Kce5 K:e5 25. K:e5 Ca3 26. Cb2 C:b2 27. Ф:b2 Л:c1+ 28. Ф:c1 Лc8 29. Лc2 Л:c2 30. Ф:c2 Фc7 31. Ф:c7 K:c7.

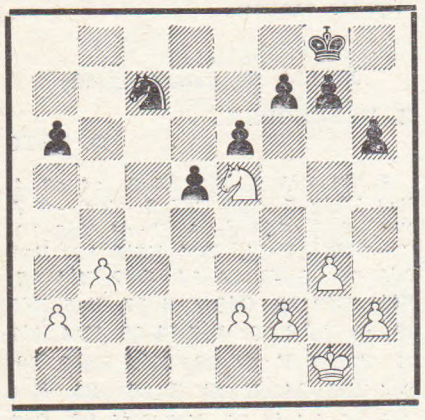

32. Kpf1 Kpf8 33. Kpe1 Kpe7 34. Kpd2 f6 35. Kd3 Kpd6 36. Kpc3 a5 37. e3 e5 38. b4 ab+ 39. Kp:b4 g5 40. g4 Kpc6 41. Kc5 Ke8 42. a4 Kd6 43. a5 Kc8 44. Ke6 Kd6 45. Kc8 46. Ke6 Kd6 47. Kd8+ Kpd7 48. a6 Kc8 49. Kf7 Kpc6 50. K:h6 Kd6 51. Kg8 Ke4 52. f3 Kd2 53. K:f6 K:f3 54. K:d5 K:h2 55. Kf6 Kf1 56. e4 Kpb6 57. a7 Kp:a7 58. Kpc5 Ke3 59. Kpd6 Kpb7 60. Kp:e5 Kpc7 61. Kpe6 Kpc6 62. e5 Kc4 63. Ke4 Ke3 64. Kf2 Kc4 65. Kpf6 Kpd7 66. Kd3 Ke3 67. Kp:g5 Kpe6 68. Kph5 Kd5 69. Kph6 Ke3 70. g5 Kf5+ 71. Kph7 Kpd5 72. g6. **Черные сдались.**

№ 117. Королевский гамбит

Ф. ДУЗ-ХОТИМИРСКИЙ — И. РАБИНОВИЧ

1. e4 e5 2. f4 ef 3. Kf3 g5 4. h4 g4 5. Kg5 Kf6 6. e5 Фe7 7. d4 d5 8. Ce2 Kh5 9. C:g4 Kg3 10. Kc3 Ce6 11. Лh3 h5 12. Л:g3 hg 13. C:f4 Л:h4 14. Kpe2 Kc6 15. Фd2 0—0—0 16. Лf1 Ch6 17. K:e6 Ф:e6 18. C:h6 Л:h6 19. Kpd1 f5 20. Ke2 Лh2 21. Фf4 Лh7 22. Лa3 Лf8 23. Фd2 Фd7 24. Kf4 Лh2 25. c4 dc 26. d5 Лd8 27. Kpc1 Фe7 28. e6 a6 29. Фc3 Kb4 30. Ф:c4 c6 31. dc K:c6 32. Kd5 Фd6 33. Лd1 Kpb8 34. Ke3 Фe5 35. Лad3 Л:d3 36. Л:d3 Лh6 37. Фd5 Л:e6 38. Ф:e5+ Л:e5 39. Kpd2 f4 40. Kc4 Лh5 41. Kpe1 Лh1+ 42. Kpe2 Лg1 43. Kpf2 Лc1 44. b3 b5 45. Kd2 g3+ 46. Kpe2 Лg1 47. Ke4 Л:g2+ 48. Kpf1 Л:a2 49. Лf3 Kd4 50. Лd3 g2+ 51. Kpg1 f3 52. Kc3 Лa1+. **Белые сдались.**

Матч Ленинград—Москва

№ 118. Сицилианская защита

Н. ЗУБАРЕВ — Г. ЛЕВЕНФИШ

1. e4 c5 2. Kf3 e6 3. d4 cd 4. K:d4 Kf6 5. Kc3 d6 6. g3 Kc6 7. Cg2 Cd7 8. 0—0 Ce7 9. b3 0—0 10. Cb2 Лc8 11. Kce2 K:d4 12. K:d4 b5 13. Фd2 Фb6 14. Лfd1 Лfd8 15. Cc3 e5 16. Kf5 C:f5 17. Ca5 Фc5 18. C:d8 C:d8 19. ef Cb6 20. h3 e4 21. c4 bc 22. bc h5 23. Фe2 Лe8 24. g4 hg 25. hg e3 26. f3 d5 27. Лdc1 d4 28. Лd1 Фe5 29. Лac1 Kd7 30. f4 Ф:f4 31. Cc6 Ke5 32. c5 d3 33. Фg2 e2 34. cb d2 35. ba dcФ. **Белые сдались.**

№ 119. Дебют Рети

И. РАБИНОВИЧ — Б. БЛЮМЕНФЕЛЬД

1. Kf3 Kf6 2. b3 d6 3. g3 Cf5 4. Cg2 Kc6 5. Kh4 Ce4 6. f3 g5 7. fe gh 8. Cb2 Лg8 9. C:f6 ef 10. e3 hg 11. Kc3 gh 12. Фe2 Kb4 13. 0—0—0 c6 14. Л:h2 Фa5 15. Kpb2 K:a2 16. Л:h7 K:c3 17. dc Фe5 18. Лf1 Лg5 19. Фc4 Лg7 20. Л:g7 C:g7 21. Ch3 Kpe7 22. Cf5 Ch6 23. Лf3 Фc5 24. Фd4 Cg5 25. Cg4 Фe5 26. Фb4 Фb5 27. Ф:b5 cb 28. Лh3 Лg8 29. Ce2 a6 30. b4 Лg6 31. Cg4 Лg8 32. Ce2 Лc8 33. Kpb3 Лc7 34. c4 bc+ 35. C:c4 Kpf8 36. Лh8+ Kpg7 37. Лd8 f5 38. Л:d6 fe 39. Cd5 f5 40. Ce6 f4 41. ef C:f4 42. Лd4. **Ничья.**

№ 120. Новоиндийская защита

М. ЮДКОВСКИЙ — П. ОСТРОВСКИЙ

1. d4 Kf6 2. e3 b6 3. Cd3 Cb7 4. Kf3 e6 5. Kbd2 Ce7 6. b3 0—0 7. Cb2 c5 8. Фe2 Kc6 9. dc bc 10. h4 Kb4 11. Kg5 h6 12. a3 K:d3+ 13. Ф:d3 Лe8 14. e4 Kpf8 15. f4 d5 16. e5 hg 17. hg Kg8 18. g6 c4 19. Фg3 f5 20. Лh8 Cc5 21. b4 Фb6 22. 0—0—0 Cf2 23. Фh3 Kpe7 24. K:c4 dc 25. Фh7 Cd5 26. Ф:g7+ Kpd8 27. Л:g8 Л:g8 28. Л:d5+ ed 29. Ф:g8+ Kpc7 30. Ф:a8 Фe3+ 31. Kpb1 Фe1+ 32. Kpa2 c3 33. Ф:d5 cb 34. Kp:b2 Ce3 35. Фc4+ Kpb7 36. g7. **Черные сдались.**

Чемпионат Ленинграда

№ 121. Скандинавская защита

А. МОДЕЛЬ — А. ИЛЬИН-ЖЕНЕВСКИЙ

1. e4 d5 2. ed Kf6 3. Kf3 K:d5 4. d4 Cg4 5. Ce2 e6 6. c4 Kb6 7. 0—0 Ce7 8. Kc3 0—0 9. Ce3 Kc6 10. Лc1 C:f3 11. C:f3 K:c4 12. C:c6 bc 13. Ka4 Фd5 14. b3 Kb6 15. Kc3 Фa5 16. Фg4 Kph8 17. Лfd1 Cb4 18. Cd2 Лad8 19. Фf4 C:c3 20. C:c3 Ф:a2 21. Ф:c7 Kd5 22. Ф:c6 Лc8 23. Фb5 Лfd8 24. Ce1 Ф:b3 25. Л:c8 Л:c8 26. Лc1 Фb8 27. Лc5 Kpg8 28. Фa6 Лc7 29. h3 h6 30. f3 Фb6 31. Фc4 Фb1 32. Л:c7 Ф:e1+ 33. Kph2 K:c7 34. Ф:c7 a5 35. Фe7 g6 36. f4 Kpg7 37 d5 Фb4 38. d6 a4 39. f5 gf 40. g4 f4 41. g5 Фd2+ 42. Kph1 Фe1+ 43. Kpg2 Фg3+ 44. Kpf1 hg. **Белые сдались.**

№ 122. Ферзевый гамбит

Я. РОХЛИН — М. БОТВИННИК

1. d4 Kf6 2. Kf3 e6 3. c4 d5 4. Kc3 Kbd7 5. Cg5 c6 6. Лc1 h6 7. Ch4 dc 8. e4 Фa5 9. e5 Ke4 10. C:c4 K:c3 11. bc Ca3 12. Лc2 Kb6 13. Kd2 Kd5 14. Фf3 c5 15. C:d5 ed 16. Ф:d5 Ce6 17. Ф:b7 0—0 18. 0—0 Лfc8 19. Kb3 Фa4 20. Cg3 c4 21. Ka1 Cf5 22. Лd2 Фa5 23. e6 C:e6 24. d5 Cf5 25. Ce5 f6 26. Cd4 Лcb8 27. Фc6 Лc8 28. Фb7 Лcb8 29. Фc6 Лc8 30. Фb7 Cd6 31. Kc2 Лab8 32. Ф:a7 Ф:a7 33. C:a7 Лb2 34. Лc1 Лa8 35. Ce3 Л:a2 36. Kd4 Л:d2 37. C:d2 Ce4 38. Ce3 C:d5 39. f3 Cf7 40. Лd1 Cg6 41. Kc6 Cd3 42. Cd4 Лb2 43. Лe1 Kph7 44. Ke7 h5 45. Kd5 h4 46. Ke3 h3 47. g3 f5 48. f4 Ce4 49. Лa1 Kpg8 50. Лd1 g5. **Белые сдались.**

1927 г.

V первенство СССР

№ 123. Английское начало

Н. ГРИГОРЬЕВ — С. ФРЕЙМАН

1. c4 Kf6 2. Kf3 g6 3. Kc3 Cg7 4. d3 0—0 5. h3 d6 6. Cd2 c5 7. Фc1 Лe8 8. Ch6 Cn8 9. e3 Kc6 10. Ce2 d5 11. 0—0 b6 12. Лd1 d4 13. ed cd 14. Kb5 Cb7 15. Kg5 Фd7 16. Cf3 Cg7 17. C:g7 Кр:g7 18. Фf4 e5 19. Фd2 a6 20. Ka3 Kg8 21. Kc2 f5 22. h4 Kf6 23. g3 Лad8 24. Cg2 e4 25. b4 Ke5 26. de d3 27. Ke3 h6 28. Kh3 C:e4 29. Фb2 C:g2 30. K:g2 K:c4 31. Фb3 Фd4 32. Лac1 b5 33. Лc3 d2 34. Ke3 K:e3 35. fe Л:e3 36. Л:e3 Kg4 37. Крh1 Ф:e3 38. Фb2+ Крh7. **Белые сдались.**

№ 124. Славянская защита

Ф. ДУЗ-ХОТИМИРСКИЙ — В. РАУЗЕР

1. d4 d5 2. c4 c6 3. cd cd 4. Kc3 Kc6 5. Kf3 Kf6 6. e3 Cf5 7. Ke5 e6 8. Cb5 Лc8 9. 0—0 Cd6 10. f4 0—0 11. Cd2 C:e5 12. fe Ke4 13. K:e4 C:e4 14. Лc1 Фg5 15. Фe2 Ke7 16. Cb4 Kf5 17. C:f8 Л:c1 18. Л:c1 C:g2 19. Лc8. **Черные сдались.**

№ 125. Дебют Нимцовича

П. РОМАНОВСКИЙ — Я. ВИЛЬНЕР

1. Kf3 d5 2. e3 Kf6 3. b3 Cg4 4. Cb2 Kbd7 5. Ce2 C:f3 6. C:f3 e5 7. d3 c6 8. Kd2 Cd6 9. 0—0 Фe7 10. a4 0—0 11. g3 Лad8 12 Cg2 Лfe8 13. Фe2 Фe6 14. e4 Kf8 15. Лfd1 Kg6 16. Kf1 Cc5 17. Ke3 C:e3 18. Ф:e3 d4 19. Фe2 Kd7 20. Лf1 Фd6 21. Ca3 c5 22. Лae1 Kb8 23. Cc1 Kc6 24. f4 f6 25. f5 Kf8 26. g4 Крf7 27. g5 Крe7 28. Лf3 Крd7 29. Лg3 Крc8 30. gf gf 31. Cf3 Kd7 32. Фg2 a5 33. Ch5 Лe7 34. Лg8 Kb6 35. Ch6 Лc7 36. Лd1 Kb4 37. Лd2 Крb8 38. Фg3 Крa7 39. Лg2 Kc8 40. Фf2 Kc6 41. Л2g3 Крa6 42. Фg2 Лcd7 43. Ce8 Лc7 44. Cf8 K6e7.

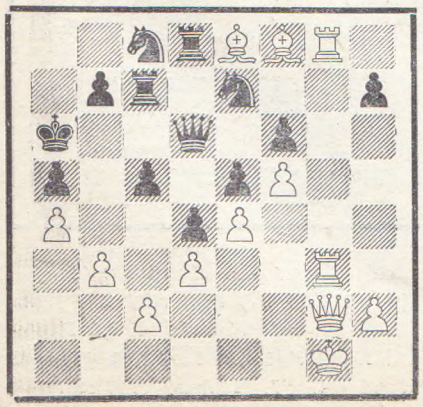

45. Cf7 Фb6 46. C:e7 Л:e7 47. Л:d8 Ф:d8 48. Лg8 Фc7 49. Ce6 Ka7 50. h4 Kc6 51. h5 Крa7 52. h6 Kd8 53. Cd5 Kf7 54. Фg7 Фb6 55. C:f7 Фb4 56. Ф:f6 Фe1+ 57. Крh2 Фf2+ 58. Лg2 Фf4+ 59. Крh3 Фf3+ 60. Лg3 Фh1+ 61. Крg4 Фd1+ 62. Крh4 Фh1+ 63. Крg5 Фc1+ 64. Крh5 Фh1+ 65. Фh4 Фd1+ 66. Фg4. **Черные сдались.**

№ 126. Французская защита

М. БОТВИННИК — Н. ПАВЛОВ-ПЬЯНОВ

1. e4 e6 2. d4 d5 3. Kc3 Cb4 4. e5 f6 5. Kf3 c5 6. a3 Ca5 7. b4 cb 8. Kb5 b3+ 9. c3 Kc6 10. Ф:b3 Cc7 11. Cf4 f5 12. Cd3 Kh6 13. 0—0 0—0 14. c4 Ka5 15. Фa2 dc 16. C:c4 K:c4 17. Ф:c4 Cb8 18. Лac1 Kf7 19. Лfd1 a6 20. Kc3 b5 21. Фb3 Крh8 22. d5 ed 23. K:d5 Ce6 24. Фb4 Фe8 25. Kc7 C:c7 26. Л:c7 Лd8 27. Лe1 Лd7 28. Л:d7 C:d7 29. e6 Cc6 30. ef Ф:f7 31. Ke5. **Черные сдались.**

№ 127. Голландская защита

А. МОДЕЛЬ — А. СЕРГЕЕВ

1. Kf3 e6 2. b3 f5 3. Cb2 Kf6 4. g3 Ce7 5. Cg2 0—0 6. 0—0 d6 7. d4 Kbd7 8. Фd3 Ke4 9. Kfd2 d5 10. f3 K:d2 11. K:d2 Kf6 12. e4 Cd7 13. c4 c6 14. Лae1 Лf7 15. Лe2 Фf8 16. Лfe1 Cb4 17. Cc3 C:c3 18. Ф:c3 g6 19. b4 Фh6 20. Kb3 b6 21. Kc1 Лd8 22. Kd3 de 23. Ke5 Л7f8 24. fe Kg4 25. K:g4 fg 26. e5 Фg7 27. d5 cd 28. cd Cb5 29. Лd2 ed 30. C:d5+ Крh8 31. Фe3 Лde8 32. Лf2 Л:f2 33. Ф:f2 Лf8 34. Фe3 h5 35. e6 Лe8 36. e7 Cd7 37. Фg5 Крh7 38. Лe5 Cf5 39. Фe3 Фf6 40. b5 Cd7 41. Фc3 Крg7 42. Cc6 C:c6 43. bc Крf7 44. Фc4+ Крg7 45. Фd4 Крf7 46. Фd5+ Крg7 47. c7 Л:e7 48. c8Ф Л:e5 49. Фdg8+. **Черные сдались.**

№ 128. Французская защита

А. ИЛЬИН-ЖЕНЕВСКИЙ — М. БОТВИННИК

1. e4 e6 2. Kc3 d5 3. g3 de 4. Cg2 Cd7 5. Kh3 Cc6 6. 0—0 Kd7 7. K:e4 Kf6 8. d3 Ce7 9. Kf4 0—0 10. Cd2 e5 11. K:f6+ K:f6 12. C:c6 bc 13. Kg2 Фd7 14. Ke3 Kd5 15. Kc4 f6 16. Ce3 Лae8 17. a3 a6 18. Крg2 Cd6 19. f3 f5 20. Cg1 Лf6 21. Фe2 h5 22. Крh1 h4 23. gh Kf4 24. Фd2 Лh6 25. Ce3 Л:h4 26. C:f4 Л:f4 27. Лae1 Фf7 28. Фg2 Фh5 29. Лe3 Лe6 30. Лg1 Фh6 31. b4 Лh4 32. Фe2 Фf4 33. Фg2 Лg6 34. Фf2 e4 35. K:d6 Л:h2+ 36. Ф:h2 Лh6 37. Лe2 Ф:f3+ 38. Лeg2 Л:h2+ 39. Кр:h2 Фh5+ 40. Крg3 cd 41. de Фg4+ 42. Крf2 Фf4+ 43. Крe2 Ф:e4+ 44. Крd2 Фd4+ 45. Крe2 Крf7 46. Лg6 Фc3 47. Крd1 d5 48. Л6g3 Фd4+ 49. Крe2 Фe4+ 50. Крd2 Фf4+ 51. Крe2 Фh6 52. Л1g2 g6 53. a4 f4 54. Лc3 g5 55. b5 Фh5+ 56. Крd2 cb 57. ab ab 58. Лc7+ Крf6 59. Лc6+ Крf5 60. Лc5 Фf7 61. Л:b5 g4 62. c4 f3 63. Лg1 f2 64. Лf1 g3 65. Л:d5+ Крg4 66. Лd4+ Крh3. **Белые сдались.**

№ 129. Индийская защита

В. РАУЗЕР — И. РАБИНОВИЧ

1. d4 Kf6 2. Kf3 e6 3. c4 Cb4+ 4. Kc3 c5 5. Cd2 0—0 6. d5 b6 7. Фb3 ed 8. K:d5 C:d2+ 9. K:d2 K:d5 10. cd Лe8 11. e4 Фg5 12. 0—0—0 Л:e4 13. Cd3 Лe8 14. Лhe1 Лf8 15. h4 Фh6 16. g4 Cb7 17. g5 Фd6 18. Ke4 Фf4+ 19. Крb1 Ka6 20. C:a6 C:a6 21. Фa4 b5 22. Ф:a6 Лae8 23. K:c5 Фf5+ 24. Крa1 Ф:f2 25. Kd3 Ф:h4 26. Ф:b5 Ф:g5 27. Ф:d7 Лd8 28. Лe5 Фg2 29. Фf5 g6 30. Ke1 Фg1 31. Фf6 Лc8 32. a3 Лc2 33. Лe7 Лf2 34. Фd4. **Черные сдались.**

Чемпионат Москвы

№ 130. Защита Каро-Канн

С. СЛОНИМ — Н. ГРИГОРЬЕВ

1. e4 c6 2. d4 d5 3. Kc3 de 4. K:e4 Kf6 5. Kg3 c5 6. Kf3 Cg4 7. Cb5+ Kc6 8. C:c6+ bc 9. h3 C:f3 10. Ф:f3 cd 11. Ф:c6+ Kd7 12. Cf4 Лc8 13. Фa4 f6 14. Ф:d4 e5 15. Фe4 Фb6 16. 0—0 Ф:b2 17. Лfd1 Фb4 18. Фd3 Kb6 19. Ce3 Фc4 20. Фf5 Лc7 21. Лab1 Kd7 22. Ke4 Ce7 23. Фg4 Фf7 24. Kc3 0—0 25. Kd5 f5 26. Фa4 Kc5 27. Фa5 Лd7 28. K:e7+ Ф:e7 29. C:c5. **Черные сдались.**

№ 131. Славянская защита

Н. РЮМИН — Н. ГРЕКОВ

1. Kf3 Kf6 2. d4 d5 3. c4 c6 4. e3 e6 5. Kbd2 Kbd7 6. Cd3 dc 7. K:c4 c5 8. 0—0 Ce7 9. b3 cd 10. ed 0—0 11. Cb2 b6 12. Ke5 Cb7 13. Фe2 Лe8 14. Лac1 Kf8 15. f4 Kg6 16. Ke3 Kd5 17. K:d5 Ф:d5 18. Лc7 Cd6 19. Л:f7 Ce7 20. Фg4 Cf6 21. C:g6 hg 22. Ф:g6 Лac8 23. Л:f6 Фe4 24. Фf7+. **Черные сдались.**

№ 132. Славянская защита

А. СЕРГЕЕВ **Г. ГЕЙЛЕР**

1. d4 Kf6 2. Kf3 d5 3. c4 c6 4. Kbd2 Cf5 5. e3 e6 6. Фb3 Фb6 7. Ce2 Kbd7 8. 0—0 h6 9. Лe1 Ce7 10. c5 Фc7 11. Фc3 0—0 12. b4 Ke4 13. K:e4 de 14. Kd2 Kf6 15. f3 Лfd8 16. Cb2 Kd5 17. Фb3 ef 18. C:f3 Ch7 19. a4 a6 20. Kc4 Ch4 21. Лed1 Cg5 22. Лe1 Ce7 23. e4 Kf4 24. Kb6 Лab8 25. Лad1 a5 26. d5 cd 27. ed ab 28. d6 Ф:c5+ 29. Cd4 Ф:d6 30. Kc4 Ф:d4 31. Л:d4 Л:d4 32. Лd1 Лbd8 33. Л:d4 Л:d4 34. a5 Cc5 35. Kph1 Kd3 36. h3 Kc1 37. Фa4 Л:c4 38. Фe8+ Cf8 39. C:b7 Ke2 40. a6 Лc1+ 41. Kph2 Лa1 42. Фb8 b3 43. Cc8 b2. **Белые сдались.**

Матч Ленинград—Москва

№ 133. Индийская защита

Б. БЛЮМЕНФЕЛЬД **С. ГОТГИЛЬФ**

1. Kf3 d5 2. d3 Kf6 3. Cf4 e6 4. Kbd2 Kh5 5. Cg3 K:g3 6. hg Фf6 7. c3 c5 8. e4 Kc6 9. Фb3 d4 10. cd K:d4 11. K:d4 Ф:d4 12. Kf3 Фd8 13. d4 cd 14. Cb5+ Cd7 15. C:d7+ Ф:d7 16. Ke5 Фc7 17. Фb5+ Kpe7 18. f4 f6 19. Фb4+ Kpe8 20. Фa4+ Kpe7 21. Kg6+ hg 22. Л:h8 Kpf7 23. Kpe2 b5 24. Ф:d4 Cc5 25. Лc1 Л:h8 26. Ф:c5 Фd7 27. Фc7 Лd8 28. Лc5 Kpe8 29. Ф:d7 Kp:d7 30. Л:b5 Kpc6 31. Лa5 Лd7 32. Лa6+. **Черные сдались.**

№ 134. Дебют ферзевых пешек

М. ЮДКОВСКИЙ **В. РАГОЗИН**

1. d4 d5 2. Cg5 c5 3. e3 Фb6 4. b3 Kc6 5. Kf3 Cg4 6. c3 Kf6 7. Ce2 Ke4 8. Cf4 e6 9. 0—0 Ce7 10. Kfd2 Cf5 11. K:e4 C:e4 12. Kd2 Cg6 13. Kf3 0—0 14. Cd3 Лac8 15. Лc1 Лfd8 16. Лe1 Фa5 17. C:g6 hg 18. Фd2 b5 19. dc C:c5 20. Фe2 b4 21. c4 d4 22. ed K:d4 23. K:d4 C:d4 24. Фc2 Лc6 25. Лe2 e5 26. Cd2 Лcd6 27. h3 f5 28. Ce1 e4 29. c5 Лd5 30. Фc4 C:c5 31. a3 Фb6 32. ab Cd4 33. Лa2 Kph7 34. Лa6 Фb8 35. Фe2 Фf4 36. Л6c6 e3 37. f3 Cb6 38. Л6c4 Лd2 39. Л:f4 Л:e2 40. Kpf1 Лb2 41. g4 e2+ 42. Kpg2 Ce3. **Белые сдались.**

№ 135. Ферзевый гамбит

И. РАБИНОВИЧ **Б. ВЕРЛИНСКИЙ**

1. d4 Kf6 2. c4 e6 3. Kc3 d5 4. Cg5 Ce7 5. e3 0—0 6. Kf3 Kbd7 7. Лc1 c6 8. Cd3 dc 9. C:c4 Kd5 10. C:e7 Ф:e7 11. Ke4 K5b6 12. Cb3 e5 13. 0—0 a5 14. a3 h6 15. Лe1 Kph8 16. de K:e5 17. K:e5 Ф:e5 18. Фd6 Kd7 19. Ф:e5 K:e5 20. Лed1 Лa6 21. Лd2 Лb6 22. Лc3 Ce6 23. C:e6 fe 24. Kc5 Лe8 25. b3 Kpg8 26. f4 Kg4 27. Лd7 e5 28. f5 Kf6 29. Л:b7 Лb5 30. Л:b5 cb 31. Ke6 g6 32. Kc7 Лd8 33. Лc6 Kpf7 34. fg+ Kp:g6 35. K:b5 Лd3 36. Kc3 Kpf5 37. h3 h5 38. Kpf1 Ke4 39. g4+ hg 40. hg+ Kp:g4 41. K:e4 Kpf3 42. Kc3 Kp:e3 43. Kpe1 e4 44. Лc4 Kpf3 45. K:e4 Лe3+ 46. Kpd1 Л:e4 47. Л:e4 Kp:e4.

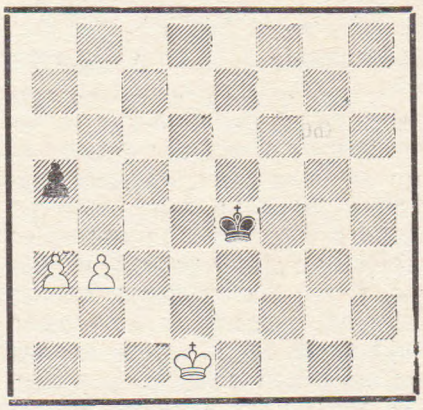

48. Kpe2 Kpe5 49. Kpe3 Kpd5 50. Kpd3 Kpc5 51. Kpe4 a4 52. b4+ Kpc4 53. Kpe3 Kpb5 54. Kpd4 Kpc6 55. Kpe5 Kpb6 56. Kpd6 Kpb5 57. Kpc7 Kpc4 58. Kpc6 Kpb3 59. b5 Kp:a3 60. b6 Kpa2 61. b7 a3 62. b8Ф Kpa1 63. Фe5+ Kpb1 64. Фe1+ Kpa2 65. Фb4+. **Черные сдались.**

Всесоюзный чемпионат профсоюзов

№ 136. Сицилианская защита

А. ИЛЬИН-ЖЕНЕВСКИЙ **Б. КАСПЕРСКИЙ**

1. e4 c5 2. Kc3 Kc6 3. Kge2 e6 4. g3 Kf6 5. Cg2 d6 6. 0—0 Ce7 7. b3 0—0 8. Cb2 Cd7 9. d4 cd 10. K:d4 Фb6 11. Kde2 Лfd8 12. Фd2 Ce8 13. Лad1 Лab8 14. h3 a5 15. Kph2 Ke5 16. Ca3 Kg6 17. Cb2 a4 18. f4 ab 19. ab Cc6 20. Kd4 d5 21. Фe2 de 22. K:c6 bc 23. K:e4 K:e4 24. Ф:e4 c5 25. h4 Cf8 26. f5 ef 27. Ф:f5 f6 28. Ce4 Ce7 29. h5 Kf8 30. Cd5+ Kph8 31. Лfe1 Фd6 32. h6 Фd7 33. hg+ Kp:g7 34. Лe7+ Ф:e7 35. Лe1 Фd6 36. Лe6 K:e6 37. Ф:f6+, **и мат следующим ходом.**

№ 137. Дебют ферзевых пешек

Г. ФРЕЙДБЕРГ **Н. ГРИГОРЬЕВ**

1. d4 Kf6 2. g3 c5 3. c3 e6 4. Cg2 d5 5. Kf3 Kbd7 6. 0—0 Cd6 7. b3 0—0 8. Cb2 e5 9. de K:e5 10. Фc2 Kc6 11. Kbd2 Ce6 12. e3 Фd7 13. c4 Kb4 14. Фc3 dc 15. K:c4 Ce7 16. e4 Фd3 17. Ф:d3 K:d3 18. C:f6 C:f6 19. e5 Ce7 20. Kfd2 Лab8 21. f4 f5 22. Ka5 Kb4 23. K:b7 Kc2 24. Лac1 Ke3 25. K:c5 K:f1 26. Kp:f1 Лfc8 27. Kd3 Л:c1+ 28. K:c1 Лc8 29. Kd3 Лc2 30. Kpe2 Л:a2 31. Cc6 C:b3 32. Kc1 Лc2 33. K:b3 Л:c6 34. Kd4 Лa6 35. K:f5 Cb4 36. Kd4 Лa2 37. Kf3 a5 38. Kpd3 a4 39. f5 a3 40. Kb3 Лb2 41. Kpc4 a2 42. Kfd4 Лb1. **Белые сдались.**

№ 138. Сицилианская защита

Н. ЗУБАРЕВ **В. РАГОЗИН**

1. e4 c5 2. Kc3 Kc6 3. g3 g6 4. Cg2 Cg7 5. Kge2 Kf6 6. d3 0—0 7. 0—0 d6 8. h3 Ke8 9. Ce3 Kd4 10. Kph2 Лb8 11. Фd2 K:e2 12. Ф:e2 Cd7 13. Фd2 e5 14. f4 Kc7 15. Лf2 b5 16. Лaf1 b4 17. Ke2 Фe7 18. f5 f6 19. h4 gf 20. ef d5 21. g4 Cc6 22. Kg3 Лb6 23. Фd1 h6 24. Фc1 Kph7 25. Лh1 d4 26. Cd2 c4 27. g5 fg 28. hg c3 29. bc bc 30. g6+ Kpg8 31. C:h6 Фh4+ 32. Kpg1 C:h6 33. Ф:h6 Лb1+. 34. Kf1.

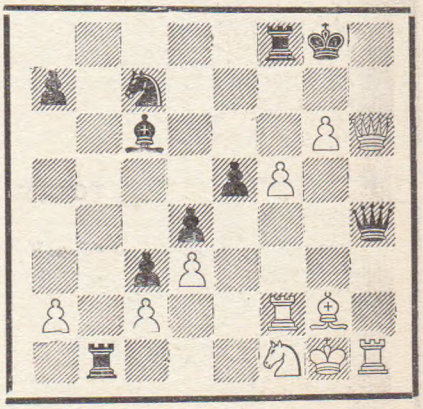

34...Ф:h6 35. Л:h6 C:g2 36. Kp:g2 Kd5 37. Kg3 Лb2 38. Kpn3 Л:a2 39. Ke4 Лa1 40. Kpg3 Лg1+ 41. Kph2 Лd1 42. Лh4 Kf6 43. Лg2 K:e4 44. g7. **Черные сдались.**

Чемпионат Тбилиси

№ 139. Ферзевый гамбит

В. ГОГЛИДЗЕ — Н. АССОВСКИЙ

1. d4 d5 2. c4 e6 3. Kf3 Kf6 4. Kc3 c6 5. Cg5 Ce7 6. e3 Kbd7 7. Лc1 Фa5 8. Фc2 0—0 9. Cd3 dc 10. C:h7+ K:h7 11. C:e7 Лe8 12. Cd6 b5 13. 0—0 Khf6 14. Ke5 Фb6 15. K:d7 K:d7 16. Ke4 e5 17. Kg5 g6 18. de Фd8 19. f4 Kb6 20. Лcd1 Kd5 21. e4 K:f4 22. K:f7 Фb6+ 23. Kph1 Kd3 24. Фd2 Ce6 25. Kg5 Cg4 26. Лf6 Kf2+ 27. Л:f2 C:d1 28. Лf6 Kpg7 29. Cf8+ Л:f8 30. Фd7+ Kph6 31. Фh7+ Kp:g5 32. Ф:g6+. **Черные сдались.**

№ 140. Защита Нимцовича

А. СМОРОДСКИЙ — В. ГОГЛИДЗЕ

1. d4 Kf6 2. c4 e6 3. Kc3 Cb4 4. Фc2 c5 5. e3 Kc6 6. Kf3 cd 7. ed d5 8. a3 Ce7 9. Ce3 0—0 10. Лd1 b6 11. cd K:d5 12. K:d5 Ф:d5 13. Cd3 f5 14. Cc4 Фd6 15. d5 Ke5 16. K:e5 Ф:e5 17. 0—0 f4 18. Cc1 b5 19. Лfe1 Фc7 20. Cd3 Ф:c2 21. C:c2 Cf6 22. de Ce7 23. Cb3 Лb8 24. Лd7 Лb7 25. Cd5. **Черные сдались.**

Чемпионат Ленинградского губернского отдела профсоюза совторгслужащих

№ 141. Ферзевый гамбит

В. ЧЕХОВЕР — Я. РОХЛИН

1. Kf3 d5 2. d4 a6 3. c4 e6 4. Kc3 Kf6 5. Cg5 Ce7 6. e3 Kbd7 7. Лc1 0—0 8. Фc2 dc 9. C:c4 b5 10. Cd3 Cb7 11. a4 b4 12. Ke4 K:e4 13. C:e7 Ф:e7 14. C:e4 C:e4 15. Ф:e4 c5 16. 0—0 cd 17. K:d4 Фf6 18. f4 e5 19. Лc6 Фh4 20. Kf5 Фg4. 21. Лh6 Kph8 22. h3 Фe2 23. K:g7 f5 24. K:f5 Лae8 25. Л:h7+. **Черные сдались.**

№ 142. Защита Алехина

А. КУББЕЛЬ — П. РОМАНОВСКИЙ

1. e4 Kf6 2. e5 Kd5 3. d4 d6 4. Kf3 e6 5. c4 Kb6 6. ed cd 7. b3 Ce7 8. Cd3 K8d7 9. Kc3 0—0 10. Фe2 Лe8 11. Cb2 d5 12. 0—0 dc 13. bc Kf6 14. Лad1 Cd7 15. Ke5 Ka4 16. K:d7 Ф:d7 17. K:a4 Ф:a4 18. Cc2 Фa6 19. Ca1 Лac8 20. Cd3 Фa5 21. Лb1 Фc7 22. f4 Лed8 23. g4 b6 24. g5 Ke8 25. f5 ef 26. C:f5 C:g5 27. C:c8 Л:c8 28. Лb5 h6 29. c5 Kf6 30. cb ab 31. d5 Лe8 32. Фg2 Фc4 33. Лb3 K:d5 34. h4 Ke3. **Белые сдались.**

Матч Ленинград—Москва губернских отделов профсоюза совторгслужащих

№ 143. Защита Алехина

Г. ЛЕВЕНФИШ — П. РОМАНОВСКИЙ

1. e4 Kf6 2. e5 Kd5 3. d4 d6 4. c4 Kb6 5. ed ed 6. Ce3 Ce7 7. Cd3 0—0 8. Ke2 Kc6 9. Kd2 Ce6 10. Лc1 d5 11. Kf4 Kb4 12. Cb1 dc 13. K:e6 fe 14. 0—0 K4d5 15. Фg4 Фd7 16. Фh3 Kf6 17. Ke4 g6 18. Kg5 e5 19. Ke6 ed 20. C:d4 c5 21. Cc3 Лad8 22. f4 Kbd5 23. f5 K:c3 24. bc g5 25. Фn6 Лf7 26. Ф:g5+ Kpn8 27. K:d8 Ф:d8 28. Лcd1 Фa5 29. Лf3 Лg7 30. Фf4 Фa4 31. Лde1 Фc6 32. Ce4 Фd7 33. Фb8+ Лg8 34. Ф:b7 Фd2 35. Лfe3 Cd6 36. Cf3 Cf4 37. Лe6 Ф:c3 38. Фf7 Cg5 39. Лd1 Фb2 40. Лe7 Ch4 41. Ф:c4 Cf2+ 42. Kph1 Cd4 43. Л:a7 Фf2 44. a4 Лe8 45. Фf1 Фh4 46. g3 Фg5 47. a5 Ф:f5 48. Cc6 Cf2 49. Cg2 Kg4 50. Л1d7 c4 51. Лf7 Фc5 52. Л:h7+. **Черные сдались.**

№ 144. Индийская защита

Н. РЮМИН — В. АЛАТОРЦЕВ

1. d4 Kf6 2. Kf3 c5 3. d5 b5 4. c4 Cb7 5. Kc3 b4 6. Kb1 e6 7. de fe 8. Cg5 Ce7 9. Kbd2 d5 10. e3 0—0 11. Ce2 Kbd7 12. 0—0 Cd6 13. Фc2 Фc7 14. h3 h6 15. Ch4 Ke4 16. K:e4 de 17. Kd2 g5 18. K:e4 Ch2+ 19. Kph1 gh 20. Kg5 Ke5 21. f4 hg 22. fe C:e5 23. Фg6+ Фg7 24. Ф:e6+ Kph8 25. Лad1 Лf6 26. Фg4 Лaf8 27. Л:f6 Ф:f6 28. Cd3 Kpg7. **Белые сдались.**

1928 г.

Чемпионат Москвы

№ 145. Защита Каро-Канн

Н. ГРИГОРЬЕВ — В. ПАНОВ

1. e4 c6 2. d4 d5 3. Kc3 de 4. K:e4 Cf5 5. Kg3 Cg6 6. h4 h6 7. Kf3 Kd7 8. Cd3 C:d3 9. Ф:d3 Kgf6 10. Cd2 e6 11. 0—0—0 Фc7 12. Лhe1 0—0—0 13. Фe2 Kd5 14. Ke5 K:e5 15. de Ce7 16. h5 Лhe8 17. Фg4 Cf8 18. f4 c5 19. Ke4 c4 20. Фf3 Kpb8 21. g4 b5 22. a3 a5 23. c3 Лd7 24. Ce3 b4 25. ab ab 26. Cd4 Фa5 27. Kpc2 Фa4+ 28. Kpd2 bc+ 29. K:c3 Фb3 30. Kpe2 Лed8 31. Kpf1 Cb4 32. Лa1 Лb7 33. Фf2 C:c3 34. bc K:c3 35. Ca7+ Kpc8 36. Cc5 Kb5 37. Kpg2 c3 38. Лa8+ Лb8 39. Лa6 Лd2 40. Лe2 Фd5+ 41. Kpf1 Л:e2 42. Kp:e2 c2 43. Лa1 Kc3+. **Белые сдались.**

№ 146. Дебют ферзевых пешек

В. НЕНАРОКОВ — Н. ГРЕКОВ

1. d4 Kf6 2. e3 d5 3. Cd3 c5 4. c3 Kbd7 5. f4 Ke4 6. C:e4 de 7. Kd2 f5 8. Kn3 b6.

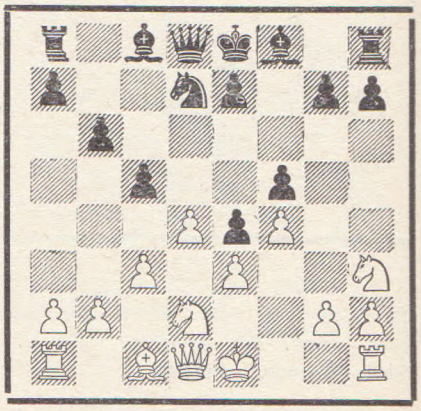

9. K:e4 fe 10. Фh5+ g6 11. Фd5 Лb8 12. Kg5 e6 13. K:e6 Фh4+ 14. g3 Фf6 15. Ф:e4 Cb7 16. d5 Kpf7 17. Фa4 Фe7 18. e4 Cg7 19. 0—0 Лhe8 20. f5 Kpg8 21. Cf4 Ke5 22. Лad1 gf 23. ef a6 24. Фe4 Kf7 25. C:b8 Л:b8 26. f6 C:f6 27. Фf5 Cg7 28. d6 K:d6 29. Л:d6. **Черные сдались.**

№ 147. Дебют ферзевых пешек

В. ПАНОВ — Н. ЗУБАРЕВ

1. d4 Kf6 2. Kf3 e6 3. Cg5 c5 4. c3 b6 5. Kbd2 Ce7 6. e4 Cb7 7. Cd3 d5 8. C:f6 C:f6 9. e5 Ce7

10. Фе2 Кс6 11. 0—0 0—0 12. Лad1 Фс7 13. Лfe1 Лас8 14. а3 а5 15. Кf1 Ла8 16. Кg3 Сс8 17. Фс2 g6 18. Фd2 f5 19. h4 Сd8 20. Ке2 Ла7 21. g3 Фg7 22. Крg2 Крh8 23. Лh1 h5 24. Кf4 Фh6 25. Кg5 Ле7.

26. Кf:е6 Крg8 27. К:f8 Ф:f8 28. Се2 cd 29. cd Сb7 30. Сf3 Ка7 31. Фd3 Фе8 32. Кn3 b5 33. Кf4 Лd7 34. Фb3 Крg7 35. Лhe1 Сb6 36. Фе3 Сс7 37. Лс1 Фе7 38. е6 Лd8 39. Л:с7 Ф:с7 40. е7. **Черные сдались.**

Чемпионат Ленинграда

№ 148. Защита Каро-Канн

Г. ЛЕВЕНФИШ Г. РАВИНСКИЙ

1. е4 с6 2. d4 d5 3. Кс3 de 4. К:е4 Кd7 5. Кf3 Кgf6 6. Кg3 g6 7. h4 h5 8. Сс4 Сg7 9. Фd3 е6 10. Сg5 0—0 11. 0—0 Ле8 12. Лad1 Фс7 13. Лfe1 b6 14. Фd2 Сb7 15. Сf4 Фс8 16. Ке5 с5 17. Сh6 cd 18. С:g7 Кр:g7 19. Сb5 Лd8 20. С:d7 К:d7.

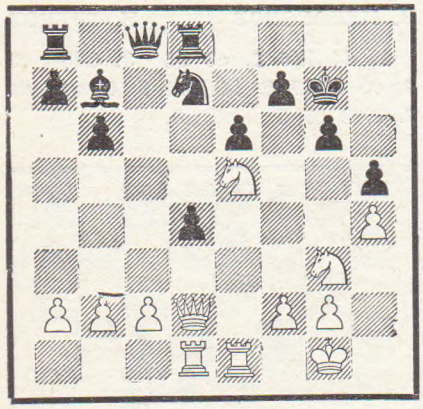

21. К:h5+ gh 22. Фg5+ Крf8 23. Кg6+ fg 24. Л:е6 Фс5 25. Фh6+ Крf7 26. Ф:g6+ Крf8 27 Лde1. **Черные сдались.**

№ 149. Сицилианская защита

А. ПЕРФИЛЬЕВ И. РАБИНОВИЧ

1. е4 с5 2. b3 Кс6 3. Сb2 d6 4. Кf3 е5 5. Кс3 Кf6 6. Се2 Се7 7. 0—0 0—0 8. Ле1 Кd4 9. К:d4 cd 10. Кd5 К:d5 11. ed Сf5 12. с3 Сf6 13. Сg4 Фd7 14. С:f5 Ф:f5 15. Фb1 d3 16. Ле3 е4 17. f3 ef 18. Л:f3 Ф:d5 19. Ф:d3 Фс5+ 20. Фе3 Лfe8 21. Фf2 Ле2 22. Ф:с5 dc 23. Лd1 Лd8 24. Лf2 Ле6 25. d4 Ла6 26. а3 cd 27. cd Лd5 28. Лс1 h5 29. Лс7 Лb6 30. b4 а5 31. Лс5 Лb5 32. Лfc2 ab 33. ab b6 34. Л:d5 Л:d5 35. Лс6 Лb5 36. Сс3 Крf8 37. Крf2 Кре8 38. Кре3 Крd7 39. Лс4 Се7 40. d5 g6 41. Кре4 Сf8 42. Се1 f5+ 43. Кре5 Сg7+ 44. Крf4 Сf6 45. Лс6 g5+ 46. Кре3 Се5 47. g3 Л:d5 48. Лn6 h4 49. Кре2 hg 50. hg Сd6 51. Лg6 g4 52. Лf6 Ле5+ 53. Крd1 Лb5 54. Сс3 С:g3 55. Кре2 Кре7 56. Лс6 Сd6 57. Сd4 Л:b4. **Белые сдались.**

№ 150. Защита Алехина

А. КУББЕЛЬ А. МОДЕЛЬ

1. е4 Кf6 2. е5 Кd5 3. d4 d6 4. с4 Кb6 5. ed ed 6. b3 Се7 7. Сb2 0—0 8. Се2 Сf6 9. Кf3 Кс6 10. 0—0 Сf5 11. Фd2 Ле8 12. Кс3 а5 13. а3 Сg4 14. Кb5 а4 15. b4 С:f3 16. gf Сg5 17. Фd3 Сf4 18. Сс1 Фh4 19. С:f4 Ф:f4 20. Крh1 d5 21. с5 Ле6 22. Лg1 Лh6 23. Лg3 Кс4 24. Лag1 g6 25. Фс3 Ле8 26. С:с4 dc 27. Фс1 Фh4 28. Лg2 Ле2 29. Лf1 Ле6 30. Ф:с4 Лf6 31. Фс3 Фh3 32. d5 Л:f3.

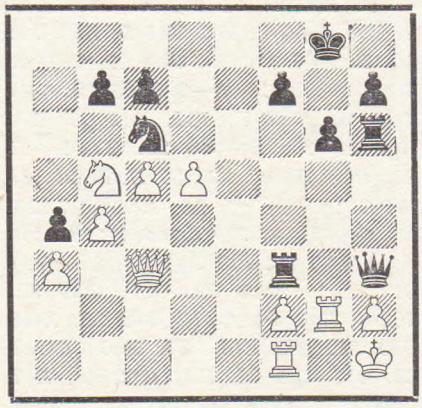

33. dc bc 34. Фd4 cb 35. Ле1 Фс8 36. с6 Фf8 37. Фd7 Крg7 38. Ле8. **Черные сдались.**

Чемпионат РСФСР

№ 151. Славянская защита

П. ИЗМАЙЛОВ А. ШЕБАРШИН

1. d4 d5 2. Кf3 Кf6 3. с4 е6 4. Кс3 с6 5. е3 Кbd7 6. Сd3 Се7 7. 0—0 dc 8. С:с4 b5 9. Сd3 b4 10. Ке4 с5 11. dc К:с5 12. К:с5 С:с5 13. b3 Фb6 14. Сb2 Сb7 15. Лс1 Лd8 16. Фе2 С:f3 17. gf Лd5 18. f4 Кре7 19. Сс4 Лd7 20. Фс2 Лс8 21. Лfd1 Л:d1+ 22. Л:d1 h6 23. f5 ef 24. Ф:f5 Фс6 25. Сb5 Фе6 26. С:f6+ gf 27. Лd7+ Крf8.

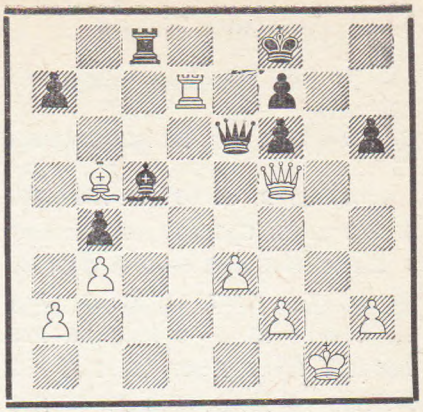

28. Л:f7+ Кр:f7 29. Сс4 Лg8+ 30. Крf1 Ф:с4+ 31. bc Лg5 32. Фd7+ Крg6 33. f4 Лf5 34. Фе8+ Крg7 35. Фе6. **Черные сдались.**

№ 152. Дебют Рети

Я. РОХЛИН С. КОСОЛАПОВ

1. Кf3 Кf6 2. с4 е6 3. g3 b6 4. Сg2 Сb7 5. 0—0 Се7 6. b3 0—0 7. Сb2 d6 8. d3 Кbd7 9. Кbd2 Ке8 10. е4 d5 11. Фе2 с5 12. ed ed 13. Лае1 Сf6 14. Ке5 К:е5 15. С:е5 Фd7 16. f4 dc 17. С:b7 Ф:b7 18. dc Фс6 19. Кf3 Сd8 20. Лd1 f6 21. Сс3 Кс7 22. Кh4 Ле8 23. Фg4 Фе6 24. Кf5 g6 25. Кh6+ Крg7 26. Лd7+ Ле7 27. Ле1 Ф:g4 28. Л1:е7+ С:е7 29. К:g4 Крf8 30. Л:с7 Лd8 31. Л:е7. **Черные сдались.**

№ 153. Ферзевый гамбит

А. ШЕБАРШИН А. СОКОЛЬСКИЙ

1. с4 Кf6 2. Кс3 е6 3. d4 d5 4. Сg5 Кbd7 5. е3 Се7 6. Лс1 с6 7. Кf3 0—0 8. Сd3 dc 9. С:с4 Кd5 10. С:е7 Ф:е7 11. 0—0 К5b6 12. Сb3 е5 13. Ке4 h6 14. Кg3 Крh8 15. Фd3 ed 16. ed Кf6 17. Лfe1 Фd6 18. Ке5 Кbd5 19. Фf3 Се6 20. Кf5 С:f5 21. Ф:f5 Лad8 22. Лсd1 Фb4 23. g4 а5 24. h4 а4 25. Сс2 Ке7 26. Фd3 с5 27. а3 Ф:b2 28. Кс4 Фb5 29. g5 Л:d4 30. gf Кg6.

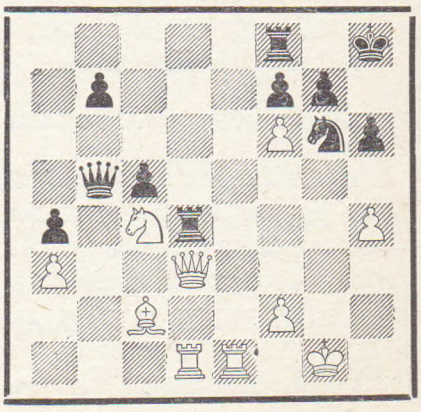

31. Кd6 Фd7 32. fg+ Кр:g7 33. Кf5+. **Черные сдались.**

Закавказский чемпионат

№ 154. Сицилианская защита

М. ИМЕНИТОВ — В. МАКОГОНОВ

1. e4 c5 2. Kf3 Kc6 3. d4 cd 4. К:d4 Kf6 5. Kc3 d6 6. Ce2 e6 7. 0—0 Ce7 8. Ce3 a6 9. a4 Фc7 10. Kb3 b6 11. f4 0—0 12. Cf3 Cb7 13. Фd2 Kd7 14. g4 Kc5 15. Фf2 Лac8 16. g5 Kb4 17. Kd4 Лfe8 18. Фh4 Cf8 19. Лf2 d5 20. e5 Ke4 21. С:e4 de 22. Лg2 Лcd8 23. Лg3 Л:d4 24. С:d4 К:c2 25. Лh3 h6 26. gh Ce7 27. Фg4 g6 28. f5 ef 29. e6 К:d4 30. h7+ Kpg7 31. ef Кр:f7 32. Фd1 Cf6. **Белые сдались.**

Чемпионат Украины

№ 155. Дебют Берда

Л. ШАПИРО — В. РАУЗЕР

1. f4 c5 2. Kf3 Kc6 3. e3 g6 4. Kc3 Cg7 5. b3 d6 6. Cb2 Kh6 7. Ce2 0—0 8. 0—0 a6 9. Фe1 Cf5 10. d3 Фa5 11. Kg5 Cf6 12. a3 Kpg7 13. Kge4 С:e4 14. de Kg8 15. g4 h6 16. h4 Kph8 17. Kpg2 Cg7 18. g5 h5 19. Лd1 Лad8 20. Лd3 e6 21. Фd1 Kge7 22. С:h5 gh 23. f5 ef 24. ef f6 25. Ф:h5+ Kpg8 26. Ke4 Ke5 27. gf Л:f6 28. К:f6+ С:f6 29. Kph3 Лf8 30. Лg1+ Cg7 31. e4 Лf7 32. Л:d6 Kpf8 33. f6 С:f6 34. Фh6+ Cg7 35. Л:g7 Л:g7 36. С:e5. **Черные сдались.**

№ 156. Дебют ферзевых пешек

Я. ВИЛЬНЕР — И. ПОГРЕБЫССКИЙ

1. d4 d5 2. Kc3 Kf6 3. Cg5 c6 4. Фd3 g6 5. f3 Cg7 6. e4 0—0 7. e5 Kfd7 8. h4 b5 9. h5 Ca6 10. Kce2 b4 11. Фd2 f6 12. ef ef 13. Ce3 Фe7 14. hg hg 15. Ch6 Лf7 16. Kpf2 Kf8 17. Лe1 С:h6 18. Л:h6 Фd6 19. Kf4 С:f1 20. Кр:f1 Лg7 21. Лe8 Kpf7 22. Фe3 g5 23. Kh5 Лg6 24. Лh8 Лg8 25. Лc8. **Черные сдались.**

Чемпионат ВЦСПС

№ 157. Ферзевый гамбит

С. РОЗЕНТАЛЬ — В. РАГОЗИН

1. d4 d5 2. Kf3 Kf6 3. c4 Cf5 4. Kc3 e6 5. Cg5 c6 6. e3 Kbd7 7. cd ed 8. Cd3 С:d3 9. Ф:d3 Ce7 10. 0—0 0—0 11. Kd2 Лe8 12. Лfe1 Kf8 13. Kf1 Ke6 14. С:f6 С:f6 15. f4 Фb6 16. f5 Kf3 17. Лe2 Лe7 18. Kph1 Лae8 19. Лd1 Фa5 20. a3 Kd7 21. b4 Фc7 22. Лde1 Kpf8 23. Kd2 Фd6 24. Kb3 Ch4 25. Лf1 Kf6 26. Лf3 Kg4 27. g3 Л:e3 28. Л2:e3 Л:e3 29. Фf1 С:g3 30. Л:e3 К:e3 31. Фh3 Фf4 32. hg Фf3+ 33. Kpg1 Kg4 34. К:d5 cd 35. Kc5 Фf2+ 36. Kph1 Ф:f5 37. Фg2 b6 38. Ka6 Ke3 39. Фe2 Фh3+ 40. Фh2 Фf1+ 41. Фg1 Фf3+ 42. Kph2 Фh5×.

Матч на звание мастера

№ 158. Новоиндийская защита

В. ГОГЛИДЗЕ — Н. ГРИГОРЬЕВ

1. Kf3 Kf6 2. c4 e6 3. g3 b6 4. Cg2 Cb7 5. 0—0 Ce7 6. Kc3 0—0 7. d4 d6 8. b3 Ke4 9. Cb2 К:c3 10. С:c3 Kbd7 11. Фc2 Kf6 12. Kd2 С:g2 13. Кр:g2 c5 14. Kf3 Фc7 15. dc bc 16. Kg5 Фb7+ 17. Kpg1 Лfd8 18. С:f6 С:f6 19. Ф:h7+ Kpf8 20. Фh4 С:a1 21. Л:a1 Kpe7 22. Лad1 f6 23. Фh7 Лg8 24. Ke4 d5 25. cd ed 26. К:c5 Фc6 27. b4 Kpf7 28. Лd4 Лae8 29. Фd3 Лe5 30. f4 Лh5 31. f5 g6 32. Л:d5 gf 33. Фf3 Kpg6 34. Kd3 Лg5 35. Kf4+ Kph6 36. Kh3 Лg4 37. Ф:f5 Л:b4 38. Kf4 Лb7 39. Фh5+ Kpg7 40. Фg6+ Kpf8 41. Лd8+ Kpe7 42. Л:g8. **Черные сдались.**

Чемпионат Ленинградского губернского отдела профсоюза совторгслужащих

№ 159. Сицилианская защита

П. РОМАНОВСКИЙ — П. ОСТРОВСКИЙ

1. e4 c5 2. Kf3 Kc6 3. Ce2 Kf6 4. Kc3 g6 5. d4 cd 6. К:d4 d6 7. Cf3 Cd7 8. 0—0 Cg7 9. К:c6 С:c6 10. Ce3 0—0 11. Фd2 Лe8 12. Лfe1 Фa5 13. Cd4 Kd7 14. С:g7 Кр:g7 15. Лe3 Лac8 16. Ce2 b5 17. Лh3 Kf8 18. Фh6+ Kpg8 19. Фg5 Фb4 20. a3 Фd4 21. Лd1 Ke6 22. Фh4 Фg7 23. f4 a5 24. Cg4 Лc7 25. С:e6 fe 26. e5 b4 27. ab ab 28. Ke2 Cd5 29. Kd4 Лec8 30. Фe1 Фf7 31. Фe3 de 32. fe.

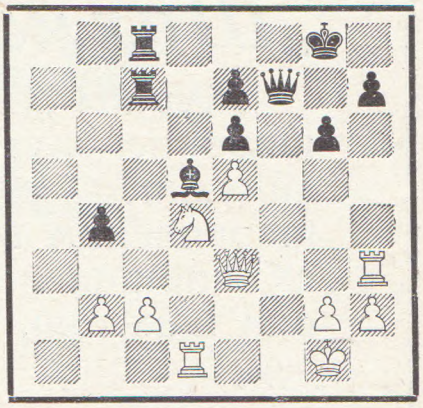

32. . Л:c2 33. К:c2 Л:c2 34. Лg3 Л:b2 35. Лf1 Фe8 36. h4 Лb3 37. Фf4 Л:g3 38. Ф:g3 b3 39. h5 Kpg7 40. Фf4 gh 41. Фg5+ Kph8 42. Фh6 Фg8 43. Лf2 Ce4 44. Фe3 Cc2 45. Фb6 h4 46. Фb4 Фg5 47. Лf7 Kpg8 48. Л:e7. Фe3+ 49. Kph1 Ф:e5 50. Лe8+ Kpg7 51. Фf8+ 52. Kpg6 52. Фg8+ Kph5 53. Л:e6 Фf4 54. Фe8+ Cg6 55. Фb5+ Cf5 56. Лe1 h3 57. Фe2+ Фg4 58. Фe8+ Фg6 59. g4+ С:g4 60. Лe5+ Kph4 61. Фd8+ Kpg3 62. Лe3+ Cf3+ 63. Л:f3+ Кр:f3 64. Фd1+ Kpe4 65. Фe2+ Kpd4 66. Фd2+ Фd3 67. Фb4+ Kpe3 68. Фc5+ Kpd2 69. Фa5+ Kpc2 70. Фc5+ Kpb1 71. Фg1+ Kpb2. **Белые сдались.**

Специальный редактор номера М. БОТВИННИК. **Редколлегия.**

Адрес редакции: Москва, Гоголевский бульвар, д. 14, телефон Б 3-92-00.

А07987. Сдано в набор 10/IX-57 г. Подписано к печати 12/X-57 г. Заказ 3887. Тираж 2000.
Объем 4 печ. лист. Уч.-изд. лист 4,48. Формат бумаги 60×92 1/8. Печ. знаков в листе 44.800.

Типография изд-ва «Московская правда», Потаповский пер., д. 3.

Цена 5 руб.

Рбнок 2
Шахм. клуб

Принимается подписка

на ежемесячные журналы

„Шахматы в СССР“ и „Шахматный бюллетень“

Журнал „Шахматы в СССР“ рассчитан на широкие круги любителей шахмат. В нем публикуются статьи по организационным и творческим вопросам, статьи о соревнованиях, партии и окончания, материалы по истории шахмат, композиции и шашкам.

Подписная цена

на 3 месяца —12 руб.
на 6 месяцев —24 руб.
на 12 месяцев—48 руб.

Журнал „Шахматный бюллетень“ рассчитан на шахматистов высокой квалификации. В нем публикуются материалы по теории шахмат, партии крупнейших советских и зарубежных соревнований, хроника, материалы шахматного архива.

Подписная цена

на 3 месяца —15 руб.
на 6 месяцев —30 руб.
на 12 месяцев—60 руб.

В журналах „Шахматы в СССР“ и „Шахматном бюллетене“ сотрудничают виднеишие международные мастера и гроссмейстеры.

Подписка принимается без ограничения во всех конторах „Союзпечати“.