



This is a digital copy of a book that was preserved for generations on library shelves before it was carefully scanned by Google as part of a project to make the world's books discoverable online.

It has survived long enough for the copyright to expire and the book to enter the public domain. A public domain book is one that was never subject to copyright or whose legal copyright term has expired. Whether a book is in the public domain may vary country to country. Public domain books are our gateways to the past, representing a wealth of history, culture and knowledge that's often difficult to discover.

Marks, notations and other marginalia present in the original volume will appear in this file - a reminder of this book's long journey from the publisher to a library and finally to you.

Usage guidelines

Google is proud to partner with libraries to digitize public domain materials and make them widely accessible. Public domain books belong to the public and we are merely their custodians. Nevertheless, this work is expensive, so in order to keep providing this resource, we have taken steps to prevent abuse by commercial parties, including placing technical restrictions on automated querying.

We also ask that you:

- + *Make non-commercial use of the files* We designed Google Book Search for use by individuals, and we request that you use these files for personal, non-commercial purposes.
- + *Refrain from automated querying* Do not send automated queries of any sort to Google's system: If you are conducting research on machine translation, optical character recognition or other areas where access to a large amount of text is helpful, please contact us. We encourage the use of public domain materials for these purposes and may be able to help.
- + *Maintain attribution* The Google "watermark" you see on each file is essential for informing people about this project and helping them find additional materials through Google Book Search. Please do not remove it.
- + *Keep it legal* Whatever your use, remember that you are responsible for ensuring that what you are doing is legal. Do not assume that just because we believe a book is in the public domain for users in the United States, that the work is also in the public domain for users in other countries. Whether a book is still in copyright varies from country to country, and we can't offer guidance on whether any specific use of any specific book is allowed. Please do not assume that a book's appearance in Google Book Search means it can be used in any manner anywhere in the world. Copyright infringement liability can be quite severe.

About Google Book Search

Google's mission is to organize the world's information and to make it universally accessible and useful. Google Book Search helps readers discover the world's books while helping authors and publishers reach new audiences. You can search through the full text of this book on the web at <http://books.google.com/>



Это цифровая копия книги, хранящейся для потомков на библиотечных полках, прежде чем ее отсканировали сотрудники компании Google в рамках проекта, цель которого - сделать книги со всего мира доступными через Интернет.

Прошло достаточно много времени для того, чтобы срок действия авторских прав на эту книгу истек, и она перешла в свободный доступ. Книга переходит в свободный доступ, если на нее не были поданы авторские права или срок действия авторских прав истек. Переход книги в свободный доступ в разных странах осуществляется по-разному. Книги, перешедшие в свободный доступ, это наш ключ к прошлому, к богатствам истории и культуры, а также к знаниям, которые часто трудно найти.

В этом файле сохраняются все пометки, примечания и другие записи, существующие в оригинальном издании, как наименование о том долгом пути, который книга прошла от издателя до библиотеки и в конечном итоге до Вас.

Правила использования

Компания Google гордится тем, что сотрудничает с библиотеками, чтобы перевести книги, перешедшие в свободный доступ, в цифровой формат и сделать их широкодоступными. Книги, перешедшие в свободный доступ, принадлежат обществу, а мы лишь хранители этого достояния. Тем не менее, эти книги достаточно дорого стоят, поэтому, чтобы и в дальнейшем предоставлять этот ресурс, мы предприняли некоторые действия, предотвращающие коммерческое использование книг, в том числе установив технические ограничения на автоматические запросы.

Мы также просим Вас о следующем.

- Не используйте файлы в коммерческих целях.
Мы разработали программу Поиск книг Google для всех пользователей, поэтому используйте эти файлы только в личных, некоммерческих целях.
- Не отключайте автоматические запросы.
Не отключайте в систему Google автоматические запросы любого вида. Если Вы занимаетесь изучением систем машинного перевода, оптического распознавания символов или других областей, где доступ к большому количеству текста может оказаться полезным, свяжитесь с нами. Для этих целей мы рекомендуем использовать материалы, перешедшие в свободный доступ.
- Не удаляйте атрибуты Google.
В каждом файле есть "водяной знак" Google. Он позволяет пользователям узнать об этом проекте и помогает им найти дополнительные материалы при помощи программы Поиск книг Google. Не удаляйте его.
- Делайте это законно.
Независимо от того, что Вы используете, не забудьте проверить законность своих действий, за которые Вы несете полную ответственность. Не думайте, что если книга перешла в свободный доступ в США, то ее на этом основании могут использовать читатели из других стран. Условия для перехода книги в свободный доступ в разных странах различны, поэтому нет единых правил, позволяющих определить, можно ли в определенном случае использовать определенную книгу. Не думайте, что если книга появилась в Поиске книг Google, то ее можно использовать как угодно и где угодно. Наказание за нарушение авторских прав может быть очень серьезным.

О программе Поиск книг Google

Миссия Google состоит в том, чтобы организовать мировую информацию и сделать ее всесторонне доступной и полезной. Программа Поиск книг Google помогает пользователям найти книги со всего мира, а авторам и издателям - новых читателей. Полнотекстовый поиск по этой книге можно выполнить на странице <http://books.google.com/>





ex
1711

STANFORD UNIVERSITY
STACKS
JAN 1979

LIBRARY

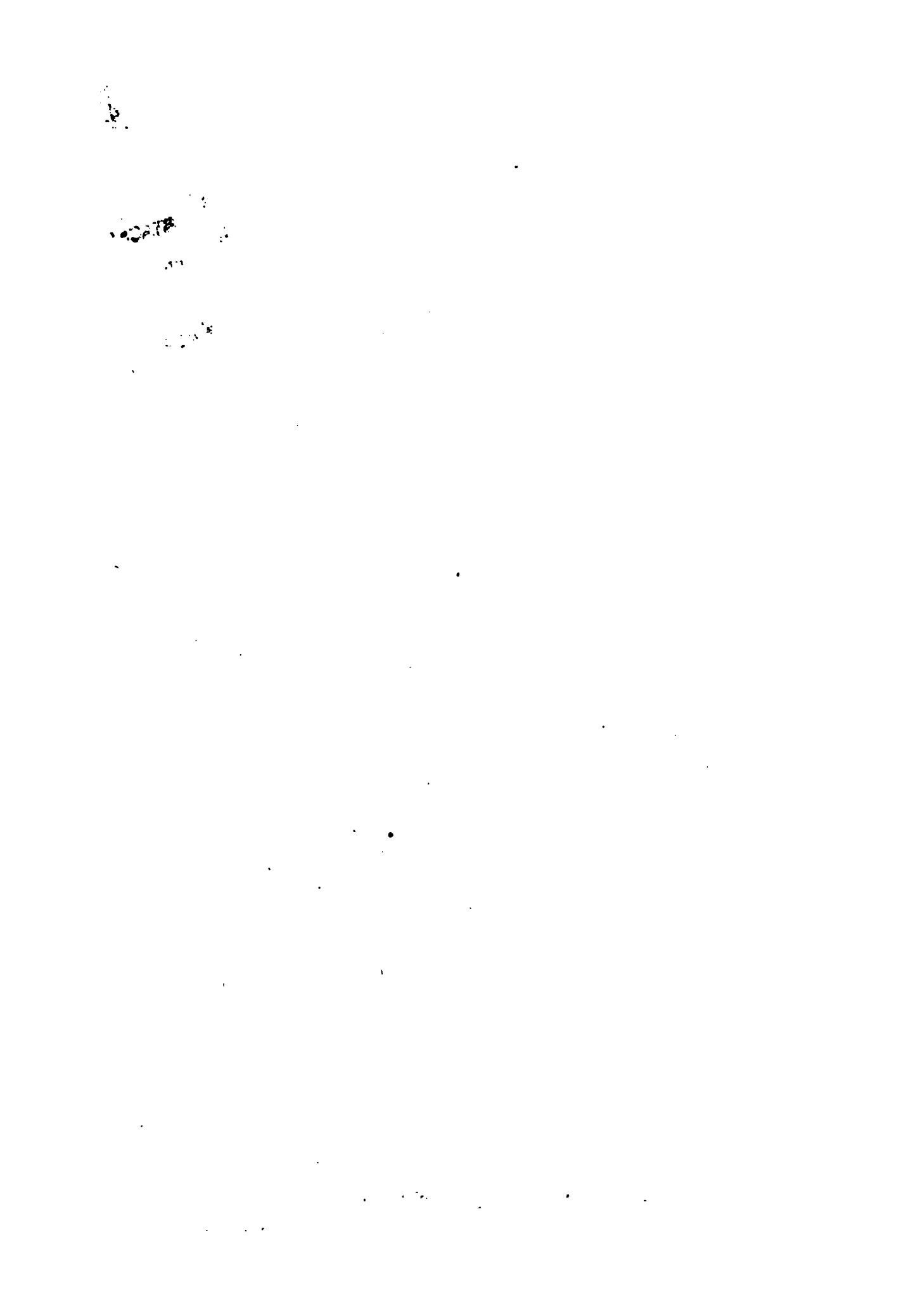

*Materials for Geografie
& statistiki Rossii*

X МАТЕРИАЛЫ

ДЛЯ

ГЕОГРАФИИ И СТАТИСТИКИ

РОССИИ,

СОБРАННЫЕ ОФИЦЕРАМИ ГЕНЕРАЛЬНОГО ШТАБА.

КАЗАНСКАЯ ГУБЕРНІЯ.

Составилъ *М. Липтовъ.*

САНКТПЕТЕРБУРГЪ.

ПЕЧАТАНО ВЪ ВОЕННОЙ ТИПОГРАФИИ.

1861.

ПЕЧАТАТЬ ПОЗВОЛЯЕТСЯ:

съ тѣмъ, чтобы по отпечатаніи представлено было въ Ценсурный Комитетъ
узаконенное число экземпляровъ.

С.-Петербургъ. 28 Ноября 1860 г.

Ценсоръ *В. Бекетовъ.*

ДКЗ

МЗ

v. 8

ПРЕДИСЛОВІЕ.

Статистическіе матеріалы, издаваемые въ настоящее время Департаментомъ Генеральнаго Штаба, собирались и въ прежнее время; съ 1836 по 1854 годъ было три изданія военно-статистическихъ описаній губерній. Описанія эти служили исключительно для надобностей Военнаго Министерства. Въ 1857 году начато 4-е изданіе, но на другихъ основаніяхъ: кругъ изслѣдованій сталъ шире, да притомъ матеріалы, собранныя для составленія военныхъ обзорѣній, издаются въ свѣтъ отдѣльно.

Статистическіе матеріалы Казанской губерніи составлены частію по печатнымъ источникамъ, которые, впрочемъ, очень бѣдны, частію по свѣдѣніямъ, собраннымъ отъ частныхъ лицъ и по личнымъ наблюденіямъ составителя при разъѣздахъ; наконецъ, въ тѣхъ случаяхъ, когда нельзя было достать свѣдѣній послѣднимъ путемъ, служили официальные отчеты, изъ которыхъ важнѣйшія были — отчеты губернаторовъ. Наши официальные статистическіе матеріалы, какъ извѣстно, весьма обширны, иногда даже мелочны и очень разнообразны. Но научная разработка ихъ представляетъ часто непреодолимая затрудненія, и пользоваться ими приходится съ большою осторожностію или только въ крайности. Жалобы на невѣрность такихъ данныхъ сдѣлались уже ходячею монетою. Это голосъ немощи противъ цѣлой системы собранія такихъ свѣдѣній. Пока у насъ статистикъ не столько архитекторъ, дающій планъ и оцѣнивающій матеріалъ, сколько черноработчій отъискивающій его. До тѣхъ поръ пока не будетъ введенъ въ составленіе отчетовъ элементъ критическій, наши статистическія показанія будутъ только болѣе или менѣе приближаться къ истинѣ.

Въ настоящемъ собраніи статистическихъ матеріаловъ особенное вниманіе обращено на физическое описаніе страны. Природа края составляетъ самую важную опору для всѣхъ будущихъ изслѣдованій: она не только объясняетъ прошлое и настоящее развитіе какого бы то ни было края и опредѣляетъ его дальнѣйшую исторію.

Составитель считаетъ также нужнымъ оговориться въ томъ, что трудъ его далеко не представляетъ систематическаго описанія. Причины этого заключаются частію въ отсутствіи данныхъ по многимъ вопросамъ, а также и въ томъ, что статистическія работы, производимыя Генеральнымъ Штабомъ, имѣютъ главною цѣлю приготовленіе матеріала для военно-статистическихъ обзорѣній, непосредственно удовлетворяющихъ тѣмъ статистическимъ указаніямъ, въ которыхъ нуждаются войска.

Представляя на судъ публики свѣдѣнія, собранныя съ этою послѣднею цѣлю, составитель будетъ считать стремленіе свое вполне достигнутымъ, если его трудъ послужитъ къ дальнѣйшему, болѣе подробному и строгому изученію Казанской губерніи.

Источники значатся въ подстрочныхъ примѣчаніяхъ; кромѣ того, есть особое указаніе главнѣйшихъ сочиненій, въ которыхъ говорится о Казанской губерніи. Изъ оффиціальнаго данныхъ, которыми мы пользовались, не можемъ не упомянуть здѣсь: 1.) о трудахъ Комисіи уравнианія денежныхъ сборовъ, какъ о такомъ источникѣ, который отличается и научными основаніями, и точностію; слѣдовательно, совершенно не походитъ на всѣ прочія оффиціальныя показанія. 2.) объ инвентарномъ описаніи г. Казани, отличающемся во многихъ отдѣлахъ большими достоинствами (*).

(*) Замѣчныя опечатки помѣщены въ концѣ книги; изъ нихъ самыя важныя на 153, 274 и 411 страницахъ.

*Указаніе главнѣйшихъ сочиненій, въ которыхъ говорится о
Казанской губерніи.*

Опытъ Казанской исторіи, Рычкова, 1767 года.

Исторія о Казанскомъ Царствѣ, неизвѣстнаго сочинителя XVI вѣка, находившагося въ плѣну у Казанцевъ 20 лѣтъ и освобожденнаго по взятіи Казани. Издано Академією Наукъ, въ 1791 году.

Сборникъ древностей Казанской епархіи Архимандрита Платона Любарскаго, 1782 года.

Описаніе инородцевъ Казанской губерніи, Миллера, 1791 года.

Краткое медико-топографическое обозрѣніе Казанской губерніи и г. Казани, соч. Лангеля, 1817 года.

Казанскіе Татары — Фукса.

Записки Фуксъ о Чувашахъ и Черемисахъ, 1840 года.

Пояздка къ Вотьякамъ, ся же, Приб. Казан. Вѣдомост. 1844 года.

Указатель Казани, изд. Черновымъ, 1840 и 1842 годахъ.

Исторія Казани, Рыбушкина, 1843 года.

— — Баженова, 1847 года, 2 части.

Военно-Статистическое обозрѣніе Казанской губерніи, изд. Департаментомъ Генеральнаго Штаба, томъ V часть I, 1850 года.

Энциклопедическій Словарь, Плюшара.

Описаніе Зилантова монастыря и памятника въ честь взятія Казани, Архимандрита Гавріила, 1840 года.

Исслѣдованія объ инородцахъ Казанской губерніи, соч. Сбоева, 1856 г.

О бытѣ крестьянъ Казанской губерніи, его же, 1856 года.

Исторія Россіи съ древнѣйшихъ временъ, г. Соловьева.

Сборникъ юридическихъ актовъ, относящихся до Казанской губерніи, г. Мельникова, Казань, 1859 года, 1 томъ.

Отрывочныя свѣдѣнія находятся въ древней Россійской Внеліотикѣ *Ноникова*, въ изданіяхъ Археографической Коммисіи; въ путешествіяхъ

Олеаріа, Белла, Гмелина, Палласа, Рыкова, Лепехина, Фалька, Георги, Беллинга, Лессепса, Коцебу, Эрмана, Купфера, Эрмана-Гумбольдта, Гельмерсена, Мурчисона, Гальберга, Котлера, Гакстгаузена, Чихачева, Арсеньева, Муравьева, Небольсина и другихъ. Кроме того, есть замѣтки о Казанской губерніи въ періодическихъ казанскихъ изданіяхъ и другихъ русскихъ журналахъ и газетахъ, какъ-то: въ Журналѣ Министерства Государственныхъ Имуществъ, Внутреннихъ Дѣлъ, Русскомъ Дневникѣ, Библіотекѣ для чтенія, изданіяхъ Географическаго Общества и проч.

СОДЕРЖАНІЕ.

	Стран.
Краткій историческій очеркъ края	1.

СТАТИСТИЧЕСКОЕ ОПИСАНІЕ.

ГЛАВА I.

Описание естественныхъ условій губерніи.

Бѣличина и географическое положеніе	25.
Геологическій обзоръ	32.
Геогностическое строеніе почвы	33.
Триасъ	—
а.) Формація радужныхъ рухляковъ	—
б.) Формація раковистаго известняка	36.
в.) Формація пестраго песчаника	37.
Юра	—
Третичные осадки	38.
Новые наносы	39.
Топографическій видъ поверхности	40.
Почва	46.
Гидрографія.	
Рѣка Волга	53.
Мели на Волгѣ въ предѣлахъ Казанской губерніи и средства для улучшенія судоходства	65.
Пригоки рѣки Волги	70.
Камскій бассейнъ	80.
Болота	82.
Озера	87.
Подземно-гидростатическое состояніе водъ	90.
Химическій анализъ водъ	91.
Ключи	93.
Общее обозрѣніе гидрографической сѣти	94.

	Стран.
Пути сообщенія	96.
1.) Оренбургскій трактъ	97.
2.) Сибирскій трактъ	98.
3.) Царевококшайскій трактъ	—
4.) Московскій трактъ	99.
5.) Сямбирскій трактъ	101.
6.) Спасско-Сямбирскій трактъ	—
Торговья и главныя проселочныя дороги	102.
Почтовые маршруты	107.
Климатъ.	
Температура	110.
Вѣтеръ	115.
Дождь и снѣгъ	120.
Туманы	123.
Плотность воздуха	124.
Электрическія явленія	126.
Магнитныя явленія	127.
Случайныя и непостоянныя атмосферныя явленія	—
Времена года	128.
Вліяніе климата на земледѣліе	130.
Вліяніе климата на здоровье	132.
Естественныя произведенія.	
I.) Минеральныя	136.
II.) Растительныя	141.
III.) Мѣстныя животныя и географическое ихъ распредѣленіе	149.

ГЛАВА II.

Народъ.

Число жителей	153.
Распредѣленіе народонаселенія по мѣсту жительства	163.
Движеніе народонаселенія	165.
Рождаемость	166.
Браки	170.
Смертность	173.
Смертность по возрастамъ	175.

	Стран.
Движеніе народонаселенія, разсматриваемое по племенамъ	179.
Причины смертности	184.
Временная прибыль и убыль въ народонаселеніи	191.
Постоянная прибыль и убыль народонаселенія	197.
Общая прибыль народонаселенія по главнѣйшимъ источникамъ	202.
Физическія свойства жителей	204.
Этнографическія замѣчанія о народонаселеніи.	
Русскіе	210.
Иногородцы.	
Татары	214.
Чуваши	232.
Черемисы	250.
Вотяки	254.
Мордва	255.

ГЛАВА III.

Промышленность.

Хлѣбопашество	262.
Цѣнность обработки земли	275.
Луговое хозяйство	283.
Отгородничество	285.
Садоводство	287.
Лѣсоводство	288.
Корабельные лѣса	299.
Правильное лѣсное хозяйство	303.
Скотоводство	317.
Пчеловодство	324.
Рыболовство	327.
Охота	330.
Промыслы сельскихъ обывателей	332.
Ремесла городскихъ обывателей	345.
Фабрики и заводы	350.
Фабрики города Казани	356.
Судоходство	380.
Торговля	396.
Общее обозрѣніе товаровъ, обращающихся въ мѣстной торговлѣ	398.
Обозрѣніе главныхъ торговыхъ пунктовъ и путей	399.

	Ст.
Движеніе товаровъ	4
Ярмарки	4
Базары	4
Постоянная продажа товаровъ въ торговыхъ помѣщеніяхъ.	4
Частное обозрѣніе главныхъ предметовъ торговли.	4

ГЛАВА IV.

Образованіе.

A.) Религіозное образованіе.	4
A.) Расколь	4
B.) Магометанство.	4
C.) Языческія мнѳологіи	4
Учебныя заведенія духовнаго вѣдомства.	
A.) Низшія	4
B.) Среднія	4
C.) Высшее	
B.) Умственное образованіе	4
Низшія.	4
Среднія учебныя заведенія.	4
Университетъ.	5
Мѣстныя періодическія изданія	5
Выпускъ газетъ и журналовъ	
Народная нравственность.	5
Благотворительныя заведенія.	5
Исправительныя заведенія.	5
Административное раздѣленіе губерній.	5
Запасы народнаго продовольствія.	5

ГЛАВА V.

Очерки городовъ и другихъ замѣчательныхъ мѣстъ.

Древняя Казань. осада и паденіе ея въ 1552 году.	5
Современное состояніе города Казани.	5
Уѣздныя города	5
Измѣненія древности.	
1.) Булгарскіе и татарскіе	6
2.) Русскіе	6

КРАТКІЙ ИСТОРИЧЕСКІЙ ОЧЕРКЪ
КАЗАНСКОЙ ГУБЕРНІИ (*)

I.

За долго до начала исторіи Россіи, въ предѣлахъ нынѣшней Казанской губерніи жили Болгары — народъ, имѣвшій самостоятельное политическое существованіе.

Въ XIII вѣкѣ Болгарія была поработчена Монголами, а потомъ вошла въ составъ особой татарской орды — Казанскаго царства.

О Болгарахъ остались очень немногія и неполныя свѣдѣнія, и то иноземныхъ съ ними писателей; отъ самихъ же до насъ дошло небольшое число новетъ и сохранилось нѣсколько зданій и надгробныхъ памятниковъ съ надписями на разныхъ языкахъ. Но и эти скудные свидѣтельства показываютъ, что въ X вѣкѣ по Рождествѣ Христовѣ, Болгарское государство было на замѣчательной степени образованности, особенно сравнительно съ западными и сѣверо-восточными своими сосѣдями. Русь была еще въ идолопоклонствѣ, когда на берегахъ Волги и Камы жили послѣдователи Корана, болѣе или менѣе знакомые съ Христіанствомъ.

Болгары извѣстны въ двухъ отрасляхъ: одна жила по Волгѣ, другая по Дунаю. Отдѣлившись отъ волжскихъ, дунайскіе Болгары на новомъ

(*) Источниками для этой статьи служили: Исторія Россіи отъ древн. время г. Соловьева, Ученыя Записки Казанск. университета, Губернскія Вѣдомости.

	Стран.
Движеніе товаровъ	406.
Ярмарки	411.
Базары	416.
Постоянная продажа товаровъ въ торговыхъ мѣстностяхъ	423.
Частное обозрѣніе главныхъ предметовъ торговли	428.

ГЛАВА IV.

Образованіе.

A.) Религіозное образованіе	457.
A.) Расколъ	467.
Б.) Магометанство	479.
С.) Языческія мифологіи	482.
Учебныя заведенія духовнаго вѣдомства.	
A.) Низшія	486.
B.) Среднія	487.
C.) Высшее	—
B.) Умственное образованіе	488.
Низшія	490.
Среднія учебныя заведенія	498.
Университетъ	500.
Мѣстныя періодическія изданія	527.
Выпуска газетъ и журналовъ	—
Народная нравственность	531.
Благотворительныя заведенія	537.
Исправительныя заведенія	541.
Административное раздѣленіе губерній	542.
Запасы народнаго продовольствія	550.

ГЛАВА V.

Очерки городовъ и другихъ замѣчательныхъ мѣстъ.

Древняя Казань, осада и паденіе ея въ 1552 году	555.
Современное состояніе города Казани	565.
Уѣздные города	584.
Памятники древности.	
1.) Булгарскіе и татарскіе	605.
2.) Русскіе	610.

КРАТКІЙ ИСТОРИЧЕСКІЙ ОЧЕРКЪ
КАЗАНСКОЙ ГУБЕРНІИ (*)

I.

За долго до начала исторіи Россіи, въ предѣлахъ нынѣшней Казанской губерніи жили Болгары — народъ, имѣвшій самостоятельное политическое существованіе.

Въ XIII вѣкѣ Болгарія была поработчена Монголами, а потомъ вошла въ составъ особой татарской орды — Казанскаго царства.

О Болгарахъ остались очень немногія и неполныя свѣдѣнія, и то иноземныхъ съ ними писателей; отъ самихъ же до насъ дошло небольшое число монетъ и сохранилось нѣсколько зданій и надгробныхъ памятниковъ съ надписями на разныхъ языкахъ. Но и эти скудные свидѣтельства показываютъ, что въ X вѣкѣ по Рождествѣ Христовѣ, Болгарское государство было на замѣчательной степени образованности, особенно сравнительно съ западными и сѣверо-восточными своими сосѣдями. Русь была еще въ идолопоклонствѣ, когда на берегахъ Волги и Камы жили послѣдователи Корана, болѣе или менѣе знакомые съ Христіанствомъ.

Болгары извѣстны въ двухъ отрасляхъ: одна жила по Волгѣ, другая по Дунаю. Отдѣлившись отъ волжскихъ, дунайскіе Болгары на новомъ

(*) Источниками для этой статьи служили: Исторія Россіи отъ древн. время г. Соловьева, Ученыя Записки Казанск. университета, Губернскія Вѣдомости.

мѣстѣ своего жительства совершенно ославянились и доселѣ составляютъ главное населеніе Булгаріи, Македоніи, Румиліи и Албаніи.

Важнѣйшія свѣдѣнія о волжскихъ Болгарахъ находятся у арабскихъ писателей, Ибнъ-Фодлана, Ибнъ-Хаукала и другихъ; кромѣ того, кое-что есть въ русскихъ лѣтописяхъ и историкахъ Монголовъ. Арабскіе писатели говорятъ, что кади столичнаго города Болгара составилъ въ концѣ XII вѣка «Исторію Булгаріи», но это сочиненіе не сохранилось.

Корень Болгарскаго государства находился близъ впаденія р. Камы въ Волгу. Въ нашихъ лѣтописяхъ встрѣчается имя Болгарь съ различными прибавленіями, а именно: Болгары на Волгѣ, Болгары Серебряные, Болгары Черемшанскіе и проч. Этими названіями по урочищамъ лѣтописцы отличаютъ поколѣнія одного и того же народа. Должно полагать, что Болгарія состояла изъ многихъ удѣловъ, болѣе или менѣе завистѣвшихъ отъ хана болгарскаго, но трудно положительно опредѣлить пространство всей державы. Надо полагать, что оно измѣнялось въ разное время между слѣдующими предѣлами: отъ Уральскихъ горъ до рр. Суры и Оки и отъ рр. Вятки и Камы до рр. Дона, Хопра и Сакмары. Безъ сомнѣнія, на этомъ пространствѣ жили также и другіе народы, какъ-то: Чуваши, Черемисы, Мордва, Башкиры и проч.

Первая держава Болгарская появилась не позже V столѣтія. Полагаютъ, что Болгары были знакомы съ Христіанствомъ еще прежде X вѣка; въ этомъ же столѣтіи, именно въ 922 году, утверждаетъ здѣсь свое господство исламізмъ. Принятіе магометанства есть первое достовѣрное событіе ихъ исторіи. Въ это время Болгары были сильнымъ народомъ, подъ властію одного государя, именно Алмаса. Алмасъ послалъ въ Багдадъ къ халифу Мухтериду просить людей, свѣдущихъ въ мусульманскомъ законѣ и сооруженіи мечетей и крѣпостей. Просьба царя болгарскаго исполнена, и въ числѣ пословъ былъ отправленъ Ибнъ-Фодланъ, оставившій описаніе болгарскаго народа. Показанія, сообщаемыя Ибнъ-Фодланомъ, отрывочны, но разнообразны; онъ говоритъ о климатѣ, обычаяхъ, но не говоритъ ни о происхожденіи Болгарь, ни о ихъ языкѣ, ни о прежней ихъ вѣрѣ. Всѣ арабскіе писатели въ одну голосъ сообщаютъ, что климатъ Болгаріи былъ весьма суровъ; сѣверныя снѣги и бури случались часто. Абду-Гамидъ-Андалузи рассказываетъ,

напримѣръ, что въ теченіи лѣта снѣга не могли здѣсь совершенно растаять. Якутъ, жившій въ началѣ XIII столѣтія, говоритъ то же. По Селмишу (*), писавшему въ половинѣ XII столѣтія, т. е. въ одно время съ Андалузіи, въ Болгаріи холодъ былъ такъ силенъ и почва такъ промрзала, что ее нельзя было копать, чтобъ хоронить мертвыхъ. Ибнъ-Батута, бывшій въ Болгарѣ въ 1332 году, пишетъ, что снѣга здѣсь такъ глубоки, что зимою ѣздятъ на собакахъ (**).

Арабскіе путешественники были поражены пространными лѣсами Болгаріи. Сокъ березовый употреблялся какъ лакомое питье. Изъ воздѣлываемыхъ растений упоминаются немногія, какъ-то: яблоки, но дурнаго вкуса, изъ хлѣбныхъ — ячмень и просо, разводившіяся въ изобиліи. Обыкновенная пища Болгаръ состояла изъ проса и конины. Каждый вполне пользовался произведеніемъ своего труда; подати были самыя необременительныя — съ каждаго дома бралась бычачья шкура. Болгары славились отличною выдѣлкою кожъ; и до сихъ поръ выдѣланныя кожи въ Азіи называются *Булгари*. Кромѣ столицы съ 10 т. жителей, Ибнъ-Фодланъ упоминаетъ еще о другихъ городахъ: Билеръ (нынѣшній пригородокъ Билярскъ), Ошелъ при устьѣ Кирелки, Бряхимовъ, Сиваръ (***) . Болгары, подобно другимъ поволжскимъ народамъ — Буртасамъ и Хозарамъ, вели полукочевую жизнь — зимою жили въ избахъ, а лѣтомъ кочевали въ юртахъ.

Законы Болгаръ были жестоки: за воровство и прелюбодѣяніе привязывали виновнаго за руки и за ноги къ четыремъ столбамъ и топоромъ расѣкали отъ шеи до бедра, а за убійство запирали въ деревянный сундукъ и вѣшали на высокій столбъ, пока несчастный не умиралъ съ

(*) Kurfger, Voyage dans l'Oural, page 71.

(**) Не говоря о томъ, въ какой степени справедливы эти покаянія арабскихъ писателей, привыкшихъ на своей родинѣ къ теплому климату, нельзя однакожъ отвергать возможности не только внезапныхъ холодовъ, но и нѣкоторыхъ постепенныхъ перемѣнъ климата цѣлыхъ странъ и мѣстностей. Франсуа Араго, говоря о термометрическомъ состояніи земли, начиная съ второй половины IX столѣтія до послѣднихъ временъ, приводитъ примѣры рѣзкихъ холодовъ, отъ которыхъ замерзали Рона, По, Дунай, Адриатическое море въ Венеціи и Средиземное въ Марсели и проч.; затѣмъ говоритъ объ измѣненіи климата Сѣверо-Американскихъ Штатовъ и Франціи вслѣдствіе культуры почвы, какъ о фактѣ не подлежащемъ сомнѣнію (См. Магазинъ Землезд. и путешествій, т. III).

(***) Никонъ говоритъ, что Бряхимовъ былъ на Камѣ (Kurfger, p. 63). Полагаютъ, что Бряхимовъ стоялъ на мѣстѣ Елабуги, а Сиваръ тамъ, гдѣ теперь Самбарскъ.

голода. Вотъ еще странный обычай: людей, отличавшихся необыкновеннымъ умомъ, тоже вѣшали, говоря, что «пора такому-то служить Богу».

Кромѣ Алмаса или Джафара, сына Силки, изъ дошедшихъ до насъ болгарскихъ монетъ извѣстно существованіе еще трехъ государей: Ахмета, вѣроятно сына Джафарова, Талеба и Мумена, сыновей Ахметовыхъ; съ послѣднимъ, повидимому, воевалъ нашъ Владиміръ Великій. Монеты Талеба выбиты въ 338 году Гиджры (949 г. по Р. Х.), а монеты Мумена въ 366 г. Гиджры (976 года по Рождествѣ Христовѣ).

Торговый и промышленный духъ, которымъ отличались Болгары, не уменьшалъ однакожъ въ нихъ воинственности. Неизвѣстно въ какихъ отношеніяхъ они были съ своими сѣверными, восточными и южными соседями, но съ Русскими враждовали почти непрерывно. Въ 913 году содѣйствовали они истребленію Русскихъ, предпринимавшихъ походъ на южные берега Каспійскаго моря, а Русскіе, вѣроятно въ отмщеніе, разорили болгарскую землю въ 969 году, а въ 989 году воевалъ съ ними Владиміръ Святой.

Войны Болгаръ съ Русскими не прерывались даже и послѣ пораженія обоихъ народовъ Монголами. Въ первой половинѣ XIII столѣтія (1236 году) Болгары перестали существовать въ видѣ самостоятельной націи и составили сперва часть Кипчакской Орды, а потомъ въ XV столѣтіи—Казанскаго царства. Они скоро слились съ побѣдителями ихъ единовѣрцами и утратили свое народное имя. Со временъ монгольскаго владычества лѣтописи наши ничего уже не говорятъ о болгарскомъ народѣ, а упоминаютъ иногда о городѣ Болгарѣ. Г. Болгаръ былъ, кажется, столицей хановъ Золотой Орды; по крайней мѣрѣ, они приходили кочевать въ его окрестностяхъ. Въ этомъ же городѣ чеканились первыя ихъ монеты. Можно полагать, что Болгаръ былъ престольнымъ городомъ монгольскихъ хановъ до 1332 г. по Р. Х. Когда мѣстопробываніе хановъ перешло въ Сарай, въ Болгарѣ были намѣстники. Во время междоусобій монгольскихъ владѣтелей городъ Болгаръ переходилъ изъ рукъ въ руки къ разнымъ монгольскимъ князьямъ. Между тѣмъ старинная вражда съ Русскими не прекращалась: Новгородцы часто грабили земли Болгаръ, хотя они и были подданные хановъ, властителей Россіи. Въ 1376 (*)

(*) Въ этомъ году въ первый разъ упоминается о городѣ Казани.

году Дмитрій Іоанновичъ послалъ сильную рать, которая, соединясь съ Суздальцами, дошла до Казани. Казанцы выступили для встрѣчи неприятелю въ полѣ и думали устроить Русскихъ видомъ верблюдовъ, однако это не спасло ихъ: они принуждены были заплатить выкупъ въ 4000 р. и принять въ свой городъ московскаго таможенника. Въ это время Казань стала дѣлаться извѣстною, и вскорѣ сюда перешла торговая значительность Болгара (*).

Въ 1391 году, по повелѣнію Тохтамыша, разорена Вятка, основанная новгородскими выходцами въ 1174 г. Вятчане, вмѣстѣ съ Новгородцами и Устюжанами, въ отмщеніе, разорили Жукотинъ, находившійся не далеко отъ Чистополя. Въ 1399 году совершенъ Русскими одинъ изъ самыхъ славныхъ походовъ въ Болгарію; въ рукахъ ихъ были города: Болгаръ, Жукотинъ, Казань и Кременчугъ. Русскія войска бывали и послѣ 1399 года въ землѣ болгарской. Успѣшныя дѣйствія ихъ видны изъ того, что дѣдъ Іоанна Грознаго, В. К. Василій Дмитріевичъ прослылъ завоевателемъ земли болгарской и носилъ титулъ государя Болгаріи. Въ настоящее время воспоминаніе древней славы болгарскаго народа слышится только въ прозвищѣ: «булгарлыкъ», которое себѣ даютъ иногда казанскіе и симбирскіе Татары. Вопросъ о происхожденіи и языкѣ Болгаръ положительно не рѣшенъ. Были-ли они Славяне, Турки или, какъ полагаютъ нѣкоторые, восточные Финны? Есть поводы говорить pro и contra каждаго изъ этихъ мнѣній. Такъ въ этнографіи Болгаръ много есть указаній видѣть турецкое начало; между собственными именами дунайскихъ Болгаръ встрѣчаются имена турецкія или, все равно, татарскія. Нѣкоторыя названія городовъ волжскихъ Болгаръ звучатъ также по-татарски. Да и самое слово «булгаръ» или «бу-

(*) По словамъ нѣкоторыхъ татарскихъ лѣтописей, г. Болгаръ совершенно разрушенъ Тамерланомъ, въ 1391 году. Онъ подошелъ къ нему совершенно неожиданно; владѣтель города Абдъ-Уллахъ-Ханъ, захватившій Болгарію, вѣроятно, во время междоусобій, вывелъ противъ Тамерлана всѣхъ сколько-нибудь способныхъ драться. Болгары были разбиты, ушли въ городъ и долго защищались; когда же городъ былъ взятъ, тогда началось, по тогдашнему обыкновению, ужаснѣйшее кровопролитіе; всѣ мужчины были убиты, а жены ихъ уведены въ плѣнъ; спасены были только малолѣтніе сыновья Абдъ-Уллахъ-Хана, Альмъ-Бекъ и Алтунъ-Бекъ, которые вели сперва скитальческую жизнь, а впоследствии на берегахъ р. Казанки основали городъ Иски-Казанъ (старая Казань).

ляръ татарское; наконецъ, Несторъ въ изчисленіи славянскихъ племенъ не упоминаетъ о нихъ.

Между тѣмъ всѣ восточные писатели, изъ коихъ многіе были въ самомъ Булгарѣ, называли Болгаръ славянами. При томъ же и халифы, и послы, и вообще всѣ мусульманскіе писатели называли владѣтеля Булгаріи не иначе, какъ царемъ Славянъ. Алмасъ конечно имѣлъ основательныя причины употреблять этотъ титулъ. Надо также замѣтить, что нѣкоторые обычаи, описанные Ибнъ-Фодланомъ, чисто-славянскіе. Между названіями городовъ болгарскихъ встрѣчаются часто совершенно славянскіе звуки, напримѣръ: Жукотинъ, Кременчугъ и другія; наконецъ, требованіе Ивана Васильевича Грознаго, чтобы Татары сдали ему Казань, какъ древнюю землю славянскую, доказываетъ, что даже и въ XVI столѣтіи память о древнемъ достояніи Россіи жила еще въ народѣ. Какимъ языкомъ говорили Болгары? Разнорѣчивыя показанія арабскихъ писателей составляютъ важнѣйшее затрудненіе въ рѣшеніи племеннаго вопроса о Болгарахъ. Ибнъ-Фодланъ пишетъ, что они говорили тѣмъ же языкомъ, какъ и Хозары, а одно ихъ племя говорило по-турецки, а другое восточно-финскимъ нарѣчіемъ. Географъ же Якутъ, упоминая объ языкѣ Буртасъ, сказалъ, что онъ не походитъ ни на турецкій, ни на хозарскій, ни на болгарскій. Сеньковский, примиряя эти различныя мнѣнія, свелъ ихъ такимъ образомъ: полукочевая болгарская имперія состояла изъ многихъ владѣній, которыя управлялись особыми князьями. Такъ какъ во всѣхъ почти подобныхъ имперіяхъ населеніе бывало разноплеменное, то надо полагать, что и болгарская тоже имѣла мозаиковый составъ, что въ ней были и турецкіе, и финскіе, и славянскіе народы, которые соединялись властію одной династіи, вѣроятно турецкой, но ославянившейся въ столицѣ. Даже и въ теперешнемъ языкѣ казанскихъ Татаръ, по замѣчанію того же ученаго, есть отбѣнки славянизма. Славяне вѣроятно сосредоточивались въ Булгарѣ, но постоянное смѣшеніе этого племени съ турецкими и финскими подданными, вѣроятно еще до нашествія Монголовъ, измѣнило первобытный его характеръ, а послѣ порабощенія онъ уже совершенно изгладился.

II.

Ни въ русскихъ, ни въ татарскихъ лѣтописяхъ нѣтъ положительныхъ свѣдѣній о времени основанія Казани. Выше упомянуто одно сказаніе о основаніи города; но, по болѣе вѣроятному предположенію, Казань основана Батыемъ, или вскорѣ послѣ него, подъ именемъ Салнова-Юрта. О казанскихъ Болгарахъ лѣтописи наши говорятъ еще въ 1162 году, а о городѣ Казани въ 1376 году; послѣ же 1399 года и имя Болгаръ изчезаетъ, а упоминается только о Казанцахъ. Разоренная въ это время Казань передала свое имя новому городу, расположенному тамъ же, гдѣ онъ стоитъ и теперь. Основатель новой Казани и новаго татарскаго царства былъ Улу-Магметъ. Лишенный, въ 1537 году, престола Золодой Орды и силой удаленный изъ Россіи, по приказанію В. К. Василія Васильевича, Улу-Магметъ удалился въ землю волжскихъ Болгаръ и основалъ здѣсь новую орду, куда стекались Татары толпами изъ Золотой Орды и Астрахани. Это новое и близкое гнѣздо Монголовъ не переставало враждовать съ Россіею до самаго своего паденія. Съ перваго же года существованія царства Казанскаго началась вражда Казанцевъ съ Русскими; обоюдныя набѣги и вторженія длились слишкомъ столѣтіе. Въ 1448 году, старшій сынъ Улу-Магмета Мамотякъ убилъ отца и младшаго брата; ссорясь съ прочими, онъ заставилъ двоихъ удалиться въ Россію. Великій Князь принялъ ихъ, разсчитывая имѣть вліяніе на дѣла Казани; онъ далъ одному изъ нихъ Касиму Мещерскій городъ (Касимовъ, Рязанской губерніи), и это мѣстечко сдѣлалось съ тѣхъ поръ убѣжищемъ всѣхъ недовольныхъ Казанцевъ. По смерти Мамотяка, дѣти его отъ разныхъ матерей начали кровавые споры за престоль, и хотя Ибрагимъ успѣлъ сдѣлаться ханомъ, но многочисленная партія, стоявшая за Касима, звала его на престоль. Іоаннъ III послалъ съ Касимомъ свое войско. Походъ однакожъ заключался въ одномъ только разореніи, за которое Татары не замедлили отплатить тѣмъ же. Походы въ слѣдующіе 1467, 1468 и 1469-й годы, не смотря на то, что въ послѣдній посланы значительныя силы, также не имѣли положительныхъ результатовъ; осады казанскіе хотя и были разорены, но перевѣсъ скорѣе оставался за Казанцами. Въ 1469 году заключенъ миръ, который длился 8 лѣтъ. Послѣ чего, вслѣд-

ствіе ложнаго слуха, что Іоаннъ потерпѣлъ неудачу подъ Новгородомъ, Ибрагимъ снова подымается противъ Россіи. Русскіе еще разъ были подъ Казанью. Ханъ снова предложилъ миръ и получилъ его. Не смотря на цѣлый рядъ опустошительныхъ войнъ! Великій Князь Московскій до сихъ поръ не приобрѣлъ большаго вліянія на дѣла казанскаго Царства, что ясно видно изъ мирныхъ условій, заключавшихся на «всеѣ воли» Великаго Князя, а между тѣмъ, кромѣ освобожденія плѣнныхъ, другихъ выгодъ, клонящихся къ пользѣ Москвы, не видно. Со смертію Ибрагима опять начались въ Казани внутреннія смуты: сыновья его отъ разныхъ жезъ начали между собою вражду. Младшій Мегметъ-Аминъ явился въ Москву и просилъ вооруженной помощи. Въ Апрѣль 1478 года сильная русская рать отправлена въ Казань, подъ предводительствомъ Князя Холмскаго; три недѣли длилась блокада Казани, кончившаяся тѣмъ, что Мегметъ-Аминъ назначенъ ханомъ, а Князь Холмскій первое время распорикался въ Казани всѣми дѣлами. Хотя Іоаннъ и достигъ того, что своей рушой посадилъ хана, но подчиненность Мегметъ-Амина впрочемъ нисколько не выразалась въ формахъ грамотъ, которыя пересылали между собою ханъ и Великій Князь; только въ письмахъ Великаго Князя встрѣчались иногда приказанія. Что касается до татарскихъ царевичей, которые жили въ Россіи, то они находились въ полномъ повиновеніи Великихъ Князей. Мегметъ-Аминъ, обязанный престоломъ Московскому Великому Князю, естественно долженъ былъ имѣть много враговъ, именно ту партію, которая не была расположена къ Русскимъ; эта то партія тайно выбрала ханомъ шибанскаго владѣтеля Мамука; при приближеніи послѣдняго, Мегметъ-Аминъ удался въ Россію. Мамукъ жестокостію своею вооружилъ даже Казанцевъ, которые воспользовались его отсутствіемъ въ экспедицію противъ арскихъ князей, укрѣпили городъ и не приняли его, а между тѣмъ гонцы казанскіе были уже въ Москвѣ и просили у Великаго Князя новаго хана, какаго ему угодно, лишь бы не Мегметъ-Амина. Іоаннъ III послалъ въ Казань брата Мегметъ-Амина, Абдулъ-Летиѣа, недавно прибывшаго изъ Крыма въ Москву, а Мегметъ-Аминю далъ Каширу, Серпуховъ и другіе города. Абдулъ-Летиѣа не долго царствовалъ: по навѣтамъ одного изъ Казанцевъ его схватили и отправили въ заточеніе на Белоозеро. Мегметъ-Аминъ снова занялъ пре-

столя казанскій; но на этотъ разъ явился онъ въ Казань «держа гнѣвъ на Великаго Князя».

Лѣтомъ 1505 года, Мегметъ-Аминь вооружился: Татары захватили русскихъ купцовъ, прѣхавшихъ на ярмарку къ 24-му Юня, и затѣмъ двинулись къ Нижнему Новгороду, который былъ спасенъ воеводою Хабаровомъ Сисскимъ. Великій Князь въ это время умеръ, и Казанцы торжествовали; но прочное торжество было невозможно: съ сѣвера русское мадычество стало уже твердою ногою. Въ 1489 году подчинена Великому Князю Московскому Вятка, а съ 1505 года бывшіе въ Перигуземные князья замѣнены русскими намѣстниками. Такимъ образомъ Русь охватила Казанское Царство съ трехъ сторонъ. Довольно продолжительное время мирныхъ сношеній съ Казанью при Іоаннѣ III имѣло выгодное вліяніе на торговля дѣла Московскаго Государства съ востокомъ. Казанскіе купцы ѣздили въ Москву, а московскіе въ Казань; ежегодно въ Астрахань ходили русскія суда за солью. Торговля чрезъ Казань тѣмъ болѣе была важна, что съ остатками волжской орды была постоянная вражда. До 1518 года Московскіе Князья исключительно имѣли вліяніе на казанскую орду, но съ этого времени они встрѣчаютъ здѣсь противудѣйствіе со стороны крымской партіи. Отношеніе Крыма къ Москвѣ перемѣнилось со смертію Іоанна III; свободный престолъ казанскій по смерти Мегметъ-Аминя подалъ поводъ Мегметъ-Гирею передать казанскую корону одному изъ своихъ. Всячески хлопоталъ крымскій ханъ, чтобы Великій Князь не мѣшалъ ему въ этомъ дѣлѣ, а между тѣмъ Василій Іоанновичъ уже назначилъ преемникомъ Мегметъ-Аминю выходца изъ Астрахани, родоваго непріятели Гиреевъ, Шигъ-Алея. Шигъ-Алей, опираясь на бывшаго при немъ воеводу, во всемъ соблюдалъ выгоды Великаго Князя Московскаго. Это возбудило ропоть Казанцевъ, а крымская партія спѣшила этимъ воспользоваться. Братъ Мегметъ-Гирей, Саипъ, безъ сопротивленія, въ 1521 году, занялъ Казань; Шигъ-Алею, воеводѣ великокняжескому, позволено свободно выѣхать, но купцовъ русскихъ ограбили и задержали. Мегметъ-Гирей между тѣмъ произвелъ одно изъ самыхъ опустошительныхъ нападеній на Нижегородскую, Владимірскую и Московскія области; къ счастью, Астраханцы, напавшіе въ это время на Крымъ, отвлекли Гирей отъ Россіи и заставили воротиться домой, а Великій

Князь Московскій спѣшилъ заняться въ это время казанскими дѣлами. Лѣтомъ 1523 года, онъ отправился въ Нижній и оттуда послалъ войска обыкновеннымъ порядкомъ, т. е. сухимъ путемъ и Волгой. На этотъ разъ Русскіе, кромя опустошенія Черемисскихъ земель, возвели на устьѣ Суры крѣпостцу Василь-Сурскъ; постройка этого городка показывала намѣреніе вести рѣшительную борьбу съ Казанью. Но походъ въ слѣдующее лѣто, не смотря на многочисленное 150,000 войско, былъ неудаченъ. Великій Князь запретилъ русскимъ купцамъ ѣздить на ярмарку казанскую (на купеческомъ островѣ) и назначилъ новое мѣсто для ярмарки въ Нижегородской области; вслѣдствіе этой мѣры, Государство Московское, впрочемъ, само потерпѣло чуть-ли не болѣе чѣмъ Казань; особенно въ первое время былъ большой недостатокъ въ товарахъ, шедшихъ изъ Арменіи и Персіи, а главное въ каспійской соленой рыбѣ. Въ 1529 году явились новыя замѣшательства въ отношеніяхъ казанскаго хана къ Москвѣ и въ 1530 году русское войско взяло острогъ казанскій. Начались переговоры: ханъ тянулъ дѣло, чтобы выиграть время, а партія, недовольная имъ, совѣтовала Великому Князю дѣйствовать противъ Сафа-Гирея. Вліяніе московской партіи въ самой Казани вскорѣ до того усилилось, что Сафа-Гирея прогнали и просили у Великаго Князя брата Шига-Алея, Дженалея; новый ханъ былъ вполне преданъ Москвѣ; но такой порядокъ длился только до утвержденія единовластія крымскаго хана Саши-Гирея. Тогда Казанцы, державшіе сторону Крыма, пользуясь войной Москвы съ Литвою, составили заговоръ: въ 1535 году Дженалей былъ убитъ и вмѣсто него провозглашенъ Сафа-Гирей крымскій. Снова начались набѣги въ предѣлы русскіе, и прежніе раздоры и беспорядки внутри царства. Въ 1547 году молодой Царь Іоаннъ IV рѣшился лично участвовать въ походѣ на Казань. Войска выступили въ декабрѣ. Неудачный выборъ времени года и теплая зима остановили это рѣшительное предпріятіе въ самомъ его началѣ. До половины февраля Государь все выжидалъ лучшей погоды, но она не настаивала: сильныя дожди распустили снѣгъ, Волга покрылась водою, ледъ треснулъ, много пушекъ и пищалей провалилось и много людей погибло въ продушинахъ. Съ острова Работки (80 верстъ ниже Нижняго Новгорода) Государь вернулся въ Москву; въ мартѣ слѣдующаго года умеръ Сафа-Гирей. Случай этотъ былъ ва-

жизнь для послѣдующихъ событій казанскихъ. Крымская партія слабѣла, что чрезвычайно было благоприятно видамъ Царя Московскаго. Ханомъ сдѣлалъ 2-хъ-лѣтняго ребенка Утемышъ-Гирей: еще недавно была въ такомъ же положеніи Москва; пользуясь малолѣтствомъ Царя и раздоромъ бояръ, Казань не клала своего оружія, стараясь этимъ временемъ окрѣпить свою независимость. Теперь роли перемѣнились. Казанцы хорошо понимали свое положеніе; первымъ дѣломъ ихъ было просить помощи у крымскаго хана, но пословъ перехватили и отправили въ Москву; тогда, уступая силѣ обстоятельствъ, Казанцы поневолѣ обратились къ Іоанну съ просьбою мира; но этотъ миръ не состоялся, и въ февралѣ 1550 года 60,000 Русскихъ стали подъ Казанью. Зима была жестокая: отъ стужи люди вадали мертвыми на пути. Приступъ не удался, а между тѣмъ наступила оттепель; ледъ на рѣкахъ взломало, дороги испортились, подвозовъ продовольствія не было и войско наше опасалось голода. Простоявъ 11 дней подъ Казанью, Государь долженъ былъ вернуться назадъ съ остатками войска. Слѣдствіемъ этого втораго неудачнаго похода было однакожъ основаніе въ слѣдующую весну города Свияжска, у впаденія въ Волгу рѣки Свияги. Возведеніе русскаго города въ такомъ близкомъ разстояніи отъ Казани (32 версты) оцутилось немедленно: горные Черемисы, Чуваши и Мордва подчинились Государю Московскому. Ихъ приписали къ новому городу и на три года освободили отъ ясака.

Возведеніе Свияжска не могло не отозваться и въ самой Казани. «Крымцы разнесли съ Казанцами» говоритъ лѣтопись; въ городѣ было не болѣе 20 т.; многіе князья и мурзы тайно уходили къ Шигъ-Алею, а Русскіе между тѣмъ опустошали земли отъ устья Суры до Камы и Вятки, такъ что, наконецъ, Крымцы бѣжали, а Казанцы просили у Іоанна Шигъ-Алея. Возведя Шигъ-Алея на престолъ, Ал. Адашевъ объявилъ главнѣйшее условіе Государя, что горная сторона (по правому берегу Волги) отойдетъ навсегда отъ Казанскаго царства. Необходимость заставила принять это условіе, какъ оно ни было тяжело: Казанцы поняли тогда, что рука русская занесена была уже надъ ними. При Шигъ-Алеѣ остались 500 стрѣльцовъ и бояринъ Хабаровъ. До 60,000 человекъ Русскихъ плѣнниковъ получили свободу; Казанцы выдали однако не всѣхъ; Государь требовалъ точнаго выполненія условій. Шигъ-Алей, поставленный между

двухъ огней, то просилъ у Іоанна IV горной стороны, то жаловался на Казанцевъ, что они крамольничаютъ. Разъ во время пира во дворцѣ, онъ велѣлъ рѣзать гостей, уличенныхъ, или только подозрѣваемыхъ въ измѣнѣ; подъ ножемъ убійцъ погибло до 70-ти человекъ самыхъ знатныхъ.

Казанцы жаловались Іоанну; онъ послалъ Адашева въ Казань свести хана съ престола. Шигъ-Алей тайно бѣжалъ въ Свияжскъ, а Казанцы, согласившіеся было впустить въ крѣпость свою Русскихъ, въ ту минуту, когда Сторожевой полкъ двинулся, затворили городъ и нѣкоторые князья выѣхали объявить, что народъ волнуется, не хочетъ впускать Русскихъ и что люди, отправленные наканунѣ съ обозами задержаны. Рускіе воротились въ Свияжскъ и послали гонца въ Москву.

Пока дѣлались приготовленія къ послѣдному походу, дѣла въ Казани шли дурно. Казанцы, избравъ себѣ царемъ Едигера, взбунтовали горную сторону, и оттуда удачно тревожили русскій станъ, отгоняли табуны и проч. Войска наши, находившіеся въ Свияжскѣ, были въ самомъ неудовлетворительномъ состояніи: открылись болѣзни (цынга), появилась разгульная жизнь; вскорѣ, впрочемъ, войска опомнились и болѣзни миновались, такъ что къ пріѣзду Царя было уже все въ порядкѣ. Іоаннъ пытался мирно кончить дѣло съ Казанцами, но переговоры не удались, и 20-го августа 150,000 войска обложили Казань. По 2-е октября Казанцы мужественно защищались. Они не хотѣли и слышать о сдачѣ и помилованіи, что имъ Іоаннъ IV нѣсколько разъ предлагалъ во время осады, и съ оружіемъ въ рукахъ легли всѣ до послѣдняго. Паденіе Казани и водруженіе здѣсь креста имѣетъ важное историческое значеніе; преобладаніе азіатскихъ ордъ хотя и было поколеблено еще въ концѣ XIV вѣка, а во второй половинѣ XV Золотая Орда разрушилась, но ее расторгнутые члены не переставали еще жить; явились три царства: Крымское, Астраханское и Казанское. Послѣднее особенно было опасно Россіи по своему сосѣдству. Издавна магометанская Азія посѣяла здѣсь свою цивилизацію и коранъ на этой почвѣ пустилъ свои корни прежде чѣмъ Россія узнала Христіанство. Татары собрали тутъ послѣднія свои силы, чтобы противоборствовать естественному шествію русской колонизаціи на востокъ: съ страшнымъ ожесточеніемъ, со всѣмъ напряженіемъ отчаянія дрались они въ Казани за свой послѣдній оплотъ противъ Европы.

III.

Первымъ дѣломъ по взятіи Казани было предложеніе различнымъ народамъ, зависѣвшимъ отъ нея, вступить въ подданство, сохраняя къ Москвѣ тѣ же отношенія, въ какихъ они находились съ Казанцами. Въ предлахъ царства Казанскаго жили Черемисы, Чуваши, Мордва, Вотяки, Башкиры, и др. Посланные Царя воротились съ удовлетворительными отвѣтами. Не смотря на это, въ думѣ многіе совѣтывали Царю зимовать съ войскомъ въ Казани, или по крайней мѣрѣ оставить сильный гарнизонъ, а не 4,500. Царь не послушалъ; оставшіеся бояре, по словамъ летописца, заботились только «о кормленіяхъ, а казанское строеніе оставили».

Не прошло двухъ мѣсяцевъ съ отъѣзда Царя въ Москву, какъ воеводы васильсурскіе извѣстили, что луговые и горные Черемисы перебили на Волгѣ гонцовъ, купцовъ и боярскихъ людей, возвращавшихся съ запасами изъ-подъ Казани. Слишкомъ 100 человекъ казнены были за этотъ разбой; но дѣло тѣмъ не кончилось и послужило только сигналомъ къ возстанію казанскихъ народовъ. Чуваши и Черемисы взволновались, къ нимъ присоединились и Вотяки. Высланные противъ нихъ казаки и стрѣльцы были разбиты. Мятежники, укрѣпившись на рѣкѣ Мешѣ, въ 70-ти верстахъ отъ Казани, производили частые набѣги на правый берегъ Волги. Въ мартѣ 1553 года выступилъ противъ нихъ Салтыковъ. Зима была снѣжная, что много препятствовало значительному русскому отряду дѣйствовать успѣшно. Черемисы на лыжахъ ловко преодолевали глубокой снѣгъ, постоянно окружали и тревожили русскій отрядъ, наконецъ въ кровавой и упорной битвѣ разбили Салтыкова. Послѣ такого успѣха, возставшіе народы стали еще смѣлѣе и возмущеніе распространилось по всей нынѣшней губерніи, за исключеніемъ сѣверо-западной части. Для подавленія этого волненія были посланы войска. Все лѣто ходилъ Д. Ф. Адашевъ по тремъ рѣкамъ: Камѣ, Вяткѣ и Волгѣ, во многихъ мѣстахъ билъ Казанцевъ и Нагаевъ, однакожь безъ пользы. Къ зимѣ пришло изъ Москвы свѣжее войско, но непріятель былъ силенъ. Черемисовъ, Татаръ, Вотяковъ и Башкиръ набралось болѣе 15-ти т. Не смотря на то, что Русскіе цѣлый мѣсяцъ ходили въ окрестностяхъ Камы и Мешы, дали болѣе 20-ти сраженій, но значительнаго перевѣса не могли одержать; ту-

земцы, знавшіе подробно глухую мѣстность, много чрезъ это выигрывали, да при томъ и держались упорно.

Наконецъ, разорена была Мешенская крѣпость и истреблено большое скопище Черемисъ. Этимъ пріостановились военныя дѣйствія, стоявшія дорого обѣимъ сторонамъ. Повсюду было страшное опустошеніе: вверхъ по Камѣ исходили Русскіе на 250 версть, взяли въ плѣнъ 6,000 мужчинъ, 15,000 женщинъ и дѣтей. Изнуреніе воюющихъ временно прекратило военныя дѣйствія, но мятежъ далеко не былъ подавленъ. Лѣтомъ 1555 года взволновались луговые Черемисы. Мятежъ быстро разливался и подходилъ къ самой Казани. Князь И. Ф. Мстиславскій выступилъ съ войскомъ въ поле; въ двѣ недѣли опустошилъ 22 волости, вслѣдствіе чего жители арской, прикамской и нагорной сторонъ покорились, заплатили ясакъ и дрались въ рядахъ русскихъ; но луговые Черемисы между тѣмъ совершенно отложились и одинъ изъ сотниковъ ихъ Мамичъ-Бердей вздумалъ даже основать Черемисское царство и провозгласилъ царемъ какого-то нагайскаго князя. Дѣйствія противъ Черемисъ на этотъ разъ, надо полагать, были неудачны, потому что весною 1556 года арская и прикамская стороны опять измѣнили. Къ счастью, горная сторожа оставалась вѣрною и оказала этимъ важную услугу. Между тѣмъ сами Черемисы отрубилн своему царю голову, за то, что ни онъ, ни люди его помощи имъ не оказали, «а только воловъ и коровъ поѣли». Вслѣдъ за тѣмъ бояринъ Морозовъ, въ маѣ 1556 года, разбилъ мятежниковъ на рѣкѣ Мешѣ, а потомъ, вмѣстѣ съ воеводою Салтыковымъ, опустошилъ край почти до самой Вятки. Ратники брали въ плѣнъ только женщинъ и дѣтей, мужчинъ же убивали. Весною 1557 года построенъ Лаишевъ; этотъ пунктъ долженъ былъ служить обороною отъ Нагаевъ; въ городѣ поселили новокрещенцевъ и стрѣльцовъ. Тѣмъ и другимъ велѣно обрабатывать землю; такое же распоряженіе сдѣлано и относительно окрестныхъ жителей г. Казани. Въ арской сторонѣ все еще не было покойно, вслѣдствіе чего ежедневно почти выходили небольшіе русскіе отряды изъ Казани, Свіяжска и Чебоксаръ, и только лѣтомъ 1557 года луговые Черемисы затихли и дали присягу.

Такимъ образомъ, послѣ взятія Казапи, нужно было еще пять лѣтъ самой опустошительной, самой жестокой войны, чтобы мало-мальски усми-

рять народы, зависѣвшіе прежде отъ Татаръ. Дѣло закрѣпленія этою войной далеко еще не покончилось. Возстанія инородцевъ начались вскорѣ и были опасны. Въ 1572 году возстали луговые и горныя Черемисы, Башкиры и другіе народы. Волненіе распространилось до Сибири. Въ усмиреніи этого мятежа дѣятельное участіе принимали владѣтели земли Пермской—Строгоновы. Возстаніе окончательно утихло не ранѣе 1584 года, и прекращено не столько силою, сколько кроткими мѣрами. Въ теченіи этой войны построено Русскими много укрѣпленій: Царевъ городъ на Какшагѣ (Царевококшайскѣ), Козьмодемьянскѣ, Цивильскѣ, Уржумѣ.

Въ тѣхъ мѣстахъ, гдѣ кипѣла эта ожесточенная внутренняя война, не сохранилось ни памятниковъ, ни преданій. Оставшіеся до сихъ поръ валы и небольшіе редуты, называемые здѣсь «городками», возведены, по всей вѣроятности, позднѣе, когда борьба уже окончилась, и когда нужно было оградить утихнувшій край отъ сосѣдства степей. Общее расположеніе такихъ оборонительныхъ линій подтверждаетъ это предположеніе; слѣды укрѣпленій, оставшіеся до настоящаго времени въ Тетюшскомъ, Спасскомъ, Лаишевскомъ и Чистопольскомъ уѣздахъ, показываютъ, что такія оборонительныя линіи опоясывали южную часть губерніи, обращенную къ степи, откуда Башкиры, Нагаи, Каракалпаки и другія племена производили частыя и опустошительныя набѣги.

Въ эпоху самозванцевъ инородцы казанскіе снова подымаются; по-прежнему Черемисы дѣлаются главными дѣйствующими. Это возстаніе не имѣло, однакожъ, серьезнаго характера и объясняется всеобщимъ замишательствомъ дѣлъ на Руси,—колебаніемъ самой Казани, присягнувшей то Лжедмитрію, то Шуйскому, то Владиславу.

Въ 1608 году, въ мятежныхъ шайкахъ Князя Вяземскаго были Татары, Черемисы и другіе казанскіе народы. Послѣ неудачной осады Нижняго Новгорода, толпы эти направились частію въ Вятскую область, частію въ Казанскую, гдѣ, подѣ *Табоксарамъ*, 1-го января 1609 года, были совершенно разбиты. Разсѣянные и усмиранные въ предѣлахъ Казанской области, они долго еще разбойничали въ Вятской сторонѣ. Когда же Казань, въ 1611 году, вслѣдствіе воззваній Діонисія и Авраамія Палицына, стала собирать войско подѣ Москву, то и Татары, Чуваши, Черемисы, Вотяки присоединились къ русской рати. Большинство ихъ, разумѣется, не воро-

тлось; такимъ образомъ удалились изъ здѣшняго края всѣ привыкшіе въ послѣднее время жить грабежами и разбоями, которые такъ долго тревожили этотъ край и мѣшали его успокоенію.

Въ теченіи всей этой внутренней борьбы, Татары, конечно, были главными ея руководителями; по немногочисленности своей, они дѣйствовали тайно, пользуясь вліяніемъ на подчивенныя имъ прежде племена. Большая часть знатнѣйшихъ и вліятельныхъ Татаръ погибла въ Казани, но съ оставшимися вражда тянулась еще долго. По мѣрѣ распространенія русской колонизаціи многіе мурзы и князья оставляли побѣдителей со съѣдъ и удалялись за Каму, гдѣ до начала XVII столѣтія не было русскихъ опорныхъ пунктовъ, и только съ этого времени Татары и другіе инородцы уже постоянно встрѣчаются въ числѣ защитниковъ русскаго оружія. Татары въ 1612 году дѣйствовали противъ бунтовщика Казани, Татарина Джинали; въ 1639 году были при отраженіи Калмыковъ отъ города Самары; въ 1654 году подъ Смоленскомъ, въ 1657 году ходили противъ Башкирцевъ, въ 1667 году противъ Стеньки Разина, а въ 1679 и 1770 опять противъ Башкирцевъ. Они участвовали и въ Сѣверной войнѣ, а именно въ Полтавской битвѣ и осадѣ Риги. Въ 1754 году въ Пруссіи—въ сраженіи при Пиллау и, наконецъ, дѣйствовали и противъ Пугачева (*). Но, не смотря на это участіе въ войнахъ вмѣстѣ съ Русскими, правительство долго еще недовѣрчиво смотрѣло на новыхъ своихъ подданныхъ: въ 1697 году, воеводѣ казанскому строго предписывалось наблюдать, чтобы инородцамъ не продавалось оружіе и никакія воинскія принадлежности, чтобы они не занимались кузнечнымъ и слесарнымъ мастерствами; даже земледѣльческія орудія и другіе металлическіе предметы, совершенно необходимые въ домашнемъ быту, должны были они покупать не иначе какъ въ Казани и притомъ въ ограниченномъ количествѣ.

Рядомъ съ первымъ усмиреніемъ края оружіемъ, принимались болѣе надежныя мѣры для водворенія въ бывшемъ Казанскомъ царствѣ русской гражданственности; важнѣйшія изъ нихъ были: переселеніе жителей изъ внутреннихъ областей Россіи и учрежденіе епархіи въ 1555 году. Пер-

(*) Эти услуги изложены Татарами Импер. Екатерины II въ жалобѣ по поводу тяжести лапшанской службы. См. Г. В. 1852 № 26.

вымъ архієпископомъ былъ Гурій. Для обращенія инородцевъ въ православіе, ему велѣно каждое воскресенье поучать народъ. По утвержденіи новокрещенцевъ въ религіозныхъ понятіяхъ, знакомить ихъ съ русскимъ бытомъ, для этого кормить ихъ у себя, принимать участіе въ ихъ частныхъ дѣлахъ. Крестить велѣно было только тѣхъ, которые на это согласятся добровольно. Архієпископу даны были большія права и большое участіе въ управленіи: онъ могъ останавливать рѣшеніе намѣстника и воеводъ въ дѣлахъ касавшихся инородцевъ, могъ послѣднихъ брать на поруки и освобождать отъ суда и наказанія. Вообще епископу порученъ былъ общій надзоръ за дѣйствіями воеводъ и намѣстника; онъ обязанъ былъ указывать на беспорядки и неправду, а когда его совѣтовъ не слушали, то писать объ этомъ Государю. Гурій былъ человѣкъ дѣятельный, также какъ и двое помощниковъ его Германъ и Варсонофій (*). Чтобы привязать инородцевъ къ новому правительству и связать ихъ интересы съ интересами общими, правительство всячески старалось ограждать ихъ отъ притѣсненія Русскихъ, опредѣливъ права собственности и государственныхъ повинностей. Строго запрещалось обижать ихъ и отнимать у нихъ землю, которую нерѣдко Русскіе произвольно себѣ присвоивали; велѣно было отмежевать земли инородцевъ и за отнятыя вознаграждать ихъ въ другихъ мѣстахъ. За принятіе христіанской вѣры освобождались они на шесть лѣтъ отъ всѣхъ повинностей. Не смотря на вѣрныя мысли и начала, на которыхъ основывали тогда цивилизацію этого края, не всегда мысли эти имѣли должное практическое исполненіе; такъ, на примѣръ, видимъ распоряженіе самаго правительства въ 1593 году—разметать татарскія мечети, находившіяся въ Казани, а когда они стали вновь строиться, Федоръ же Іоанновичъ подтвердилъ приказаніе разорить ихъ.

Появленіе первыхъ поселеній русскихъ въ Казанской губерніи относится ко времени послѣдняго похода Іоанна Грознаго на Казань. Удержаніе въ повиновеніи Чувашъ и Черемисъ горной стороны, подчинившихся въ это время Царю Московскому, было чрезвычайно важно. Съ этою цѣлію на мѣстѣ нынѣшняго Козьмодемьянска явились первыя поселенія стрѣльцовъ.

Съ основаніемъ укрѣпленныхъ пунктовъ въ сѣверо-западной части губерніи и колонизація края пошла гораздо живѣе. Вслѣдствіе общаго

(*) Германъ принялъ послѣ Гурія казанскую епархію.

бунта въ землѣ луговыхъ Черемисъ устроена въ 1583 году Козьмодемьянская крѣпость, весьма важная по положенію своему на главномъ трактѣ изъ Нижняго Новгорода и Москвы. Съ возведеніемъ крѣпости, переселеніе изъ внутреннихъ областей Россіи усилилось, и многіе крещенные инородцы обращены на рейтарскую городовую службу. Въ 1574 году основанъ Кокшайскъ, а въ 1584 году Царевококшайскъ. Каждая крѣпость управлялась своимъ воеводой; у каждаго воеводы было по 100 стрельцовъ. Чтобы пріохотить переселенцевъ изъ внутренней Россіи въ эти мѣста, давались имъ пятилѣтнія льготы отъ всѣхъ повинностей, а потомъ если они не отдавались во владѣніе къ частнымъ лицамъ, то платили самый малый оброкъ. Около Кокшайска селилось мало, потому что земли въ этихъ мѣстахъ нехороши; напротивъ, около Царевококшайска и Сундыря (Маринскій посадъ) поселялись весьма охотно. Русскіе переселенцы, помѣстившіеся на жительство въ этихъ мѣстахъ, были большею частію выходцы изъ Москвы—потомки служилыхъ людей.

Вообще Русскіе, какъ завоеватели, заняли самыя привольныя мѣста по теченію большихъ рѣкъ, особенно Волги. Поселенія распространялись весьма скоро, потому что пришельцы явились сюда для водворенія гражданственности и для мирныхъ занятій: то были промышленники, хлѣбопашцы и рыболовы. Занявъ лучшія мѣста, отодвинувъ инородцевъ во внутрь края, поселенцы скоро охватили всю долину Волги. Селеніе быстро возникало за селеніемъ. Призывались они, напримѣръ, сторожить рыбныя ловли или другія угодья, — возникало селеніе. Многіе изъ поволжскихъ селъ образовались такимъ образомъ; изъ нихъ большая часть существуетъ и въ настоящее время. То были села, принадлежавшія преимущественно монастырямъ или духовнымъ лицамъ. Іоаннъ Грозный, не смотря на то, что первый изъ Государей увидѣлъ необходимость уменьшенія церковныхъ имѣній, въ казанской сторонѣ, однакожъ, щедро одѣлялъ землями и удѣлами какъ монастыри, такъ и архіереевъ.

Позднѣе укрѣпилась и тише шла колонизація Закамской стороны. Площадь Чистопольскаго уѣзда въ XVI столѣтіи была еще занята ордами Татаръ. Только въ началѣ XVII столѣтія Русскіе стали отыскивать удобныя мѣста для поселенія на Камѣ, да и то немногіе изъ нихъ отваживались жить на лѣвомъ берегу Камы, который былъ занятъ осад-

ными инородцами: Татарами, Чувашиами и Мордвою. Этими инородцами много приходилось терпѣть отъ набѣговъ Башкиръ, Нагаевъ, Киргизовъ и другихъ народовъ. Такимъ образомъ, Русскіе постоянно ограждали себя отъ сосѣдства кочевыхъ народовъ селеніями иноплеменцевъ, и подъ такимъ прикрытіемъ постепенно подвигались въ глубь этого богатаго и обширнаго края. И въ другихъ мѣстахъ были по границамъ такія же сторожевыя поселенія инородцевъ, именно южная граница губерніи въ началѣ XVII столѣтія занята была служилыми Татарами, Чувашиами изъ Свияжскаго, Цивильскаго, Чебоксарскаго и Курмышскаго уѣздовъ, за которыми уже вверхъ по Волгѣ жили Русскіе.

Опустошительныя набѣги изъ степей вынудили къ устройству укрѣпленій: въ половинѣ XVII столѣтія, вѣроятно въ царствованіе Михаила Теодоровича, сдѣлана старая Закамская укрѣпленная линія по Черемшану и другимъ рѣкамъ; слѣды ея видны и до сихъ поръ: съ одной стороны до рѣки Ика (близъ с. Троицкаго), а съ другой до Волги (Бѣлый-Яръ). Эти непрерывныя укрѣпленія состояли изъ засѣки въ мѣстахъ лѣсистыхъ, изъ окоповъ, валовъ и рововъ въ открытыхъ мѣстахъ. Какъ при Михаилѣ Теодоровичѣ, такъ и при Алексѣ Михайловичѣ заводились по укрѣпленной линіи военныя поселенія, какъ-то: въ Билярскѣ, Старо и Ново-Шешминскѣ и другихъ мѣстахъ. Билярскъ, съ окружавшими его небольшими слободками, былъ самымъ сильнымъ и центральнымъ пунктомъ, отъ котораго укрѣпленія шли въ обѣ стороны къ Волгѣ и Ику. Поселенцы были изъ служилыхъ людей, городскихъ дворянъ, пѣнныхъ польскихъ шляхтичей, стрѣльцовъ и проч. Послѣдніе заселили Черемховую, Волчью и Архангельскую слободы. Поселенцы были избавлены отъ податей, отдѣлены землею и обязаны стеречь пограничныя мѣста отъ непріятельскихъ набѣговъ (*), но всѣ эти мѣры охраненія юговосточныхъ предѣловъ были недостаточны. Въ царствованіе Петра Великаго въ Казанской губерніи велѣно поселить близъ границъ (1727 г.) десять драгунскихъ полковъ; изъ этого видно, что если не самое возведеніе второй Закамской линіи отъ предіѣстья Александровскаго до с. Кичуя, то мысль объ этомъ принадлежитъ Великому Государю. При Аннѣ Іоанновнѣ и Екатеринѣ II про-

(*) В. И. Р. Г. Общ. 1851. Т. 1, стр. 151.

должались поселенія войскъ. При послѣдней заселены старыми гвардейцами Екатерининская и Петропавловская слободы; этимъ въ 1764 году и окончились военныя поселенія этого края. Кромѣ того, были и другіе элементы колонизаціи. Они заключались въ переселеніи помѣщичьихъ крестьянъ на земли, которыя давались какъ русскимъ дворянамъ, такъ и крестившимся татарскимъ мурзамъ. Въ юго-восточной части Казанской губерніи такія поселенія явились, какъ видно изъ спорныхъ дѣлъ о землѣ, во второй половинѣ XVII столѣтія. Петръ Великій переселялъ крестьянъ изъ внутреннихъ губерній, съ обязательствомъ работать извѣстное число дней въ году на Оренбургскихъ и Пермскихъ горныхъ заводахъ: такъ возникли въ Чистопольскомъ уѣздѣ селенія: Чистополь, Булдырь, Сарепсъ, Елатово, Толкишъ и другія. Обязательства эти существовали до начала нынѣшняго столѣтія.

Изъ 8-ми губерній, на которыя была раздѣлена Россія въ 1708 году, Казанская была самою обширною: въ нее входили земли теперешнихъ губерній: Казанской, Астраханской, Нижегородской, Симбирской, Саратовской, Оренбургской, части Вятской, Пермской, Тамбовской, Пензенской, Костромской, Владимірской и Саратовской; всего въ Казанской губерніи тогда считалось 72 города. Вскорѣ, именно въ 1709 году, открыты двѣ новыя губерніи: Нижегородская и Астраханская, а Казанская раздѣлена на четыре провинціи: Казанскую, Свияжскую, Пензенскую и Уфимскую; въ 1725 году, впрочемъ, къ Казанской губерніи присоединилась Вятская и Соликамская провинціи. Петръ Великій замѣтилъ всю важность положенія Казани какъ относительно промышленности и торговли, такъ и вообще относительно востока: въ 1718 году учреждено здѣсь адмиралтейство для каспійской флотиліи. Во время своего существованія оно изготовило 342 судна; въ 1722 году открыты кожевенный заводъ и суконныя фабрики.

Въ дѣлахъ вѣры, имѣющихъ для здѣшняго края особенно важное значеніе, царствованіе Петра также было благотворно: много инородцевъ обращено въ христіанство, чему не мало содѣйствовало неоднократное прощеніе недоимокъ, подтвержденіе прежнихъ и дарованіе новыхъ льготъ. Важнѣйшею мѣрою относительно религіозной пропаганды было основаніе семинаріи при Зилантовомъ монастырѣ (1733) и заведеніе четырехъ училищъ въ 1735 году. По представленію казанскаго архіепископа Ил-

аріона Рагалевскаго, были открыты училища въ Казани при бывшемъ Федоровскомъ монастырѣ, въ Цивильскѣ, Царевококшайскѣ и дворцовомъ селѣ Елабугѣ. Въ каждомъ изъ нихъ полагалось по 30-ти учениковъ, изъ Черемись, Чувашь и Мордвы; по окончаніи своего воспитанія они занимали духовныя должности и были миссіонерами между своими единоземниками. Кромѣ того, выбранныя въ духовныя должности въ 1740 году 30-ть человекъ «изъ дѣтей шляхетства», знающихъ языки мордовскій, чувашскій и черемискій. Въ это же время для обращенія иноподцевъ въ христіанство учреждена особая комиссія. Иновѣрцы вскорѣ стали креститься цѣлыми деревнями.

Вскорѣ послѣ Иларіона Рагалевскаго казанскою епархіею управлялъ Лука Канашевичъ (1738—1755). Канашевичъ обладалъ большими способностями и дѣйствовалъ въ распространеніи христіанства энергически: при немъ въ теперешней Татарской слободкѣ (въ Казани) построены двѣ церкви и при нихъ училища для дѣтей новокрещенцевъ и малолѣтнихъ сиротъ, которыхъ архіепископъ бралъ на свое попеченіе. Успѣхъ распространенія христіанской вѣры между иновѣрцами яснѣ всего видѣнъ изъ слѣдующихъ цифръ. По первой ревизіи (1763) вообще всѣхъ иноподцевъ, какъ крещеныхъ, такъ и некрещеныхъ, считалось мужескаго пола:

Татарь	48.712.
Черемись	44.723.
Чувашь	23.652.
Вотяковъ	26.209

Въ 1796 году однихъ крещеныхъ:

Татарь	13.615.
Черемись	43.050.
Чувашь	22.927.
Вотяковъ	25.707.

Въ царствованіе Императрицы Екатерины II, Казанская губернія въ первый передѣлъ 1766 года значительно уменьшена, а въ концѣ 1781 года она вошла въ настоящіе свои предѣлы. Въ 1776 году Казань разорена Пугачевымъ. Слухи о немъ пришли за-долго еще до его прибли-

женія. Губернаторъ Бруновъ привелъ городъ въ оборонительное положеніе со стороны Арскаго поля; но шайка Пугачева ворвалась тайно въ городъ; цѣлый день Пугачевъ пытался проникнуть въ крѣпость, но это ему не удалось, а на другой день Михельсонъ разсѣлъ толпы его. Вторая неудачная попытка штурмовать Казань заставила Пугачева удалиться въ Царевококшайскъ. Разоривъ этотъ городъ, онъ перешелъ въ Кокшайскъ на правую сторону Волги; при появленіи его инородцы этой стороны возстали, присоединились къ нему, направивши свой опустошительный походъ черезъ Ядринъ въ Нижегородскую губернію. Такимъ же безпорядкомъ сопровождалась и первая половина пути Пугачева къ Казани изъ Бугульмы, такъ что опустошенію подверглась большая часть нынѣшней Казанской губерніи.

Дальнѣйшая исторія Казанской губерніи, управляемой на основаніи общихъ правъ Имперіи, составляетъ исторію общей администраціи.

СТАТИСТИЧЕСКОЕ ОПИСАНИЕ.

■

■

■

■

ГЛАВА I.

ОПИСАНІЕ ЕСТЕСТВЕННЫХЪ УСЛОВІЙ ГУБЕРНІИ.

ВЕЛИЧИНА И ГЕОГРАФИЧЕСКОЕ ПОЛОЖЕНІЕ.

Казанская губернія граничитъ съ губерніями Вятскою, Оренбургскою, Самарскою, Симбирскою и Нижегородскою. Фигура ея почти параллелограмъ, большія стороны котораго направляются отъ сѣверо-востока къ юго-западу. Тригонометрическихъ работъ здѣсь не производилось; опредѣлены лишь астрономически нѣсколько пунктовъ (см. ниже). Число всѣхъ астрономически опредѣленныхъ пунктовъ тридцать одинъ:

31. Изъ нихъ самый сѣверный	56°, 33'
— — — — — южный	54°, 32'
— — — — — западный	64°, 29'
— — — — — восточный	69°, 43'

По новѣйшимъ исчисленіямъ пространство Казанской губерніи заключаетъ 1,116 (*) квадратныхъ географическихъ миль или 53,997 квадр. верстъ, т. е. 5,724,640 десятиинъ. Число это не подходитъ ни къ одному изъ

(*) При этомъ принимается квадр. географ. миль = 48,38 квадр. вер., а квадратная верста 5,040 десятиинъ. См. 9-ю редакцію Кеплена.

Эта величина, впрочемъ, не можетъ быть принята какъ окончательная и точная; картографическія работы по Казанской губерніи бѣдны: существуетъ одна только карта всей губерніи въ масштабѣ $\frac{1}{840.000}$, нанесенная на проэкцію, но карта давняя изъ такъ называемой *столбовой*; кромѣ того, есть еще юго-западная часть губерніи въ $\frac{1}{420.000}$ м. Съ 1861 г., въ Казанской губерніи будутъ производиться Генеральнымъ Штабомъ геодезическія и топографическія работы, и только по окончаніи ихъ, при известныхъ астрономическихъ элементахъ исчисленія, можно будетъ имѣть строго-точную величину поверхности губерніи.

принимавшихся до сихъ поръ за величину Казанской губерніи (*). Здѣшняя губернская чертежная считаетъ въ настоящее время 5,685,378 десят. 1,270 квад. сажень, а по планамъ генеральнаго межеванія (1793—1803 г.), значится 5,685,120 десят. (**).

Вслѣдствіе этого, величина уѣздовъ можетъ быть указана только приблизительно, точно такъ же какъ и распределеіе земель по владѣніямъ. При этомъ встрѣчаются въ числовыхъ показаніяхъ разныхъ вѣдомствъ значительныя противорѣчія, которыя разутьется нельзя примирить безъ положительныхъ данныхъ, основанныхъ на тригонометрическихъ и топографическихъ работахъ (***) .

Приблизительная величина уѣздовъ круглыми числами слѣдующая:

	Десятинн.	Квадр. верст.
Казанскій	514.631	4.948
Лаишевскій	517.488	4.976
Мамадышскій	498.872	4.797
Чистопольскій	825.880	7.941
Спасскій	539.061	5.183
Тетюшскій	340.000	3.269
Свияжскій	282.632	2.718
Цивильскій	312.372	3.004
Ядринскій	288.627	2.775
Козмодемьянскій	465.721	4.478
Чебоксарскій	385.260	3.704
Царевококшайскій	714.681	6.872
Итого	5.685.225	54.665 кв. в.

(*) У г. Заблудаго 1041 квад. географ. миль, у Эрмана 1124 к. г. м.
— — Арсеньева 1128 — — — — —

(**) Статистическіе очерки Россіи г. Арсеньева.

(***) По вѣдомству государственныхъ имуществъ въ послѣдніе годы 1856 — 1859 проведена подробная хозяйственная съемка, въ масштабѣ 100 с. въ дюймѣ.

Наибольшіе уѣзды: Чистопольскій составляетъ 0,14 часть губ.
 Царевококшайскій ——— 12 ———
 Самые меньшіе: Свіяжскій ——— 0,04 ———
 Ядринскій ——— 0,05 ———

Списокъ пунктовъ, опредѣленныхъ астрономически въ Казанской губерніи.

Долготы считаются отъ воображаемаго меридіана въ 20° къ западу отъ меридіональнаго круга парижской обсерваторіи (*).

	ШИРОТЫ.			ДОЛГОТЫ.		
	Гр.	Мин.	Сек.	Гр.	Мин.	Сек.
Вининая поляна (колокольня).	54	32	25,20	68	28	10,8
Кузнецкая (колок.)	—	43	19,30	67	16	48,9
Г. Тетюши	—	56	45,00	66	32	60,0
Колок.	—	56	28,80	66	30	15,0
Биларскъ (колок.)	—	53	49,40	68	03	08,0
Болгары церк. успенія въ разв.	—	59	02,00	66	44	24,0
Г. Спаскъ (колокол.)	55	2	49,00	67	1	47,3
— — — — —	—	2	36,00	60	3	50,0
Балахчино (колок.)	—	18	21,20	67	35	35,1
Занскъ (колок.)	—	19	4,10	69	43	37,8
Г. Чистополь	—	22	36,60	68	19	54,0
колок. собора	—	22	29,90	68	18	11,0
Сторошешинская собор. кол.	—	22	43,50	68	54	05,1
Г. Лашевъ	—	23	50,00	67	13	26,0
— — — — — колокольня	—	23	46,00	67	12	22,8
Можарки	—	28	37,10	65	29	08,4
Свинныя горы на Камѣ	—	36	00,00	67	43	00,0
Б. Ачасыры (мечеть)	—	42	25,90	66	00	55,8

(*) См. Exposé des travaux géodésiques et topographiques exécutées en Russie par Schubert. 1858 г. Спб.

Г. Мамадышъ	}	55	43	31, 00	69	05	18, 0
— — — колок. собора		—	42	54, 50	—	05	10, 5
Нижняя Серда (колокольня)		—	43	19, 70	67	37	19, 8
Казань (соборъ въ кремль)		—	47	50, 00	66	47	42, 0
Обсерв. университета	}}	—	47	25, 50	00	00	00, 0
		—	47	23, 72	66	47	3, 75
Тѣбекъ (мечеть)		—	48	46, 10	68	16	29, 6
Чувашская Сорма (кол.)		—	49	14, 30	64	29	16, 5
Г. Цивильскъ (собор.)		—	52	09, 60	65	07	48, 9
Никольское (колок.)		56	2	28, 40	66	23	34, 8
Арскъ (колок.)		—	5	03, 70	67	32	08, 9
Шошки (мечеть)		—	6	15, 50	68	08	31, 5
Нижне Шумы (колок.)		—	7	03, 80	68	57	09, 5
Г. Чебоксары	}	—	8	57, 00	64	46	28, 0
		—	9	05, 60	64	54	24, 8
Вознесенское		—	8	34, 40	65	43	50, 1
Алатъ (колок.)		—	11	33, 00	66	52	26, 6
Г. Козмодемьян. (колок. соб.)		—	20	37, 50	64	13	31, 4
Мушеракъ (колок.)		—	27	43, 90	66	21	38, 7
Мадора (сред. деревн.)		—	32	14, 50	64	42	57, 8
Г. Царевококшайскъ (колок.)		—	33	08, 60	65	33	57, 6

Казань восточнѣе Москвы на 46 мин. 12,3 секунд.

— — — Пулкова — 1 ч. 15 м. 10,6 сек.

— — — Парижа — 3 ч. 7 м. 7,64 —

Расстояние Казани отъ московской обсерваторіи:

Въ градусахъ.	Въ верстахъ.	По почтовому дорожнику.
6,°29'50".	675, 11,	767.

По владѣніямъ земля распредѣляется такимъ образомъ:

Казенному вѣдомству 78, 8%.

Удѣльному 1, 8.

Помѣщикамъ	17, 9.
Купцамъ и мѣщанамъ	0, 4.
Городамъ	0, 6.
Крестьянамъ, водвореннымъ на собственныхъ земляхъ	0, 06.
Церковн. имѣній	0, 05.

Остальное незначительное количество принадлежитъ артиллерійскому
вѣдомству и крестьянамъ собственникамъ; изъ нихъ:

Крестьяне крѣпостные имѣютъ	55½ десятинъ.
——— государственные до	2400

По принадлежности и по уѣздамъ земли Казанской губерніи, показы-
ваетъ слѣдующая таблица.

У ѣ з д ы.	Государствен. Имущество. %	Удѣльны. %	Помѣщичь. %	Города част- ныя и проч. %
Казанскій	72, 0	8, 5	16, 7	2, 8
Лаишевскій	43, 0	5, 4	51, 4	0, 1
Мамадышскій	91, 5	. .	5, 7	2, 8
Чистопольскій	71, 6	0, 07	24, 3	4, 3
Спасскій	52, 9	0, 5	43, 9	2, 7
Свияжскій	61, 9	0, 5	37, 4	0, 2
Ядринскій	97,	. .	1, 9	1, 1
Козьмодемьянскій	98, 9	. .	0, 5	0, 6
Чебоксарскій	94, 9	. .	4, 6	0, 5
Цивильскій	94, 3	. .	5, 2	0, 6.
Царевококшайскій	95.	2, 2	1, 8	1, 0
Тетюшскій	80, 7	0, 3	14, 5	4, 5

Такимъ образомъ земли государственныхъ имуществъ преобладаютъ
вездѣ, за исключеніемъ Лаишевскаго уѣзда.

Хозяйственное значение земли выражается такимъ образомъ:

У ѣ з д ы :	Льсу.	Усадб.	Выгон. и пастб.	Сѣнок.	Неудоби.	Пах
Казанскій	113.931	7.871	5.823	33.130	22.327	330
Ланшевскій	160.863	4.519	1.100	69.908	42.136	239
Мамадышскій	203.055	4.077	2.831	41.684	15.479	231
Чистопольскій	289.095	6.919	3.148	116.354	42.621	367
Спасскій	163.058	5.945	2.990	85.758	41.455	239
Тетюшскій	64.169	4.236	3.145	26.765	17.567	224
Свияжскій	60.220	3.972	2.306	19.944	16.804	179
Цивильскій	94.933	5.113	590	10.620	4.374	194
Ядринскій	85.074	5.688	1.011	12.594	5.521	178
Козьмодемьянскій	306.581	4.469	2.394	10.849	60.012	81
Чебоксарскій	190.230	5.542	2.101	13.990	53.360	121
Царевококшайскій	546.361	3.857	1.112	10.636	63.804	81
Итого	2.277.630	62.908	28.551	452.232	385.460	2.47

Числа эти выражаются въ слѣдующихъ отношеніяхъ:

У ѣ з д ы :	Льсѣ.	Усадб.	Выгон. и пастб.	Сѣнок.	Неудоби.	Па
Казанскій	22,1	1,5	1,1	6,4	4,3	6
Ланшевскій	31,1	0,8	0,2	13,5	8,1	4
Мамадышскій	46,7	0,8	0,6	8,5	3,1	4
Чистопольскій	34,8	0,8	0,3	14,	5,1	4
Спасскій	33,	1,1	0,5	15,9	7,7	4
Тетюшскій	18,8	1,2	0,9	7,8	5,1	6
Свияжскій	21,2	1,4	0,8	7,	5,9	6
Цивильскій	30,4	1,6	0,1	3,3	1,9	6
Ядринскій	29,4	2,	0,3	4,3	14,	6
Козьмодемьянскій	65,8	0,9	0,5	2,3	14,8	1
Чебоксарскій	49,5	1,4	0,5	3,6	8,8	3
Царевококшайскій	76,4	0,5	0,1	1,4	1,4	1
Сред. по губерн.	38,1	1,1	0,5	7.	6,7	4

Слѣдовательно, безъ малаго половина площади губерніи занята пашнями, болѣе $\frac{1}{2}$ лѣсами, затѣмъ $\frac{1}{2}$ сѣнокосами и т. д. При разсмотрѣніи раздѣленія перваго рода земель, т. е. пашни, рѣзко бросается въ глаза значительная разница въ количествѣ пахатной земли по уѣздамъ, а именно въ 5-ти уѣздахъ пашня превышаетъ половину всѣхъ земель, занимая отъ 62—66%. Въ четырехъ уѣздахъ она въ количествѣ 44—46%. Между тѣмъ какъ въ уѣздахъ Царевококшайскомъ и Козьмодемьянскомъ только 17 и 12%; разница между надѣломъ въ Царевококшайскомъ уѣздѣ, гдѣ онъ наименьшій, и Тетюшскомъ, гдѣ онъ наибольшій, простирается до 53, 3%.

Сѣнокосныя земли также весьма неравномерны; по мѣстностямъ, самое малое ихъ количество въ лѣсныхъ уѣздахъ, а въ четырехъ значительно выше средняго по губерніи; это тѣ уѣзды, которые прилегаютъ къ луговымъ берегамъ Волги и Камы, или имѣютъ, какъ Тетюшскій, довольно значительныя рѣки съ пологими, заливными берегами.

Всей неудобной земли полагаютъ въ губерніи 6, 7% (тутъ же считаются: воды, берега, овраги и дороги). По уѣздамъ она распределена такъ:

Въ Казанскомъ изъ 100 десят.	4, 3.
— Лаишевскомъ	8, 1.
— Мамадышскомъ	3, 1.
— Чистопольскомъ	5, 1.
— Спасскомъ	7, 7.
— Тетюшскомъ	5, 1.
— Свияжскомъ	5, 9.
— Козьмодемьянскомъ	14.
— Чебоксарскомъ	14, 8.
— Царевококшайскомъ	8, 8.
— Цивильскомъ	1, 4.
— Ядринскомъ	1, 9.

Исчисленіе это составлено для большой части уѣздовъ по старымъ планамъ генеральнаго межеванія и для многихъ уѣздовъ показанія изъ этого источника сомнительны, особенно для Царевококшайскаго, Козьмодемьянскаго и Чебоксарскаго; по всей вѣроятности, они имѣютъ большую пропорцію

неудобной земли. Числа, представленные здѣсь для этихъ трехъ уѣздовъ, нами увеличены до наименьшаго предѣла, и вотъ на какихъ основаніяхъ: 1.) даже при приблизительномъ исчисленіи по картамъ одни большія, болѣе или менѣе извѣстныя, болотныя пространства въ Козьмодемьянскомъ уѣздѣ занимаютъ свыше 16,500 десят., т. е. болѣе всего показываемаго количества, считая текучія воды и проч., и проч.; 2.) при рекогносцировкѣ таксированныхъ лѣсныхъ дачъ въ Козьмодемьянскомъ, Царевококшайскомъ и Чебоксарскомъ уѣздахъ неудобныя земли оказались въ количествѣ 10, 5 на 100. Основываясь на этихъ соображеніяхъ, въ Козьмодемьянскомъ и Царевококшайскомъ уѣздахъ взяты нами числа вчетверо, а въ Чебоксарскомъ вдвое большія противу показываемаго по вѣдомостямъ губернской чертежной. Наименьшее количество неудобной земли находится въ Ядринскомъ и Цивильскомъ уѣздахъ, населенныхъ преимущественно Чувашиами, самыми рачительными земледѣльцами, — этотъ фактъ указываетъ между прочимъ, кромѣ топографическаго характера этихъ мѣстностей, и на особенность чувашскаго быта, — о чемъ будетъ сказано въ своемъ мѣстѣ.

ГЕОЛОГИЧЕСКІЙ ОБЗОРЪ (*).

Казанская губернія составляетъ часть огромнаго бассейна осадочныхъ пластовъ, покрывающихъ всю Европейскую Россію, за исключеніемъ окраинъ.

По времени своего образованія поверхность губерніи принадлежитъ къ двумъ весьма различнымъ эпохамъ: болѣе древніе пласты лежатъ въ восточной и юго-западной частяхъ; осадки же сравнительно новыя занимаютъ весь сѣверо-западный уголъ, и отсюда, съ поворотомъ Волги на югъ, сопровождаютъ узкою полосою ея лѣвый берегъ, а затѣмъ вновь постепенно расширяются. Такимъ образомъ эти наносы позднѣйшаго образованія разрѣзываютъ древній материкъ по срединѣ — почти пополамъ.

(*) См. Геогностическую карту Казанской губерніи П. И. Вагнера 1859 г.

ГЕОНОСТИЧЕСКОЕ СТРОЕНИЕ ПОЧВЫ.

Почва Казанской губернии заключаетъ въ себѣ: 1.) триасъ, 2.) юру, 3.) третичные осадки и 4.) новѣйшіе наносы, облегающіе берега рѣкъ. *Всѣ* эти пласты почти совершенно горизонтальны, что много затрудняетъ геоностическія изслѣдованія. Верхнюю одежду поверхности обыкновенно составляютъ дресва, песчаная или глинная, происшедшая отъ разрушенія тѣхъ же пластовъ, наносные валуны или, наконецъ, черноземъ, покрывающій значительную часть площади.

ТРИАСЪ.

Триасъ занимаетъ наибольшую часть Казанской губернии, но, не смотря на это, онъ обнаженъ въ очень немногихъ мѣстахъ, такъ, напримѣръ, въ с. Услонѣ, Бѣлой-Воложкѣ, Старой-Токмакѣ и проч.; большею же частію триасъ покрытъ червоземомъ и другими новѣйшими наносами, или же глубоко скрытъ подъ пліоценовыми наносами третичной системы. Триасъ составляютъ три формации: 1.) радужныя рухляки, 2.) раковистый известнякъ, 3.) пестро-красный песчаникъ.

а.) ФОРМАЦІЯ РАДУЖНЫХЪ РУХЛЯКОВЪ.

Составъ этой формации слѣдующій: верхній слой, лежащій непосредственно за черноземнымъ или песчанымъ наносомъ, состоитъ изъ красно-красной бурой глины, за нею лежитъ горькоземистый известнякъ, который постепенно къ низу разрыхляется и смѣняется разноцвѣтными рухляками краснаго, сѣраго и мяснаго цвѣтовъ; затѣмъ слѣдуютъ два пласта сѣраго известняка, непримѣтно переходящаго въ такого-жъ цвѣта рухлякъ; этотъ послѣдній мѣстами перемѣшанъ съ краснымъ рухлякомъ и оканчивается тонкимъ слоемъ рухляковистаго известняка сѣровато-бѣлаго цвѣта. Далѣе въ глубину лежитъ толстый пластъ известняка желтовато-сѣраго цвѣта; известнякъ этотъ очень плотенъ, изломъ его раковистый и занозистый, такъ что онъ можетъ даже служить литографскимъ камнемъ, хотя и невысокаго достоинства. *Всѣ* сказанные пласты составляютъ первую

группу формации радужныхъ рухляковъ; слѣдующая начинается сѣровато-бѣлымъ горькоземистымъ известнякомъ, который переходитъ въ рухлякъ такого же цвѣта. Дальше идутъ красные и зеленые рухляки, перемежающіеся до 9-ти разъ; они оканчиваются тонкимъ пластомъ бѣлаго рухляка. Ниже слѣдуетъ довольно значительный въ толщину пластъ плотнаго известняка сѣраго цвѣта съ желтоватымъ отливомъ. Этотъ известнякъ принимаетъ довольно хорошую полировку и можетъ употребляться для отдѣлки зданій, подоконницъ, карнизовъ и другихъ украшеній. Известнякъ этотъ лежитъ на красномъ рухлякѣ, ниже котораго показывается кейперскій песчаникъ, сперва зеленоватаго, а потомъ красновато-бураго цвѣта. Всѣ описанные пласты небогаты органическими остатками; въ нихъ попадаются обломки костей, чешуи рыбъ (въ красныхъ рухлякахъ вблизи города Тетюшь и деревни Лабышки), а именно *Amblystegus Alberti* и зубы *Saurichtys Mougeoti*.

Третья группа радужныхъ рухляковъ начинается горькоземистымъ известнякомъ вондреватаго сложенія; затѣмъ слѣдуютъ разноцвѣтные рухляки, красные, зеленые, сѣровато-желтые, перемежающіеся между собою до 15-ти разъ; они лежатъ на сѣромъ слюдистомъ песчаникѣ. Въ рухлякахъ этой группы встрѣчаются отпечатки листьевъ и плодовыхъ чешуей *Voltae haeterophyllae*, обыкновенно характеризующіе кейперскіе осадки; послѣдніе наиболѣе развиты въ Мамадышскомъ уѣздѣ (деревня Абди).

Четвертая и послѣдняя группа пластовъ формации радужныхъ рухляковъ начинается слюдистымъ песчаникомъ: она уже не содержитъ въ себѣ известняковъ, а состоитъ изъ песчаныхъ рухляковъ краснаго и зелено-сѣраго цвѣта. Органическіе остатки этихъ пластовъ состоятъ преимущественно изъ тростниковыхъ растений (*Calamites arxomatia*). Къ этой же группѣ принадлежатъ и рудные пласты мѣдистаго песчаника (углекислой мѣди). Восточная граница распространенія мѣдистаго песчаника начинается нѣсколько къ востоку отъ меридіана Перьмп, а западная — идетъ въ Казанской губерніи приблизительно по линіи, проведенной отъ Малмыжа въ Мамадышь, откуда, уклонясь нѣсколько къ западу, она далѣе проходитъ чрезъ Чистополь и Бугуруслань. Къ западу отъ этой черты не встрѣчается уже разработки мѣдныхъ рудъ; такимъ образомъ въ Казанской губерніи къ полосѣ мѣдистаго песчаника относятся большая часть Мамадышскаго

узда и части Чистопольскаго и Казанскаго. Пласты мѣдистаго песчаника горизонтальны; тамъ, гдѣ нѣтъ чернозему, поверхность этой полосы состоитъ изъ красноватой дресвы, происшедшей отъ медленнаго разрушенія разныхъ обломковъ кристаллическихъ породъ (*).

Средняя толщина формациі кейпера въ Казанской губерніи достигаетъ 35 сажень. Положеніе пластовъ вообще горизонтально; неправильности въ этомъ отношеніи встрѣчаются рѣдко: напримѣръ, у деревни Ильинской паденіе ихъ отъ сѣвера-запада къ юго-востоку простирается до 25°, у деревни Новинской на берегу Волги представляются они въ видѣ дуги. Точно такіе же оползни, происшедшіе отъ обрывовъ верхнихъ слоевъ, находятся у с. Ивановскаго на берегу Свияги. Живописный Тетюшскій оврагъ, почти весь обнаженный, представляетъ много оползней. Разноцвѣтными ихъ пласты изогнуты, разорваны и перемѣшаны. Пѣшеходная дорога, ведущая отъ Волги въ городъ, справа окаймляется совершенно отвѣсною стѣною; обрывъ этотъ какъ будто разрисованъ арками, состоящими изъ оползней: въ нѣкоторыхъ мѣстахъ верхушки ихъ осыпались, такъ что видѣются только одни осунувшіеся пласты, стоящіе вертикальными разноцвѣтными колоннами. Гребень волжскаго берега, вслѣдствіе оползненія во многихъ мѣстахъ какъ въ Казанской, такъ и въ Нижегородской губерніяхъ, иззубренъ трехгранными овражками; особенно замѣчательно въ этомъ отношеніи одно мѣсто недалеко отъ с. Работокъ. Берегъ тутъ высокій и весьма крутой; гребень его изрѣзанъ оползнями въ видѣ довольно глубокихъ зубцовъ. При подошвѣ отъ осыпанія и размыванія водою образовались дюны; онѣ имѣютъ видъ маленькаго хребта, похожаго формою на крышу русской избы; высота этихъ дюнъ сажень 7-ми; у подошвы перваго ряда видны зачатки другаго подобнаго же хребта.

(*) Профессоръ Геологій казанскаго университета П. И. Вагнеръ своими новѣйшими изслѣдованіями вывелъ въ Казанской губерніи высто пермской почвы, открытой г. Муромскою — кейперскою. Кто правъ, Г. Вагнеръ или англійскій геологъ — рѣшатъ специалисты. Здѣсь же остается намъ упомянуть, что въ превосходной статьѣ: «Эпохи образованія Урала» (Алтайскій Рѣ № 6, 1859 г.), Г. профессоръ Щуровскій, кажется, несомнѣнно показалъ, что мѣдистый песчаникъ есть свидѣтель пермскаго моря; слѣдовательно, эта формациа въ Казанской губерніи занимаетъ до крайней мѣры сѣверо-восточный уголъ по вышеозначенной границѣ.

в.) ФОРМАЦІЯ РАКОВИСТАГО ИЗВЕСТНЯКА.

По минералогическому составу, цвѣту и сложенію, формація раковистаго известняка раздѣляется на слѣдующіе пласты: верхній — переходящій въ гипсъ; за нимъ слѣдуетъ кремнеземистый, содержащій иногда отдѣльные валуны свѣраго известковаго кременя. Такіе кремнистые натеки видны по берегамъ Волги въ Чебоксарскомъ, Свіяжскомъ и Тетюшскомъ уѣздахъ. Чаше однакожь известнякъ этотъ имѣетъ видъ зернистый съ мелкимъ кристаллическимъ изломомъ; онъ весьма плотенъ, при ударѣ о сталь даѣтъ искры (Семіозерная пустынь). Для моценія улицъ камень этотъ наилучшій изъ всѣхъ имѣющихся въ губерніи. Пласты глубже лежащіе не столь уже плотны; они часто перемежаются мягкими рухляковистыми, заключающими въ себѣ много органическихъ тѣлъ, *энкрипитомъ*, *продуктусомъ* *Avicula socialis* и другихъ окаменелостей, свойственныхъ этой формаціи. Нижній слой ея, по мѣрѣ приближенія къ формаціи краснаго пестраго песчаника становится песчанисто-рухляковымъ. Толща раковистаго известняка не одинакова; она измѣняется отъ 87-ми до 40 футовъ, что зависитъ отъ болѣе или менѣе значительной примѣси гипса, который нерѣдко становится господствующею породою, какъ напримѣръ: въ Сюкѣвскихъ и Молоствовскихъ горахъ. Близъ Сюкѣва въ толщахъ гипса есть прослойки чистой янтарной свѣры. Не мудрено, что здѣсь она въ старинное время добывалась: въ грамотахъ XVI и XVII столѣтій мѣсто это называли свѣрною поляною и свѣрнымъ городкомъ, а въ близъ находящихся пещерахъ и около нихъ есть слѣды разработокъ. Изъ пещеръ особенно замѣчательны Сюкѣвскія. Сюкѣвскихъ пещеръ двѣ: одна изъ нихъ отличается низкой температурой, отъ чего ледъ здѣсь лежитъ часто до августа; ее отъ того и называютъ *ледною*. Она лежитъ у самой подошвы горнаго волжскаго берега и имѣетъ довольно значительное протяженіе. Относительно образованія пещеръ слѣдуетъ замѣтить, что Сюкѣвскія горы состоятъ изъ бурога или желтоватаго известняка, пропитаннаго горною смолою и свѣрою. Пласты, содержащіе свѣру, покрыты гипсомъ; толщина ихъ отъ 1—2-хъ аршинъ. Свѣра попадаетъ вкрапленою и даже въ крупныхъ кристаллахъ. Происхожденіе ея объясняется дѣйствіемъ паровъ свѣристой кислоты, вошедшей частію въ соединеніе съ неотвердѣвшими массами углекислой извести, отчего образовался гипсъ, а другая

часть сѣрнистой кислоты могла отложиться промежъ пластовъ въ чистомъ видѣ. Въ этихъ же самыхъ мѣстахъ встрѣчаются нефтяные ключи. Горная смола произошла конечно отъ перегонки глубоко-лежащихъ каменноугольныхъ пластовъ. Такимъ образомъ, причинами образованія пещеръ, вѣроятно, служили отдѣленія испареній и газовъ въ соединеніи съ дѣйствіемъ волжскихъ водъ.

На всѣ старанія открыть каменный уголь въ Казанской губерніи, геогностическія изслѣдованія дали теперь совершенно отрицательный отвѣтъ. Въ впадинѣ части теченія Волги есть признаки его, именно: въ Самарской губерніи и, по новымъ слухамъ, въ Симбирской (близъ рѣки Пьяны). Здѣсь же нѣтъ такихъ мѣстъ, гдѣ онъ былъ бы выдвинутъ къ поверхности. Сюктѣвскіе нефтяные ключи указываютъ только то, что, даже въ случаѣ совершеннаго отсутствія краснаго песчаника, обыкновенно покрывающаго каменноугольные пласты, при нормальной толщинѣ геогностическихъ почвъ, каменный уголь долженъ залегать въ этихъ мѣстахъ не ближе 250 футовъ отъ поверхности.

с.) ФОРМАЦІЯ ПЕСТРАГО ПЕСЧАНИКА.

Формацию эту можно раздѣлить на четыре пласта: первый состоитъ изъ песчанистаго рухляка съ известковымъ цементомъ; второй изъ слюдястаго песчаника грязно-краснаго цвѣта; въ третьемъ заключаются валуны плотнаго песчаника, нерѣдко испещренные пятнами темно-краснаго цвѣта или зеленоватыми полосами; за этимъ слѣдуетъ четвертый и послѣдній пластъ пуддинга, иногда брекчьевиднаго. Въ составѣ пуддинга замѣчательны куски бурыхъ доломитовыхъ известняковъ и рухляковъ, составляющихъ переходъ въ формацию цехштейна.

Ю Р А.

Юрская почва занимаетъ самое незначительное пространство—уголокъ въ Тетюшскомъ уѣздѣ; остатки разрушенныхъ породъ и окаменѣлостей этой почвы попадаются по правому берегу Волги, еще между обломками триаса въ Молоствовскихъ горахъ. Но настоящіе юрскіе осадки начинаются недалеко за Тетюшами. Они состоятъ изъ темно-сѣрыхъ рухляковъ съ остатками белемнитовъ и грифитовъ.

ТРЕТИЧНЫЕ ОСАДКИ.

Осадки третичные, т. е. по времени происхожденія своего гораздо болѣе новые, чѣмъ описанные; занимаютъ весь сѣверо-западный уголъ губерніи, т. е. сѣверныя части Козьмодемьянскаго, Чебоксарскаго уѣздовъ, почти весь Царевokokшайскій уѣздъ, наконецъ частію Казанскій, Лаишевскій, Спасскій и Ядринскій уѣзды. Въ общей сложности они занимаютъ почти треть всей площади Казанской губерніи. Остатки животныхъ, характеризующіе третичную почву, сходны, а часто и совершенно одинаковы съ тѣми, которые водятся въ наше время; особенно въ Лаишевскомъ и Спасскомъ уѣздахъ много находятъ окаменѣлыхъ остатковъ отъ слоновъ, носороговъ, оленей. Въ 1826 году, въ Ядринскомъ уѣздѣ найдена часть головы съ двумя передними зубами. Длина ея отъ затылка до верхнихъ зубовъ 5 четвертей, и разстояніе между ушами 1 аршинъ; вѣсъ 7 пудовъ; клыки вѣсили каждый 1 п. 28 фунт. Кости слоновъ и мамонтовъ вымываются большею частію рѣками изъ ихъ береговъ и попадаютъ на разныхъ глубинахъ, иногда ниже 15-ти сажень; такъ при рытьѣ колодца въ казанскомъ военномъ госпиталѣ отысканы слоновыя кости на 16-ти сажняхъ глубины (*). Наибольшая толщина третичныхъ осадковъ простирается въ здѣшнихъ мѣстахъ до 70-ти сажень; составъ ихъ глина и песокъ, а по лѣвому берегу Волги въ Казанскомъ, Лаишевскомъ и Спасскомъ уѣздахъ, мѣстами встрѣчаются еще бурые глинистыя рухляки, гальки и крупно-зернистый кварцевый песокъ.

Третичная почва, широко раскинувшаяся въ сѣверо-западной части губерніи, сдѣлывается у поворота Волги на югъ, а потомъ опять постепенно расширяется въ Лаишевскомъ и Спасскомъ уѣздахъ и входитъ, наконецъ, въ Самарскую губернію и идетъ далѣе къ Каспійскому морю, такъ что, вообще, третичныя осадки Казанской губерніи и частію Нижегородской ограничиваютъ сѣверную границу Каспійскихъ осадковъ. Предполагаютъ что продолжительное время части Азии и Европы были заняты огромнымъ ледниковымъ моремъ, маленькій обрамчикъ котораго намъ представляютъ

* Казанск. Вѣстн. кн. VIII.

въ настоящее время моря: Каспійское и Аральское. Осушеніе дна этого моря совершалось, быть можетъ, въ нѣсколько геологическихъ эпохъ. Здѣшніе третичные осадки принадлежатъ къ пліоценовымъ; слѣдовательно, сѣверная грань Арало-Каспійскаго древняго средиземнаго моря осушилась одна изъ первыхъ и Волга быть можетъ впадала подъ 55° сѣверной широты. Начиная отъ Нижняго Новгорода правый берегъ этой рѣки не только постоянно командуетъ лѣвымъ, но является иногда утесистымъ и состоитъ изъ старшихъ формаций сравнительно съ лѣвымъ. Лѣвый берегъ, состоя на всемъ этомъ протяженіи изъ третичной формации, представляется восточно ровнымъ и низменнымъ, особенно между Чебоксарами и Нижнимъ Новгородомъ,—такъ что по виду онъ представляетъ сѣверную границу древняго моря или залива его. Этотъ заливъ раздваивался: одна часть кончалась у Спасска, а другая тянулась къ сѣверу отъ Чебоксаръ, къ Нижнему Новгороду.

НОВЫЕ НАНОСЫ.

Распространены по теченію рѣкъ: Волги, Камы, Вятки и другихъ (*); органическіе, прѣсноводные остатки, попадающіеся въ нихъ, и до сихъ поръ живутъ въ этихъ рѣкахъ. Составъ наносовъ — сыпучій песокъ и глина; средняя толща ихъ незначительна; только въ холмахъ достигаетъ 10 — 15 футовъ, и то рѣдко. Почва эта заливается обыкновенно въ весеннее половодіе; по спаденіи разлива, на мѣстѣ разлива остается всегда много озеръ и болотъ, существованіе которыхъ поддерживается гливой, которая не пропускаетъ воду въ глубь. Въ полосѣ новыхъ наносовъ находятся лучшіе луга.

Заключаемъ геогностическое описаніе слѣдующими словами г. Куторги: «Геогностическая карта для страны есть тоже, что анатомія для нашего тѣла. Надобно знать точно его строеніе, всѣ органы, его составляющіе, чтобы понимать отправленіе или дѣятельность ихъ и чтобы быть въ состояніи выводить общее заключеніе о значеніи цѣлаго организма, о его производительности. Взглянувъ на геогностическую карту, мы опредѣляемъ и ми-

(*) См. геогностическую карту.

неральное богатство страны, и расположеніе ея водъ, и даже многіе элементы ея климата.»

На нѣкоторыя свойства Казанской губерніи, вытекающія изъ ея геогностическаго строенія, будетъ указано въ своемъ мѣстѣ.

ТОПОГРАФИЧЕСКІЙ ВИДЪ ПОВЕРХНОСТИ.

Геогностическій составъ почвы всегда находится въ извѣстныхъ отношеніяхъ съ видомъ поверхности, такъ что топографія страны есть опредѣленная форма, въ которой выражается внутренній составъ почвы. Эта форма, конечно, есть также и историческій памятникъ тѣхъ геологическихъ переворотовъ, которымъ подвергалась и подвергается страна. Какъ топографическій рисунокъ даетъ возможность судить объ общемъ характерѣ состава почвы, такъ, наоборотъ, геологія и геогнозія даютъ возможность составить понятіе о топографическомъ строеніи извѣстной мѣстности.

Изъ геологическихъ и геогностическихъ данныхъ уже видно, что въ Казанской губерніи общій характеръ мѣстности равнинный. Здѣсь нѣтъ такихъ возвышенностей, которыя тянулись бы на значительное разстояніе въ видѣ хребтовъ, цѣпныхъ возвышеній или высокихъ плато. Только въ сѣверо-восточной части волнообразная мѣстность имѣетъ общую связь съ Уральскими горами, составляя самыя крайніе отбѣги отраслей Урала. Ясное доказательство этому представляютъ обнаженія между Малмыжемъ и Казанью, напримѣръ у деревни Ошланъ (Мамадышскаго уѣзда); здѣсь песчаники очевидно подверглись перемѣщенію. Пласты мергеля и твердаго песчаника, лежащіе въ направленіи дороги, ведущей въ Малмыжъ, сильно наклонены къ востоку-юго-востоку, подъ угломъ въ 32°, между тѣмъ какъ покрывающіе эти пласты тонкіе слои извести лежатъ горизонтально. Такое измѣненіе въ положеніи нижнихъ ярусовъ указываетъ самый западный предѣлъ дѣйствія вулканическихъ силъ, поднявшихъ Уральскій хребетъ. Долосклонъ Волги составляетъ черту, къ которой направлены слабыя покатости различныхъ частей губерніи, разграничиваемыхъ теченіемъ рѣкъ Волги и Камы. Мѣстности, отдѣленные этими естественными рубежами и имѣющія нѣкоторыя различія

въ своемъ топографическомъ видѣ, слѣдующія: а.) *юго-западная часть* по правому берегу Волги имѣетъ общую незначительную покатость съ юго-запада къ сѣверо-востоку. Наклонъ этотъ при господствѣ глинистой почвы способствуетъ образованію овраговъ, рытвинъ и промоинъ, которые ежегодно все болѣе и болѣе размываются весенними водами или образуются вновь. Овраги и промоины эти раскинуты во всѣхъ направленіяхъ, очень извилисты и самой причудливой формы (*); крутые ихъ берега густо заросли лѣсомъ, а по дну почти всегда бѣжитъ ручей. Такова въ общихъ чертахъ поверхность Ядринскаго, Цивильскаго, Тетюшскаго, Свияжскаго уѣздовъ и частию Чебоксарскаго и Козьмодемьянскаго. Главнѣйшія рѣчныя долины, лежація въ этой мѣстности, слѣдующія: Большой и Малой Цивили, Кубни, Булы, Свияги и многихъ другихъ небольшихъ. Холмистыя возвышенія, пролегающія въ видѣ небольшихъ грядъ, суть слѣдующія: во 1-хъ, въ Ядринскомъ уѣздѣ обозначаются они въ направленіи съ юго-запада на сѣверо-востокъ, между Сурою и Цивилью; холмы эти круче склоняются къ Цивилью, чѣмъ къ Сурѣ, а на сѣверѣ незамѣтно сливаются съ горнымъ берегомъ Волги. Самая возвышенная точка Ядринскаго уѣзда находится близъ с. Ярдашева. Во 2-хъ, правый берегъ Волги по всей Казанской губерніи постоянно командуетъ лѣвымъ; отъ устья же рѣки Свияги этотъ высокій берегъ принимаетъ видъ хребта и высоту отъ 300—500 фут. надъ уровнемъ рѣки; наиболѣе возвышенныя слѣдующія мѣста:

г. Козьмодемьянскъ; сс. Владимірское, Ильинская пустынь; Прибрежная мѣстность между г. Чебоксарами и с. Яндовищемъ; сс. Нерядова, Кушнкова; дд. Новая Почиповка, Слободка 500 фут. (**); с. Богородское; д. Долгая Поляна; г. Тетюши.

Хребетъ, сопровождающій Волгу, носитъ разныя названія по урочищамъ и преимущественно по деревнямъ, въ дачахъ которыхъ пролегаетъ; таковы *Вязовскія горы* въ дачахъ села Вязовыхъ, *Услонскія*, *Юрьевскія* (между Салтыковскимъ перевозомъ и Теньковскими дачами), *Мордовско-Ка-*

(*) Развѣтвленіе овраговъ крестьяне называютъ здѣсь очень живописнымъ словомъ *отпоганн*.

(**) По барометрическому измѣренію Академика Купфера.

Волжскія, за нѣми Суктевскія, Молоствовскія и проч. Въ Волжскихъ горахъ часто дѣлаются провалы котлообразной формы, глубиною отъ 5—10 сажень; нѣкоторыя изъ этихъ ямъ наполнены водою. По одинаковому геогностическому строенію этой мѣстности съ Суктевскими горами можно предположить, что эти провалы, а также и встрѣчающіяся тутъ небольшія пещеры имѣютъ такое же происхожденіе, какъ и Суктевскія пещеры. Волжскія горы не идутъ одной цѣпью, а въ нѣкоторыхъ мѣстахъ развѣтвляются, даютъ отпрыски или сопровождаются второстепенною цѣпью; такъ дорога отъ с. Сентова черезъ с. Макулово, Кильдѣво, б. Мили до с. Шонгуты лежитъ въ долинѣ; горы, замыкающія ее къ западу, постепенно спадаютъ къ р. Святѣ, образуя правый, высокій берегъ этой рѣки.

в.) *Юго-восточная мѣстность* составляетъ другую половину южной части Казанской губерніи; она ограничивается лѣвыми берегами рѣкъ Волги и Камы. Лишь только переправившись съ нагорной стороны на лѣвый берегъ Волги—въ Спасскій уѣздъ, перемѣна вида и характера поверхности бросается въ глаза; юго-западная мѣстность представляется всколыханною легкими холмами и возвышеніями, а юго-восточная совершенно ровною, гладкою степью, въ которой горизонтъ теряется за далью. Этотъ степной характеръ юго-восточная часть губерніи сохраняетъ почти вездѣ. Общія склоны и безъ того тихіе по всей губерніи, здѣсь едва-едва замѣтны: такъ часть Лаишевскаго уѣзда, большая часть Чистопольскаго и Спасскаго уѣздовъ наклонены къ рѣкамъ Волгѣ и Камѣ; южная часть Чистопольскаго уѣзда отъ сѣверо-востока къ юго-западу; сѣверная же часть Чистопольскаго уѣзда между Камою, Шешмою и верховьями рѣчки Малой Сюльчи совершенно ровная, и почти горизонтальная равнина, за исключеніемъ прибрежнаго Камъ пояса, верстъ въ 30 или 40 ширины; это побережье представляетъ волнистую поверхность, изрытую плоскими оврагами съ весьма крутыми берегами. Незначительное и постепенное возвышеніе почвы этой мѣстности съ удаленіемъ отъ р. Камы къ югу видно между прочимъ изъ того, что высота въ 131 футъ надъ уровнемъ Камы, полученная по барометрическому измѣренію близъ деревни Мамыковой, не достигаетъ еще нѣсколькими футами высоты с. Шурана, находящагося слишкомъ въ 80-ти верстахъ отъ Мамыковой. Правые берега рѣкъ

Шешмы, Кичуя, обоих Черемшановъ сопровождаются замѣтными холмами, которые достигаютъ мѣстами слишкомъ 100 футовъ надъ уровнемъ рѣчной воды (*). Возвышенія праваго берега рѣки Большаго Черемшана отдѣляютъ степную мѣстность Казанской губерніи отъ степей Оренбургскихъ. Зачеремшанская часть Чистопольскаго уѣзда составляетъ переходъ къ богатымъ Оренбургскимъ степямъ. Разница Казанскихъ и Оренбургскихъ степей вполне высказывается въ растительности. Только за Черемшаномъ появляется шелковистый ковыль и другія травы роскошныхъ степей Башкиріи, которыя начинаются собственно за рѣкою Сокомъ.

с.) *Сѣверная мѣстность по правому берегу Камы и по лѣвому Волги.* Представляетъ два топографическихъ вида: 1.) восточная часть имѣетъ волнообразную поверхность, наклоненную отъ сѣверо-востока къ юго-западу; въ этомъ направленіи текутъ рѣки: Илетъ, Казанка, Меша. Наиболѣе возвышенъ въ этой мѣстности лѣсистый Мамадышскій уѣздъ. Сѣверо-восточная его часть, именно волости Ядыгерская, Староюмышская, отчасти Ишинская и Олуязкая, равны, хотя и довольно высоки; вся же остальная поверхность холмиста, особенно у границъ Казанскаго уѣзда и рѣкъ Мещи и Камы. Вообще восточная половина сѣверной мѣстности сходна съ юго-западною; особенно побережье Камы напоминаетъ собою побережье Волги. Мѣстность, прилегающая къ Камѣ съ сѣвера, на 30—45 верстѣ въ ширину, представляетъ весьма неровную полосу, изрѣзанную оврагами, промоинами, преимущественно въ перпендикулярномъ направленіи къ Камѣ. Правый берегъ этой рѣки постоянно командуетъ лѣвымъ. Отъ самаго устья онъ возвышается и между Шураномъ и с. Масловкою достигаетъ наибольшей высоты. Положеніе Шурана опредѣлено барометрически: это село стоитъ на 157 футахъ возвышенія надъ уровнемъ рѣки. Въ окрестностяхъ села Богородскаго-Урахчи мѣстность снова подымается и идетъ то въ видѣ возвышеннаго плато, то въ видѣ цѣпи горъ до с. Соколы-горы, гдѣ достигаетъ сажень 35-ти надъ водою; отсюда эти горы идутъ къ сѣверу и сливаются съ возвышеніями праваго берега р. Вятки.

(*) Рѣки, въ Казанской губерніи текуція, въ меридіональномъ направленіи подтверждаютъ замѣчаніе г. академика Бѣра, объясняющаго возвышенное положеніе правыхъ береговъ такихъ рѣкъ обращеніемъ земли около своей оси.

Въ этой мѣстности особенно любопытны устья Камы. Есть преданія еще очень не старыя, что Кама переѣвила свое устье и впадаетъ теперь сѣвернѣе, чѣмъ прежде. По широкому весеннему ея ложу, послѣ сваденія воды, остаются узкія, длинныя озера и болота. Эта форма, а еще болѣе положеніе въ одну линію, составляющую собою какъ бы слѣды прежняго русла, указываютъ прежнее теченіе Камы (*), и до сихъ поръ этотъ рядъ озеръ и болотъ называется старою Камою. Конфигурація возвышенной части лѣваго берега, который служитъ гранью воды только весной, вполне допускаетъ это предположеніе; такой уваль въ видѣ довольно высокаго берега идетъ около дд. Березовки, Гривки, Лебедина, потомъ дугою поворачивается на югъ, на Щербеть, Болгары, и отсюда сопровождаетъ уже Волгу, въ среднемъ разстояніи 5-ти верстъ отъ фарватера. Правый высокій берегъ рѣки Вятки идетъ отъ ея устья до Мамадыжа, уклоняясь отсюда нѣсколько къ западу въ направленіи деревни Малмышки, откуда подходитъ къ самой рѣкѣ и сопровождаетъ ее далѣе въ Вятскую губернію, нѣсколько удаляясь опять къ западу до деревни Самодуровки. Отбѣги Уральскаго хребта проходятъ въ Мамадыжскомъ уѣздѣ съ востоко-юго-востока на западъ-сѣверо-западъ, въ видѣ очень невысокихъ гребней. Прослѣдить это направленіе въ частностяхъ затруднительно, потому что поверхность уѣзда значительно пересѣчена лѣсами. Главные перевалы чрезъ горы по почтовому тракту въ Казань слѣдующіе: въ деревнѣ Васильевой и въ Троицкомъ Абдѣ. Въ сѣверной части Мамадыжскаго уѣзда, почти въ направленіи меридіана, течетъ множество небольшихъ рѣчекъ и ручьевъ, болшею частію безымянныхъ; ихъ глубокія долины, прозрачная вода, каменистое дно, скорое теченіе, быстрое возвышеніе и скорое паденіе горизонта водъ указываютъ на горный характеръ ихъ происхожденія. Холмистая гряда, дающая начало этимъ водамъ, достигаетъ 200 и даже 250 футовъ въ сѣверо-восточной части.

(*) По преданіямъ и рассказамъ прикамскихъ жителей, р. Кама переѣвила свое теченіе въ началѣ XVII-го столѣтія. Начавъ забрасывать пескомъ лѣвый берегъ, Кама въ вышеозначенное время впадала уже противъ д. Каратай, находящейся въ двухъ верстахъ ниже с. Богородскаго—Камскаго устья. Жители д. Каратай жаловались въ 1620 году, что безымянная рѣка размыла принадлежащія имъ луга (см. Зап. Каз. Экон. Общ. 1860 г., статью «Повѣданіе по Камѣ отъ г. Чистополя до с. Богородскаго»).

2.) Западную часть составляют весь Царевококшайскій уѣздъ, сѣверныя части Чебоксарскаго и Козьмодемьянскаго и частію Казанскій уѣздъ. Эта мѣстность представляетъ песчаную низкую поверхность, весьма болотистую и совершенно ровную, почти безъ овраговъ и промоинъ. Однообразіе этой мѣстности ни чѣмъ не прерывается; лишь изрѣдка видны бугры песку. Вся западная площадь почти сплошь покрыта глухимъ лѣсомъ, преимущественно хвойнымъ, сквозь который тихо пробіраются Рутка, Большая и Малая Кокшаги, и другія рѣки, идущія въ Волгу. Полоса, прилегающая къ этой послѣдней рѣкѣ, чрезвычайно болотиста и простирается до самаго поворота Волги къ югу. У Казани лѣвый берегъ заливается весною до самаго города, т. е. версты на четыре отъ фарватера рѣки; далѣе волжскія воды встрѣчаютъ здѣсь возвышенный мысъ, на которомъ стоитъ городъ; этотъ высокій мысъ тянется отъ казанской крѣпости къ югу въ параллельномъ направленіи къ Волгѣ и представляется въ видѣ уступа или возвышеннаго берега; общее протяженіе его отъ крѣпости до залива Соляной-Воложки, гдѣ онъ оканчивается, слишкомъ 20 верстъ, а среднее разстояніе отъ лѣшняго русла Волги 5 верстъ; можетъ быть, когда-нибудь этотъ уступъ былъ лѣвымъ берегомъ рѣки. Татарскія лѣтописи положительно говорятъ, что Волга, протекавшая сначала у г. Болгаръ (нынѣ с. Успенское-Болгары) перемѣнила направленіе и отошла къ западу (*).

Высота гребня, на которомъ стоитъ Казань, не свыше 90 футовъ надъ рѣкою (**), а принявъ высоту Волги надъ уровнемъ океана по Гумбольту 57 футовъ, получимъ абсолютную высоту Казани 147 (***) . Баро-

(*) Учен. записки Казанскаго Университета.

(**) Высота озера Кабана (близъ Бутырокъ) надъ Волгою до 7-ми футовъ.

(***) Въ книгѣ «О климатахъ Россіи» высота Казани надъ уровнемъ океана показана 280 футовъ, по картѣ Мурчисона. Абсолютная высота Казани была предметомъ споровъ и многихъ изысканій. Опредѣленіе ея зависитъ: 1.) отъ барометрической высоты города; 2.) возвышенія континентальной мѣстности той же широты надъ уровнемъ океана; 3.) отъ углубленія Арало-Каспійя. Былшій астрономъ Казанскаго Университета Симоновъ нашелъ для уровня Волги близъ Казани 6 туазовъ надъ уровнемъ океана, Галь 9 туазовъ (57, 51 фут.). Это же послѣднее число принималъ и Гумбольдтъ. Берлинъ имѣетъ надъ уровнемъ океана высоту въ 17 туазовъ и 9 въ разѣ ближе къ Балтійскому морю, чѣмъ Казань къ Ледовитому. Каспійское море ниже Чернаго на 13 туаз. (83' 07) (L' Asie central. t. III p. 61—62).

метрическія наблюденія, кромѣ помянутыхъ, были сдѣланы еще въ слѣдующихъ мѣстахъ: въ дд. Матюкиной, находящейся въ 20-ти верстахъ отъ Казани, и Обуховой на рѣкѣ Мешѣ, въ 26-ти верстахъ; оказалось, что обѣ имѣютъ ту же высоту, какъ и Казань (*). Болгары нѣсколько болѣе 130 ф. надъ уровнемъ воды.

Изъ отдѣльныхъ возвышеній можно замѣтить Илетскую гору на почтовомъ царевкокшайскомъ трактѣ, на лѣвомъ берегу Илети. Склонъ къ рѣкѣ довольно отлогъ, въ сторонѣ же Казанскаго уѣзда весьма крутъ и глинистъ.

Равнины. Большихъ равнинъ въ губерніи немного; за то вездѣ найдутся небольшія. Въ закамской сторонѣ, имѣющей въ топографическомъ отношеніи болѣе степной характеръ, самыя большія равнины находятся въ Спасскомъ уѣздѣ, такъ называемыя степи: Безднинская, Нахритская и Кударская. Первая самая пространная, однакожъ не болѣе 50 квадратныхъ верстъ.

ПОЧВА.

Почва имѣетъ первостепенное значеніе въ народной жизни, опредѣляя собою хозяйственный бытъ и народное богатство, а слѣдовательно и самое развитіе обитателей. Такъ видимъ, что рѣзкое различіе почвъ Казанской губерніи также рѣзко высказывается и въ экономическомъ бытѣ жителей ея различныхъ частей. Достаточно для этого указать на пчитожную населенность сѣверо-западной заволжской части губерніи, гдѣ полудикіе луговые Черемисы среди безграничныхъ лѣсовъ осуждены природою страны на охоту и на полукочевой образъ жизни въ здѣшнемъ негостеприимномъ климатѣ. Въ самомъ дѣлѣ въ сѣверной части Козьмодемьянскаго уѣзда, занимающей $\frac{1}{2}$ всей его площади, населенія всего 0,05 (по 10 рев.),

(*) Въ одно время были проекты прорыть каналъ изъ Мешки въ Волгу чрезъ Казань. Барометрическія данныя показываютъ, что вода въ этомъ каналѣ была бы почти стоячая и во время своего чрезвычайно медленнаго теченія могла бы напитаться известкою, которая составляетъ почву окрестностей Казани, а слѣдовательно была бы также не годна, какъ и вода Кавказа.

а въ луговой части Чебоксарскаго, на половинѣ пространства всего уѣзда, 0,11 всего населенія. Конечно, здѣшніе огромные лѣса, по преимуществу казенныя, составляютъ большое препятствіе къ заселенію края. Но другія свойства мѣстности, именно ея почва, играетъ здѣсь первую роль. Такая ничтожная населенность какъ въ Чебоксарскомъ уѣздѣ—менѣе 6 душъ обоого пола на квадратную версту, а въ Козьмодемьянскомъ—менѣе одной души, не можетъ быть исключительно объяснена недостаткомъ мѣстъ для поселенія и средствъ для жизни. Царевкокшайскій уѣздъ подчиняется тѣмъ же экономическимъ условіямъ, даже еще менѣе выгоднымъ, потому что онъ дальше отъ Волги, а между тѣмъ тамъ населенность 11,7 душъ на квадратную версту и населеніе возрастаетъ довольно быстро (*). Ничтожная населенность заволжскихъ частей Чебоксарскаго и Козьмодемьянскаго уѣздовъ объясняется особыми свойствами мѣстности, имѣющей вредное вліяніе на здоровье: здѣсь встрѣчаются цѣлыя околочки, въ которыхъ у всѣхъ жителей сплошь развитъ зобъ.

На своей небольшой площади Казанская губернія весьма разнообразна въ почвенномъ отношеніи: въ ней есть прекрасный черный черноземъ въ толщахъ болѣе 20 вершковъ, пески, болота, занимающіе обширныя пространства, наконецъ небольшія солонцеватыя и каменистыя пространства.

Изъ геогностическаго состава можно уже до нѣкоторой степени видѣть составныя части верхнихъ слоевъ поверхности или почвы агрономической. Эта послѣдняя есть ничто иное, какъ измельченная и разрыхленная поверхностная геогностическая формація. Большая часть губерніи занята триасомъ, а остальная почти вся третичными осадками, отчего и въ почвахъ преобладаютъ глина и песокъ. Они покрываютъ около $\frac{1}{2}$ площади

	Приращеніе народонаселенія.				
	Отъ IV до V ревизій.	Отъ V — VI ревизій.	Отъ VI — VII ревизій.	Отъ VII — VIII ревизій.	Отъ VIII — IX ревизій.
	%	%	%	%	%
(*) Въ Царевкокшайскомъ уѣздѣ	12, 4.	19, 5.	— 2.	23, 2.	17, 6.
Во всей губерніи	7, 5.	14, 0.	— 0, 2.	22, 5.	10.

и только остальное пространство занято черноземомъ. Глина является въ чистомъ видѣ или съ примѣсью чернозема (суглинокъ), песокъ тоже чистый и сухой или подъ болотною почвою или, наконецъ, съ большею или меньшею примѣсью растительнаго перегноя и глины (супесь).

По составу почвъ Казанскую губернію должно разсматривать въ двухъ половинахъ, сѣверной и южной; эту грань кладутъ рѣки Волга и Кама, текуція почти по паралели, но въ противоположныхъ направленихъ. Въ сѣверной части распространены песокъ и глина; черноземъ, и притомъ худаго качества, здѣсь попадаетъ рѣдко, какъ исключеніе; въ южной, напротивъ, черноземъ составляетъ господствующую почву.

А.) *Южная полоса губерніи* разделяется Волгой также на двѣ части—западную и восточную. По топографическому виду части эти между собою несходны:

1.) *Западная полоса* (уѣзды: Ядринскій, Цивильскій, Свияжскій, Тетюшскій и части Козьмодемьянскаго и Чебоксарскаго) довольно высока и изрыта весьма глубокими оврагами и промоинами. Здѣсь половина всей площади занята черноземомъ. Полоса его идетъ по срединѣ этой мѣстности, въ разстояніи 10—20 верстъ отъ Волги. Начиная отъ сѣверной своей границы черноземъ постепенно улучшается, такъ что чѣмъ мѣсто южнѣе, тѣмъ и черноземъ лучше. Изъ сѣраго цвѣта онъ доходитъ до совершенно чернаго, лежащаго толстымъ слоемъ отъ 6—24 вершковъ глубины; по отлогостямъ овраговъ встрѣчается сѣрый черноземъ отъ 3—5 вершковъ толщины; онъ обыкновенно бываетъ перемѣшанъ съ комками желтой и красной глины, или съ известковыми камнями, которые встрѣчаются преимущественно по возвышеннымъ берегамъ рѣкъ. Тамъ, гдѣ берега пологи, ихъ окаймляетъ узкая лента песку; изъ рѣкъ въ этомъ случаѣ представляетъ исключеніе только Свияга: въ верхнемъ ея теченіи на лѣвомъ берегу въ котловинѣ лежитъ хорошій черноземъ. Правый берегъ Волги, отъ самой рѣки Свияги и почти до г. Тетюшъ, какъ видно было изъ топографическаго очерка, представляется уже не возвышеннымъ плато, а имѣетъ видъ хребта, мѣстами развѣтвляющагося на нѣсколько цѣпей; вся эта горная полоса занята рухляковою почвою, именно известковыми рухляками. Почва эта обладаетъ большою растительною силою и не только не требуетъ удобренія, но и сама, при извѣстныхъ об-

стоятельствахъ можетъ служить для утучненія другихъ почвъ. Хлѣбопашество въ этой сторонѣ не составляетъ однакожъ господствующаго промысла. Земли сдаются бѣднякамъ, рѣшительно не имѣющимъ способовъ хорошо обработать гористыя поля. Растительная сила этой почвы находитъ себѣ подтвержденіе въ другомъ фактѣ, а именно въ садахъ самыхъ лучшихъ во всей губерніи.

Таже самая рухляковая почва проявляется еще въ Чебоксарскомъ уѣздѣ по на горной его сторонѣ отъ границы Козьмодемьянскаго уѣзда до устья Цивили.

За черноземомъ въ этой мѣстности по степени распространенія слѣдуетъ суглинистая и супесчаная почвы. Они съ трехъ сторонъ, какъ рамкой, окаймляютъ черноземную полосу. Замѣчательно, что въ небольшомъ самомъ западномъ уголкѣ Ядринскаго уѣзда тотчасъ съ перелѣною формации изъ триаса на третичные наносы мѣняется и почва изъ черноземной въ супесь. Суглинистая почва преимущественно развита въ сѣверо-восточной и юго-восточныхъ частяхъ рассматриваемой мѣстности. Преобладающую подпочву во всѣхъ указанныхъ мѣстахъ составляетъ красновато-бурая глина, только по окраинамъ, какъ на примѣръ: у поволжья въ Козьмодемьянскомъ и Чебоксарскомъ уѣздахъ подъ наружнымъ глинистымъ слоемъ, лежитъ песокъ, что способствуетъ скорому высыханію земли послѣ дождей, разрыхленію ея, отчего легко образуются овраги.

2.) *Восточная часть.* Уѣзды Спасскій, Чистопольскій и частію Лаишевскій (Закамская его сторона) отличаются отъ западной половины болѣе измѣненнымъ положеніемъ и ровнымъ видомъ поверхности. Общій характеръ этой мѣстности — степныя горизонтальныя равнины; исключенія изъ этого типа совершенно ничтожны. За то и черноземъ здѣсь болѣе распространенъ чѣмъ въ западной части. По положенію своему онъ составляетъ продолженіе полосы Ядринскаго и Цивильскаго уѣздовъ; полоса эта, прерванная волжскимъ горнымъ побережьемъ и рѣками Волгою и Камою съ ихъ весеннимъ ложемъ, идетъ на востокъ, постепенно расширяясь; подъ юнецъ она уже охватываетъ всю восточную границу губерніи къ югу отъ Камы.

Черноземъ здѣсь покрываетъ по крайней мѣрѣ $\frac{1}{3}$ всей площади. По качествамъ своимъ онъ также не вездѣ одинаковъ: въ сѣверной половинѣ

Въ сѣверо-восточной мѣстности, болѣе возвышенной, господствуетъ суглинистая почва 3—5 вершковъ толщины, особенно развита она по берегамъ Камы—въ уѣздахъ: Лаишевскомъ, Казанскомъ и Мамадышскомъ, именно въ восточной части послѣдняго; въ волостяхъ же западной части Темершитской, Старо-Юмьинской, Старо-Икшкурминской, Благовѣщенско-Омарской почва супесчаная. Разграниченіе этихъ почвъ здѣсь также указывается породами лѣса: на супесчаной въ названныхъ выше волостяхъ растетъ красный лѣсъ, а чернолѣсье дубъ и проч., требующія болѣе тучнаго грунта, встрѣчаются въ центральной и юго-восточныхъ частяхъ уѣзда. При описаніи казанской флоры и географическаго распространенія растений будетъ еще разъ случай указать на связь грунта съ растительною породою, что даетъ возможность разграничить ту и другую почвы. Въ подпочвѣ кромѣ глины мѣстами попадаетъ хрящъ; та же хрящевая подпочва есть и въ восточной части Чистопольскаго уѣзда, напримѣръ по рѣкѣ Шешмѣ, гдѣ она даже выходитъ наружу. Черноземъ въ сѣверо-восточной части губерніи, т. е. въ Мамадышскомъ, Лаишевскомъ и Казанскомъ уѣздахъ встрѣчается, но на весьма ограниченныхъ пространствахъ.

Большія рѣки Волга и Кама и другія мелкія Сура, Свіага, при своихъ устьяхъ, весною потопаютъ значительныя пространства, называемыя обыкновенно поймой; плодотворный иль, наносимый рѣками, утучняетъ почву, отчего здѣсь растутъ очень хорошія травы. Лучшіе покосы находятся въ мѣстахъ, заливаемыхъ весною рѣками; но за то пески и глина, сопутствующіе рѣкамъ, порождаютъ и своего рода псевдопашни. Песокъ легко пропитывается водою, глина ее не пропускаетъ въ глубь, оттого въ полосѣ разлива остается много стоячей воды и сырыхъ мѣстъ. Пашня вымыкается и потому тутъ избѣгаютъ сѣять озимь, да и яровые хлѣба приходится сѣять очень поздно; есть однакожъ примѣръ, что на такихъ почвахъ овесъ, высѣянный въ первыхъ числахъ Іюня (Спасскій уѣздъ), давалъ порядочный урожай.

строения является разница и в почвах: при низменномъ положеніи повсюду господствуетъ песокъ отъ 1½ — 4 вершковъ толщины, съ подпочвою изъ крупнаго песчаника. Уѣзды, Козьмодемьянскій и Чебоксарскій, будучи раскинуты по обоимъ берегамъ Волги, рѣзко разграничиваются этимъ естественнымъ рубежомъ во всѣхъ отношеніяхъ. Луговые части этихъ уѣздовъ облегаютъ Волгу съ сѣвера, и отсюда съ лѣваго ея берега распространяется песокъ, покрывающій ихъ сплошь, а также и большую часть Царевококшайскаго и частію Казанскій уѣзды. Западная часть всего этого пространства и побережья Волги по преимуществу болотисты. Въ Сѣверовосточномъ направленіи мѣстность нечувствительно возвышается, а вмѣстѣ съ этимъ является и измѣненіе господствующей почвы; такъ въ Царевококшайскомъ уѣздѣ есть супесь и даже небольшія черноземныя пространства. Болотистыя мѣста здѣсь жители называютъ *гернище*, слой его часто имѣетъ значительную толщину до 8 вершковъ, и состоятъ изъ глины съ большою примѣсю болотно-растительнаго перегноя. Вообще изслѣдованіи сѣверо-западной части Казанской губерніи чрезвычайно затруднительны: дорогъ въ этомъ обширномъ краѣ мало, да и тѣ, по мѣстнымъ условіямъ, въ самомъ неудовлетворительномъ состояніи. Однимъ изъ вѣрныхъ руководителей при изслѣдованіи такого края служитъ измѣненіе породъ лѣса. Породы эти, хотя и въ общихъ чертахъ, но указываютъ и свойство грунта. Господствующій лѣсъ здѣсь хвойный, обыкновенно живущій на тощихъ песчаныхъ почвахъ; притомъ чѣмъ дальше подвигаешься отъ Волги на сѣверъ, тѣмъ лѣсъ становится лучше. По влажному побережью растутъ ель; въ сѣверо-восточномъ направленіи ея все меньше и меньше, а господствующую породу составляетъ прекрасный сосновый боръ (*).

(*) На почвенныхъ картахъ Сѣверо-восточной учебной фермы и составленной по матеріаламъ комисіи уравненія денежныхъ сборовъ на сѣверъ Царевококшайскаго уѣзда границы почвы значительно разнятся; на прилагаемой здѣсь картѣ онѣ имѣютъ еще третье положеніе. Уже упомянуто о затруднительности изслѣдованій въ этой лѣсистой мѣстности — это даетъ право сомнѣваться въ математической точности изслѣдованій комисіи, а между тѣмъ есть факты, которые наводятъ на истину — именно совпаденія границъ геогностическихъ формаций съ поверхностною почвою, замѣченное во всѣхъ другихъ частяхъ губерніи; нѣтъ причинъ не допускать этого явленія и на сѣверѣ; кромѣ того измѣненіе господствующихъ лѣсныхъ породъ можетъ служить также въ этомъ случаѣ указаніемъ на различіе почвенныхъ полосъ; оба эти обстоятельства дали возможность принять здѣсь новыя почвенныя границы.

Въ сѣверо-восточной мѣстности, болѣе возвышенной, господствуетъ суглинистая почва 3—5 вершковъ толщины, особенно развита она по берегамъ Камы—въ уѣздахъ: Ланшевскомъ, Казанскомъ и Мамадышскомъ, именно въ восточной части послѣдняго; въ волостяхъ же западной части Темершитской, Старо-Юмьинской, Старо-Икшкурминской, Благовѣщенско-Омарской почва супесчаная. Разграниченіе этихъ почвъ здѣсь также указывается породами лѣса: на супесчаной въ названныхъ выше волостяхъ растутъ красный лѣсъ, а чернолѣсье дубъ и проч., требующія болѣе тучнаго грунта, встрѣчаются въ центральной и юго-восточныхъ частяхъ уѣзда. При описаніи казанской флоры и географическаго распространенія растений будетъ еще разъ случай указать на связь грунта съ растительною породою, что даетъ возможность разграничить ту и другую почвы. Въ подпочвѣ кромѣ глины мѣстами попадается хрящъ; та же хрящевая подпочва есть и въ восточной части Чистопольскаго уѣзда, напримѣръ по рѣкѣ Шешмѣ, гдѣ она даже выходитъ наружу. Черноземъ въ сѣверо-восточной части губерніи, т. е. въ Мамадышскомъ, Ланшевскомъ и Казанскомъ уѣздахъ встрѣчается, но на весьма ограниченныхъ пространствахъ.

Большія рѣки Волга и Кама и другія мелкія Сура, Свияга, при своихъ устьяхъ, весною потопаютъ значительныя пространства, называемыя обыкновенно поймой; плодотворный илъ, наносимый рѣками, утучняетъ почву, отчего здѣсь растутъ очень хорошія травы. Лучшіе покосы находятся въ мѣстахъ, заливаемыхъ весною рѣками; но за то пески и глина, сопутствующіе рѣкамъ, порождаютъ и своего рода педобства. Песокъ легко пропитывается водою, глина ее не пропускаетъ въ глубь, оттого въ полосѣ разлива остается много стоячей воды и сырыхъ мѣстъ. Пашня вымыкается и потому тутъ избѣгаютъ сѣять озимь, да и яровые хлѣба приходится сѣять очень поздно; есть однакожь примѣръ, что на такихъ почвахъ овесъ, высѣянный въ первыхъ числахъ Іюня (Спасскій уѣздъ), давалъ порядочный урожай.

ГИДРОГРАФІЯ.

РѢКА ВОЛГА.

Волга беретъ начало въ Осташковскомъ уѣздѣ Тверской губерніи. Истокъ Волги находится на плоской возвышенности, наполненной незначительными озерами. Нѣкоторые изъ нихъ очень глубоки, покрыты мохомъ и имѣютъ видъ мшистыхъ болотъ. Самыя названія озеръ указываютъ на эти свойства; такъ наприимѣръ: Шилловскій мохъ, зеленой мохъ и проч.

Волга зарождается въ родникѣ, имѣющемъ видъ колодезя, 4-хъ-угольной формы, по 7-ми сажень въ сторонѣ. Окрестные жители зовутъ его *Иорданомъ*. Сначала Волга течетъ въ видѣ ручья; на протяженіи 50 верстъ проходитъ она озеро Большую Верхотку, Малую Верхотку, Стержь, Овселугъ, Пено; принимаетъ рѣчки Руну и Куди и воды окрестныхъ мшистыхъ болотъ, изъ послѣдняго озера Пено исходитъ Волга уже въ видѣ рѣки 20-ти сажень шириною, за озеромъ Пено соединяется съ рѣкою Жукопою и направляется къ Востоку по низменной ложбинѣ, а при впаденіи рѣчки Дубенки образуетъ озеро Волго—послѣднее въ цѣпи озеръ, составляющихъ верховье Волги. Въ 4-хъ верстахъ ниже этого озера сооруженъ Верхневолжскій бейшлотъ, замыкающій собою верхневолжское водохранилище. Далѣе Волга протекаетъ по губерніямъ Тверской, Ярославской, Костромской, Нижегородской, Казанской, Симбирской, Самарской, Саратовской и Астраханской, гдѣ впадаетъ въ Каспійское море.

По измѣреніямъ, произведеннымъ по распоряженію Главнаго Управленія Путей Сообщенія, длина Волги отъ Бейшлота по фарватеру до Астрахани 3295 верстъ. На 1323 верстѣ своего теченія, нѣсколько прежде впаденія Ветлуги, вступаетъ Волга въ Казанскую губернію въ сѣверо-восточномъ направленіи и сохраняетъ его до Козьмодемьянска, а обогнувъ городъ, идетъ къ юго-востоку; отъ Чебоксаръ это направленіе измѣняется въ восточное до с. Кокшайскаго, а отсюда, до рѣзкаго поворота у Казани на югъ, становится опять юго-восточнымъ; у с. Верхняго Услона, лежащаго противъ Казани, Волга описываетъ дугу, хорда которой оканчивается около Нижняго Услона; такъ что длина всей дуги до 15 верстъ.

Замѣчательно, что противъ Казани изгибъ Волги правильный и пологій постепенно подходитъ къ городу, Волга обрываетъ здѣсь ежегодно свой лѣвый берегъ и оставляетъ на противоположномъ обширную отмель, такъ что судоходство близъ праваго берега возможно только весною. Еще на памяти стариковъ услонскихъ теченіе рѣки было совершенно другое: она текла подлѣ самыхъ горъ Услонскихъ, а они близъ Казани круто, подлѣ прямымъ угломъ, поворачиваются на югъ; теперь же отъ горъ лѣтнее русло находится въ значительномъ разстояніи и самый фарватеръ противъ Казани лежитъ ближе къ луговому берегу (*). Замѣчательны также указанія подобнаго же отступленія Волги въ луговой берегъ близъ Козьмодемьянска. До самаго этого мѣста Волга идетъ тѣсно прижавшись къ горамъ праваго берега, но отъ города они отступаютъ къ юго-востоку; Козьмодемьянскъ лежитъ на высокомъ двухъ ярусномъ плато, на вершинѣ котораго и до сихъ поръ видны слѣды прежнихъ укрѣпленій, а въ грунтѣ попадаются основанія прежнихъ построекъ. Если допустить отступленія Волги къ сѣверу, то будетъ вѣроятно и то предположеніе, что жители, чтобы быть ближе къ водѣ, спустились на оставленную Волгою мѣстность; на этой мѣстности и въ настоящее время находятъ прѣсноводныя окаменѣлыя раковины, а между тѣмъ теперь Волга, даже въ самую высокую воду, эту часть не заливаешь. Послѣ услонскаго поворота, слегка направившись на юго-востокъ, Волга течетъ до впаденія въ нее съ лѣвой стороны рѣки Камы. Отсюда, на пространствѣ шести верстъ, сдѣлавъ поворотъ на юго-западъ, она раздѣляется на три рукава: правый зовутъ коренною Волгою, средній Воложкой, а лѣвый Чертыкомъ. Послѣдній отдѣляется противъ села Кирѣльскаго, отъ этого пункта первыми двумя рукавами, рѣка круто поворачиваетъ на сѣверо-западъ и такъ течетъ версты на 3, а потомъ, слившись въ одно русло и сдѣлавъ поворотъ на юго-западъ, продолжаетъ теченіе въ этомъ направленіи до г. Тетюшъ; третій же рукавъ, Чертыкъ соединяется съ

(*) Въ исторіи взятія Казани упоминается о двухъ островахъ: «гостинный» влѣво отъ Услонской горы и «купеческой» гдѣ бывала ярмарка, на которую послѣ 1594 г. запрещено было русскимъ ѣздить. Въ настоящее время острововъ около Казани нѣтъ; да и столѣтіе старики не помнятъ, чтобы они были; по рассказамъ ихъ, — устье Казанки измѣнилось; она теперь впадаетъ значительно восточнѣе, чѣмъ прежде. На памяти теперь живущихъ стариковъ, при старомъ устьѣ былъ загонъ; въ наше время и слѣдовъ его не существуетъ.

главную рѣкою выше этого города, въ 4-хъ верстахъ противъ с. Долгой волны. Отъ этого мѣста, рѣка направляется сначала прямо къ югу верстъ на 10, а потомъ идетъ на юго-востокъ и въ разстоянн 15-ти верстъ отъ Тетюшъ опять раздѣляется на два рукава, изъ которыхъ лѣвый называется коренною Волгою, а правый Воложкою. Въ разстоянн 20-ти верстъ отъ г. Тетюшъ Волга снова склоняется на юго-западъ, далѣе соединяется опять съ своимъ рукавомъ и уже въ южномъ направленн входитъ въ Симбирскую губерню.

Длина теченн Волги по Казанской губернн 298 верстъ (*). Глубина Волги значительно измѣняется; она зависитъ отъ количества выпадающаго дождя и снѣга, температуры лѣта и отъ продолжительнаго или скорого-стока весеннихъ водъ; эти причины имѣютъ здѣсь замѣтное влннне на высоту меженныхъ водъ, потому что Волга не питается изъ горныхъ водохранилищъ подобно большей части европейскихъ рѣкъ, уровень которыхъ поддерживается въ жары таяннемъ снѣга.

О глубинѣ Волги можно судить по слѣдующимъ даннымъ:

ТАБЛИЦА ГЛУБИНЫ РѢКИ ПО СЪЕМКЪ 1858 ГОДА (**).

Версты отъ входа въ гу- берню.	НАЗВАНН ПУНКТОВЪ.	Глубина измѣ- ренная.	Отнесенная къ меженному го- ризонту.
		Ф у т ы.	Ф у т ы.
8.	У села Покровскаго	25, 5	15, 5
9.	— — Троицкаго	21 — 24, 5	13, 5 — 17
10.	— Троицкаго переката . . .	13, 7 — 14, 7.	6, 2 — 7, 2
11.	— Д. Амарики	19 — 26, 2.	11, 5 — 18, 7.
17.	— Г. Козьмодемьянска . . .	35 — 24	27, 5 — 16, 5.

(*) По судоходному дорожнику, а по съемкамъ 1858 г. 273 версты только до впаде-
нн Камы, отъ границъ Нижегородской губернн.

(**) Работы эти производились Корпусомъ Путей Сообщенн.

21.	У Верхне - Козьмодемьянскаго переката	15, 3	7, 3
24	— Козьмодемьянскаго переката	16, 4	8, 4
32.	— Кушерскаго переката. . .	15, 7	8, 2
37.	— Туричьяго переката . . .	15, 9	8, 4
41.	— р. Сундырки	26, 5	23
45.	— с. Ильинскаго.	18	16
53.	— Кляндскаго переката . . .	8, 7	6, 7
68.	— д. Завражной.	} 22, 5	21, 5
72.	— г. Чебоксарь		

На разстояніи этихъ 70 верстъ наибольшая измѣренная глубина весенняго горизонта 35, 5 фута, а именно нѣсколько ниже впаденія рѣки малой Юнги и еще за Туричимъ перекатомъ.

Далѣе Чебоксарь глубина Волги представляется такою:

Версты отъ входа въ губернію.	НАЗВАНІЕ ПУНКТОВЪ.	Месяцнй горизонтъ.
		Футы.
100	Д. Новый-Сундырь	20
102	— Большой-Сундырь	25
105	Р. Большая Кокшага	27, 5
108	Д. Водолѣвки	22 — 15, 5
112	— Уракова	13, 5
114	— Новый починокъ	} 14, 5
	— Шульгина	
116	— Кушниково.	18

130	д. Чекуры	28, 5
133	— Аползина	42
137	— Кривуши	19
150	р. Илеть	26
12	д. Козловка	18, 5
160	— Короткина	10
166	— Собачкина	11, 8
169	— Вязовья	27
176	— Васильева	15, 8
180	р. Свяга	20
194	с. Верхній-Услонъ	15, 5
197	Рѣка Казанка	30
201	Бакалдинская пристань	27, 5— 16
206	д. Студенець	16, 5
211	— Нижній Услонъ	18 — 16
215	— Матюшина	10, 5
220	— Ташевка	15 — 19, 5
222	— Гребени	19, 5— 32
235	— Лабьжка	12 — 15
254	с. Антоновка	19
268	— Богородское	25, 5— 29, 5
273	р. Кама	20, 5

Глубина весеннихъ водъ тоже весьма различна и зависитъ какъ отъ свойствъ зимы, такъ и отъ береговъ. Въ обильные водою годы возвышеніе ея достигаетъ у гор. Казани 15 аршинъ и 9½ вершк , въ скудные

4 арш. 1 верш.; постепенное возвышеніе и спаденіе воды въ Волгѣ видны изъ слѣдующей таблицы:

Городъ Казань.	ПРИ ВСКРЫТІИ РЪКИ.				ПОЛНАЯ.				Итого прибыло.		ПО УБЫЛИ.			
	Мѣсяца.	Числа.	Аршины.	Вершки.	Мѣсяца.	Числа.	Аршины.	Вершки.	Аршины.	Вершки.	Мѣсяца.	Числа.	Аршины.	Вершки.
1848	Апр.	6	7	4½	Апр.	17	11	5½	4	1	Апр.	21	10	9
1849	..	1	4	14	Маія.	4	18	9½	13	11½	Маія.	6	18	5
1850	..	8	3	3	..	5	17	15	14	12				
1851	..	1	3	4	Апр.	27	15	5½	12	½	..	21	10	7½
1852	..	24	6	15½	Маія.	18	14	7½	7	9½	Июн. 5.	13	3	3
1853	..	4	3	7.	..	7	19	½	15	9½	..	8	5	12½
1854	..	8	4	15	..	5	11	8½	6	11½	Маія.	28	7	5½
1855	Мар.	30	5	14	Апр.	21	16	13½	11	15½	..	25	5	3½
1856	Апр.	5	2	5	Маія.	10	17	7	15	2½	Июня.	21	3	13½

Въ 1858 году меженной воды въ Іюль было 2 ар. 1 верш., прибыло по 15 Апрѣля 11 ар. 1½ верш. Самая большая прибыль воды была съ 25 по 29 Марта.

Разливъ 1856 года принадлежитъ къ числу самыхъ большихъ разливовъ, когда вода возвышается надъ обыкновеннымъ своимъ уровнемъ болѣе 5-ти сажень. Такіе разливы выше были въ 1828, 1844, 1846 и 1853 годахъ. О разливѣ 1828 года сохранилось свѣдѣніе въ «Прибавленіяхъ къ Казанскому вѣстнику» того же года, № 20-й; тамъ сказано: «снѣговая вода въ рѣкѣ Волгѣ возвысилась на 5 сажень и 1 арш. выше обыкновенной». Это былъ самый большой разливъ въ теченіи послѣднихъ 30-ти лѣтъ. Въ 1844 году вода поднялась на 5 саж. 10 верш.; она потопила многія улицы, именно Мокрую слободу, улицы Большую и Однoличную и часть Ново-татарской слободы, а по эту сторону Булака прилегающія къ Кабану Вознесенскую, Ново-песчаную, Соколcвскую и Ближне-Архангельскую, всего 464 обывательскихъ дома, 4 торговыя бани,

6 кирпичныхъ сараевъ, 13 кожевенныхъ заводовъ, 8 кузницъ, 8 поли-
цейскихъ будокъ и домъ питейной конторы.

Даже и при весеннихъ водахъ средней высоты разливомъ потопляется
большая часть домовъ въ Мокрой улицѣ и часть въ Засыпкинкой, Нижне-
Седоровской и Подлужной. Изъ многихъ домовъ жители выбираютъ и
возвращаются уже тогда, когда вода уйдетъ; но мокрая и сырая жили-
ща чрезвычайно вредятъ здоровью, особенно погреба; бывали примѣры
внезапной и быстрой смерти, когда спускались въ некуренные и не про-
вѣтренные погреба.

Время вскрытія Волги и нѣкоторыхъ другихъ рѣкъ, принадлежащихъ
къ ея системѣ, видно изъ слѣдующей таблицы:

ТАБЛИЦА

вскрытія рѣкъ въ Апрель мѣсяцъ съ 1844 по 1858 годъ.

	1844	1845	1846	1847	1848	1849	1850	1851	1852	1853	1854	1855	1856	1857	1858
ВОЛГА.															
Въ Чебоксарахъ	18	18	14	16	1	16.	19	8	15	14
— Казани	17	15	7	7	28 мар.	12	12	6	6	4	11	50 мар.	17	8	10
КАМА.															
Въ 15 верстахъ отъ Мамадыши	17	20	16	20	7	15	22	17	12	16
— Ланшеи	18	15	18	14	4	17	21	21	16	14
ВЯТКА.															
Въ Мамадышѣ	17	20	17	17	6	14	17	11	12	14
СВЯГА.															
Въ Свияжскѣ	5	6	6	28 мар.	7	10	5	4	2	9	26 мар.	16	..	31 мар.
КАЗАНКА.															
Въ Казани	3	5	6	27 мар.	8	8	1	31 мар.	1	8	24 мар.	15	..	22 мар.

Такимъ образомъ Волга у Казани вскрывается среднимъ числомъ
10-го Апрѣля, въ Чебоксарахъ 14-го. Кама при устьѣ Вятки 16-го, въ
Ланшеи 14-го. Вятка въ Мамадышѣ 14-го. Свияга въ Свияжскѣ 4-го,

Казанка въ Казани 1-го, т. е. маленькія рѣчки обыкновенно вскрываются нѣсколькими днями прежде большихъ, а эти послѣднія въ свою очередь тѣтъ ранѣе, чѣмъ мѣсто южнѣе. Изъ самыхъ раннихъ вскрытій Волги замѣтимъ 1836 годъ, когда судоходныя рѣки прошли 20-го Марта, а 30-го уже открылось судоходство. Отъ льда рѣки освобождаются въ разныхъ пунктахъ въ теченіи слѣдующаго времени:

ТАБЛИЦА, ПОКАЗЫВАЮЩАЯ ВРЕМЯ ОЧИЩЕНІЯ РѢКЪ ОТЪ ЛЬДА.

	Вскрылись.	Очистились отъ льда.
	1853 годъ.	
<i>Волга:</i>		
	Апр	Май.
Въ Василѣ.	9	11
— Чебоксарахъ.	8	11
— Казани.	4	14
<i>Кама:</i>		
При устьѣ р. Вятки.	10	13
Въ Лапшевѣ.	15	17
<i>Вятка:</i>		
Въ Мамадышѣ.	8	13
<i>Свияга</i> въ Свияжскѣ.	2	6
<i>Ветлуга</i> при устьѣ.	8	10

Такъ что для очищенія льда надо отъ 2 — 4 дней. У Казани Волга очищается медленнѣе, можетъ быть вслѣдствіе того, что тутъ поворотъ рѣки, и ледъ, спираясь, не можетъ такъ скоро проходить какъ въ другихъ мѣстахъ.

Во время прохода льда обильный притокъ воды сверху и подпоръ льда въ нижнихъ частяхъ быстро возвышаютъ уровень, такъ что нѣкоторое время, дни два три, отъ напора воды притоки Волги получаютъ обратное теченіе на разстояніи 10-ти и болѣе верстъ, смотря по обстоятельствамъ. Такія пространства называютъ *спорными водами*.

У Казани Волга замерзаетъ среднимъ числомъ 8-го ноября, слѣдовательно она бываетъ въ этомъ пунктѣ покрыта льдомъ 160 дней въ году. Открытіе и закрытіе навигаціи у Казани видно изъ слѣдующей таблицы:

	НАЧАЛО.		ОКОНЧАНИЕ.	
	Мѣсяцъ.	Число.	Мѣсяцъ.	Число.
1840 года	Апрѣля.	24	Октября.	19
1841 ———	— — —	17	Ноября.	1
1842 ———	— — —	23	Октября.	31
1843 ———	— — —	10	Ноября.	12
1844 ———	— — —	22	Октября.	28
1845 ———	— — —	19	— — —	25
1846 ———	— — —	15	Ноября.	6
1847 ———	— — —	18	— — —	8
1848 ———	— — —	6	— — —	15
1849 ———	— — —	19	— — —	21
1850 ———	— — —	25	— — —	12
1851 ———	— — —	15	— — —	21
1852 ———	— — —	12	Октября.	7

Т. е. навигація открывается среднимъ числомъ 17-го Апрѣля, а закрывается 2-го Ноября, такъ что навигаціонный годъ составляетъ 199 дней или 6½ мѣсяца.

Ширина. Войдя въ предѣлы Казанской губерніи, Волга имѣетъ уже значительную ширину, а именно: отъ с. Троицкаго до Чебоксаръ отъ 300—400 сажень, отъ Чебоксаръ до Казани 400—450. Между Казанью и Богородскимъ до 400, а у границы Симбирской губерніи верста. Величина разлива не одинакова, она зависитъ отъ фигуры и положенія береговъ, и простирается отъ 2-хъ до 15-ти верстъ и даже болѣе, когда съ волжскимъ разливомъ соединяются разливы ея притоковъ.

Быстрота. Быстрота течения Волги вообще незначительна; по изслѣдованію Академика Кеппена истокъ Волги на 840' выше уровня Океана,

а Каспійское море ниже Азовскаго на 80' (*), слѣдовательно разность уровней истока и устьевъ Волги—920, т. е. на каждую версту приходится паденія 0,27 фут. Александръ Гумбольдтъ принимаетъ высоту Волги у Казани надъ уровнемъ Океана (**) 57,5 фут. (9 туазовъ), то на остальное течение Волги до Астрахани, принимая его въ 307 морскихъ миль, по $\frac{1}{2}$ въ градусъ экватора, а возвышеніе Чернаго моря надъ Каспійскимъ въ 13 туазовъ (***) придется 22 туаза, т. е. на версту 0,087'; это паденіе совершенно ничтожное. Собственно въ Казанской губерніи, судя даже по наглядной скорости теченія, уклоны должны быть больше средняго выше указаннаго, особенно послѣ впаденія Камы. Это доказывается во 1-хъ, наблюденіемъ надъ славомъ судовъ, во 2-хъ тѣмъ, что выше Свіяжка рыболовы употребляютъ снасти съ болѣе легкими поплавками, чѣмъ въ нижней части теченія,— послѣ поворота Волги на югъ, гдѣ вслѣдствіе большей быстроты рыбаки привязываютъ болѣе тяжелыя поплавки; всѣ эти замѣчанія подтверждаются еще недавними гидрографическими изслѣдованіями, произведенными въ 1858 году. Результаты ихъ по этому вопросу таковы: паденіе рѣки на меляхъ измѣняется отъ 0,0003 до 0,0005, а скорость отъ 2 до 4 $\frac{1}{2}$ футовъ въ секунду, а мѣстами бываетъ и до 5 футовъ. Если вышеприведенное отношеніе, выражающее величину паденія, представить въ футахъ, то получится отъ 1,5 до 1,75 паденія на версту. Паденіе въ прочихъ мѣстахъ рѣки, гдѣ нѣтъ мелей, очень измѣнчиво, но вообще можно положить, что предѣлы его заключаются между 0,5—0,3 фута на версту, при соответственномъ измѣненіи скорости теченія. Весною въ половодье скорость эта значительно возрастаетъ, особенно въ началѣ прибыли воды; по наблюденіямъ надъ сплавляемыми судами можно полагать, что средняя скорость въ это время въ мѣстахъ ниже паденія Камы 6,4 фута въ секунду, а крайніе предѣлы 4 и 8 футъ.

Берега. Правый берегъ Волги по всей Казанской губерніи командуетъ лѣвымъ, и только въ немногихъ мѣстахъ встрѣчаются низменные болотистые луга, окруженные горами. При с. Троицкомъ у Козьмодемьян-

(*) Судоход. дорож.

(**) L' Asie centrale. т. III. р. 62.102.

(***) Тамъ же.

скаго уѣзда высота праваго берега не болѣе 7 саж., отсюда внизъ по теченію она постепенно возрастаетъ и у города Козьмодемьянскъ, доходить до 27 саж., ниже отъ этого пункта до устья Супдырки (версть на 25) берегъ не высокъ и весною заливается водою. Кромѣ того правый берегъ низокъ въ слѣдующихъ мѣстахъ между селомъ Ильинская пустынь, которое стоитъ на полугорѣ и островомъ Толстая баба, у Козина острова, между деревней Урановой и селомъ Кушниковымъ, у выселка Чекуры, между выселкомъ Криуша и устьемъ рѣки Авишь, и наконецъ между селомъ Вязовья и устьемъ Свіяги; среди луговъ, окружающихъ послѣднее мѣсто возвышается конусобразная гора, на плоской вершинѣ которой стоитъ г. Свіяжскъ; за исключеніемъ всѣхъ поименованныхъ мѣстъ правый берегъ повсюду крутъ, у Чебоксарь, напримѣръ высота его надъ уровнемъ Волги до 30 сажень; отъ Свіяжска до границы Сибирской губерніи онъ постепенно становится выше и круче, а мѣстами представляется совершенно отвѣсной стѣной. Но всежъ протяженіи отъ Свіяжска кручи праваго берега только изрѣдка кой гдѣ прерываются ручьями и дождевыми промоинами. Въ первой своей половинѣ, т. е. до Свіяжска, онъ покрытъ лиственничнымъ лѣсомъ, по Свіяжскому уѣзду горы уже безлѣсны и, за исключеніемъ скатовъ къ рѣкѣ, заняты пахатными полями. Геогностическій составъ праваго берега таковъ: въ верхнихъ слояхъ глина, въ нижнихъ преимущественно известъ или гипсъ; въ послѣднихъ толщахъ встрѣчается самородная сѣра. Что касается до лѣваго берега Волги, то онъ отъ впаденія Оки постоянно низменный, болотистый и лѣсистый. Такой же характеръ онъ сохраняетъ и по Казанской губерніи до самой Казани (*). Вся сѣверо-западная часть Казанской губерніи имѣетъ сырую почву и сплошь покрыта лѣсомъ. Это сырое полѣсье, какъ важная губка, постоянно питаетъ Волгу; по этому лѣсъ въ этой мѣстности между прочимъ имѣетъ еще важное значеніе—онъ поддерживаетъ уровень волжскихъ водъ.

Дно. На всежъ протяженіи Волги дно мелко-песчаное. Отъ этого зависятъ частое измѣненіе русла; при томъ незначительная скорость и рыхлость береговъ, легко размываемыхъ, много способствуютъ частымъ

(*) См. стр. 44.

измѣненіямъ русла и фарватера. Какъ часто измѣняется направленіе фарватера видно изъ того, что на протяженіи 273 верстъ (по новѣйшимъ съ емкамъ) до впаденія Камы — существуетъ 34 перевала фарватера отъ луговаго берега къ горному, слѣдовательно на каждые 8 верстъ приходится перевалъ, не считая измѣненій отъ обоихъ береговъ къ срединѣ. Притомъ въ первой части означеннаго протяженія фарватеръ держится болѣе горной стороны въ разстояніи 80 — 100 сажень отъ берега, а посрединѣ рѣки лежитъ уже послѣ 200 верстъ теченія. Подмываніе праваго берега особенно замѣтно послѣ впаденія Камы, отсюда сильная струя бьетъ прямо въ нагорный берегъ. Наибольшія измѣненія фарватера происходятъ въ половодье; землястыя частицы, уносимыя въ это время водой, оседаютъ въ послѣдствіи вдоль береговъ, или поперегъ рѣки, или образуютъ острова; естественно, что осадки эти производятъ въ руслѣ болѣе или менѣе значительныя измѣненія: такъ напримѣръ, гдѣ русло вдругъ расширяется и скорость уменьшается, осадки ложатся по всему дну; такого рода наносы у мѣстныхъ жителей называются *розсыпями*; при крутыхъ поворотахъ рѣки по внѣшнему берегу отъ слабого теченія формируются наносы называемыя *побогками*. Тамъ гдѣ вдругъ слѣдуютъ нѣсколько крутыхъ колѣнъ, между двумя побочными наносятся родъ песчаныхъ пороговъ, называемыхъ *перекатами*; если между берегомъ и наносомъ остается промежутокъ, то такой наносъ называется *осередкомъ*. Большая часть острововъ образовались изъ осередковъ; подобный островъ скоро зарастаетъ ивнякомъ, который его и укрѣпляетъ. Всѣ подобныя измѣненія русла Волги случаются весьма часто; главнѣйшія изъ нихъ совершаются конечно во время половодья, но тоже самое въ меньшихъ только размѣрахъ происходитъ въ межень и зимнее время. Многія наблюденія убѣдили въ постоянномъ переносѣ мельчайшаго песку по дну Волги: этотъ песокъ такъ легко-движимъ, что скорость $\frac{1}{2}$ футовъ въ секунду достаточна, чтобы его увлечь. Какъ въ средне-азіятскихъ степяхъ сыпучій песокъ у куста или остова верблюда образуетъ холмы и бугры, такъ и въ волжскомъ днѣ потонувшее судно или другой какойнибудь грузъ служитъ зарожденіемъ небольшой мели. Нерѣдко Волга заковывается льдомъ при самыхъ низкихъ водахъ и въ суровую зиму промерзаетъ мѣстами до самаго дна, въ этомъ случаѣ вода роетъ себѣ новый путь, и такимъ образомъ является фарватеръ въ другомъ мѣстѣ.

Но подобныя измѣненія дна не вездѣ впрочемъ зависятъ, при малой скорости теченія, только отъ случайностей и свободно дѣлаются въ томъ или другомъ мѣстѣ. Новѣйшія изслѣдованія Волги показали напротивъ, что важнѣйшія большія мели существуютъ постоянно на однихъ и тѣхъ же мѣстахъ, и измѣняются только въ извѣстныхъ незначительныхъ предѣлахъ. Это послѣднее обстоятельство зависитъ отъ свойствъ ихъ образованія. Такія мели происходятъ не отъ случайнаго наноса песку и сору, а образуютъ родъ пороговъ и плотинъ, которыя идутъ поперегъ рѣки и составляютъ такимъ образомъ гребень или зубецъ на плоскости самаго дна. Около такого основанія и осѣдаетъ илъ, песокъ и прочее. Этотъ послѣдній подвижной составъ мели измѣняетъ свое положеніе: иной годъ песку наносится съ одной стороны больше, чѣмъ съ другой; но радіусъ всѣхъ подобныхъ видоизмѣненій мели, разумѣется, не можетъ быть великъ, потому что существованіе самой мели обуславливается выступомъ дна, состоящимъ изъ плотныхъ породъ. Весною въ половодье, когда быстрота рѣки увеличивается иногда впятеро, на такихъ постоянныхъ меляхъ Волга идетъ съ шумомъ и съ пѣною, какъ бы чрезъ порогъ.

ИЛИ НА ВОЛГѢ ВЪ ПРЕДѢЛАХЪ КАЗАНСКОЙ ГУБЕРНІИ И СРЕДСТВА ДЛѢ УЛУЧШЕНІЯ СУДОХОДСТВА.

Мели по рѣкѣ Волгѣ, называемыя перекатами, встрѣчаются преимущественно въ тѣхъ частяхъ, гдѣ берега, какъ горный, такъ и луговой, низменны и песчаны; въ этихъ частяхъ, весеннія воды, сильнымъ своимъ теченіемъ разрушая берега, производятъ въ рѣчномъ ложѣ косы, осередки и вообще осадки различнаго вида и положенія, которыя, постепенно возвышаясь, образуютъ острова, мысы, и распространяясь по дну рѣки, соединяютъ, наконецъ, оба берега общою подводною розсыпью; ежели глубина воды на плоской розсыпи не достигаетъ 10 четвертей, то мѣсто это въ рѣкѣ принято называть судоходною мелью. Средства для улучшенія судоходства по подобнымъ мелямъ состоятъ въ томъ, чтобы массу воды, протекающую по обмелѣвшему мѣсту, заставить течь по правильному ложу, т. е. такому, въ которомъ фарватеръ имѣлъ бы должное направленіе, а скорость, кромѣ потребностей судоходства, оказывала бы еще наибольшее дѣйствіе на глубину мели. Для этого, обозначивъ линію фарватера, строятъ отъ берега поперечныя плотины, которыя, задерживая

песчаные наносы, современемъ обращаются въ искусственные берега, и такимъ образомъ направляютъ массу воды въ опредѣленное русло. Въмѣсто поперечныхъ плотинъ дѣлають иногда продольныя; при подобномъ улучшеніи строятъ еще въ рѣкѣ плотины, назначеніе которыхъ направить струю воды; онѣ по этому называются *струе-отводными*; масса воды, такимъ образомъ направленная въ русло, стѣсненное плотинами, увеличиваетъ скорость теченія и этимъ углубляетъ мель; кромѣ этихъ средствъ, употребляютъ еще слѣдующія: укрѣпляютъ берега, подверженные размыву, прочною одеждою и засаживаютъ лозой песчанья отмели. Сверхъ того, для улучшенія мелей, употребляютъ средства непосредственно дѣйствующія на нихъ углубленіе, а именно: землечерпаніе простое и машинное; при чрезвычайно подвижномъ составѣ наносовъ и нѣкоторыхъ мелей, при быстромъ теченіи на этихъ мѣстахъ и извилистомъ фарватерѣ землечерпательныя машины едва-ли будутъ радикальнымъ средствомъ для улучшенія судоходства по Волгѣ; но для временныхъ расчистокъ онѣ конечно не бесполезны. Улучшеніе мелей полуплотинами обходится дорого и, какъ показалъ опытъ въ верхней части рѣки Волги и на Лоарѣ, имѣющей большое сходство съ Волгою, дѣйствуютъ весьма слабо на углубленіе ложа; средства соединенныя, т. е. полуплотины, укрѣпленіе береговъ, землечерпаніе, хотя оказали на Рейнѣ большую пользу, но употребленіе ихъ сопряжено съ такими издержками, что, при значительномъ числѣ мелей по Волгѣ, потребовался бы капиталъ, не соотвѣтствующій развитію судоходства и положенію самой промышленности, а потому для мелей по Волгѣ нужно довольствоваться временнымъ ихъ улучшеніемъ, т. е. землечерпаніемъ. По Казанской губерніи существуютъ слѣдующія мели, на которыхъ въ малую воду суда должны разгружаться или, по техническому выраженію распауживаться: *Туригья, Кушерская, Верхне* и *Нижне-Козьмодемьянскія, Кинлрская, Ново-гремягевская, Ураковская, Аннишенская, Васильевская, Верхне-услонская, Шеланговская, Буртасовская, Красновоѣдовская и Сергѣевская полива*; на Услонской и Красновоѣдовской глубина воды въ меженемъ горизонтѣ доходитъ до 3½ фут., а на остальныхъ отъ 4 — 4½ фут. Что касается до улучшенія судоходства по Волгѣ въ предѣлахъ Казанской губерніи, то до сихъ поръ, кромѣ подробныхъ съемокъ мелей, ничего еще не сдѣлано, не смотря на то,

что отъ торгующаго класса слышится настоятельная въ этомъ надобность. Кромѣ мелей, есть по Волгѣ и другаго рода затрудненія судоходству, такъ напримѣръ: неподалеку отъ с. Кирельскаго, противъ горы называемой *Соколы*, къ самой подошвѣ ея былъ сильный прибой струи и существовалъ здѣсь омутъ. Не только-что плоты, но и небольшія суда часто здѣсь разбились, кружась въ водоворотѣ по суткамъ и болѣе. Такъ было до 1850 года, когда, наконецъ, купцы пожертвовали деньги, на которыя и взорванъ былъ подводный камень, такъ долго служившій причиною многихъ несчастій.

Острова. Изъ описанія характера Волги видно, что острова ея не могутъ существовать постоянно: одинъ годъ они открываются на одномъ мѣстѣ, другой въ другомъ; даже и большіе острова подвержены постояннымъ измѣненіямъ въ своемъ видѣ и величинѣ. Упоминаемъ нѣкоторые самыя большіе въ верхнемъ теченіи Волги.

Ахмыловъ — въ 9-ти верстахъ ниже Козьмодемьянска, *Толстал Баба*, не доходя 18 верстъ до Чебоксарь, *Новосельскій* и *два городскіе* противъ самаго города, *Козинъ* въ 15 верстахъ ниже послѣднихъ, *Кокшайскій* противъ села Кокшайскаго между выселкомъ Кріуша и устьемъ рѣки Аниша и *Васильевскій* между селомъ Вязовые и дер. Васильевой. Всѣ эти острова покрыты кустарникомъ и являются ежегодно на своихъ мѣстахъ по спаденіи водъ. Отъ устья Камы, такіе постоянные острова встрѣчаются еще чаще и болѣе величины; всѣ они имѣютъ, впрочемъ, одинаковый характеръ съ предъидущими. Послѣ впаденія Камы встрѣчаются также чаще и затоны, отдѣляемые отъ фарватера песчаными косами.

Затоны служатъ обыкновенно для стоянки и зимовки судовъ. Никакого искусственнаго устройства они не имѣютъ, отчего постоянно измѣняются; такъ нѣсколько лѣтъ назадъ тому при устьѣ Камы въ затонѣ была прекрасная стоянка, гдѣ ежегодно помѣщалось слишкомъ 50 судовъ; теперь это мѣсто постепенно оставляется. Замѣчательнѣйшіе затоны слѣдующіе:

1.) *Кріушинскій* противъ деревни Новое село (Чебоксарскаго уѣзда), на лѣвомъ берегу рѣки Волги; длина его 180, ширина 40 саж., глубина наибольшая $1\frac{1}{2}$ аршина. Небольшія и плоскія суда находятъ здѣсь сподобную зимовку и ежегодно останавливаются здѣсь подчалки, коноводныя шлюпы и другія плоскодонныя суда. Неудобства затона состоятъ въ томъ, что во время весенняго разлива берега его заливаются водою.

2.) *Чекурскій* противъ выселка Чекуры, Чебоксарскаго уѣзда, на лѣвомъ берегу рѣки Волги. Длина 600, ширина 100 сажень, глубина $\frac{1}{2}$ саж. Затонъ этотъ одинъ изъ самыхъ удобныхъ для стоянки.

3.) *Аракчинскій*, находится на 17-й верстѣ отъ г. Свияжска, близъ села Верхняго Услона, на луговомъ берегу рѣки; ширина его при меженемъ горизонтъ до 60 сажень, а средняя глубина 4 фута; грунтъ дна песчаный. Въ этотъ затонъ вводятся на зимовку съ ближайшихъ пристаней пароходы, парусныя суда и коноводныя машины. Онъ можетъ помѣстить до 70-ти судовъ. Въ лѣтнее время въ устьѣ его образуется мель, и суда въ него входятъ тогда не могутъ.

4.) *Солная Воложка*—находится на 19 верстѣ ниже города Казани, у села Матюшкина, въ луговомъ берегу рѣки; ширина при меженемъ горизонтъ до 80 сажень, а глубина до 8 футовъ; грунтъ дна песчаный и частію иловатый. Въ затонъ этомъ можетъ помѣститься на зимовку до 150 и болѣе паровыхъ и парусныхъ судовъ. Въ обыкновенныя воды, по мелководію устья, могутъ входить въ затонъ этотъ только небольшія суда (*).

5.) *Теньковскій* находится отъ г. Казани въ 40 верстахъ, близъ села Теньковъ, въ горномъ берегу рѣки; ширина его до 60 сажень, а глубина до 9 футовъ; грунтъ дна песчаный. На зимовку могутъ въ него помѣщаться до 60 судовъ. Входъ въ затонъ даже и при меженней водѣ удобенъ.

6.) *Карташихинскій* противъ села Красновидова, въ луговомъ берегу рѣки; ширина до 70 сажень, а глубина до 6 футъ; грунтъ дна песчаный. Въ затонъ этомъ можетъ помѣститься до 40 судовъ. Въ лѣтнее время, вслѣдствіе весьма извилистаго, узкаго и мелководнаго фарватера устья затона, могутъ въ него входить суда, идущія неболѣе какъ на 3 четвертяхъ.

7.) *Красновидовскій* почти противъ предъидущаго, у села Красновидова; ширина его 60 сажень, а глубина до 6-ти футъ; грунтъ дна песчаный. Въ этомъ затонѣ можно помѣстить до 25 судовъ.

8.) *Богородскій* въ 70 верстахъ отъ г. Казани, выше села Богородскаго, въ луговомъ берегу рѣки; ширина его до 70 сажень, глубина до 7 футъ, грунтъ дна песчаный; въ немъ можно помѣстить до 60 судовъ.

(*) Здѣсь учреждается заведеніе для починки пароходовъ компаніи «Самолетъ».

9.) *Устье-Камскій* находится въ 75 верстахъ отъ г. Казани, выше устья рѣки Камы; ширина его до 80 сажень, а глубина до 6 футь; грунтъ дна песчаный; въ этомъ затоу можно помѣстить до 30 судовъ. Въ лѣтнее время, по причинѣ весьма мелкаго и извилистаго фарватера, въ устьѣ затоу могутъ входить только небольшія посудины.

10.) *Кирельскій* находится отъ г. Казани въ 92-хъ верстахъ, выше села Кирельскаго, въ горномъ берегу рѣки; ширина его до 60 сажень, а глубина до 7 футь; грунтъ дна песчаный. Въ немъ можно помѣстить до 30 судовъ.

11.) *Спасскій* находится отъ г. Казани на 117 вер., при рѣчкѣ Безднѣ, въ луговомъ берегу рѣки; ширина его до 80 сажень, а глубина до 8 футь; грунтъ дна песчаный и частью иловатый; въ немъ можетъ помѣститься до 60 судовъ. Тутъ находится пароходно-машинная фабрика общества «Кавказъ и Меркурій», которое предполагаетъ произвести для улучшенія затоу нѣкоторыя работы—углубить его и расчистить.

12.) *Тенишевскій* находится отъ города Казани въ 129 вер., противъ дер. Тенишева, въ горномъ берегу рѣки; ширина его до 60 сажень, а глубина до 4-хъ футь. Въ него можно помѣстить до 15 судовъ.

13.) *Урюмскій* находится на 150 верстахъ отъ г. Казани, противъ деревни Урюма, въ горномъ берегу рѣки; ширина его до 60 сажень, а глубина до 8 футь; грунтъ дна песчаный. Въ немъ можетъ помѣститься до 40 судовъ.

Переправы. Важнѣйшія изъ нихъ Козьмодемьянская, Чебоксарская, Сундырская, Козловская, Васильевская, противъ Свіяжска, у деревни Васильевой и Тетюшская. Самый большой перевозъ по средствамъ для переправы предпоследній; онъ находится на Московско-Сибирскомъ трактѣ. Здѣсь, кромѣ досчаниковъ и лодокъ, имѣются паромы 3-хъ сажень въ ширину и 8 въ длину. Васильевскій перевозъ существуетъ только тогда, когда Волга въ обыкновенныхъ берегахъ. Во время же разлива переѣзжаютъ Волгу въ другомъ мѣстѣ, именно у с. Верхняго Услона, находящагося на правомъ высокомъ берегу противъ Казани. Время переѣзда съ точностію опредѣлить невозможно; это зависитъ отъ ширины рѣки, перевознаго судна, числа рабочихъ, а еще болѣе отъ вѣтра: въ сильный вѣтеръ запрещено перевозить вовсе. Въ тихую погоду, при ширинѣ 360 сажень, Волгу переѣзжаютъ въ $\frac{1}{2}$ или $\frac{3}{4}$ часа; во время весенняго разлива и неблагопріятной

погоды переправа требуетъ мѣстами 6-ти и болѣе часовъ времени. Для перѣзда съ одного берега Волги на другой при каждомъ селѣ и деревняхъ есть кое-какіе перевозочныя средства. Такия переправы устроены чтобы перевозить пѣшеходовъ и крестьянскія телѣги, а въ нѣкоторыхъ пунктахъ имѣются весьма хорошіе досчаники. Всѣ меньшіе перевозки принадлежатъ обществамъ, а находящіяся на почтовыхъ и большихъ трактахъ—казнѣ и отдаются въ оброчное содержаніе частнымъ лицамъ. Выше и ниже Казани лучшія перевозныя средства имѣются въ слѣдующихъ пунктахъ: Морквашахъ, Ключищахъ, Красновидовѣ, Богородскомъ, Сюкѣевѣ, Тетюшахъ, Урюмѣ и др. мѣстахъ. Въ заключеніе, надо упомянуть еще, что переправы чрезъ Волгу прекращаются не только въ нѣсколько крѣпкій вѣтеръ, а и на болѣе продолжительное время—осенью и весною, когда Волга становится или когда она близка къ вскрытію., наконецъ когда идетъ по ней ледъ. Весной нерѣдко случается, что сообщеніе вовсе прекращается на трое сутокъ и даже на недѣлю и болѣе.

ПРИТОКИ РАКИ ВОЛГИ.

Рѣка Кама. Вытекаетъ изъ болотъ Глазовскаго уѣзда, Вятской губерніи, и течетъ по губерніямъ Пермской, Оренбургской и Казанской, всего 2000 вер. Источники Камы лежатъ подъ 58° 15' широты, у деревни Полонской, въ сосѣдствѣ съ источникомъ одного изъ главныхъ ея притоковъ р. Вятки. Рѣчная область Камы равняется одной трети волжской, т. е. 10,000 кв. г. миль. Вятки зовутъ Каму *Будлиш.нѣ-Камъ* т. е. великая рѣка. Она вполне заслуживаетъ это названіе: Кама многоводна и судоходна почти по всей своей длинѣ, за исключеніемъ первыхъ 40 верстъ. Пороговъ, водопадовъ и мелей по ней нѣтъ. Въ предѣлахъ Казанской губерніи, и то въ самое жаркое время, открывается иногда перекать около 40-й версты отъ ея входа въ губернію. По Казанской губерніи Кама течетъ 184 версты. Ширина ея въ обыкновенныхъ берегахъ различна: при устьѣ Вятки 400 с., при Чистополѣ 250, при Шуранѣ и Лаишевѣ 350, а при устьѣ до 500. Кама гораздо полноводнѣе Волги; даже лѣтомъ ходятъ по ней суда безъ препятствій. Причина многоводности Камы заключается во множествѣ болотъ въ верховьяхъ и большихъ притокахъ. Глубина Камы

въ разное время года и въ разныхъ пунктахъ мѣняется между 1½—10 с., а именно: близъ с. Соколыхъ горъ. 80—75 ф.

— — — Покровскаго. 25—40 —

— — — Чистополя. 30 ф.

— — — Рыбной слободы 60 —

— — г. Лаишева. 28 —

— — — при устьѣ. 42 — (*).

Кама течетъ быстрее Волги. Также какъ и Волга, Кама заливаетъ луговую сторону; противъ с. Полянокъ весенній разливъ на 5 верстъ, с. Покровскаго на 8, у Чистополя на 15 верстъ въ большую воду, близъ Рыбной Слободы тоже, т. е. почти вплоть до с. Алексѣевского, у Мансурова — 12 верстъ, у Епанчиной — 25 верстъ, при устьѣ—20 и мѣстами 25 верстъ.

Кама всегда вскрывается нѣсколько позже Волги, въ послѣднихъ числахъ Апрѣля; среднимъ числомъ до 10-го Мая вода прибываетъ, а съ половины Мая начинаетъ спадать и въ обыкновенные берега рѣка вступаетъ въ половинѣ Юня; въ половинѣ Августа уровень ея отъ лѣтнихъ жаровъ дѣлается ниже весенняго футовъ на 15 или 20, но это не мѣшаетъ быть Камѣ и въ эту пору самой удобной рѣкой для судоходства внизъ и вверхъ по теченію. *Берега*—правый постоянно возвышенъ, хотя мѣстами горы, сопровождающія справа Каму, удаляются верстъ на 8-мъ отъ середины теченія рѣки, какъ видно изъ Геогностической карты, въ которой низменныя мѣста заняты системой новѣйшихъ наносовъ. Въ селѣ Соколыхъ-горахъ берегъ возвышается надъ водою сажень на 30, у Шурана слишкомъ на 18 (130 ф.) (**); отсюда онъ постепенно понижается и при устьѣ дѣлается положе. Лѣвый берегъ совершенно плоскій, только отъ Чистополя верстъ на 20-ть вверхъ по теченію и еще у Мурзики нѣсколько возвышается, не превосходя впрочемъ 10 сажень. Поемныя мѣста постоянно почти сопровождаютъ рѣку слѣва; такъ наприм. въ разливъ можно иногда плыть отъ Алексѣевского до Мурзики и отъ сей послѣдней до самаго устья *Острова* не велики и по своему положе-

(*) См. судох. дорожникъ.

(**) По барометрическому опредѣленію.

нію судоходства не затрудняютъ. Переправы паромныя находятся въ слѣдующихъ мѣстахъ: Сс. Соколыхъ горахъ, Омарѣ, г. Чистополѣ, с. Зміевѣ, Рыбной-Слободѣ, Шуранѣ (2 пар. по 400 п.), Кубасахъ, д. Епанчиной. Берега въ мѣстахъ переправъ большею частію песчаные.

Дно Камы также большею частію песчано и изрѣдка каменисто. Вода на видъ чище и лучше волжской. Кама изобилуетъ рыбой, которая вкуснѣе волжской. Быстрота течения, весною увеличивающаяся отъ напора водъ, затрудняетъ судоходство. Для того, чтобы стоять на мѣстѣ, суда, ходящія по Камѣ, употребляютъ вдвое болѣе тяжелые якоря чѣмъ на Волгѣ; эта же быстрота препятствуетъ и взводному судоходству по Камѣ.

Въ Казанской губерніи всѣ рѣки принадлежатъ къ каспійскому бассейну и Волгѣ. Замѣчательнѣйшіе притоки, впадающіе въ Волгу, кромѣ Камы, слѣдующіе, съ правой стороны:

Сура вытекаетъ изъ Кузнецкаго уѣзда Саратовской губерніи, а изъ Симбирской, въ 9 верстахъ отъ города Ядрина, входитъ въ Казанскую губернію, гдѣ протекаетъ 40 верстъ, впадаетъ въ Волгу въ Нижегородской губерніи при городѣ Василь-Сурскѣ. Глубина въ обыкновенное время до 2-хъ аршинъ, ширина отъ 50 — 70 сажень. Во время разлива глубина 4—5 сажень, ширина мѣстами до 5 верстъ. Разливъ начинается въ апрѣль мѣсяцъ и продолжается недѣли три и болѣе. Правый берегъ по Казанской губерніи большею частію гористый и лѣсистый, вышиною 10—12 сажень. Береговой лѣсъ преимущественно корабельный—дубовый. Спуски къ руслу круты. Лѣвый берегъ песчаный и заливается весеннею водою. Дно песчаное; по немъ встрѣчаются омуты и мели. Сура судоходна только весною; на баркахъ, полубаркахъ, тихвинкахъ и сурякахъ сплавляется къ Василь-Сурской пристани разнаго рода хлѣбъ и, кромѣ того, корабельный лѣсъ. Казанская губернія, впрочемъ, почти не принимаетъ участія въ этомъ торговомъ движеніи по Сурѣ: мимо г. Ядрина весною проходитъ до 400 разшивъ съ хлѣбомъ, саломъ, спиртомъ. Всѣ эти продукты забираются на Промзинской и на Порецкой пристаняхъ, а изъ Ядрина отправляются всего только одна или двѣ разшивы, не смотря на особенно выгодное положеніе этого пункта для торговли хлѣбомъ. Осенью взводятъ вверхъ по Сурѣ порожнія суда для всенней грузки. Главнѣйшія переправы: 1.) при городѣ Ядринѣ по дорогѣ изъ

Цивильска, 2.) при деревнѣ Ивановой, на почтовой дорогѣ изъ Ядрина въ Козьмодемьянскъ. Переправы производятся на паромахъ; полотно парома настиляется на бортахъ 2-хъ сплоченныхъ лодокъ; въ лѣтнее время паромъ ходитъ по канату, протянутому съ берега на берегъ, и поднимаетъ 80 человѣкъ пѣшихъ или пять крестьянскихъ телѣгъ съ лошадьми; въ тихое время можно переправиться чрезъ Суру минуя въ 10-ть. Во время разлива приходится переѣзжать версты три. Изъ притоковъ Суры можно замѣтить: Вылу и Гремячку. Первая очень быстро течетъ полукружьемъ съ юга на западъ, принимаетъ въ себя много небольшихъ рѣчекъ, какъ-то: *Ошмашку, Штранку, Большой и Малой Арбашъ, Пизинеръ, Хороклу, Орбашку, Елашку, Могкоушку, Пегенорку, Югутъ* и др. Р. *Хирь*, захватывающая на незначительное протяженіе южную часть Ядринскаго уѣзда, часть лѣсную, —весною служитъ для сплава лѣса внизъ по Суры небольшими рамами по десяти бревенъ въ рядъ.

Большая Цивиль вытекаетъ изъ болотъ Цивильскаго уѣзда, впадаетъ въ Волгу въ 23-хъ верстахъ ниже города Чебоксарь. Длина всего теченія 65 верстъ, русло извилисто. Ширина обыкновенная до 5 сажень, а при разливѣ мѣстами до 2½ верстъ; глубина въ первомъ случаѣ не болѣе аршина, а въ послѣднемъ до 2-хъ сажень. Берега открытые, съ крутыми спусками къ руслу, вышиною до 2-хъ сажень; на 13 верстѣ отъ устья на правомъ берегу, на протяженіи нѣсколькихъ верстъ идутъ холмы, покрытые дубовымъ лѣсомъ. Дно глинистое или хрящеватое. Мосты находятся во многихъ мѣстахъ, но только лѣтомъ, а для весны устроены перевозы на досчаникахъ и плотяхъ; изъ нихъ главнѣйшіе на большомъ Московскомъ трактѣ у Вороновской слободки и у села Никольскаго. Взводка судовъ бываетъ только въ самую высокую воду и начинается преимущественно отъ Вороновской слободки. Взводное судоходство длится обыкновенно около двухъ недѣль; въ началѣ мая оно оканчивается и только порожнія суда поднимаются съ Волги отъ устья Цивилия вверхъ завозомъ якоря и послѣ этого времени. Сплава лѣса по Цивилю не бываетъ, хотя рѣка удобна для этого, но по берегамъ растутъ только корабельныя рощи и мелкій кустарникъ. Цивиль, какъ и Сура, имѣетъ также много притоковъ, а именно, справа: *Средній Цивиль, Абасирку, Большую Сорку*, двѣ *Большія Шатмы, Унгу* и *Кукарку*; съ лѣвой *Малый Цивиль*

всего сѣвернаго казанскаго края. Сплавъ начинается приблизительно въ 100 верстахъ отъ устья этой рѣки, а далѣе вверхъ уже устроены мельницы. Рубка первоначально производилась по берегамъ близъ пристаней; но годъ отъ году подвигаясь далѣе и далѣе отъ рѣки, она ушла въ настоящее время на разстояніе по крайней мѣрѣ 15—20 верстъ отъ фарватера, такъ что близъ береговъ хорошаго лѣсу теперь нѣтъ вовсе.

Большая Кокшага принимаетъ съ правой стороны: 1.) *Лужу*, 2.) *В. Кундышъ*, 3.) *Сорожку* или *Черную*. Съ лѣвой. 1.) *Арью*, 2.) *Сухой оврагъ*, 3.) *Щапъ*, 4.) *Оврагъ безымянный*, 5.) *Пирьялку*, 6.) *Куртмелажъ*, 7.) *Лубогку*. Эти рѣчки принимаютъ въ себя еще другія менѣе значительныя. Всѣ они весной значительно наполняются водою. Изъ всѣхъ этихъ рѣчекъ болѣе замѣчательна *В. Кундышъ*; онъ начинается въ *Вятской губерніи*. Общая длина до 50 верстъ, ширина мѣстами до 10 сажень. Берега его круты и высоки. Эта рѣчка можетъ быть сплавною и по ней прогонялся дровяной лѣсъ.

Сорожка или *Черная* начинается въ озерѣ того же названія и принимаетъ въ себя двѣ маленькія рѣчки, пробѣгающія по болотамъ. Ширина 8—10 сажень, берега плоски и болотисты. Не въ дальнемъ разстояніи отъ нея есть хорошій лѣсъ. Очистивъ русло отъ валежника, можно *Сорожку* сдѣлать сплавною.

Арья небольшая рѣчка 3—5 сажень ширины, съ отлогими берегами; по расчисткѣ будетъ удобна для сплава розсыпью.

Щапъ и *Оврагъ* гораздо менѣе предъидущей. Для сплава поэтому неудобны; но по берегамъ ихъ стоитъ превосходный лѣсъ.

Лубогка съ довольно высокими берегами, по расчисткѣ можетъ быть сплавною, тѣмъ болѣе, что вблизи ея есть хорошій лѣсъ.

Куртмелажъ по расчисткѣ можетъ быть сплавною, но имѣетъ небольшое протяженіе.

Малая Кокшага начинается тоже въ *Яранскомъ уѣздѣ*, течетъ съ сѣвера на югъ 300 верстъ. Ширина различна, мѣстами до 15 сажень. Берега измѣнчивы. Въ $4\frac{1}{2}$ верстахъ отъ села *Кокшайскаго*, впадаетъ малая *Кокшага* въ *Волгу*. Величина, характеръ этой рѣки и значеніе совершенно такіе же, какъ и предъидущей, т. е. б. *Кокшаги*. Въ г. *Царевко-кокшайскѣ* устроенъ чрезъ малую *Кокшагу* деревянный мостъ; весной его

пязовые города лѣсъ и лѣсныя издѣлія, а вверхъ рогожи, кули, лубки, мочала и т. п.

Рутка входитъ изъ Вятской губерніи; она извилиста, протекаетъ по Казанской около 245 верстѣ и впадаетъ въ Волгу, въ полуверстѣ ниже Козьмодемьянска. Въ меженія воды среди лѣта воды въ ней бываетъ иногда не выше колѣна. Берега песчаные и лѣсистые; дно песчаное и глинистое. Лѣтомъ черезъ Рутку устроены бывають мосты, но весною ихъ разводятъ, а переправы производятся на досчаникахъ. Такія переправы въ здѣшней глухой лѣистой мѣстности особенно неудобны; быстрая вода весною дѣлаетъ ихъ даже опасными и уже всегда продолжительными. Должна рѣка изобилуетъ сѣнокосами и лѣсомъ, который и сплавляется весною. Близъ у. Рутки есть небольшой притокъ Волги *Ярда*; на ней находятся лѣсопильный заводъ и мукомольная мельница.

Большая Кокшага вытекаетъ изъ Вятской губерніи. Вся длина теченія 399 верстѣ, впадаетъ въ Волгу верстою выше с. Кокшайскаго. Теченіе тихое, средняя ширина до 20 сажень, глубина незначительная $\frac{1}{2}$ —1 аршина, мелей много, а также и ямъ; берега, особенно лѣвый, пологи и песчаны, а мѣстами болотисты и почти сплошь покрыты краснымъ лѣсомъ. Въ Царевококшайскомъ уѣздѣ на берегу Кокшаги стоитъ одна только деревенька. Въ разливъ ширина мѣстами достигаетъ до 4 верстѣ, а глубина до 2 сажень. Въ это время съ давнихъ поръ по Кокшагѣ сплавляется дровяной и стросвой лѣсъ, преимущественно же первый изъ Вятской губерніи Яранскаго уѣзда и Казанской изъ уѣздовъ Чебоксарскаго и Царевококшайскаго. Изъ Вятской, сверхъ того, на небольшихъ судахъ привозятъ мочалы и цѣновки. Затоны и заливы рѣки служатъ пристанями; на нихъ зимою заготовляютъ плоты, которые весною, когда вода достаточно подымется, выводятъ въ рѣку. Изъ переправъ замѣтимъ одну у села Щапъ, а другую на дорогѣ изъ Царевококшайска въ Козьмодемьянскъ; обѣ находятся въ лѣсу. Небольшой паромъ, подымающій крестьянскую телѣгу съ парой лошадей или 10 человекъ пѣшихъ, ходитъ по канату; таковы же и двѣ остальные переправы по пути изъ Царевококшайска въ Липшу. Весною, по причинѣ низкихъ, лѣсистыхъ береговъ, сообщенія черезъ рѣчку прекращаются вовсе, а одиночные люди переправляются въ лодкахъ. Въ отношеніи сплава лѣса рѣка эта и ея система имѣють большое значеніе для

всего сѣвернаго казанскаго края. Славъ начинается приблизительно въ 100 верстахъ отъ устья этой рѣки, а далѣе вверхъ уже устроены мельницы. Рубка первоначально производилась по берегамъ близъ пристаней; но годъ отъ году подвигалась далѣе и далѣе отъ рѣки, она ушла въ настоящее время на разстояніе по крайней мѣрѣ 15—20 верстъ отъ фарватера, такъ что близъ береговъ хорошаго лѣсу теперь нѣтъ вовсе.

Большая Кокшага принимаетъ съ правой стороны: 1.) *Лужу*, 2.) *В. Кундышъ*, 3.) *Сорожку* или *Черную*. Съ лѣвой. 1.) *Арью*, 2.) *Сухой оврагъ*, 3.) *Щапъ*, 4.) *Оврагъ безымянный*, 5.) *Пырьялку*, 6.) *Куртмелажъ*, 7.) *Лубогку*. Эти рѣчки принимаютъ въ себя еще другія менѣе значительныя. Всѣ они весною значительно наполняются водою. Изъ всѣхъ этихъ рѣчекъ болѣе замѣчательна *В. Кундышъ*; онъ начинается въ Вятской губерніи. Общая длина до 50 верстъ, ширина мѣстами до 10 сажень. Берега его круты и высоки. Эта рѣчка можетъ быть сплавною и по ней прогонялся дровяной лѣсъ.

Сорожка или *Черная* начинается въ озерѣ того же названія и принимаетъ въ себя двѣ маленькія рѣчки, пробѣгающія по болотамъ. Ширина 8—10 сажень, берега плоски и болотисты. Не въ дальнемъ разстояніи отъ нея есть хорошій лѣсъ. Очистивъ русло отъ валежника, можно Сорожку сдѣлать сплавною.

Арья небольшая рѣчка 3—5 сажень ширины, съ отлогими берегами; по расчисткѣ будетъ удобна для сплава розсыпью.

Щапъ и *Оврагъ* гораздо менѣе предъидущей. Для сплава поэтому неудобны; но по берегамъ ихъ стоитъ превосходный лѣсъ.

Лубогка съ довольно высокими берегами, по расчисткѣ можетъ быть сплавною, тѣмъ болѣе, что вблизи ея есть хорошій лѣсъ.

Куртмелажъ по расчисткѣ можетъ быть сплавною, но имѣетъ небольшое протяженіе.

Малая Кокшага начинается тоже въ Яранскомъ уѣздѣ, течетъ съ сѣвера на югъ 300 верстъ. Ширина различна, мѣстами до 15 сажень. Берега измѣнчивы. Въ 4½ верстахъ отъ села Кокшайскаго, впадаетъ малая Кокшага въ Волгу. Величина, характеръ этой рѣки и значеніе совершенно такіе же, какъ и предъидущей, т. е. б. Кокшаги. Въ г. Царевко-кокшайскѣ устроенъ чрезъ малую Кокшагу деревянный мостъ; весною его

снимаютъ и переправляются на паромѣ. Сплавъ по м. Кокшагѣ начинается отъ Царевококшайска; выше же по ней устроены мукомольныя и лѣсопильныя мельницы съ глухими плотинами, да къ тому же и лѣсныя породы въ этихъ мѣстахъ не цѣнны, именно: осина, ольха, частію ель. Малая Кокшага съ обѣихъ сторонъ имѣетъ много незначительныхъ притоковъ; между ними извѣстенъ Кундышъ 1-й, по которому сплавляется лѣсъ въ розсыпь.

Притоки малой Кокшаги: Съ правой стороны, выше города: *Ошла* и *Шал*; ниже города: *Нолл*, *Чернал*, *Студенал*, *Мартынь*, *Крутой оврагъ*, *Таиръ*. Съ лѣвой стороны, выше города: *Руйка*, *два безымянныхъ ручья*, *Писка*, *Манага*; ниже города: *Корена*, *Чернал*, *Студенал*, *Нижній-Кундышъ*, *Нордъ*, *Порда-Шикса*, *Кудушъ*.

Рѣчки: Ноля, Черная, Студеная, Мартынь очень засорены и притомъ извилисты; отъ весеннихъ разливовъ около нихъ образовались значительныя болота. Даже и по расчисткѣ онѣ не могутъ быть хорошими сплавными путями.

Крутой оврагъ и Таиръ очень малы, всего 10 и 7 верстѣ длиною.

Изъ рѣкъ, впадающихъ въ малую Кокшагу, слѣва въ отношеніи сплава могутъ быть полезны Норда, но только по расчисткѣ.

Нижній Кундышъ; расчищенный лѣтъ 25 тому назадъ, течетъ изъ Уржумскаго уѣзда; дно его песчаное, берега отлогіе; рѣчка эта быстра и неглубока; ширина 10—14 сажень; въ полоую воду сплавляется по немъ строевой лѣсъ въ большомъ количествѣ на пространствѣ 30 верстѣ внизго теченія, именно отъ озера Таиръ, считающагося сплавною пристанью. Изъ вливающихъ въ Кундышъ рѣчекъ могутъ быть сплавными справа *Гирь* (4 версты), слѣва *Шильма* (14 верстѣ).

Илетъ выходитъ въ Казанскую губернію изъ Вятской (Уржумскаго уѣзда), протекаетъ по Царевококшайскому и Чебоксарскому уѣздамъ, впадаетъ въ Волгу въ двухъ верстахъ выше деревни Козловки. Длина около 300 верстѣ; теченіе весьма быстрое, такъ что мѣстами рѣка не замерзаетъ въ здѣшнія жестокия зимы. Глубина Илети въ обыкновенныхъ берегахъ отъ 2-хъ аршинъ до 1-й сажени, а въ разливъ 2—3 сажени; средняя ширина въ первомъ случаѣ 20 саж., а во второмъ до 3-хъ верстѣ; берега песчаные, отлогіе и покрытые лѣсомъ. Дно ямистое, песчаное, изрѣдка иловатое; весною по Илети сплавляютъ лѣсъ. Сплавъ

производится не болѣе какъ на 100 верстахъ нижняго теченія рѣки, а именно отъ моста устроеннаго на большой дорогѣ изъ Царевококшайска въ Казань. Къ неудобствамъ этой сплавной рѣки надо отнести быстрое ея теченіе, которымъ разбивается много плотовъ.

На большой дорогѣ изъ Царевококшайска въ Казань, въ д. Лушмарахъ мостъ, а весною перевозъ на досчаникахъ. Черезъ Илетъ какъ и черезъ другія небольшія рѣчки, сверхъ того, переправляются во многихъ мѣстахъ по плотинамъ, устроеннымъ при мельницахъ. Изъ числа многихъ притоковъ замѣчательнѣе другихъ *Ашитъ*, по которому тоже производится весною сплавъ лѣса въ розсыпь.

На Илети и Ашитѣ устроено много мельницъ. Притоки рѣки Илети съ правой стороны: *Паранга, Провка, Яранка, Кужеръ*; съ лѣвой стороны: *Ашитъ, Петлянка*. Кокшага и Илетъ обыкновенно разливаются во второй половинѣ апрѣля. Вода стоитъ не болѣе двухъ недѣль, такъ что въ половинѣ мая рѣки эти входятъ въ нормальные свои берега. Зати-ваются же льдомъ обыкновенно въ первыхъ числахъ ноября. Обѣ Кокшаги и Илетъ имѣютъ для края большое значеніе, какъ сплавные пути, оживляющіе лѣсную промышленность всей сѣверной части губерніи. Въ то же время и важнѣйшія неудобства этихъ рѣкъ въ отношеніи сплава происходятъ отъ того, что онѣ протекаютъ почти сплошь лѣсами. Малое паденіе, за исключеніемъ Илети, и низкіе берега способствуютъ широкому разливу весною. Прибрежный лѣсъ потопляется въ это время полосами отъ 2-хъ до 5-ти верстъ и болѣе. Вода подмываетъ опоры не только-что большихъ деревьевъ, но постепенно обнажаетъ и здоровые корни; такимъ образомъ сваленный лѣсъ, во-первыхъ, гибнетъ безъ пользы, во-вторыхъ—смытыя водою деревья плывутъ до перваго препятствія, гдѣ къ одинокой лѣсинѣ вскорѣ набираются сучья, песокъ, земля и т. п. Здѣсь такіе наносы называютъ *каржани*; каржи чрезвычайно затрудняютъ сплавъ, и ежегодно о нихъ разбивается много плотовъ.

Казанка получаетъ начало въ Казанскомъ уѣздѣ близъ деревни Казанбашъ, течетъ тихо и весьма извилисто на протяженіи 150-ти верстъ, потомъ впадаетъ въ Волгу нѣсколько выше Бакалдинской пристани въ 5-ти верстахъ отъ г. Казани. Ширина 10—25 саженъ; глубина отъ 2-хъ аршинъ до 1-й сажени, а на перекатахъ отъ 10-ти до 12-ти верш.;

устье ее засыпано пескомъ, такъ что на немъ воды лѣтомъ бываетъ 8—12 верш. Берега крутые; грунтъ дна известковый, почему вода жестка и неудобна къ употребленію (*). Казанка не судоходна, но весною во время разлива служитъ для судоходства до Адмиралтейской слободы, а мелкія посудины входятъ по пей и въ г. Казань, въ притокъ Булакъ. Устье ея требуетъ непремѣнной расчистки и углубленія, чтобы хоть мелкія суда могли по пей сплавляться въ лѣтнее время.

Бездна вытекаетъ изъ лѣса при деревни Тюгульбасвъ, течетъ съ юга на сѣверъ весьма тихо, уклоняясь нѣсколько на западъ и обойдя съ востока и сѣвера городъ Спасскъ, впадаетъ въ рукавъ Волги—Чертыкъ; у села Никольскаго, Бездна образуетъ прудъ, около пяти верстъ длиною и 250 сажень шириною. Ширина Бездны отъ деревни Фадѣвки 10—15 сажень; берега крутые, отчасти покрытые лѣсомъ, въ трехъ верстахъ за селомъ Никольскимъ болотисты. Длина ея теченія 49 верстъ; на ней есть и мельницы. Весною во время разлива отъ Спасска бываетъ судоходна.

Меленка беретъ начало изъ болота въ дачахъ села Болгары, протекаетъ подъ горой, на которой находятся развалины древней столицы Болгарскаго царства, и впадаетъ въ 5-ти верстахъ отсюда въ Волгу. Эта рѣка почти вся занесена иломъ и составляетъ зыбкое болото. Длина ея теченія около 14-ти верстъ.

Утка орошаетъ южную часть Спасскаго уѣзда, вытекаетъ изъ большаго утинскаго болота, въ 4-хъ верстахъ отъ села Кузнечихи, и впадаетъ въ Волгу, въ такъ называемый Щучій затонъ. Длина теченія Утки до 70-ти верстъ; ширина отъ 20-ти до 50-ти; берега плоскіе и мѣстами весьма болотисты. Утка часто удерживается значительными прудами, какъ напримѣръ: у дд Кокряцкаго городища, Маклашевки и др. отъ д. Зеленовки, гдѣ также есть прудъ, Утка въ дальнѣйшемъ своемъ теченіи окружена болотами и озерами, до самаго Щучьяго затона, гдѣ она образуетъ нѣсколько озеръ. Въ Утку впадаютъ съ правой стороны: *Ясапка*, *Селитряной ключъ*, съ лѣвой *Новые голны*; мельницъ на ней значительное число.

(*) См. ниже химическій анализъ водъ стр. 92.

Малая начало беретъ близъ деревни Налѣтвиной, течетъ съ востока на западъ, частью по границѣ Спасскаго уѣзда съ Ставропольскимъ. Съ правой стороны въ нее текутъ: *Зарлика, Баракъ, Гребнуха*, съ лѣвой *Солосна*.

Большой Черемшанъ втекаетъ въ Казанскую губернію изъ Оренбургской близъ деревни Бяганы, а близъ деревни Малой Максимкиной входитъ въ Сябирскую, гдѣ въ 50-ти верстахъ ниже города Сенгилея впадаетъ въ Волгу. Течение извилистое, динвою по Казанской губерніи около 80-ти верстъ, ширина сажень 20, мѣстами болѣе; наибольшая глубина до 2½ сажень. Во время разлива существуютъ перевозы въ деревняхъ Старые Челны, Буряетовой, Караульвой горѣ, селѣ Вишневои Полянѣ и близъ деревни Сайданаевои. Судоходства и сплава лѣса не производится, но есть мельницы. Притоки: *Большая Сюлга, Телерликъ* и *Малой Черемшанъ*.

Малый Черемшанъ начинается въ Чистопольскомъ уѣздѣ, течетъ отъ сѣвера къ югу, уклоняясь нѣсколько на западъ и вступаетъ въ Спасскій уѣздъ въ 2-хъ верстахъ отъ деревни Черемшанъ Крутояръ. Берега его большею частью покрыты лѣсомъ, отъ деревни Садиловки до деревни Ахметевой на разстояніи 9-ти верстъ болотисты. Далѣе до самаго вступленія въ Сябирскую губернію Малый Черемшанъ течетъ чрезъ лѣса на пространствѣ слишкомъ 20-ти верстъ отъ деревни Ахметевой до границы Спасскаго уѣзда. Все течение Черемшана можно полагать въ 120 верстъ. Дно иловатое, изрѣдка песчаное. Черемшанъ принимаетъ въ себя слѣдующія рѣки: съ правой стороны: *Дуртанъ, Литру, Студенецъ, Атаси, Большую Шю*, въ которую впадала *Малая Шю, Азикъ* и *Черную*; съ лѣвой стороны: *Госолиху, Мурасу, Куршану, Азирку, Сукшу, Альнъ, Тунбу*.

КАМСКІЙ БАССЕЙНЪ.

Замѣчательнѣйшія рѣки, впадающія въ Каму съ правой стороны:

Вятка начинается въ болотахъ Вятской губерніи въ Глазовскомъ уѣздѣ, не подалеку отъ истоковъ Камы; длина течения Вятки 1600 верстъ; при деревнѣ Татарской Тулбѣ входитъ она въ Казанскую, гдѣ, пройдя по восточной границѣ Мамадышскаго уѣзда, при дерев-

ни Грахани, впадаетъ въ Каму. Средняя ширина ея между 150 и 250 сажень. Наибольшая глубина въ обыкновенныхъ берегахъ 10—18, наименьшая 5—7, теченіе столь же тихое какъ и Волги; правый берегъ высокій, крутой и глинистый, покрытъ лѣсомъ, лѣвый отлогій; полноводье длится около мѣсяца до конца мая. (Вскрытіе Вятки смотри таблицу). Противъ села Отарокъ открывается лѣтомъ мель, впрочемъ не ежегодно; при устьѣ есть островъ 200 саж. длиною. Переправа въ г. *Мамадышъ* на 3-хъ паромахъ, изъ нихъ два поднимаютъ до 400 пудовъ груза. Въ обыкновенное время рѣку переѣзжаютъ въ $\frac{1}{2}$ часа, весной въ часъ и болѣе. Вятка судоходна отъ Слободскаго; по ней сплавляютъ желѣзо, чугуны, мѣдь, артиллерійскіе снаряды, лѣсъ строевой и корабельный; вверхъ идутъ разные грузы какъ съ низовыхъ пристаней Волги и Астрахани, какъ-то: рыба, соль, такъ и изъ верховыхъ съ разными товарами. Въ Вятскую губернію суда идутъ бичевою по крайней мѣрѣ до г. Орлова. Судоходство по Вяткѣ довольно значительно: ежегодно до 9,000 человѣкъ бываетъ занято работами на судахъ. Притоки: *Бураць, Вошгорма, Шіл, Эрикса, Отма.*

Большая Меша начинается въ Мамадышскомъ уѣздѣ, въ окрестностяхъ Мешинскаго мѣдиплавительнаго завода, впадаетъ въ Каму въ Лаишевскомъ уѣздѣ, у деревни Епанчиной. Теченіе извилистое, длиною 250 верстѣ; ширина обыкновенная 5—10 сажень; глубина наибольшая 2 и 4 аршина, а во время весенняго разлива первая 100 — 150, а вторая 3—5 сажень; берега пологіе, покрыты лѣсомъ или кустарникомъ, или глиноватые; перевозки постоянный при с. Обуховѣ, а весной: временные при с. Рождественскомъ и дер. Байчугахъ. Меша не судоходна, а замѣчательна по богатству рыбы и раковъ. На Мешахъ есть мельницы. Притоки: *Нурма, Малая Меша, Большая Сабличка* и *Ныса*. Незначительныя рѣчки, впадающія въ Каму съ правой стороны, суть слѣдующія: *Бетка* у Рыбной слободы, *Кривуша* противу с. Березовки, *Шужбутъ* противу с. Зміева, *Сукъ* у с. Покровскаго (Пеньки) и *Омарка* противу села Благовѣщенскаго (Омары), съ ручьями *Жиряенною* и *Сескилесъ*. Замѣчательнѣйшія рѣчки, впадающія въ Каму съ лѣвой стороны: *Шелша* входитъ въ Казанскую изъ Оренбургской губерніи, близъ с. Нижняго Карамышева, впадаетъ въ Каму въ Чистопольскомъ уѣздѣ у с. Покровскаго

(Пеньки); обыкновенная ширина отъ 20-ти до 30-ти сажень; глубина отъ 1—1½ сажень; берега пологіе, мѣстами заросшіе кустарникомъ. Дно песчаное, мѣстами иловатое. Судходства и сплава лѣса не бываетъ. Во время разлива устраиваются переправы: Старо-Шешминская и Елатовская. Притоки: съ правой стороны *Кизуй*, шириною 3 саж., глубиною 1 арш.; на немъ есть мельницы, и *Шегурга*. Съ лѣвой стороны притоки *Каменка*, *Галлева*, *Чолна*, *Большой* и *Малый Толкиши* и *Прость*.

Ахтай начинается двумя вершинами, которыя соединяются выше села Рождественскаго Матаки и отсюда Ахтай течетъ на сѣверъ. Длина теченія Ахтая 55 верстъ; ширина отъ вершинъ до Языковки 3 и 4 саж., а далѣе отъ 10—12 саж.; глубина отъ 1-го—3-хъ аршинъ. Берега крутые и частію поросшіе мелкимъ лѣсомъ.

Менѣ замѣчательныя рѣчки, впадающія въ Каму съ лѣвой стороны, суть слѣдующія: *Валта*, *Локшала*, *Утка* и *Тинарка*.

БОЛОТА.

Пространство болотистыхъ мѣстъ весьма трудно опредѣлить даже и приблизительно, потому что множество изъ нихъ скрывается въ сплошныхъ, огромныхъ здѣшнихъ лѣсахъ и ими обусловливается въ своемъ существованіи. Кромѣ того, болота встрѣчаются по прибрежьямъ значительныхъ рѣкъ, имѣющихъ отлогіе, заливные берега.

Лѣсъ, препятствуя испаренію воды, поддерживаетъ въ почвѣ постоянную влагу. Сѣверное полѣсье Казанской губерніи, низкое и сырое, тянется лѣвымъ берегомъ Волги къ Нижнему Новгороду и далѣе; всю эту мѣстность справедливо сравниваютъ съ губкою, пропитанной водою; конечно, такое сырое и обширное пространство имѣетъ немалое вліяніе и на уровень водъ самой Волги. Въ сѣверной лѣсной половинѣ губерніи характеръ болотъ двоякій: одни изъ нихъ образуются отъ разливовъ небольшихъ рѣчекъ, имѣющихъ обыкновенно тихое и извилистое теченіе; при томъ еще эти лѣсныя рѣчки очень засорены валежникомъ; въ разливъ онѣ расширяются мѣстами на десятки верстъ. Недостатокъ стока послѣ разлива и затѣненіе поверхности деревьями служатъ причиною образованія такихъ болотъ. Большая часть рѣчекъ этой мѣстности окаймлены по обоимъ берегамъ лентами болотистыхъ пространствъ, иногда значительной

глубяны; такъ по рѣчкамъ *Рубутки*, *Черной*, *Студеной* есть болота, которыя глубже 2-хъ аршинъ.

Другаго рода болота образовались при помощи известной формы поверхности, именно въ котловинахъ отъ скопа водъ, какъ весеннихъ, такъ и лѣтнихъ, или, наконецъ, грунтовыхъ.

Обыкновенно въ низкомъ мѣстѣ, окруженномъ со всѣхъ сторонъ болѣе возвышенною мѣстностію, сначала образуется озеро; чистая сперва вода постепенно покрывается плѣсенью и, наконецъ, водяными растеніями и мохомъ, который окончательно затягиваетъ поверхность воды и образуетъ топъ или трясину.

Болотистыя пространства расположены по площади чрезвычайно неравномѣрно; по нагорной части ихъ почти нѣтъ; точно также рѣдки они и въ восточной части губерніи,—между тѣмъ сѣверозападный уголъ и центральная часть усѣяны ими во множествѣ.

Такое распредѣленіе, конечно, зависитъ отъ вида мѣстности, что въ свою очередь зависитъ отъ геологическихъ формаций. Всѣ большія болотистыя пространства встрѣчаются на третичной формации или на почвѣ новѣйшихъ наносовъ; съ переменной этихъ почвъ мѣстность тотчасъ же становится и выше, и суше. Большія и глубокія болота сѣвера въ существованіи своемъ поддерживаются, сверхъ того, огромными тамошними лѣсами, которымъ они много вредятъ своимъ постепеннымъ распространениемъ. Для уничтоженія этого зла, надо было бы расчистить рѣчки, входящія въ сплавную систему. Эти засоренныя малыя рѣчки есть одна изъ главныхъ причинъ существованія и постепеннаго увеличиванія болотъ въ этой сторонѣ.

Известны слѣдующія болотистыя мѣстности въ Козьмодемьянскомъ уездѣ:

1.) У деревни *Большой Рутки*. Это селеніе стоитъ противъ середины большаго болота, тянущагося верстъ на 10; къ югу отъ деревни оно идетъ вдоль дороги изъ Козьмодемьянска въ Царевосанчурскъ (Вятской губерніи), а къ сѣверу отходитъ отъ этой дороги версты на двѣ; ширина его отъ 1-й до 3-хъ верстъ.

2.) У деревни *Малой Рутки*; по рѣчкѣ *Черной*; длина до 4-хъ, ширина отъ 1-й до 3-хъ верстъ.

4.) По рѣчкѣ Кундышу между деревнями *Тайдакова* и *Ахтуюш*.

5.) Одно изъ самыхъ большихъ болотистыхъ пространствъ лежитъ на западной границѣ этого уѣзда съ Чебоксарскимъ. Начинаясь между небольшими рѣчками (*Средняя* и *Красная*: сливаясь, онѣ впадаютъ слѣва въ р. Арду), это болото, постепенно расширяясь, идетъ до д. *Большой Купланги*; окружность его по крайней мѣрѣ 45 верстъ; наибольшая ширина 10 верстъ, а средняя до 8-ми верстъ; среди его находятся маленькія озера чистой воды, а также небольшіе оазисы твердой и сухой земли; на такомъ островкѣ стоитъ, напримѣръ, деревня Малая Купланга.

6.) Верстахъ въ двухъ къ востоку отъ д. Большой Купланги начинается огромное болотное пространство, переходящее въ Чебоксарскій уѣздъ. Сѣверная его граница направляется прямо на востокъ и идетъ такимъ образомъ верстъ на 16, а оттуда дугой къ югу обнимаетъ долину рѣчки Липши, верстъ на 10-ть ея верхняго теченія, кончаясь у д. Липши. Южная и западная границы неправильны; наибольшая широта отъ сѣвера къ югу до р. Ерышки (притокъ слѣва р. Парадь) 12 верстъ; вся окружность отъ 80-ти до 100 верстъ.

Кромѣ того, въ *Чебоксарскомъ уѣздѣ* замѣчательны слѣдующія болотныя пространства:

а.) Къ сѣверу отъ описаннаго выше подъ № 6-мъ идетъ въ лѣсъ верстъ на 15 ширины болотная полоса, мало извѣстная и теряющаяся въ лѣсу.

б.) Къ востоку отъ д. *Голодной* верстъ на 15-ть по небольшимъ рѣчкамъ.

в.) По р. *Большой Кокшагъ*, во многихъ мѣстахъ, особенно болотистъ лѣвый берегъ, наприм. у д. Иванъ-бѣлякъ.

г.) Также значительныя моховыя болота находятся въ окрестностяхъ селенія *Красной Ярѣ* и его выселковъ.

Большой Царевококшайскій уѣздъ имѣетъ на своей поверхности множество болотъ, но они большею частію въ лѣсахъ и оттого мало извѣстны; эти лѣсныя болота отличаются особенностію своей формы: они или круглыя или овальныя, а не тянутся узкою лентой, какъ Козьмодемьянскія и Чебоксарскія болота; впрочемъ и такихъ, какъ послѣднія, въ *Царевококшайскомъ уѣздѣ* много, преимущественно по р. *Илети* и ея мелкимъ притокамъ. Болотъ, имѣющихъ названія въ сѣверной части губерніи,

очень немного; обыкновенно даютъ болоту имя, когда оно близко отъ поселенія; таковы въ Царевококшайскомъ уѣздѣ *Шарапунъ*, *Итима-Куль*, *Лашманское* и нѣкоторыя другія.

Въ *Казанскомъ уѣздѣ* болотъ уже значительно менѣе, чѣмъ въ предъидущихъ. Уѣздъ этотъ въ восточной части своѣй довольно высокъ и принадлежитъ по составу почвы къ другой формации.

Въ западной сторонѣ, именно по всему теченію р. Ашита, идутъ почти непрерывно болота; всѣ мелкіе притоки этой рѣки также болотисты. Если по направленію почтовой дороги изъ Казани въ Царевококшайскъ провести линію, то она отдѣлитъ въ западной части Казанскаго уѣзда треугольникъ; основаніе его, опирающееся на Волгу, имѣетъ въ длину до 40 верстъ, а высота верстъ 30, и все это пространство часто усыяно небольшими болотами, большею частію соединяющимися между собою такъ, что выше ограниченное пространство, занимающее до 60-ти кв. верстъ, составляетъ одну общую болотную съть.

Кромѣ того, вообще въ сѣверной части Казанскаго уѣзда, части весьма лѣсистой, очень много небольшихъ овальныхъ болотъ, особенно по мѣрѣ приближенія къ границамъ Чебоксарскаго уѣзда; кромѣ того, болотистыя мѣста есть по р. Казанкѣ, особенно на послѣднихъ 70-ти верстахъ ея теченія и преимущественно по лѣвому берегу; по лѣвому же побережью Волги, какъ въ Козьмодемьянскомъ, такъ въ Чебоксарскомъ и Казанскомъ уѣздахъ, постоянно встрѣчаются близъ береговъ небольшія болота. По мѣрѣ приближенія къ востоку, то есть съ переходомъ изъ Казанскаго уѣзда въ Мамадышскій, мѣстность становится все выше и выше. Послѣдній уѣздъ изрѣзанъ во всѣхъ направленіяхъ глубокими оврагами и лощинами, имѣетъ много рѣчекъ, но значительныхъ болотныхъ пространствъ здѣсь нѣтъ. Можно указать только на слѣдующія, не далеко отъ берега р. Вятки и близъ дороги изъ Мамадыша въ дд. Куюкъ и Новый Кумызанъ, тянется, почти не прерываясь, болотная полоса верстъ на 15-ть, затѣмъ гораздо меньшія у дд. Гороховое-Поле и Дертюли — *Юмылакъ* и *Чурпышъ*; наконецъ, близъ новой верхней Юмы. Всѣ эти пункты лежатъ въ западной части уѣзда.

Въ юго-западной части Казанской губерніи болотъ почти не встрѣчается вовсе, за исключеніемъ прибрежій значительныхъ рѣкъ; такъ въ

отъ Козьмодемьянска и почти до границъ Чебоксарскаго уѣзда, также унизанъ прибрежными озерами; форма, характеръ этихъ послѣднихъ озеръ еще болѣе напоминаютъ близкое родство ихъ съ Волгой; такъ озера Бахино, Грофимово составляютъ собою какъ бы каналъ; быть можетъ, то было прежнее теченіе Волги. Мысль эта находитъ себѣ подкрѣпленіе, во-1-хъ въ томъ, что въ нижнемъ уступѣ плато, на которомъ стоитъ г. Козьмодемьянскъ, находятъ много костей рыбъ и прѣсноводныхъ раковинъ, между тѣмъ эта часть города никогда не заливается весеннимъ разливомъ; во-2-хъ, отступленіе Волги въ луговую сторону, и теперь совершающееся въ другихъ мѣстахъ, не подлежитъ ни какому сомнѣнію (*).

Въ *Чебоксарскомъ уѣздѣ* по лѣвому берегу Волги много мелкихъ озеръ, по нагорному же только въ одномъ мѣстѣ, у д. Чекуръ, на протяженіи не болѣе 10-ти верстъ. Въ сѣверной заволжской части этого уѣзда въ лѣсахъ встрѣчаются порядочныя озера, такъ, напримѣръ, близъ с. Алексѣевского, близъ с. Краснаго Яра—озеро *Мингушъ* имѣетъ въ длину до 6-ти верстъ.

Въ *Казанскомъ уѣздѣ*—*Кабань*, состоящее изъ 3-хъ отдѣльныхъ водохранилищъ; изъ нихъ два находятся близъ Казани и соединены узкимъ протокомъ; изъ послѣдняго, ближайшаго къ городу, Казань доводится водою; кромѣ того, въ нихъ много рыбы (**), заходящей весною изъ Волги. Общая длина до 5-ти верстъ, ширина до 200 саженъ. Нижній Кабанъ, р. Булакомъ, обдѣланною въ видѣ канала, соединяется съ рѣчкою Казанскою.

Раифское, длина до 3-хъ верстъ, ширина 50 — 160 саженъ, глубина мѣстами до 10-ти саженъ; рѣчкою Сумкою это озеро сообщается съ Волгой. Берега озера покрыты прекраснымъ вѣковымъ сосновымъ лѣсомъ.

Щербаковское, небольшое озеро, но весьма глубокое, саженъ до 20-ти. Вода его имѣетъ слабый сѣрный запахъ и отличается необыкновенною чистотою, такъ что на днѣ можетъ быть видна мелкая монета. Рыба въ немъ не водится; при озерѣ устроена мельница.

(*) См. стр. 54.

(**) Въ нижнемъ Кабанѣ, самомъ большомъ изъ трехъ и служащемъ для доставленія воды жителямъ города, рыбы впрочемъ водятся немного, вслѣдствіе того, можетъ быть, что вода этого озера очень засоряется. Особенно вредны для рыбы стоки нечистотъ изъ стеарниноваго завода. Близъ стокоотводныхъ трубъ въ озерѣ находятъ рыбу мертвою.

долина р. Шешмы. Внутри уѣзда болотъ мало и они невелики; немногія теперь существующія пріютились у бѣдныхъ остатковъ нѣкогда большихъ Чистопольскихъ лѣсовъ.

ОЗЕРА.

Озера разбросаны по площади губерніи весьма неравномѣрно. Въ сѣверной части озеръ больше чѣмъ въ южной; въ Чистопольскомъ уѣздѣ, за исключеніемъ нѣсколькихъ прибрежныхъ озеръ, внутри уѣзда ихъ почти вовсе нѣтъ. Величина пространства, занятаго озерными водами, неизвѣстна. Наибольшее число озеръ находится въ тѣхъ же уѣздахъ, гдѣ болѣе болотъ, а именно озера болѣе сгруппированы по луговымъ, низкимъ берегамъ Волги и Камы, или вообще въ долинахъ разлива этихъ большихъ рѣкъ. Въ Казанской губерніи считаютъ до 400 озеръ замѣчательныхъ или по величинѣ или по удобствамъ, которыя они доставляютъ жителямъ.

Въ *Козьмодемьянскомъ уѣздѣ* озера находятся какъ въ луговой сторонѣ, такъ и въ нагорной. Озера нагорной стороны не отличаются большою величиною; самое большое, напримѣръ, *Юксарь*, подлѣ д. Кильдіяровой, длиною до 3-хъ верстъ и не болѣе версты ширины; средняя глубина до 10-ти сажень.

Слѣдующія наиболѣе замѣчательныя по своей величинѣ находятся близъ поселеній: *Кужгурь* или *Шамльръ* къ западу отъ д. Ермуганъ; *Пинажъ-Яръ*, *Колимаръ* къ сѣверу-востоку отъ д. Шаракундышъ въ 4-хъ и 7-ми верстахъ; *Лисиное*, *Вишни-Яръ*, *Рудолръ*, *Инлръ-Телръ*, у выселка д. Еникѣвой къ западу въ 2—6 верстахъ.

Къ сѣверу отъ этихъ мѣстъ въ лѣсу, въ разстояніи 15 — 25 верстъ, извѣстны: *Ебѣрьлръ* или Карасье, *Нужьлръ* или *Щугъе*.

Къ югу въ такомъ же разстояніи *Коюлръ*.

Къ югу отъ д. Модяры въ 10 — 8 верстахъ *Клижьлръ*, *Нужьлръ*, *Потомльлръ*. Близъ береговъ Волги находятся длинныя и узкія озера; они, конечно, обязаны своимъ происхожденіемъ, и существованіемъ р. Волгѣ: такковы *Ажмылово*, *Сосновое* и многія мелкія; такія озера цѣлою цѣпью охватываютъ лѣвый берегъ и цѣпь эта неизмѣнно слѣдуетъ всѣмъ направленіямъ рѣки; точно такой же непрерывный рядъ озеръ тянется по лѣвому берегу Ветлуги и др. рѣкамъ. Правый нагорный берегъ Волги, начиная

отъ Козьмодемьянска и почти до границъ Чебоксарскаго уѣзда, также уни-
занъ прибрежными озерами; форма, характеръ этихъ послѣднихъ озеръ еще
болѣе напоминаютъ близкое родство ихъ съ Волгой; такъ озера Бахино,
Грофимово составляютъ собою какъ бы каналъ; быть можетъ, то было
прежнее теченіе Волги. Мысль эта находитъ себѣ подкрѣпленіе, во-1-хъ
въ томъ, что въ нижнемъ уступѣ плато, на которомъ стоитъ г. Козьмо-
демьянскъ, находятъ много костей рыбъ и прѣсноводныхъ раковинъ, между
тѣмъ эта часть города никогда не заливается весеннимъ разливомъ; во-2-хъ,
отступленіе Волги въ луговую сторону, и теперь совершающееся въ
другихъ мѣстахъ, не подлежитъ ни какому сомнѣнію (*).

Въ *Чебоксарскомъ уѣздѣ* по лѣвому берегу Волги много мелкихъ
озеръ, по нагорному же только въ одномъ мѣстѣ, у д. Чекуръ, на про-
тяженіи не болѣе 10-ти верстъ. Въ сѣверной заволжской части этого
уѣзда въ лѣсахъ встрѣчаются порядочныя озера, такъ, напримѣръ, близъ
с. Алексѣевского, близъ с. Краснаго Яра—озеро *Мингушъ* имѣетъ въ
длину до 6-ти верстъ.

Въ *Казанскомъ уѣздѣ*—*Кабанъ*, состоящее изъ 3-хъ отдѣльныхъ во-
дохранилищъ; изъ нихъ два находятся близъ Казани и соединены узкимъ
протокомъ; изъ послѣдняго, ближайшаго къ городу, Казань довольствуется
водою; кромѣ того, въ нихъ много рыбы (**), заходящей весною изъ Волги.
Общая длина до 5-ти верстъ, ширина до 200 сажень. Нижній Кабанъ,
р. Булакомъ, обдѣланною въ видѣ канала, соединяется съ рѣкою Казанкою.

Раифское, длина до 3-хъ верстъ, ширина 50 — 160 сажень, глубина
мѣстами до 10-ти сажень; рѣкою Сумкою это озеро сообщается съ
Волгой. Берега озера покрыты прекраснымъ вѣковымъ сосновымъ лѣсомъ.

Щербатовское, небольшое озеро, но весьма глубокое, сажень до 20-ти.
Вода его имѣетъ слабый сѣрный запахъ и отличается необыкновенною
чистотою, такъ что на днѣ можетъ быть видна мелкая монета. Рыба въ
немъ не водится; при озерѣ устроена мельница.

(*) См. стр. 54.

(**) Въ нижнемъ Кабанѣ, самомъ большомъ изъ трехъ и служащемъ для доставленія воды
жителямъ города, рыбы впрочемъ водится немного, вслѣдствіе того, можетъ быть, что вода
этого озера очень засоряется. Особенно вредны для рыбы стоки нечистотъ изъ стгарниноваго
зарода. Близъ стокотводныхъ трубъ въ озерѣ находятъ рыбу мертвою.

Ковалинское и *Тармишинское*, при деревняхъ такихъ же названій, дли- на каждаго до 4-хъ верстъ, ширина до 100 сажень и глубина до 5-ти. Рыбными ловлями послѣдняго, также какъ и озеръ Кабановъ, пользуется Архіерейскій домъ.

Въ *Царевококшайскомъ уѣздѣ* озеръ много; этотъ большой уѣздъ представляетъ громаднѣй сплошной неустроенный лѣсъ; поэтому, конечно, большая часть озеръ до сихъ поръ остаются неизвѣстны. Царевококшайскія озера, не смотря на свою незначительную величину, имѣютъ большое вліяніе на жителей; такъ какъ рѣкъ и ручьевъ въ этой мѣстности мало, то поселенія здѣсь расбросаны преимущественно около озеръ, таковы.

Мазярское	близъ д. Кужехокъ.
Сусень	— — Аргамачъ.
Шишхіерьъ	} — — Бол. Абансура.
Озеръ	
Комбель	— — Комужьль.
Кожлоерьъ	— — того же названія.
Кугуерьъ	} — — Чукши.
Изъерьъ	
Кугуерьъ 2.	— — Поч. Ельника.
Кужуерьъ	— — Мушаранъ.

При поселеніяхъ такихъ небольшихъ озеръ, отъ 160-ти сажень до версты длиною и отъ 50-ти до 200 сажень шириною, можно насчитать слишкомъ до 40.

Въ озерахъ Царевококшайскаго уѣзда ловится рыба: лещи, окуни, язи, лини и проч. Но ловъ этотъ производится исключительно для мѣстнаго потребленія.

Озера *Спасскаго уѣзда* имѣютъ особый характеръ: они не велики, но число ихъ значительно. Происхожденіе такихъ озеръ легко объясняется ихъ положеніемъ; внутри уѣзда ихъ очень мало, а сгруппировались они около Камы и Волги въ весьма близкомъ разстояніи отъ рѣкъ. Такая цѣпь озеръ, сопровождающая луговые берега Камы, Волги, зависить: 1.) отъ величины разливовъ, 2.) отъ сухости лѣта. Многія изъ озеръ существуютъ непостоянно: въ иные годы послѣ окончанія разлива рѣкъ образуется много заливовъ, которые постепенно превращаются въ озера, а въ жаркое лѣто и совсѣмъ высыхаютъ. Берега всѣхъ озеръ вообще низки и иловаты.

Изъ постоянно существующихъ упомянемъ слѣдующія:

Салабское, Семитонное близъ дороги изъ Спасска въ Казань, Красное, Грязное, Лыковое, Раковое, Черное, Лебяжье, Сазоновое, Мордово, Пращань, Липовое, Мочальное, Исаково, Двухтонное, Сазанье, Садово, Круглос, Степное, Гусиное и Свѣтлое.

Средняя длина этихъ озеръ отъ 350 саженъ до 3½ верстъ при незначительной ширинѣ 50—200 саж. и наибольшей глубинѣ 3-хъ саженъ. Озеръ такой средней величины насчитывается до 42-хъ и большая половина изъ этого числа находится отъ Волги или Камы въ среднемъ разстояніи не превышающемъ версты.

Въ *Мамадышскомъ уѣздѣ* озера паходится большею частію по берегамъ Вятки и Камы. Замѣчательнѣе другихъ слѣдующія при дд. Соколкѣ—*Прость*, В. Сикенесѣ—*Киндіарово*, Омарскомъ починокѣ—*Котлей*, Рагазиной—*Духовое*, Кулушевой—*Липовое*, при сс. Омарѣ—*Копыльное*, Покровскомъ—*Еншугъ*. Воды эти отдаются въ аренду для рыбныхъ ловель.

Въ *Ядринскомъ уѣздѣ*, кромѣ очень небольшихъ по берегамъ Суры, *Абызовское*, при д. того же названія.

Въ *Цивильскомъ уѣздѣ* всего считаютъ до 10-ти небольшихъ озеръ.

Въ *Свілжскомъ уѣздѣ*, по лѣвому поемному берегу р. Свіаги, есть озера въ южной части уѣзда, но очень небольшія; самое значительное по величинѣ озеро *Буртасовское* 4 версты длины и 100 саженъ ширины.

Въ *Тетюшскомъ уѣздѣ* озеръ не много; они очень невелики, встрѣчаются также только близъ р. Свіаги.

ПОДЗЕМНО-ГИДРОСТАТИЧЕСКОЕ СОСТОЯНІЕ ВОДЪ.

О подземно-гидростатическомъ состояніи водъ имѣются нѣкоторыя данныя, но только о мѣстности самаго губернскаго города, гдѣ съ 1832 по 1842 годъ производились опыты буренія артезіанскаго колодца.

Городъ лежитъ на возвышенномъ плато, имѣющемъ видъ мыса; этотъ мысъ образуется: съ одной стороны возвышеніями лѣваго берега р. Казанки, а съ другой—такими же возвышеніями праваго берега Булака и озера Кабана, изъ котораго вытекаетъ Булакъ. Эти послѣднія возвышенія составляли, быть можетъ, въ отдаленное время лѣвый берегъ Волги; теперь же этотъ береговой уступъ находится верстахъ въ 4-хъ отъ лѣвнаго

русла рѣки. Къ сѣверу и востоку плато казанское склоняется круто, а къ югу и юго-западу спадаетъ постепенно. Водныя жилы, должно быть, прорѣзываютъ эту мѣстность на различныхъ глубинахъ, въ чемъ убѣждаютъ: во-первыхъ, ключи Чернаго озера, возвышающіеся на 70 ф. надъ Волгой, ключи Кабана — на 19 ф., крѣпостнаго источника — на 15 ф. и, наконецъ, колодцы, имѣющіе почти одинаковый уровень съ Волгой, такъ что на артезианскіе пласты надо рассчитывать только на горизонтъ, лежащій ниже уровня Волги.

Вообще надо замѣтить, что почва тріаса, распространяющаяся по большей части губерніи, состоя изъ мергелей и песковъ, перемежающихся между собою, весьма способна къ образованію подземныхъ водныхъ пластовъ. Что касается до третичной почвы, то сравнительно съ тріасомъ она еще болѣе благоприятна образованію подземныхъ водныхъ слоевъ: это происходитъ, во-первыхъ, отъ преобладанія въ ней песчаныхъ пластовъ, проводящихъ воду во всѣхъ ярусахъ почвы; во-вторыхъ, третичные наносы обыкновенно расположены въ видѣ бассейновъ, т. е. впадинъ, окруженныхъ со всѣхъ сторонъ болѣе возвышенными окрестностями; такъ, напримѣръ, сѣверная часть Казанской губерніи представляетъ также сырое низменное полѣсье, весьма обильное стоячими водами. Такой же характеръ имѣютъ и другія мѣста, гдѣ развита третичная формация, именно лѣвое побережье Камы въ Лаишевскомъ и Спасскомъ уѣздахъ.

ХИМИЧЕСКІЙ АНАЛИЗЪ ВОДЪ.

Казань имѣетъ воду въ изобиліи: кромѣ рѣкъ Волги и Казанки, озеро Кабана, Чернаго и Театральнаго, есть у подножія крѣпостнаго холма источникъ въ 3 фута глубины, имѣющій среднюю температуру до $+5^{\circ}$ (*); кромѣ того, въ городѣ до 500 колодцевъ отъ 7 до 20 слишкомъ сажень глубины. Но воды эти расположены неудобно; ближайшія дурнаго качества, а волжскія далеко.

(*) См. Voyage dans l'Oural, Ак. Купфера, р. 325. По наблюденіямъ Симонова источникъ этотъ въ 1831 году показалъ слѣдующую температуру:

Въ мартъ (1-го ч.) $+ 4^{\circ}$	Р.	Въ іюль	$+ 5$	Р.
— — (15-го ч.) $+ 4, 3.$	—	— августъ . . (1-го ч.)	$+ 5.$	—
— апрѣль (1-го ч.) $+ 3, 9.$	—	— сентябрь . . (2-го ч.)	$+ 4, 6.$	—
— іюнь	$+ 4.$	—		
			Средняя . . .	$+ 4, 4.$

Здѣсь представляется таблица химическаго изслѣдованія водъ профессора Клауса.

Въ 100 литрахъ или 1000 граммахъ водъ.	Озера Кабанъ.	Р. Волги . .	Р. Кавкази.	Источн. крѣпостной горы.
Атмосфернаго воздуха.	$\frac{1}{48}$	$\frac{1}{64}$	$\frac{1}{43}$	$\frac{1}{60}$
Углерода.	$\frac{1}{455}$	$\frac{1}{19}$
Органическихъ веществъ.	0,840	0,510
Углекисл. солей.	0,145	0,054	..	1,025
Глауберовой соли.	0,088	0,268	0,145	..
Английской соли.	..	0,376	1,315	..
Сернокислаго кали.	0,063	0,036
Хлористаго кали.	0,155
Углекислой магнезій.	0,113	0,138	0,720	1,035
Углекислой извести.	0,995	1,164
Глинозема.	0,051
Гипса.	0,208	0,588	6,255	6,025
Кремнезема.	0,150	0,130	0,305	0,290
Селитро-кислой извести.	0,670
Двойнаго углекислаго кали.	2,620	5,820
Жельзнаго окисла.	0,083	0,060	0,075	0,130
Хлористаго марганца.	0,150	0,395
Итого.	2,636	3,334	11,585	18,290

Угленис.

Изъ этой таблицы видно, что источникъ въ крѣпости по большому количеству солей и угольной кислоты принадлежитъ скорѣе къ минеральнымъ водамъ чѣмъ къ прѣснымъ, да и вода Казанки также. Затѣмъ лучшая озерная. Лучшею водою жители считаютъ воду ключа, вытекающаго изъ подножія холмовъ лѣваго берега Казанки, въ такъ называемой Нѣмецкой Швейцаріи.

КЛЮЧИ.

Ключей въ Казанской губерніи много. Они находятся во всѣхъ уѣздахъ, но болѣе чѣмъ гдѣ-нибудь въ Мамадышскомъ уѣздѣ: здѣсь они принимаютъ видъ малыхъ безымянныхъ рѣчекъ. Для употребленія въ пищу, кромѣ ключевой воды, жители, особенно инородцы Чуваши, Черемисы, не брезгаютъ никакою, даже стоячею и несвѣжею водою. Воды небольшихъ рѣчекъ, на которыхъ поставлены мельницы, имѣютъ большею частію тинистое дно отъ запрудки, мочки коноплей и покони. Въ теплое время онѣ покрываются плесенью; это однакожъ не препятствуетъ жителямъ употреблять по привычкѣ эту воду въ пищу.

Луговые Черемисы, живущіе близъ болотъ, пьютъ и болотную воду, даже и тогда, когда въ жаркіе дни болота цвѣтутъ. У инородцевъ колодцы устраиваются въ крайности, когда нѣтъ какого-нибудь естественнаго источника воды; притомъ устраиваются очень дурно, такъ что въ лѣтніе жаркіе дни вода обыкновенно вычерпывается до грязи.

Кромѣ вышеприведеннаго химическаго анализа водъ, можно еще сдѣлать нѣкоторыя общія замѣчанія о качествахъ водъ, употребляемыхъ въ пищу: основательныя свѣдѣнія по этому предмету могли быть собраны только отъ весьма немногихъ лицъ. Приводимъ здѣсь наблюденія, сдѣланныя медикомъ въ Козьмодемьянскомъ уѣздѣ; о прочихъ мѣстностяхъ, при сходствѣ почвъ и топографіи, можно судить по аналогіи. Козьмодемьянскій уѣздъ, какъ извѣстно, раздѣленъ Волгою на двѣ части: сѣверную и южную; эти части по геологическому строенію принадлежатъ разнымъ эпохамъ; отсюда-то и происходитъ разнообразіе этого уѣзда во всѣхъ отношеніяхъ, какъ климатическихъ, такъ и экономическихъ. Рѣзкія особенности, отличающія его горную часть отъ луговой, могутъ служить типомъ для подобныхъ мѣстностей въ другихъ уѣздахъ.

Въ горной сторонѣ качество воды представляется въ слѣдующихъ отличіяхъ: во-1-хъ, вода приволжскихъ ключей—она жесткая, известковатая и иногда желѣзистая; во-2-хъ, ключи западной части горной стороны (которыхъ здѣсь очень много, особенно около рѣкъ Большой и Малой Юнги, Сумки и другихъ) имѣютъ воду совершенно прѣсную и чистую; въ-3-хъ, въ восточной полосѣ ключей гораздо меньше, такъ что въ пищу здѣсь употребляется большею частію вода колодезная. Вода эта не отличается чистотою; большею частію она содержитъ очень замѣтное количество примѣсей, именно солей магnezіи и извести; въ-4-хъ, вода заволжской части самая дурная изъ всѣхъ мѣстностей: она повсюду, какъ въ колодцахъ, такъ и рѣчкахъ, гнилая и болотная.

Обиліемъ и чистотою воды особенно отличается Мамадышскій уѣздъ. Это самая высокая изъ всѣхъ мѣстностей Казанской губерніи. Множество ключей, текущихъ здѣсь по волнообразной поверхности, сливаясь, принимаютъ видъ небольшихъ безымянныхъ рѣчекъ. Уѣзды: Ядринскій, Цивильскій, частію Чебоксарскій и Тетюшскій также богаты ключевою водою.

ОБЩЕЕ ОБОЗРѢНІЕ ГИДРОГРАФИЧЕСКОЙ СѢТИ.

Гидрографическая сѣть губерніи расположена вообще удобно, а водное орошеніе во всей сѣверной половинѣ даже въ излішствѣ. Напримѣръ, въ одномъ Козьмодемьянскомъ уѣздѣ считается 57 рѣчекъ и 150 ручьевъ, кромѣ упомянутыхъ выше въ гидрографическомъ описаніи. Выгоды, представляемыя рѣчною системою здѣшняго края, заключаются: 1.) въ судоходствѣ и сплавлѣ, 2.) въ доставленіи движущей силы машинамъ, 3.) въ рыбныхъ ловляхъ, въ потребленіи воды въ пищу и прочее. Изъ топографическаго описанія уже видны были свойства рѣкъ Казанской губерніи въ отношеніи судоходства и сплава; здѣсь же укажемъ только на общее направленіе водной сѣти, имѣющее вліяніе на промышленную и на торговую жизнь края. Всѣ большія и малыя рѣки здѣшняго края принадлежатъ къ бассейну Волги и стекаются въ нее какъ съ юга, такъ и съ сѣвера, вообще съ разныхъ направленій; такое расположеніе весьма выгодно: оно доставляетъ водное сообщеніе самымъ отдаленнымъ уголкамъ. Въ этомъ отношеніи особенно удобно теченіе самой Волги: она пересѣкаетъ губернію въ большей части своего теченія по діагонали, омываетъ 7 уѣздовъ, а съ остальными связывается болѣе или менѣе выгодно своими

притоками. Течение Камы съ востока на западъ для края также весьма благоприятно: Кама проходитъ самые богатые и самые плодородные четыре уѣзда. Сѣверные притоки Волги: Ветлуга, Рутка, Кокшага, Илетъ, Казанка и нѣкоторыя меньшія рѣки не менѣе важны: раскинувшись широкою сѣтью по лѣсной полосѣ, онѣ оживили почти сплошной громадный лѣсъ, который доставляетъ торговлѣ и промышленности матеріалъ громадкій и неудобопровозимый иначе какъ водою. Южные притоки Волги, за исключеніемъ развѣ Суры, нѣсколько задѣвающей Казанскую губернію, не играютъ такой важной роли въ промышленномъ отношеніи, какъ сѣверныя рѣки, и по маловодію своему, и по мѣстнымъ экономическимъ условіямъ. Изъ остальныхъ нельзя не упомянуть о р. Безднѣ: хотя рѣка эта очень невелика, но весною она весьма облегчаетъ Спасскому уѣзду сбытъ хлѣба. Всѣ притоки Камы въ Казанской губерніи маловодны, кромѣ Вятки, связывающей Казань съ богатой Вятской губерніей. Лаишевскій и Чистопольскій уѣзды не имѣютъ судоходныхъ рѣкъ въ своихъ центральныхъ частяхъ. Особенно страдаетъ отъ этого Чистопольскій уѣздъ. Кама охватываетъ только сѣверную его границу, между тѣмъ какъ онъ растянута наиболѣе къ югу.

Шешма и Черемшанъ, наибольшія рѣки Чистопольскаго уѣзда, не имѣютъ никакого значенія относительно сообщеній.

Сравненіе длины течения рѣкъ по фарватеру и тальвегу съ разстояніемъ по прямой линіи даетъ понятіе объ извилистости рѣкъ и вообще объ рельефѣ поверхности. Такъ длина:

	По прямой линіи.	По фарватеру.
Волги отъ входа въ Казанскую губернію до В. Услона	162 вер.	} 298
— отъ В. Услона до границы Симбирской губерніи	112 —	
Камы отъ входа въ Казанскую губернію до устья.	130 —	184
Малой Кокшаги	103 —	300
Рутки	87 —	245
Казанки	68 —	150
Свяги отъ верхней Кубни до устья.	31 —	55

ПУТИ СООБЩЕНІЯ.

Сухопутные (*). Всѣ почтовые, торговые и другія большія дороги въ предѣлахъ Казанской губерніи направляются къ г. Казани, лежащему въ центрѣ губерніи; отсюда, какъ изъ средоточія, идутъ во всѣ стороны четыре главные пути въ слѣдующихъ направленіяхъ: 1.) дороги: въ Москву, 2.) Оренбургъ, 3.) Астрахань и 4.) Сибирь.

Почтовые дороги въ Казанской губерніи учреждены на разстояніи 1,153-хъ верстъ. Устройство и состояніе ихъ не представляютъ большихъ удобствъ для проѣзда или вслѣдствіе гористаго мѣстоположенія, или грунта, который преимущественно состоитъ изъ глины, песку, или, наконецъ, изъ чернозема. Дорожное полотно исправляется обывателями. Повинность эта становится для нихъ нерѣдко тягостною, въ особенности въ тѣхъ мѣстахъ, гдѣ дороги затопляются рѣками во время половодья; отъ весенняго разлива воды ежегодно оказываются значительныя поврежденія на дорогахъ, образуются новыя ямы и овраги, мосты и гати сносятся водою. Большую часть мостовъ, для сохраненія, обыкновенно снимаютъ передъ растополью; прочіе хотя и остаются, но по сбытіи воды все-таки, требуютъ нѣкоторыхъ исправленій, такъ что переѣзды въ весеннее время замедляются или прекращаются вовсе. Починка и исправленіе дорогъ идетъ медленно; для крестьянина эта обязанность бываетъ иногда не только что тяжелымъ трудомъ, а нерѣдко разореніемъ, а между тѣмъ для проѣзжающаго такая починка мало полезна: первый хорошій ливень и вновь дороги растаиваютъ и вновь онъ вязнетъ какъ въ болотѣ.

Перевозы постоянные и временные состоятъ въ вѣдѣніи городскихъ и земскихъ полицій и отдаются въ оброчное содержаніе мѣстнымъ жителямъ. Число паромовъ и лодокъ зависитъ отъ важности тракта, но вообще оно незначительно, и уже одинъ недостатокъ перевозныхъ средствъ замедляетъ переправы, особенно чрезъ большія рѣки. Поверстная плата, на всѣхъ почтовыхъ трактахъ, кромѣ двухъ, по 2½ коп. сер. за версту и лошадь. На оренбургскомъ и екатеринбургскомъ, съ 1848 года, устрое-

(*) Искусственныхъ водныхъ сообщеній въ губерніи не существуетъ, а естественныя водныя пути рассмотрѣны въ статьѣ о судоходствѣ.

ны отъ Казани вольныя почты, съ платою 3 коп. сер. за версту и лошадей, безъ предъявленія проѣзжающими по своей надобности подорожныхъ.

Почтовые дороги, пролегающія по Казанской губерніи, суть слѣдующія:

1.) **ОРЕНБУРГСКІЙ ТРАКТЪ.**

Идетъ черезъ гг. Ланшевъ, Чистополь и далѣе въ Оренбургскую губернію на г. Бугульму. Протяженіе его по Казанской губерніи 210½ версты. Главнѣйшія неудобства этой дороги состоятъ въ порчѣ ея разливами рѣкъ Камы и Мещи и другими водами. Полотно дороги заливается во многихъ мѣстахъ; такъ, весной, при самомъ выѣздѣ изъ г. Казани, приходится объѣзжать разливъ озера Кабана. Объездъ идетъ на д. Горки и выходитъ на почтовую дорогу на 9-й верстѣ. Разливъ Камы затопляетъ дорогу отъ с. Шурана до Мурзихи, а иногда далѣе до села Алексѣевского, т. е. на 15 верстѣ. Для избѣжанія этого препятствія, существуетъ объѣздная дорога отъ с. Полянокъ чрезъ дачи с. Шуранъ и д. Сорочьи горы, на Кашанскую гору, у которой существуетъ перевозъ въ с. Мураиху; потомъ окольная дорога идетъ чрезъ деревни: Балахчино, Курнали, Федоровку, откуда уже выходитъ на трактъ близъ с. Алексѣевского. Разливъ рѣчекъ *Шентали* и *Шаилси* тоже объѣзжаютъ, первый въ окрестностяхъ сельца *Красный лѣсъ*, на мельничную плотину, а второй на слободу Архангельскую, гдѣ устроенъ на Шаилсѣ мостъ.

Другаго рода неудобства, болѣе постоянныя, происходятъ отъ самой мѣстности и ея грунта. Почва по всему этому тракту преимущественно черноземная, легко растворяющаяся отъ дождя въ глубокую и вязкую грязь, которая особенно затрудняетъ спуски съ горъ и подъемы на нихъ. Хотя дорога на всемъ почти протяженіи пролегаетъ по мѣстности совершенно ровной и только между г. Ланшевымъ и с. Шураномъ она идетъ по горамъ, сопровождающимъ правый берегъ Камы, но овраги и рытвины попадаются вездѣ и на всемъ остальномъ протяженіи; подъемы и спуски при проѣздѣ такихъ мѣстъ представляютъ немалыя затрудненія, особенно въ грязь. Изъ нихъ важнѣйшія по крутизнѣ слѣдующія: между Казанью и первою станціею Норманкою въ трехъ мѣстахъ: на 8-й, 10-й и 28-й верстахъ; изъ нихъ первый тѣмъ еще особенно неудобенъ, что дорога идетъ по косогорю; далѣе, у въѣзда въ г. Ланшевъ, крутой спускъ

къ оврагу; между Алексѣевскимъ и Чистополемъ трудные подъемы и спуски находятся въ двухъ мѣстахъ; между Чистополемъ и с. Каргали также въ двухъ. *Переправы* суть слѣдующія: 1-я постоянная чрезъ Каму, въ трехъ верстахъ за с. Шураномъ. Для переправы и на этомъ пунктѣ находится нѣсколько досчаниковъ и паромъ; правый берегъ очень крутъ и не обдѣланъ, отъ чего спускъ къ переправѣ съ такъ называемой горы Кошанской весьма затруднителенъ, вслѣдствіе чего обозы покинули этотъ путь. 2-я временный перевозъ чрезъ рѣку Мешу, близъ с. Рождественскаго-Укречь. Переправа здѣсь производится на досчанкахъ и весною въ полный разливъ надо переѣзжать цѣлую версту.

Мостовъ на этомъ трактѣ	68.	} т. е. 1 мостъ почти на 3 версты.
Трубы	67.	
Гатей	9.	

2.) СНИРСКІЙ ТРАКТЪ.

Идетъ изъ Казани чрезъ г. Арскъ до границы Вятской губерніи Малмышскаго уѣзда; всего протяженія 107½ верстъ. Въ разстояніи версты не доѣзжая Арска, отдѣляется вправо отъ этой дороги почтовая дорога въ г. Мамадышъ. Какъ та, такъ и другая пролегаютъ по глинистому и частью песчаному грунту, а въ Мамадышскомъ уѣздѣ, кромѣ того, по овражистой и довольно гористой мѣстности. Изъ объѣздовъ по этому тракту замѣтимъ: 1.) близъ с. Анчуръ объѣзжается оврагъ; 2.) въ 12-ти вер. за с. Чурилинымъ весенній разливъ.

Мостовъ	44.
Гатей	16.
Трубы	84.

3.) ЦАРЕВОКОКШАЙСКИЙ ТРАКТЪ.

Изъ г. Казани въ г. Царевококшайскъ. Въ разстояніи 35-ти верстъ отъ Казани, на границахъ обоихъ уѣздовъ, начинаются довольно глубокіе пески и лѣса, тянущіеся почти вплоть до Царевококшайска, такъ что изъ бора на поляну выѣзжаютъ только въ разстояніи 15-ти верстъ отъ города.

Перевозы устроены въ слѣдующихъ мѣстахъ: 1.) весною въ г. Царевококшайскъ чрезъ рѣку Кокшагу; 2.) при д. Лушмарь чрезъ р. Илеть; перевозъ этотъ также существуетъ не долѣ одного мѣсяца. Царевококшайская дорога самая дурная изъ всѣхъ почтовыхъ дорогъ губерніи; причины этого заключаются въ свойствахъ завожской мѣстности. Дорога идетъ болѣею частію болотистыми и мало населенными мѣстами, среди густаго лѣса; до 40 мостовъ и гатей устроено только для проѣзда чрезъ болота; особенно сильно повреждается весною подъѣздъ къ самому Царевококшайску. Кромѣ исчисленныхъ неудобствъ, есть также нѣсколько неудобныхъ спусковъ и подъемовъ; изъ нихъ особенно крутъ въѣздъ со стороны Казани на Кленовую гору, стоящую на лѣвомъ берегу р. Илети; подъемъ этотъ тянется слишкомъ на 100 сажень.

Мостовъ, гатей и трубъ считается всего 118, т. е. безъ малагр по одному искусственному переѣзду на каждую версту.

4.) МОСКОВСКІЙ ТРАКТЪ.

Онъ идетъ изъ Казани чрезъ города Свияжскъ, Чебоксары, а зимою и Козьмодемьянскъ до Васильурскаго уѣзда Нижегородской губерніи, и имѣетъ протяженія лѣтомъ 206, весною 211 верстъ, а зимою по Волгѣ еще болѣе; этотъ трактъ направляется отъ Казани двумя путями—лѣтнимъ и весеннимъ. Первый идетъ на д. Васильеву, гдѣ переправляются чрезъ Волгу; далѣе, до самаго Свияжска, дорога песчаная, неудобная для ѣзды, особенно въ большихъ экипажахъ, а также для проѣзда тяжело навьюченныхъ обозовъ. Весною весь этотъ участокъ дороги почти сплошь заливается водою: ѣзда здѣсь прекращается и идетъ уже другимъ окольнымъ путемъ, а именно: изъ Казани на перевозъ чрезъ Волгу въ с. Верхній Услопъ (*)

(*) Слишкомъ шестнадцать лѣтъ тому назадъ (1844 г.) возникла мысль устроить паровой перевозъ чрезъ Волгу у самой Казани. Перевозъ этотъ находится на важнѣйшихъ трактахъ, пролегающихъ чрезъ Казань и производится въ настоящее время на лодкахъ, досчанникахъ, паромехъ. Четырехъ-весельные досчанники имѣютъ 5 саж. длины и $1\frac{1}{2}$ — 2 ширины; поднимаютъ до 400 пуд. груза; паромъ до 1,000 пуд. На такой небольшой посудинѣ, каковъ досчанникъ, переправа весьма неудобна, а въ мало-мальски крѣпкій вѣтеръ или въ полоую леденную воду, когда Волга очень быстра, становится даже опасною; при всемъ этомъ незначительное количество перевозныхъ средствъ чрезвычайно замедляетъ переправу. Когда въ

и отсюда горами въ Свіяжскъ (*), чрезъ с. Моркваша и Веденскую слободу. Свіяжскъ стоитъ на горѣ, которая весною въ разливъ дѣлается островомъ, такъ что изъ Свіяжска надо вновь переѣзжать широкій разливъ Волги и Свіяги до д. Качемировой, находящейся въ 9-ти верстахъ отъ города, чтобы попасть на почтовый трактъ. По спаденіи водъ, около начала Іюня, снова ѣздятъ изъ Казани на Кузметьевскую станцію и на Васильевскій перевозъ; дорога эта, едва еще просохшая, бываетъ всегда чрезвычайно испорчена, усыяна болотами и лужами, медленно просыхающими. Отъ Свіяжска дорога идетъ нагорною стороною Волги до г. Чебоксаръ; на этомъ протяженіи почва песчаная или глинистая; общій характеръ мѣстности гористый и овражистый, особенно отъ станціи Ямбулатовской до границъ Нижегородской губерніи, за исключеніемъ только пространства между Чебоксарами и Старымъ Суудыремъ. Сильныхъ спусковъ и подъемовъ много; по крутизнѣ замѣтнѣе другихъ слѣдующія мѣста: 1.) близъ Воробьевской станціи, 2.) гора въ г. Чебоксарахъ, 3.) между Суудыремъ и Виловатымъ-врагомъ, въ трехъ мѣстахъ; но особенно затруднителенъ спускъ на мостъ къ р. Ковжанкѣ. Кромѣ всѣхъ указанныхъ неудобствъ, нельзя не упомянуть еще о томъ, что косогоры и овраги часто бываютъ вовсе неогорожены перилами, какъ напримѣръ: на 9-й верстѣ отъ Чебоксаръ, на 14-й верстѣ и въ другихъ мѣстахъ. Почти на всемъ своемъ протяженіи Московская дорога усажена двумя рядами березокъ, которыя, къ счастью, почти вездѣ хорошо сохранились. Большая часть пути идетъ среди рѣдкаго лѣса и только между Виловатымъ врагомъ и Емангашемъ встрѣчаются большіе лѣса. Кромѣ Волги и Свіяги, изъ значительныхъ рѣкъ переправляются еще въ одномъ мѣстѣ чрезъ р. Цывилъ. Весеннія воды мѣстами портятъ и Московскій трактъ, не смотря на то, что онъ пролегаетъ вообще по высокой мѣстности. Такъ напримѣръ между г. Свіяжскомъ и Воробьевской станціей,

Казани базарные дни, то берега Волги бываютъ усыяны возами, которые ждутъ очереди переправиться подъ открытымъ небомъ, не взирая на погоду, по нѣскольку часовъ. Паровой перевозъ устранилъ бы всѣ сказанныя неудобства, доставивъ скорый, безопасный и относительно недорогой переѣздъ чрезъ Волгу.

(*) Въ настоящее время есть предположеніе весенній трактъ на Верхній Услонъ сдѣлать постояннымъ.

на 9-й верстѣ, и между Воробьевскою и Липовскою станціями, на 15-й верстѣ, полотно дороги заливается сажень на 150. По мѣстамъ низменнымъ и сырымъ въ долинахъ рѣчекъ, какъ-то р. Анишь и другихъ, устроены гати, всего въ 22-хъ мѣстахъ; всѣхъ мостовъ 45, а трубъ 137. По установленіи зимняго пути, Московскій почтовый трактъ переводится на Волгу; станціи помѣщаются въ прибрежныхъ селеніяхъ, въ весьма неудобныхъ крошечныхъ комнатахъ. Протяженіе тракта, когда ѣздить Волгою, удлиняется, но не болѣе какъ на 25 верстѣ.

Отъ Московскаго тракта отдѣляются двѣ почтовые уѣздныя дороги: а.) *отъ станціи Вилогато-вражской до г. Ядрина*, на разстояніи 50-ти верстѣ. Эта дорога большею частію идетъ прекраснымъ строевымъ лѣсомъ. У деревни Ивановкой переправа чрезъ р. Суру. Въ этомъ мѣстѣ лѣвый берегъ хоть и невысокъ, но очень крутъ, и спускъ къ переправѣ весьма затруднителенъ. Правымъ берегомъ р. Суры, версты на 3, идетъ пойма. Вообще эта дорога, по свойствамъ мѣстности, находится въ удовлетворительномъ состояніи. б.) *Отъ той же станціи до г. Козьмодемьянска*, на 25 верстѣ.

5.) СИБИРСКІЙ ТРАКТЪ.

Отъ Казани, чрезъ Волгу у Верхняго Услона и далѣе на Бурундуки, Сибирчи, а потомъ на г. Буинскъ. По Казанской губерніи протяженіе его 123½ версты. Отъ Казани до станціи Бурундуковской мѣстность волистая; дорога на этомъ протяженіи идетъ по отпрыскамъ Волжскихъ горъ и по глинистой почвѣ.

6.) СЛАСКО-СИБИРСКІЙ ТРАКТЪ.

Имѣетъ протяженія 135½ версты; отъ г. Лаишева онъ направляется чрезъ гг. Сласскъ и Тетюши до г. Буинска. Въ 22-хъ верстахъ отъ Лаишева, при д. Епанчиной, переправа чрезъ Каму. Весною Кама затопляетъ дорогу отъ Лаишева до д. Мысы, а въ большую воду и далѣе до Макаровка, а потому учреждается временный объѣздъ на с. Рождественно, дд. Сижчили, русскія и татарскія Сарали до Епанчина. Далѣе къ Сласску и отсюда къ Тетюшамъ дорога эта также въ водополь заливается Камою и Волгою, а именно: на 18 верстѣ у с. Измерь, между

Спасскомъ и с. Булгарами на 7-ми и 16-ти верстахъ. Кромѣ этихъ неудобствъ, на этомъ тракѣ есть крутые спуски и подъемы: въ с. Болгарахъ и г. Тетюшахъ. У г. Тетюшъ содержится постоянный перевозъ черезъ Волгу. Вообще дорога эта проходитъ по мѣстности низкой и топкой, что между прочимъ указывается и значительнымъ числомъ тѣхъ мѣстъ, гдѣ устроены гати и мосты.

Гатей	26.
Мостовъ	22.
Трубъ	18.

ТОРГОВЫЯ И ГЛАВНЫЯ ПРОСЕЛОЧНЫЯ ДОРОГИ.

Торговья дороги нѣсколько уклоняются отъ описанныхъ почтовыхъ трактовъ, сохраняя съ послѣдними только одно направленіе. Главнѣйшія торговья дороги слѣдующія:

1.) *Нижегородская дорога.* Она лежитъ лѣвѣе почтовой, отъ которой отдѣляется на 3-й верстѣ за Липовской почтовой станціей и идетъ отсюда на города Цывилъскъ, Ядринъ и далѣе по Нижегородской губерніи на Василь-Сурскъ. Дорога эта сравнительно съ другими, даже почтовыми, находится въ весьма удовлетворительномъ состояніи. Перевозы существуютъ: постоянный черезъ Суру въ Ядринъ и временные весною черезъ рѣки Вылу и Унгу. Этимъ путемъ лѣтомъ слѣдуютъ изъ Казани транспорты съ чаемъ, вѣтой, рыбою, мыломъ и другими предметами, а осенью возвращаются съ Нижегородской ярмарки и изъ Москвы съ сахаромъ, съ сукнами, хлѣбчатою бумагою, шелкомъ, шерстянымъ, бумажнымъ и другими товарами. Этой же дорогой прогоняются съ юго-востока большіе гурты скота въ верховья волжскія губерніи. Въ направленіи этой самой дороги производятся въ настоящее время изысканія офицеровъ Корпуса Путей Сообщеній для устройства шоссе между Казанью и Нижнимъ Новгородомъ; протяженіе этой дороги отъ почтоваго тракта до границъ Нижегородской губерніи 127 верстъ. Мѣстность по всему пути совершенно ровная, кромѣ двухъ горъ при въѣздѣ на Московскую почтовую дорогу. Мостовъ 20, гатей 6 и трубъ 15, между тѣмъ какъ на почтовомъ Нижегородскомъ тракѣ мостовъ 45, гатей 22, трубъ 137.

2.) *Изъ г. Казани въ г. Уржумъ.* Вятской губерніи чрезъ д. Сай, с. Алатъ, д. Служилая, Ура и починокъ Илетскій. По этой дорогѣ доставляются изъ Вятской губерніи мочальные товары: кули, рогажи, цыновки, береста, деревянная посуда и т. п.

3.) *Отъ Царевokokшайска* въ Яранскъ, Вятской губерніи.

4.) *Отъ Царевokokшайска* въ г. Уржумъ до границы Казанской губерніи съ Вятскою 46 верстъ. По этому пути, такъ же какъ и по предъидущему, производятся сношенія съ нѣкоторыми уѣздами Вятской губерніи.

5.) *Отъ Царевokokшайска въ Царевосангурскъ*, по Казанской губерніи 38 верстъ. Этимъ путемъ производятся разнаго рода торговля и промышленныя сношенія не только жителей Вятской губерніи съ Казанью, а также и жителей Нижегородской и Костромской губерній.

6.) *Отъ Козьмодемьянска черезъ Царевосангурскъ въ Вятку.* Дорога эта лѣтъ 6 тому назадъ имѣла почтовыхъ лошадей; но какъ она проходитъ по мѣстности глухой, лѣсистой и притомъ еще болотистой, то почтовое сообщеніе по ней упряднено. Лѣтомъ проѣздъ по этой дорогѣ крайнѣ затруднителенъ; достаточно сказать, что для исправленія ея на 70-ти верстахъ было приписано 32,347 душъ.

7.) *Отъ Козьмодемьянска въ Царевokokшайскъ* 96 верстъ. Дорога эта по характеру мѣстности такъ же неудобна, какъ и предъидущая, и оттого въ рѣдкихъ только случаяхъ служитъ подвознымъ путемъ для небольшого количества лѣсныхъ издѣлій на Коротнинскую пристань.

8.) *Отъ г. Чебоксаръ на с. Кокшайское въ г. Царевokokшайскъ;* протяженіе 106½ верстъ. Этимъ путемъ ведутся торговля связи жителей Уржумскаго, Яранскаго и друг. уѣздовъ Вятской губерніи, близкихъ къ границамъ Казанской губерніи, съ волжскими пристанями, какъ-то: Кокшайскою, Сундырскою, Чебоксарскою. Кромѣ зерноватаго хлѣба, привозятся изъ Вятской губерніи этимъ путемъ разныя лѣсныя издѣлія, какъ-то: цыновки и проч.

9.) *Изъ Казани въ Мамадышъ и далѣе въ Оренбургскую губернію до г. Мензелинска*, такъ называемая *Зюрейскалъ борога*. Она идетъ чрезъ сс. Шягалъево, Знаменское и отсюда на перевозъ чрезъ Каму въ с. Сокольи горы, а потомъ д. мал. Ерыклу и въ Оренбургскую губернію. Дорога эта для вѣзды неудобна; она проходитъ по лугамъ близъ дере-

вень Русскіе Ачи (Комаровка) и Урушермы, которыя весною, недѣли на три, затопляются разливами рр. большой и малой Мещи. Послѣ много-снѣжныхъ зимъ разливъ этотъ бываетъ на версту и болѣе, но случается и такъ, что крестьяне его не объѣзжаютъ, а переѣзжаютъ въ телегахъ или верхомъ. По этой дорогѣ слѣдуютъ транспорты изъ Казани на Мензелинскую и Бирскую ярмарки и обратно.

10.) *Шунская дорога, 46 верстъ*, отдѣляется отъ почтовой дороги изъ Казани въ Мамадышъ на 11-й верстѣ отъ Атарской почтовой станціи и идетъ вправо на дд. Отторма, Комышлы, на Шунскій перевозъ, чрезъ Вятку, далѣе на слоб. Сарапуль и Ижевскій заводъ.

11.) *Кукморская дорога отъ г. Мамадыша чрезъ д. Куюкъ-Ерикми* и старый Ошмакъ выходитъ около д. Асанъ-Илга на Шунскую дорогу.

12.) *Бусульминская* дорога изъ Казани чрезъ сс. большой Кабанъ, Каипы, Именьково и потомъ въ Шуранъ выходитъ на почтовый Оренбургскій трактъ. Длины всего 66 верстъ. Этимъ путемъ слѣдуютъ транспорты въ Оренбургскую губернію и обратно. Въ избѣжаніе крутой горы въ Шуранъ, обозы часто идутъ, минуя это селеніе, на Ошнякъ, Рыбную слободу и переѣзжаютъ Каму въ Кубасахъ (въ 12-ти верстахъ отъ Чистополя), гдѣ подъемъ не такъ крутъ.

13.) *Изъ г. Чистополя чрезъ пригородокъ Старо-Шешминскъ въ Мензелинскъ.*

14.) *Изъ г. Лаишева чрезъ Алексеевское и Билярскъ*, а изъ Чистополя чрезъ Билярскъ и д. Караульную гору въ Оренбургскую губернію на Сергіевскія минеральныя воды.

15.) *Изъ Чистополя чрезъ Старо-Шешминскъ и Полянки, въ г. Мамадышъ, 77 верстъ.*

16 и 17.) *Двѣ дороги изъ г. Буинска*, Симбирской губерніи, чрезъ с. Гурлинское: одна на Цывилъскъ, другая на Ядринъ. По этимъ дорогамъ въ концѣ лѣта и въ началѣ осени прогоняютъ гурты рогатаго скота и киргизскихъ барановъ въ Нижегородскую и Московскую губерніи.

18.) *Отъ г. Спаска* по лѣвому берегу Волги къ пристанѣ Майнѣ.

Кромѣ этихъ дорогъ, существуютъ другія, проселочныя, для сообщеній между селами и деревнями.

Главнѣйшій и общій недостатокъ всѣхъ названныхъ нами путей заключается въ томъ, что дороги эти грунтовыя, поэтому полотно весьма легко портится отъ дождей и потомъ въ лѣтніе жары также скоро засыхаетъ кочками; проложенная между ними колея иногда очень сильно извивается по полотну дороги, такъ что всѣ, даже и измѣренныя, разстоянія далеко не показываютъ того пространства, которое проѣзжаешь въ дѣйствительности, потому что очень рѣдко встрѣчается, что колея идетъ по провѣщенной линіи дороги. Вслѣдствіе безпрестанной порчи дорогъ водою необходима тоже и безпрестанная ихъ починка; одинъ хорошій ливень можетъ размыть небольшую канавку и превратить ее въ глубокую рытвину. Починка дорогъ въ Казанской губерніи отбывается большею частію натуральною повинностію. Такъ какъ, кромѣ лѣсу, на починку дорогъ другихъ матеріаловъ не отпускается, то поправка дорогъ становится работою безпрестанною, весьма мало полезною, и заставляетъ лишь терять поселянина дорогое для него время.

Общая длина линіи почтовыхъ дорогъ. 1,153 вер.

— главнѣйшихъ торговыхъ 1,975 —

Итого 3,128 верстъ.

Изъ этого числа на суммы земскихъ сборовъ исправляются всего 74 версты, въ томъ числѣ есть 8 верстъ мощеныхъ камнемъ. Этотъ небольшой путь, разбросанный по разнымъ мѣстамъ малыми участками, составляетъ единственный искусственный путь во всей Казанской губерніи.

Число мостовъ и другихъ построекъ на дорогахъ представляетъ слѣдующая таблица:

	Общее исчисленіе.		Въ томъ числѣ исправляются.			
			Натуральною повинностію.		На сумму земскихъ сборовъ.	
	Числомъ.	Въ верстахъ.	Числомъ.	Въ верстахъ.	Числомъ.	Въ верстахъ.
Мостовъ	668	24	555	19	113	4
Трубъ	664	3	613	2½	51	¼
Гатей	186	20	168	16	18	4
Итого	1518	47	1336	37½	182	8½

Кроме сообщенія на почтовыхъ лошадяхъ для переезда пассажировъ и перевозки небольшихъ тяжестей, въ Казани въ настоящее время есть двѣ конторы для янсовъ, содержимыхъ частными лицами. Конторы отправляютъ какъ пассажировъ, такъ и небольшія партіи товаровъ въ гг. Москву, Пермь и Ирбитъ.

Опредѣленныхъ дней отъезда нѣтъ; съ каждаго отправляющагося экипажа (тарантасы, повозки), въ которыхъ помѣщаются двое, трое или четверо, на тройку лошадей до Москвы берутъ 75 руб., а до Нижняго 45.

Конторы своихъ лошадей не имѣютъ, а на смѣнахъ берутъ крестьянскихъ, которыхъ обыкновенно закантрактуютъ на годъ.

Въ теченіе года каждая изъ Конторъ отправляетъ среднимъ числомъ до 400 пассажировъ.

Обозные извозчики. Въ зимнее время Русскіе и особенно Татары занимаются извозомъ; хотя это занятіе и не составляетъ здѣсь кореннаго промысла, но временно занимающихся извозомъ всегда бываетъ достаточно для перевозки товаровъ, тѣмъ болѣе, что многіе сибирскіе возчики, сдавъ здѣсь товары, дожидаются привоза тяжестей, отправляемыхъ въ Сибирь и на Ирбитскую ярмарку изъ Москвы и другихъ городовъ.

Извозчики обыкновенно въ Казани дѣлаютъ такъ называемый *перевалъ*, т. е. переключиваютъ товары.

Можно полагать приблизительно, что для перевозки товаровъ изъ Казани по разнымъ трактамъ въ теченіи каждой зимы выходитъ до 20,000 лошадей.

Обозы, проходящіе по казанскимъ дорогамъ, бываютъ различной величины: въ 10, во 100 и даже до 200 одиночныхъ телѣгъ; такіе караваны составляются по найму въ разныхъ губерніяхъ: Вятской, Оренбургской, Симбирской и Нижегородской; среднюю плату за сухопутную перевозку можно положить за каждыя 100 верстъ 6—8 сереб. съ пуда. Чрезвычайно разнообразныя колебанія этой цѣны зависятъ отъ многихъ условий, времени года и другихъ обстоятельствъ; въ 1858 году существовали въ Казани нижеслѣдующія цѣны (*):

	Зимой.	Лѣтомъ.
Въ Москву	50 к.	70 к.
— Пермь	30 —	40 —
— Ирбитъ	60 —	1 р.
— Уфу	50 —	70 к.
— Мензелинскъ	25 —	30 —
— Чистополь	10 —	12 —
— Н. Новгородъ	30 —	50 —

(*) По свѣдѣн. отъ купцовъ.

ПОЧТОВЫЕ ДОРОГИ ВЪ КАЗАНСКОЙ ГУБЕРНИИ.

МАРШРУТЫ.	Версты.	Число лошадей.	Плата прогоновъ.		
№ 1-й.					
<i>Отъ Казани въ Уфу:</i>					
Норманка	36½	В о л ь н ы я п о ч т ы.	П о 3 к о п ё в к и.		
Г. Лаишевъ	21½				
№ 7-й, поворотъ на г. Спасскъ и Тетюши.					
Рождественское, Шуранъ тожъ	20½				
Алексъевское, Киргуль тожъ	21				
Г. Чистополь	35½				
Каргали	24				
Кичу-Адапча, Ерыкла тожъ	32½				
Казайкина, <i>Оренбургской губернии</i>	30	В о л ь н ы я п о ч т ы.	П о 3 к о п ё в к и.		
№ 2-й.					
<i>Отъ Казани въ Симбирскъ:</i>					
Сейтова (*)	35			12	П о 2½ к о п ё в к и.
Бурундуки	29			12	
Сибирчи	22½			12	
Бикбулатово, Кабалановъ кустъ тожъ	23½			12	
Г. Буинскъ, <i>Симбирской губер</i>	19½	12			
№ 3-й.					
<i>Отъ Казани въ Вятку:</i>					
Янчурино, Собакино тожъ	25	В о л ь н ы я п о ч т ы.	П о 3 к о п ё в к и.		
Чуридино	25				
№ 8-й, поворотъ въ г. Мамадышъ.					

(*) Отъ Казани до Сейтова въ одинъ путь по 3 коп.

Метески Малыя	19	Вол. почты.	По 3 коп.	
Кородуванъ	26			
Япчулово, <i>Вятской губер.</i>	22			
№ 4-й.				
<i>Отъ Казани въ Нижній-Новгородъ:</i>				
Кузметево (*).	13½	48	и. к й ъ п о к 2½ о П	
Г. Свіяжскъ	19½	40		
Воробьевка.	21	36		
Липовка	20	36		
Аккозино.	19	36		
Пихчурино, Ямбулатова тожъ	19½	36		
Г. Чебоксары	25½	40		
№ 9-й, поворотъ въ г. Цывилъскъ.				
Старый Сундырь, Помекейкина тожъ	21½	36		
Виловатый врагъ.	24½	36		
Емангашъ, <i>Нижегородской губер.</i>	23½	36		
№ 5-й.				
<i>Отъ Казани до Царевококшайска:</i>				
Бишня (**).	24½	6		
Нижній Петьяль, Сомово тожъ	22	6		
Житьяль, Лушмары тожъ	22	6		
Кундышъ.	31	6		
Г. Царевококшайскъ	33	6		
№ 6-й.				
Отъ г. Козьмодемьянска до г. Ядрина	8		
Виловатый врагъ	22	36		
Изымбаево	25	4		
Г. Ядринъ	25	4		
<p>(*) Отъ Казани до Кузметева въ одинъ путь по 3 копейки. (**) Отъ Казани до Бишни въ одинъ путь по 3 копейки.</p>				

№ 7-й.				
<i>Отъ г. Лашнева (*) чрезъ г. Буинскъ, Симбирской губерніи:</i>				
Епанчино		4		и.
Измерь	21	4		
Г. Спасскъ	17½	4		к
Болгары	21½	4		
Г. Тетюши	18½	4		й
Карланга	27	4		
Г. Буинскъ, Симбирской губ.	14	12		ф
№ 8-й.				
<i>Отъ с. Чурилина до г. Мамадыша:</i>				
Нижнія Атары	37	4		п
Кильдебяково, Саба тожь	23	4		о
Туркашъ	25	4		
Васильево	22	4		к
Г. Мамадышъ	28	4		
№ 9-й.				
<i>Отъ г. Чебоксаръ до г. Цивильска:</i>				
Г. Цивильскъ	41½	4		2½
№ 10-й.				
<i>Отъ г. Козьмодемьянска до станціи Емангашъ, Ниж. губ.</i>				
	30			П
(*) Отъ Лашнева до Епанчина въ одинъ путь по 3 копейки.				

КЛИМАТЪ.

ТЕМПЕРАТУРА.

Метеорологическія наблюденія производятся въ г. Казани почти со времени открытія университета; кромѣ того, съ недавняго только времени въ Сѣверо-восточной Учебной фермѣ, находящейся въ 6-ти верстахъ отъ города Казани, и селѣ Ишакъ, Козьмодемьянскаго уѣзда, отстоящемъ на 25 верстъ отъ уѣзднаго города.

	С. Широта.	Долгота.	Возвышеніе надъ уровнемъ океана.
Положеніе города Казани . . .	55° 47'	66° 47'	до 150 футовъ.
— — — села Ишакъ (*). . .	66° 21'	44° 15'	

Средняя температура Казани по даннымъ за 27 лѣтъ (**).

года	+ 2, 2.
зимы	— 10, 4.
лѣта	+ 14, 4.
осени	+ 2, 72.
весны	+ 2, 3.

Слѣдующая таблица представляетъ среднюю температуру различныхъ мѣсяцевъ въ г. Казани, по даннымъ трехъ-лѣтнихъ ежечасныхъ наблюденій:

М Ъ С Я Ц Ы.	Въ Казани.	Въ селѣ Ишакъ (***) (три раза въ сутки).	С.-В. Учебная ферма съ 1851 по 1855 и съ 1855 по 1859 годы.	Общая наблюденія на фермѣ и въ Казани даютъ.
Январь	— 10,9 P.	— 12,32 P.	— 10,33 —	— 10,61 P.
Февраль	— 9,9 —	— 9,68 —	— 11,59 —	— 10,74 —
Мартъ	— 5,2 —	— 6,32 —	— 6,22 —	— 5,71 —
Апрѣль	+ 2,4 —	+ 1,27 —	+ 2, —	+ 2,20 —

(*) Здѣсь взято положеніе г. Козьмодемьянска, находящагося, какъ сказано, въ 25 верстахъ къ с.-в. отъ с. Ишакъ. См. «Сводъ Метеорологическ. и Магнитн. наблюденій въ Россіи.» Купфера.

(**) Смол. соч. «Климатъ Россіи» г. Вихарова.

(***) Наблюденіе въ с. Ишакъ съ небольшимъ за два год.

Май	+ 9,3 P.	+10,75 P.	+ 10, 6 P.	+ 9,90 P.
Юнь	+13,7 —	+13,47 —	+12,56 —	+13,13 —
Юль	+15,5 —	+14,36 —	+15,03 —	+15,27 —
Августъ	+13,9 —	+13,92 —	+13,12 —	+13,51 —
Сентябрь	+ 8,7 —	+ 8,10 —	+ 7,76 —	+ 8,23 —
Октябрь	+ 2,9 —	+ 3,62 —	+ 2,34 —	+ 2,62 —
Ноябрь	— 3,4 —	— 3,30 —	— 3,70 —	— 3,55 —
Декабрь	—10,4 —	— 8,14 —	— 7,66 —	— 9,03 —
Годъ	+ 2,2 —	+ 2,14 —	+ 1,99 —	+ 2,15 —
Зима	—10,4 —	—10,5 —	— 9,86 —	—10, 8 —
Весна	+ 1,6 —	+ 1,9 —	+ 1,86 —	+ 1,87 —
Лѣто	+14,4 —	+13,92 —	+13,57 —	+14,19 —
Осень	+ 2,8 —	2,82 —	+ 2,13 —	+ 2,64 —

Климатъ Казанской губерніи имѣетъ континентальный характеръ. Казанская изотерма въ $+2^{\circ}$ пересѣкаетъ Россію прямою линією, безъ чувствительныхъ изгибовъ, съ юго-востока на сѣверо-западъ; она начинается у поворота рѣки Урала на западъ и упирается въ Ботнический заливъ въ средину разстоянія между Вазою и Улеборгомъ, около Гамле-Карлебу, то есть: она направляется отъ 51° сѣверной широты до 64° . Казань находится почти подъ одною широтою съ Копенгагеномъ ($55^{\circ}, 41'$ с. шир.), гдѣ температура зимы — $0,4$; слѣдовательно, разность между температурою въ зимніе мѣсяцы въ этихъ пунктахъ простирается на 10° . Разница въ температурѣ лѣта и зимы чувствуется даже и при небольшомъ удаленіи на западъ: такъ въ Нижнемъ-Новгородѣ ($56^{\circ}, 19'$ с. ш. и $61^{\circ}, 40'$ долготы и 490 ф. возвышенія) эта разница $20,8^{\circ}$, а въ Казани $24,8^{\circ}$ P. Лѣто имѣетъ въ Нижнемъ-Новгородѣ среднюю температуру $+14,1$, а въ Казани $+14,4$.

Наименьшая температура казанской зимы замѣчена въ 1833 годахъ — $13,5^{\circ}$ (*), а наибольшая въ 1842 г. — $6,2$. Разность въ температурѣ

(*) Казан. губ. вѣдом. № 25, 1852 г.

лѣта и зимы равняется 24,8°; она доходитъ до 29,2° и не бываетъ меньше 25,5°; между тѣмъ въ западной Европѣ разность эта:

Въ Вѣнѣ	16, 1°.
— Берлинѣ	14, 9.
— Парижѣ	11, 8.
На остр. Вайтѣ	6, 3 (*).

Разница между самымъ жаркимъ мѣсяцемъ въ году и самымъ холоднымъ 26°, 4, а бываетъ и гораздо болѣе — даже за 30°; быстрыя перемены температуры въ болѣе короткіе промежутки времени еще поразительнѣе. Средняя температура марта — 5, 2, а мая + 9, 3.

Въ 1844 году мартъ имѣлъ среднюю температуру. —	5, 6°.
— — — май — — — — —	+ 12, 1.
— 1840 — мартъ — — — — —	— 7, 1.
— — — май — — — — —	+ 10, 9.
— 1839 — мартъ — — — — —	— 7, 6.
— — — май — — — — —	+ 12, 2.

Такимъ образомъ измѣненіе въ теченіи 2-хъ мѣсяцевъ съ 15 марта по 15 мая простирается обыкновенно до 20°. Не менѣе замѣчательно и быстрое возрастаніе холода: средняя температура ноября — 3, 4, декабря — 10, 4°; средняя температура послѣдняго мѣсяца въ 1844 году была — 12, 1. Въ 1852 году въ теченіи декабря термометръ подымался до + 1, 7 и опускался до — 17, 5.

Средняя температура отдѣльныхъ дней показываетъ столь же крутыя и быстрыя переходы отъ тепла къ холоду. Наибольшія суточные измѣненія, замѣченныя въ 1842 — 1844 годахъ, даютъ:

Въ январѣ	17, 5°.
— февралѣ	17, 5.
— мартѣ	12, 7.
— апрѣлѣ	13, 7.
— маѣ	14, 3.
— іюнѣ	15, 7.

(*) Ж. М. Г. И. 1848 г., XXVIII, 3., стр. 251.

Въ июль	11, 4.
— августъ	13, 5.
— сентябрь	11, 3.
— октябрь	9.
— ноябрь	13.
— декабрь	16, 9.

Въ 1844 г. средняя температура:

20-го мая	+ 17, 4.
22-го —	+ 6, 5.

Въ 1842 году въ послѣднихъ числахъ мая температура нѣсколько дней была ниже 0 до -4° , такъ что при сильной мятли въ ночь на 31-е число въ разныхъ мѣстахъ губерніи замерзло 9 человекъ. Въ томъ же году 1-го сентября термометръ показывалъ + 17,8.

а 6-го числа	+ 4,1.
$\frac{12}{2}$ -го ноября выше	0.
а $\frac{22}{4}$ -го — —	— 17.

Семплѣтнія наблюденія показали еще одно замѣчательное явленіе, что около половины мая, температура внезапно и значительно падаетъ такъ, что бываетъ даже ниже 0° (*). Кромѣ Казани, и въ другихъ пунктахъ

(*) Внезапное охлажденіе около половины мая замѣчено въ разныхъ мѣстахъ; явленіе это поразительно особенно тамъ, гдѣ возрастаніе и уменьшеніе температуры идутъ постепенно, а не скачками, какъ въ континентальныхъ пунктахъ. «Если взять среднія ежедневныя наблюденія въ Парижѣ (по 50-ти-лѣтнимъ наблюденіямъ)», говоритъ Франсуа Араго (Astronomie populaire, t. IV, p. 568), «то замѣчается съ 14 января по 15 Юля постоянное приращеніе теплоты и потомъ такое же уменьшеніе по 15 января. Это общее правильное явленіе представляетъ однакожъ нѣкоторыя непослѣдовательности: такъ суточная температура въ февраль и май не всегда выше температуры предшествовавшаго и нижеслѣдующаго дня. Нѣкоторые астрономы, между ними Ерманъ и Пети, приписываютъ это охлажденіе массамъ астероидовъ, проецирующимся въ это время на солнечномъ дискѣ; они будто бы уменьшаютъ его блескъ, что и отражается на температурѣ 10—13 мая». Другіе же приписываютъ это явленіе приливу съ сѣвера холоднаго воздуха, который съ переходомъ солнца въ сѣверное полушаріе, стремясь къ равновѣсію съ тропическимъ, около этого времени достигаетъ среднихъ широтъ. Совпаденіе этого охлажденія съ румбами сѣверныхъ вѣтровъ достаточно поддерживаетъ это послѣднее мнѣніе.

наблюдений метеорологических журналы представляют то же самое явление: например, в с. Ишакъ, въ 1852 году, послѣ 31 мая отъ $+ 12,5$ температура пала до $+ 7,3$ на два дня; въ 1853 году, съ 22-го числа по 24, съ $12,2$ до $+ 4,7$; въ 1854 году, съ 23-го по 26 число, съ $12,13$ до $+ 6$.

Число теплыхъ дней въ году со среднею температурою не меньше — 1° Реом. въ с. Ишакъ 180, не меньше $+ 10^{\circ}$ Реом. среднимъ числомъ 109. Количество теплоты (с. Ишакъ 1852 г.) отъ $+ 1$ до $+ 1^{\circ} = 2149$, е.

Термометръ на солнцѣ показывалъ (*) (среднее изъ четырехъ-лѣтнихъ наблюдений съ 1855 по 1859 г.):

	Въ 6 часовъ утра.	Въ 2 часа пополудни.
Въ январь	— 6, 2
— февраль	— 4, 4
— мартъ	+ 2, 1
— апрѣль	+ 2, 4	+ 10, 3
— май	+ 13, 3	+ 21,
— июнь	+ 16, 9	+ 21, 4
— июль	+ 17, 8	+ 24, 7
— августъ	+ 13, 9	+ 20, 4
— сентябрь	+ 6, 3	+ 13, 7
— октябрь	+ 5, 8
— ноябрь	— 2, 1
— декабрь	— 6, 3

Такимъ образомъ нагревательная способность солнечныхъ лучей достигаетъ максимумъ величинъ въ июль, а минимумъ въ декабрь.

(*) Метеорол. журналъ С.-В. Учб. фермы.

Разница между самымъ теплымъ временемъ дня отъ 1—3 ч. пополудни и самымъ холоднымъ передъ восхожденіемъ солнца представляетъ слѣдующія величины:

	Казань.	С.-Петербургъ (*).
Январь	1, 97.	0, 75.
Февраль	2, 38.	1, 77.
Мартъ	4, 98.	3, 83.
Апрѣль	5, 08.	4, 84.
Май	6, 88.	5, 97.
Іюнь	6, 75.	5, 83.
Іюль	6, 92.	4, 96.
Августъ	7, 30.	5, 68.
Сентябрь	6, 58.	4, 31.
Октябрь	2, 95.	2, 78.
Ноябрь	2, 01.	1, 19.
Декабрь	1, 01.	0, 70.

ВѢТРЪ.

Среднее направленіе вѣтра въ Казани (изъ семи-лѣтнихъ наблюдений съ 1840—1848) (**) по временамъ года слѣдующее:

- Зима Ю. 27° З.
- Весна Ю. 50° З.
- Лѣто С. 46° З.
- Осень Ю. 49° З.

Распределеніе вѣтровъ по румбамъ, временамъ года и мѣсяцамъ показывается слѣдующая таблица (***) наблюдений, дѣлаемыхъ по три раза въ

(*) Ж. М. Г. И., 1856, 4, стр. 75.

(**) Военно-Стат. Описаніе Казанской губерніи, 1850 г., стр. 38.

(***) Наблюденія эти не имѣютъ желаемой строгости, потому что производятся простымъ флюгеромъ, а не болѣе точнымъ анеометромъ.

набл.

напр

ради

24,

до

ц

шев

с.в

21

ш:

Таким
стигають

(*) Метеоро.

N } занимают $\frac{1}{3}$ изъ всѣхъ наблюдений.
 NW }
 S ——— $\frac{1}{11}$ — — — — —

По временамъ года, порядокъ этотъ измѣняется. Такъ напримѣръ лѣтъ вѣтеръ больше съ сѣверо-востока, потомъ ужъ съ юго-запада; осенью также съ сѣверо-востока, но слѣдующій румбъ юго-восточный, и, наконецъ, уже юго-западный; и прочіе румбы также измѣнчивы: напримѣръ лѣтомъ и весною рѣже прочихъ южный, зимою—сѣверный, осенью—западный.

Среднее годовое число наблюдений, когда замѣченъ вѣтеръ, составляетъ 211; слѣдовательно, тихое время въ Казани рѣдко.

Лѣтомъ и осенью бываетъ тише чѣмъ зимою и весною. По мѣсяцамъ самое вѣтренное время въ ноябрѣ и февралѣ, самые тихіе июль и августъ мѣсяцы.

Приводимъ здѣсь еще наблюдения вѣтровъ въ с. Ишакъ. Тутъ они распределяются слѣдующимъ образомъ:

	N.	NO.	O.	SO.	S.	SW.	W.	NW.	C.
1852—1854 (22 мѣ- саца)	56	66	144	157	87	69	153	79	211
Въ 100 наблюдений въ Ишакѣ.	5,4	6,4	14,1	15,4	8,7	6,7	15	7,7	20,6
Въ Казани.	4,9	19,2	8,1	11	4,2	23,6	3,5	4,8	20,7
Въ с. Ишакъ по временамъ года вѣтеръ распределяется такъ:									
Весна	13	21	37	48	18	22	51	23	44
Лѣто	15	17	46	30	20	15	36	17	80
Осень	18	16	37	45	31	22	26	21	57
Зима (*).	10	12	24	34	18	10	40	18	30

(*) Въ зимніе мѣсяцы наблюдения производились рѣже, только по два раза въ сутки (въ 53 году) и 3 раза въ сутки въ Февралѣ 1852 года. См. «Сводъ метеорологическихъ и магнитныхъ наблюдений», Ак. Купфера.

ДОЖДЬ И СНЕГЪ.

Число снѣжныхъ и дождливыхъ дней по 4-хъ-лѣтнимъ наблюденіямъ:

	Годъ.	Зима.	Весна.	Лѣто.	Осень.
Казань (1829—1832)	90,3.	24,8.	22,7.	17,8.	25.
Сѣверо-Восточная Учебная ферма (1851—1854).	118,9.	30.	27,9.	32,5.	28,5.

Количество атмосферной воды, выпадающей въ видѣ дожда и снѣга, въ дюймахъ:

	Годъ.	Зима.	Весна.	Лѣто.	Осень.
Казань	15,39.	1,3.	3,18.	6,57.	4,41.
Сѣверо-Восточная Учебная ферма	15,60.	2,11.	1,41.	6,06.	4,02.

На одинъ дождливый день выпадаетъ въ линіяхъ:

	Годъ.	Зима.	Весна.	Лѣто.	Осень.
Казань	1,70.	0,52.	1,40.	3,69.	1,36.
Сѣверо-Восточная Учебная ферма	1,31.	0,70.	1,22.	1,86.	1,41.
С.-Петербургъ	1,36.	0,80.	1,08.	1,97.	1,35.

Такимъ образомъ лѣтніе дожди Казани имѣли характеръ ливней, т. е. такихъ дождей, когда сразу низвергается большое количество воды.

Число снѣжныхъ и дождливыхъ дней по мѣсяцамъ распредѣляется такимъ образомъ:

	Казань.	Сѣверо-Восточная Учебная ферма.	Количество дожда въ дюймахъ.		Сѣверо-Восточная Учебная ферма, на каждый дождливый день приходится въ дюймахъ.
			Казань.	Сѣверо-Восточная Учебная ферма.	
Январь	7	8	0,39	0,38	0,48
Февраль	8	9,7	0,15	0,97	1,
Мартъ	7,5	9,2	1,40	0,77	0,84
Апрѣль	7,2	9,7	0,62	1,06	1,09
Май	8	9	1,16	1,58	1,75
Іюнь	6,8	9,7	1,99	1,66	1,71

Вотъ эти данныя за 1857 годъ.

	Б У Р Я .			У М Ъ Р Е Н Н Ы Й			С Л А Б Ы Й .			С Л А Б Ы Й .			Т И Х О .		
	6	2 ч.	10	6	2 ч.	10	6	2 ч.	10	6	2 ч.	10	6	2 ч.	10
	ч. у.	поп.	ч. в.	ч. у.	поп.	ч. в.	ч. у.	поп.	ч. в.	ч. у.	поп.	ч. в.	ч. у.	поп.	ч. в.
Январь	1	1	2	15	10	5	5	2	5	1	9	2	15	9	19
Февраль	4	2	2	8	8	1	6	9	12	6	7	9	5	5	5
Мартъ		1		12	18	10	6	6	5	6	6	7	7		9
Апрель	2	3	1	11	15	13	6	5	5	5	6	8	6	1	5
Май	2	9		14	15	11	6	6	3	4	2	14	5	1	5
Июнь		1	2	14	14	11	5	8	1	6	6	4	5	1	12
Июль				2	12	7	5	10	5	9	6	9	5	5	12
Августъ				5	18	7	1	6	1	16	4	11	9	5	12
Сентябрь	2	4	2	9	8	9	4	15	5	4	4	2	11	1	12
Октябрь	7	5	1	5	9	15	8	11	5	4	5	4	7	1	6
Ноябрь	5	4	2	11	10	6	5	5	7	2	6	4	11	5	11
Декабрь	1	2	1	9	4	12	8	4	5	5	6	7	8	5	6
Итого	22	32	15	115	114	107	61	85	55	68	67	81	102	55	112

Такимъ образомъ изъ числа всѣхъ наблюдений въ $\frac{1}{8}$ часть ихъ замѣчено спокойствіе атмосферы, а $\frac{1}{8}$ бури.

Бури были при слѣдующихъ направленіяхъ вѣтра: болѣе $\frac{1}{2}$ всѣхъ наблюдений съ сѣверо-запада, затѣмъ съ юго-запада нѣсколько менѣе $\frac{1}{8}$, съ запада $\frac{1}{4}$, съ юго-востока $\frac{1}{8}$, наконецъ съ юго-запада *четыре* и съ юга *два*. По временамъ года: лѣтомъ почти нѣтъ бурь, осенью наибольшее число. Число наблюдений вѣтра умѣренного, слабого и сильнаго относится между собою какъ 1, 8 : 1, 08 : 1.

По временамъ дня вѣтры чаще случаются послѣ полудня чѣмъ по утру; вечеръ—самое тихое время дня.

А по мѣсяцамъ (сред. за 2 года, с. Ишакъ) (*):

Январь	0, 66.
Февраль	0, 99.
Мартъ	0, 70.
Апрѣль	0, 70.
Май	0, 53.
Юнь	0, 57.
Юль	0, 60.
Августъ	0, 60.
Сентябрь	0, 68.
Октябрь	0, 69.
Ноябрь	0, 78.
Декабрь	0, 76.

Упругость паровъ воздуха:

	Ишакъ.	Каз
Январь	0, 56.	
Февраль	0, 58.	
Мартъ	0, 77.	
Апрѣль	1, 48.	
Май	2, 42.	
Юнь	3, 14.	
Юль	4, 02.	
Августъ	3, 46.	
Сентябрь	2, 49.	
Октябрь	1, 82.	
Ноябрь	1, 12.	
Декабрь	0, 76.	
<i>Весна</i>	1, 56.	1,
<i>Лѣто</i>	3, 54.	3,
<i>Осень</i>	1, 87.	1,
<i>Зима</i>	0, 63.	0,
<i>Годъ</i>	1, 88.	1,

(*) Смот. «Сводъ метеорологическ. и магнитныхъ наблюдений», издан. Кулиферомъ 1855 годъ.

Июль	5, 8	13, 5	2, 36	2, 88	2, 13
Августъ	5, 2	9, 3	2, 22	1, 52	1, 63
Сентябрь	7, 5	9, 7	1, 55	2	2, 06
Октябрь	8, 7	10, 8	0, 95	1, 08	1
Ноябрь	8, 8	9.	1, 91	0, 94	1, 17
Декабрь	9, 8	12, 3	0, 69	0, 76	0, 61

Отдѣливши изъ общаго числа тѣ дни, когда былъ снѣгъ, получимъ, что среднее число (за послѣдніе три года 1856—1859) дождливыхъ дней на фермѣ—77, снѣжныхъ 62, т. е. они относятся между собою какъ—12 : 10.

По временамъ года:

	Дождливыхъ.	Снѣжныхъ.
Зима	6	32.
Весна	16	18.
Лѣто	38	—
Осень	17	11.

Паденіе дождя и снѣга сопровождалось въ 1858 году слѣдующими вѣтрами:

Съ N и NW румбовъ	42.
— W — SW	39.
— SO.	55.
— NO.	5.

Относительная сырость воздуха видна изъ слѣдующихъ наблюдений (*):

	Годъ.	Зима.	Весна.	Лѣто.	Осень.
Казань	0, 74	0, 96	0, 69	0, 57	0, 75
Ишакъ	0, 66	0, 70	0, 64	0, 59	0, 91

(*) Смот. «Климатъ Россіи», соч. Ак. Веселовскаго.

Яснаго времени весною и лѣтомъ вдвое болѣе чѣмъ зимою, и наоборотъ—пасмурное небо видится зимою тоже вдвое чаще чѣмъ ясное. Вообще можно положить, что въ теченіи года изъ 100 дней:

Пасмурныхъ	37.
Полуясныхъ	40.
Ясныхъ	23.

Вѣтренность воздуха.

Барометрическія наблюденія въ теченіи 4 лѣтъ (съ 1828—1832) (*) даютъ слѣдующіе результаты:

Среднее стояніе барометра:

Въ 1828 году	754, 5 м. м.
— 1829 —	757.
— 1830 —	756, 5.
— 1831 —	755, 6.

Среди 755, 9.

Тѣ же данныя, распредѣленныя по часамъ, когда производились наблюденія, представляютъ слѣдующее:

Средн. 9 часовъ утра	756, 06 м. м.
— 12.	755, 97.
— 3 часовъ пополудни	755, 72.
— 9	755, 79.

По временамъ года:

Зима	760, 17.
Весна	755, 85.
Лѣто	750, 61.
Осень	756, 28.

По мѣсяцамъ:

Январь	761, 6 м. м.
Февраль	761, 6.

(*) Voyage dans l'Oural, par A. Kupffer, 1833, Paris.

ТУМАНЫ.

Туманные дни въ Казани случаются не часто; среднее годовое число дней, когда замѣчается туманъ,—24; туманы чаще случаются зимою и осенью.

ЯСНОСТЬ АТМОСФЕРЫ:

(Наблюдения на С.-В. Учебной фермѣ 1857 года.)

	Пасмурно.			Ясно.			Полужасно.			Туманно.		
	6 ч. у.	2 поп.	10 ч. в.	6 ч. у.	2 поп.	10 ч. в.	6 ч. у.	2 поп.	10 ч. в.	6 ч. у.	2 поп.	10 ч. в.
Январь	16	11	15	9	8	7	2	9	6	4	3	3
Февраль	16	14	16	6	11	9	5	4	4	2
Мартъ	10	11	10	12	16	19	6	4	2	3
Апрѣль	8	8	7	14	13	19	6	9	4	1
Май	8	4	6	17	15	17	6	12	8
Июнь	11	10	11	12	7	12	7	13	7
Июль	8	9	5	14	9	19	9	13	7
Августъ	9	4	3	14	9	18	7	18	10
Сентябрь	8	9	10	12	13	17	9	8	3	1
Октябрь	15	13	14	9	7	12	7	11	5	..	2	..
Ноябрь	14	13	11	11	13	13	5	4	6
Декабрь	21	19	21	8	5	6	..	4	4	2	3	..
Итого	144	125	129	138	126	168	70	109	66	14	3	6

Такимъ образомъ изъ числа всѣхъ наблюдений безъ малаго $\frac{1}{3}$ такихъ, когда замѣчено пасмурное время.

Ясное время менѣе $\frac{1}{4}$ всѣхъ набл.
 Полужасное почти $\frac{1}{4}$ — — —
 Туманы $\frac{1}{25}$ — — —

Яснаго времени весною и лѣтомъ вдвое болѣе чѣмъ зимою, и наоборотъ—пасмурное небо видится зимою тоже вдвое чаще чѣмъ ясное. Вообще можно положить, что въ теченіи года изъ 100 дней:

Пасмурныхъ	37.
Полуясныхъ.	40.
Ясныхъ	23.

ВЛАЖНОСТЬ ВОЗДУХА.

Барометрическія наблюденія въ теченіи 4 лѣтъ (съ 1828—1832) (*) даютъ слѣдующіе результаты:

Среднее стояніе барометра:

Въ 1828 году	754, 5 м. м.
— 1829 —	757.
— 1830 —	756, 5.
— 1831 —	755, 6.
Среди	755, 9.

Тѣ же данныя, распределенныя по часамъ, когда производились наблюденія, представляютъ слѣдующее:

Среди. 9 часовъ утра	756, 06 м. м.
— 12.	755, 97.
— 3 часовъ пополудни	755, 72.
— 9	755, 79.

По временамъ года:

Зима	760, 17.
Весна	755, 85.
Лѣто.	750, 61.
Осень	756, 28.

По мѣсяцамъ:

Январь	761, 6 м. м.
Февраль.	761, 6.

(*) Voyage dans l'Oural, par A. Kupffer, 1833, Paris.

Мартъ	757, 2.
Апрѣль	755, 5.
Май	754, 7.
Іюнь	752, 9.
Іюль	749, 3.
Августъ	752, 3.
Сентябрь	753.
Октябрь	756, 7.
Ноябрь	758, 4.
Декабрь	759, 3.

Колебаніе высоты стояній барометра видны изъ слѣдующаго:

Мѣсацы.	Разность между максим. и минимит.	Разность макс. и сред.	Разность мин и сред.
Январь	29, 8.	12, 7.	16, 4.
Февраль	32, 1.	15, 4.	16, 7.
Мартъ	31, 2.	16, 5.	14, 7.
Апрѣль	23, 4.	14, 7.	12, 5.
Май (*)	24, 1.	10, 7.	14, 4.
Іюнь	17, 8.	8, 4.	9, 4.
Іюль	19, 2.	8, 7.	10, 5.
Августъ	19, 3.	9, 2.	10, 1.
Сентябрь	19, 2.	11, 1.	10, 3.
Октябрь	31, 4.	14, 8.	16, 9.
Ноябрь	36, 1.	14, 8.	21, 3.
Декабрь	39, 7.	18, 3.	14, 4.
<hr/>			
Среднее	26, 7.	12, 3.	14, 4.

(*) Въ этомъ мѣсяцѣ обыкновенно разливаются рѣки и особенно значителенъ разливъ Волги: она затопляетъ часть города. Нѣтъ сомнѣнія, что вслѣдствіе этого вообще значительно измѣняется состояніе атмосферы.

ЭЛЕКТРИЧЕСКИЯ ЯВЛЕНІЯ.

Гроза. Число грозъ, замѣченныхъ въ послѣдніе годы, было (*):

	Апрѣль.	Май.	Іюнь.	Іюль.	Августъ.	Сентябрь.	Годъ.
1854	2.	1.	13.	4.	2.	22.	
1855	1.	6.	4.	5.	16.	16.	
1856	4.	4.	6.	4.	18.	18.	
1857	1.	2.	1.	7.	3.	14.	
1858	1.	7.	6.	11.	1.	26.	
	3.	21.	6.	42.	12.	2.	96.

Или, среднимъ числомъ, 19 въ годъ: весною 5, лѣтомъ 14; чаще слышится гроза въ іюль.

По замѣчанію управляющаго Сѣверо-Восточною Учебною фермою, грозовыя тучи проходятъ въ іюнь и въ іюль, съ юго-западнымъ вѣтромъ, вблизи фермы, но обходятъ самую ферму. При юго-западномъ вѣтрѣ грозовыя тучи поднимаются обыкновенно за рѣкой Волгою и переходятъ чрезъ нее или выше фермы, гдѣ Волга круто поворачивается на югъ и гдѣ находится Услонская гора, или идутъ сначала по теченію Волги и потомъ, ниже фермы въ 7-ми верстахъ, переходятъ на лѣвую сторону, въ томъ мѣстѣ, гдѣ на высокомъ берегу стараго русла стоитъ сосновая роща; слѣдовательно, показанныя выше числа ниже дѣйствительно бывающихъ грозъ въ Казани. Отъ грозъ въ Казанской губерніи погибаетъ среднимъ числомъ (данныя за 6 лѣтъ) 13 человекъ въ годъ, максимумъ убитыхъ въ 1851 году—29 человекъ.

• *Градъ.* Сравнительно съ Нижегородскою губерніею градъ здѣсь дѣйствуетъ опустошительнѣе. Среднимъ числомъ (въ 9 лѣтъ 1843—1853) градобитій въ губерніяхъ:

Казанской	15, 4.
Нижегородской	10, 5.

Побито хлѣба десятинь:

	Десятинъ.	руб. сер.
Въ первой	7001.	51686.
Во второй	3605.	

(*) Метеорол. журналъ С.-В. Уч. фермы.

Пространства губерній относятся какъ 1 : 0,77, а опустошенныя градомъ—какъ 1 : 0, 51 (*).

МАГНИТНЫЯ ЯВЛЕНІЯ.

Въ настоящее время магнитныя наблюденія не производятся. Магнитная обсерваторія стоитъ въ массѣ городскихъ строеній; притомъ она уже пришла въ негодность. А что касается до наблюденій за прошлое время, то надо сказать, что они производились, по словамъ близко знающихъ это дѣло, слишкомъ небрежно. Такимъ образомъ нѣтъ никакихъ данныхъ о годовыхъ и суточныхъ колебаніяхъ магнитной стрѣлки; о вѣковыхъ же ея измѣненіяхъ въ Казани извѣстно слѣдующее (**)

Въ 1761 году	склоненіе	2½°	запад.
— 1805 —	—	2°	восточ.
— 1825 —	—	3"	—

т. е. линія безъ склоненій проходила прежде восточнѣе Казани и прошла чрезъ меридіанъ этого города вѣроятно около 1780 года.

Наклоненіе магнитной стрѣлки наблюдаемо было А. Ф. Гумбольдомъ въ 1829 году и астрономомъ Симоновымъ; оно равно 68°, 24 N (***)

СЛУЧАЙНЫЯ И НЕСТОЯЩИЯ АТМОСФЕРНЫЯ ЯВЛЕНІЯ.

Изъ числа необыкновенныхъ атмосферныхъ явленій замѣчательно страшное наводненіе небольшой рѣчки Уры, впадающей въ р. Илетъ. Оно было 1-го Іюня 1817 года. Отъ сильной бури съ градомъ и продолжитель-

(*) Цифры эти заимствованы изъ соч. «О климатѣ Россіи»; но онѣ, по всей вѣроятности, ниже действительныхъ. Въ одномъ Козьмодемьянскомъ уездѣ Казанской губерніи пространства, опустошенныя градомъ, слѣдующія:

	Озим.	Яров.		Озим.	Яров.
Въ 1845 году	468 д.	. . .	Въ 1849 году	963.	555.
— 1846 —	1,275 —	115 д.	— 1850 —	585.	. . .
— 1847 —	1,280 —	493 —	— 1851 —	849.	. . .
— 1848 —	136 —	99 —	— 1852 —	1,900.	60.
Среди. въ годъ 900 д. 165 итого 1065.					

(**) В. И. Р. Г. Общ., 1852, № 6-й, стр. 8.

(***) Уч. Записки Казанскаго Университета, 1840 года, книга IV, стр. 71.

наго проливнаго дождя р. Ура вышла изъ своихъ береговъ. Въ д. Служилой Урѣ затопило всѣ строенія, дома, мельницы; бывшія близъ береговъ. При этомъ несчастіи лишились жизни 15 человекъ, а убытки оцѣнены въ 118,394 руб. (*).

Съверное сілкіе хотя и не часто, но бываетъ видимо въ здѣшнихъ широтахъ; такъ оно замѣчено въ Козьмодемьянскѣ въ половинѣ августа 1836 года, въ Царевококшайскѣ 9 февраля 1837 года, въ Казани въ августѣ и сентябрѣ 1859 года.

6-го января 1854 года въ г. Козьмодемьянскѣ послѣ полудня шелъ сильный дождь съ градомъ и молніей(**); 22-го іюня 1855 года цѣлый день былъ сухой туманъ, охватившій собою въ Россіи огромную площадь 26,000 к. г. м.

Въ іюль 5 1858 года въ Козьмодемьянскомъ уѣздѣ выпалъ снѣгъ, пролежавшій полсутки и погубившій до 1,000 четвертей хлѣба.

ВРЕМЯ ГОДА.

Обыкновенно съ половины марта въ Казани начинается на солнцѣ тепель; дѣйствіе солнечныхъ лучей въ это время бываетъ уже довольно чувствительно: днемъ на солнцѣ термометръ почти всегда показываетъ +, но въ этомъ мѣсяцѣ бываютъ еще сильные морозы до—17° и болѣе, особенно ночью. Въ концѣ марта прилетаетъ нѣкоторая дичь: утки, гуси, изъ перелетныхъ птицъ замѣчены:

Грачи	12-го марта (***)
Жаворонки	15-го —
Скворцы	25-го —
Гуси	11-го апрѣля.
Журавли	16-го —
Ласточки	18-го —

Только съ открытіемъ Волги, среднимъ числомъ 10-го апрѣля, наступаетъ настоящая весна: луга покрываются травой и цвѣтами, прилета-

(*) Губер. Вѣд., 1853 г., № 13.

(**) По преданіямъ, въ 1807 г. 3-го сентября, въ 8 часовъ вечера, было здѣсь землетрясеніе, въ направленіи съ сѣвера на югъ. Оно продолжалось двѣ-три секунды. Вода въ Волгѣ сильно всколебалась и выбросила на берегъ нѣсколько судовъ. См. Губ. Вѣд., 1853 годъ, № 32-й.

(***) Метеорологическій журналъ Сѣверо-Восточной. фермы 1857 года.

ютъ ласточки и скворцы и скотъ пасется на выгонѣ. Первая растительность на лугахъ въ 1856 году показала въ слѣдующія числа:

19-го	Апрѣля	разцвѣли:	<i>Tussilago Farfara</i> и <i>Daphne Mezereum</i> .
23-го	—	—	позеленѣло озимое поле.
27-го	—	разцвѣли:	<i>Anemone ranunculoides</i> .
28-го	—	—	<i>Viola odorata</i> .
29-го	—	—	<i>Corydalis bulbosa</i> .
2-го	Мая	—	<i>Cardamine pratense</i> .
6-го	—	—	<i>Vicia Cracca</i> .
17-го	—	—	<i>Lonicera tatarica</i> .

Часто случается однакожъ, что прохладная погода длится до Мая. Постоянныя утренники прекращаются только послѣ 20-го Апрѣля. Причиною теплаго времени, наступающаго вмѣстѣ съ вскрытіемъ Волги, надо полагать ея разливъ. Волга въ это время достигаетъ холмовъ, опоясывающихъ съ юга городъ. Озеро Кабанъ, протокъ Булакъ наполняются ея водами и сливаются съ нею: Казань тогда стоитъ на полуостровѣ, окруженномъ глубокимъ разливомъ, а глубокія воды по теплосмкости извѣстны свойствомъ умѣрять температуру. Съ половины Мая становится тепло и слышится первый громъ. Наблюденія надъ развитіемъ растительности въ 1857 году показываютъ, что на березѣхъ распустились почки 21-го Апрѣля.

Распустился	крыжовникъ	. 28-го	—
Разцвѣла	черемуха	2-го Мая.
Разцвѣли	яблони и смородина.	5-го	—

Въ концѣ Мая распускаются уже липа и дубъ, глубоко сидящія корнями въ почвѣ.

Лѣтніе жары въ Іюль доходятъ по наблюденіямъ до 29° Р. въ тѣни. Но въ этомъ же мѣсяцѣ случаются и утренники, какъ напримѣръ въ 1854, 1855 и 1858 годахъ. Въ началѣ Августа постоянно бывають легкіе морозы, но подѣ конецъ становится вновь тепло и только со второй половины Сентября морозы начинаютъ крѣпчать. Снѣгъ показывается въ Октябрѣ, но зимній путь не устанавливается раньше первой половины

ВЛИВІЕ КЛИМАТА НА ЗДОРОВ'Я.

Дѣйствіе климатическихъ условій на развитіе и состояніе человѣческаго организма есть сумма многихъ и сложныхъ вліяній. Въ числѣ главныхъ обстоятельствъ важнѣйшія топографическій видъ мѣстности и атмосферныя явленія. Послѣднія здѣсь особенно неблагопріятно дѣйствуютъ рѣзкими переходами отъ тепла къ холоду; при этомъ не могутъ остаться безъ послѣдствій на здоровье жителей и слѣдующія довольно рѣзкія видоизмѣненія поверхности: сѣверная половина Казанской губерніи представляетъ низменную и сырую мѣстность, за исключеніемъ Мамадышскаго уѣзда и частію Казанскаго, притомъ почти сплошь покрытую лѣсомъ. Въ этой мѣстности есть пункты, гдѣ цѣлые околочки имѣють *зобъ* (Азякъ-Бѣлякъ Чебоксарскаго уѣзда).

Въ лѣсной полосѣ заволжья (*), кромѣ того, лѣтомъ множество оводовъ, слѣпней, комаровъ и мошекъ, такъ что мѣста эти дѣлаются рѣшительно невыносимы для человѣка, не свыкшагося долгими мученіями съ этими лѣсными обитателями. Луговые Черемисы защищаются отъ непріятельскихъ нападений этихъ насѣкомыхъ холщевыми мѣшками, называемыми *сороками*; ими закрывается голова и шея, но лицо мало защищается и оттого такъ бываетъ искусано, что представляетъ распухшую болячку, на которой едва видны глаза. Послѣднее и болѣе вѣрное спасеніе отъ насѣкомыхъ находятъ несчастные жители луговой стороны въ безпрестанномъ куревѣ. Не менѣе страдаетъ и домашній скотъ; днемъ онъ часто съ ревомъ бѣжитъ съ пастбищъ и наѣдается только ночью. Скотина иногда загоняется въ особыя загородки, гдѣ также разводятъ курево.

Большія и полноводныя рѣки: Кама, Волга и меньшія: Свіяга, Казанка, Илетъ, Кокшага и многія другія, имѣющія плоскіе берега, по спаденіи весеннихъ водъ оставляють множество неглубокихъ стоячихъ водъ; въ нихъ разлагаются растенія и другія органическія вещества, отчего сырость и испаренія такихъ водъ вредно дѣйствуютъ на здоровье жителей. Между всѣми господствующими болѣзнями здѣшняго края чаще другихъ случается: 1.) *перележающаяся лихорадка*. У поселянъ эта болѣзнь извѣстна подъ разными названіями: тетка, студеная скорбь, холо-

дъ. *лихоманка*, *трясовица*, *знобиха*. Она наиболѣе распространена по югу берегу Волги.

ба два, три хорошихъ дождя, отличается здѣсь сухостію, а если и выпадаютъ дожди, то сильныя вѣтры, сопровождающіе ихъ, въ нѣсколько часовъ высушиваютъ почву.

Обыкновенный дождливый періодъ, съ конца Іюня до половины Іюля, не приноситъ хлѣбу особой пользы, а вредитъ сѣнокосамъ и даже хлѣбу, производя ржавчину. Время созрѣванія хлѣбовъ различно по мѣстностямъ и, наконецъ, не одинаково по годамъ; въ одномъ и томъ же пунктѣ рожь поспѣваетъ между 6-мъ и 23-мъ Іюля, овесъ около половины Августа. Большую разницу дѣлаетъ возвышеніе мѣста, не смотря на то, что въ Казанской губерніи уровень поверхности измѣняется вообще незначительно. Въ закамской сторонѣ (т. е. по лѣвому берегу) хлѣба созрѣваютъ пятью, шестью днями скорѣе чѣмъ въ волжской нагорной части подъ тою же параллелью. Общее положеніе (*), что въ среднихъ широтахъ на каждый градусъ разстоянія по меридіану разница во времени поспѣванія злаковъ простирается до пяти дней, въ здѣшнемъ краѣ должно значительно измѣняться отъ топографическихъ подробностей. Въ Казанской губерніи весьма важное вліяніе въ этомъ случаѣ имѣютъ лѣса; въ лѣсистыхъ мѣстностяхъ не боятся засухи, и потому не спѣшатъ весною засеивать поля, какъ въ безлѣсныхъ мѣстахъ.

Вліяніе лѣсовъ заключается въ томъ, что они затѣняютъ почву, сохраняютъ въ ней влагу, быстро испаряющуюся при непосредственномъ дѣйствіи солнечныхъ лучей; вліяніе же лѣса на количество дождя не имѣетъ еще точныхъ доказательствъ, основанныхъ на наблюденіяхъ.

Въ малоснѣжныя зимы при сильныхъ морозахъ случается, что хлѣбъ вымерзаетъ; таковы были неурожайные годы 1833, 1834, 1835, 1841 и 1842. Это случается обыкновенно, когда послѣ февральскихъ бурановъ, — въ Мартѣ подуетъ юго-западный вѣтеръ, при чемъ непременно бываетъ оттепель, вслѣдствіе чего на возвышенныхъ поляхъ растаиваетъ снѣгъ, а между тѣмъ въ этомъ мѣсяцѣ бываютъ, особенно по почамъ, сильныя морозы.

На подножномъ кормѣ скотъ бываетъ среднимъ числомъ съ 22-го Апрѣля по 5-е Октября, т. е. 166 дней, а затѣмъ большую часть года продовольствуется въ хлѣвахъ.

(*) Журн. Мин. Государ. Им. 1857 г. № III.

ВЛИВІЕ КЛИМАТА НА ЗДОРОВ'Є.

Дѣйствіе климатическихъ условій на развитіе и состояніе человѣческаго организма есть сумма многихъ и сложныхъ вліяній. Въ числѣ главныхъ обстоятельствъ важнѣйшія топографическій видъ мѣстности и атмосферныя явленія. Послѣднія здѣсь особенно неблагоприятно дѣйствуютъ рѣкими переходами отъ тепла къ холоду; при этомъ не могутъ остаться безъ послѣдствій на здоровье жителей и слѣдующія довольно рѣзкія видоизмѣненія поверхности: сѣверная половина Казанской губерніи представляетъ низменную и сырую мѣстность, за исключеніемъ Мамадышскаго уѣзда и частію Казанскаго, притомъ почти сплошь покрытую лѣсомъ. Въ этой мѣстности есть пункты, гдѣ цѣлые околочки имѣють *зобъ* (Азякъ Бѣлякъ Чебоксарскаго уѣзда).

Въ лѣсной полосѣ заволжья (*), кромѣ того, лѣтомъ множество оводовъ слѣпней, комаровъ и мошекъ, такъ что мѣста эти дѣлаются рѣшительно невыносимы для человѣка, не свыкшагося долгими мученіями съ этими лѣсными обитателями. Луговые Черемисы защищаются отъ неприятельскихъ нападений этихъ насѣкомыхъ холщевыми мѣшками, называемыми *сороками*; ими закрывается голова и шея, но лицо мало защищается оттого такъ бываетъ искусано, что представляетъ распухшую болячку на которой едва видны глаза. Послѣднее и болѣе вѣрное спасеніе отъ насѣкомыхъ находятъ несчастные жители луговой стороны въ безпрестанномъ куревѣ. Не менѣе страдаетъ и домашній скотъ; днемъ онъ часто сревомъ бѣжитъ съ пастбищъ и наѣдается только ночью. Скотина иногда загоняется въ особыя загородки, гдѣ также разводятъ курево.

Большія и полноводныя рѣки: Кама, Волга и меньшія: Свіяга, Казанка, Илетъ, Кокшага и многія другія, имѣющія плоскіе берега, по спаденіи весеннихъ водъ оставляютъ множество неглубокихъ стоячихъ водъ въ нихъ разлагаются растенія и другія органическія вещества, отчего сырость и испаренія такихъ водъ вредно дѣйствуютъ на здоровье жителей. Между всѣми господствующими болѣзнями здѣшняго края чаще другихъ случается: 1.) *перележающаяся лихорадка*. У поселянъ эта болѣзнь извѣстна подъ разными названіями: тетка, студеная скорбь, холдуха, лихоманка, трясовица, знобиха. Она наиболѣе распространена

(*) По лѣвому берегу Волги.

рѣкамъ, особенно лѣвѣмъ берегамъ Волги, Камы и Мещи, лѣвому берегу Свѣяги, по Казанкѣ и Сурѣ. Типъ болѣзни съ черезъ-дневными припадками; она весьма упорна и оставляетъ послѣ себя разнаго рода разстройства въ печени и селезенкѣ, ведущіе къ худосочию и даже скоростижной смерти. По отзывамъ г. профессора судебной медицины,—половина всѣхъ вскрываемыхъ труповъ имѣютъ завалы. Еще замѣчательно, что казанскія лихорадки не имѣютъ гастрическаго характера. 2.) *Золотуха* распространена въ Казанской губерніи особенно между Татарами и Русскими. Болѣзнь эта чаще всего проявляется затвердѣніемъ шейныхъ и брыжейныхъ железъ, молочнымъ струпомъ и паршами, рѣже развитіемъ зобовъ. Парши особенно часто встрѣчаются у Татаръ, чему, по замѣчанію докторовъ, кромѣ обычной жирной и мучнистой ихъ пищи, много способствуютъ тюбейки, которыя они постоянно носятъ на головѣ и которыя всегда почти бываютъ очень грязны.

Кромѣ упомянутыхъ болѣзней, сравнительно съ другими губерніями, въ Казанской чаще случаются: *ломота, ревматизмъ, глазныя болѣзни и чесотка*. Первые двѣ зависятъ преимущественно отъ климатическихъ условій и почти столь же развиты какъ и лихорадка. Холодный и суровый климатъ въ распространеніи ревматическихъ болѣй принимаетъ конечно главное участіе. Глазныя болѣзни и чесотка зависятъ преимущественно отъ условій экономическихъ и образа жизни. Глазныя болѣзни чаще встрѣчаются въ видѣ воспаленій золотушныхъ и ревматическихъ, и преимущественно между Чувашиами и Черемисами; причина этихъ страданій—ихъ курныя избы и огромное потребленіе пива съ большимъ количествомъ хмѣля.

Чесотка также сильно распространена и между Татарами; не мало способствуютъ этой болѣзни неопрятность, спанье на перинахъ въ повалку на нарахъ и т. п.; притомъ же они не лечатся отъ этой прилипчивой болѣзни. Между многими причинами, поражающими эту болѣзнь, надо упомянуть русскія бани, откуда часто выходятъ съ приобрѣтеніемъ паршей, лишаевъ и т. п. *Цинга*. Эта болѣзнь довольно развита въ сѣверной половинѣ губерніи у занимающихся лѣсною промышлениостію, у Черемисъ и Русскихъ; она проявляется преимущественно язвами на ногахъ. Причинами развитія служатъ занятія и частію пища. По побережьямъ Волги

довольно часто страдают *гаготкой*. Особенныя причины распространения здѣсь этой болѣзни — золотуха и сифились, развитый преимущественно между судорбочими (*).

Каменная болѣзнь, сранительно съ другими мѣстами, весьма много распространена въ Казани.

Злая корга (*Rarhania*) болѣзнь, сдѣлавшаяся уже миеологическою, была разъ въ Казанской губерніи въ Лаишевскомъ уѣздѣ.

Въ самомъ городѣ Казани изъ неблагопріятныхъ здоровью обстоятельство важнѣйшія: недостатокъ чистой воды и низменное положеніе значительной части города. Изъ слѣдующей таблицы можно видѣть, что самый благопріятный здоровью мѣсяць Май; въ это время Казань окружена глубокимъ разливомъ, который умѣряетъ атмосферу; наибольшая смертность въ Іюль. По слитіи весеннихъ водъ, когда поднимаются вредныя испаренія, жители нѣкоторыхъ улицъ, оставляющіе въ разливъ свои жилища, возвращаются въ свои сырые дома и занемогаютъ; послѣдствія этого, по всей вѣроятности, и успѣваютъ высказаться только въ Іюль мѣсяцѣ въ наибольшей смертности; сверхъ того, въ это же жаркое и сухое время на базарахъ появляются первые незрѣлые плоды.

По 3-хъ-лѣтней (1854 — 56) сложности въ Казани умерло изъ 100 человекъ (*):

Въ Декабрѣ	7, 7.
— Январѣ	8, 9.
— Февралѣ	8.
— Мартѣ	8, 3.
— Апрельѣ	8, 1.
— Маѣ	7, 4.
— Іюнѣ	8.
— Іюль	10.
— Августѣ	9, 5.

(*) По отзывамъ докторовъ, въ Казанской губерніи въ нѣкоторыхъ мѣстахъ сифилитическою болѣзнію заражены цѣлыя деревни. Болѣзнь эта въ такихъ мѣстахъ имѣетъ, какъ видно, давнее происхожденіе, потому что показывается въ третичной формѣ. Такія поселенія есть въ Тетюшскомъ, Козьмодемьянскомъ, Казанскомъ и Мамадышскомъ уѣздахъ.

(**) Отчеты Статист. комитета.

Въ Сентябрь	7, 7. •
— Октябрь	7, 8.
— Ноябрь	8.
Зимой	8, 1.
Весной	6, 9.
Лѣтомъ	9, 1.
Осенью	7, 8.

Вредное расположеніе нѣкоторыхъ частей города Казани ясно указывается таблицею смертности по приходамъ.

Среднія за 9 лѣтъ (1823—1832) показываютъ, что на одного родившагося было умирающихъ въ Евдокійскомъ 1,28, а въ однихъ только улицахъ, на горѣ расположенныхъ 1,08; по всей вѣроятности, этотъ результатъ происходитъ отъ тѣсноты зданій. Въ улицахъ на низменности Нижне-Федоровской и Односторонкѣ 1, 34.
Въ Екатерининскомъ приходѣ 1, 36.

Между тѣмъ какъ въ приходяхъ:

Крестовоздвиженскомъ	1, 11.
Воскресенскомъ	0, 79.
Богоявленскомъ	0, 88.
Вознесенскомъ	0, 90.

Теперь посмотримъ новѣйшія данныя объ этихъ же мѣстностяхъ.

По 10-ти-лѣтней средней сложности съ 1848 — 1858 годъ отношеніе рождающихся къ умершимъ по приходамъ таковы:

Въ Вознесенскомъ на одного родившагося приходится умершихъ	0, 92.
— Воскресенскомъ	0, 95.
— Богоявленскомъ	0, 91.
— Крестовоздвиженской церкви при Университетѣ	1, 16.
— Крестовоздвиженскомъ приходѣ	0, 92.
— Зданіи Клиники	1, 44.
— приходѣ Ильи Пророка	1, 80.

• Въ Евдокинскомъ	1, 12.
— Покровскомъ	0, 92.
— Грузинскомъ	0, 82.
— Варваринскомъ	0, 97.

Сравнивая показанія за два различные періода времени, отдѣленные довольно большимъ промежуткомъ, видимъ, что они замѣчательно сходятся въ результатахъ; небольшія колебанія могутъ происходить отъ случайныхъ причинъ, большаго или меньшаго скопленія жителей въ домахъ и т. п.; фактъ же о вредности нѣкоторыхъ частей города остается неизмѣннымъ; и дѣйствительно положеніе этихъ нездоровыхъ мѣстностей тоже самое теперь, какъ оно было и въ 1830 году: послѣ пожара 1842 года жители мокрой слободы не согласились строиться на предложенныхъ имъ новыхъ мѣстахъ; такова сила привычки даже къ мѣстамъ положительно вреднымъ. Изъ приведенной выше таблицы особенно сильная смертность существуетъ въ Ильинскомъ приходѣ; это та мѣстность, которую каждый годъ заливаютъ волжскою водою.

ЕСТЕСТВЕННЫЯ ПРОИЗВЕДЕНІЯ.

1.) МИНЕРАЛЬНЫЯ.

Изъ геогностическаго описанія губерніи уже видно, что она небогата минералами, а цѣнныхъ или даже не дорогихъ, но высокаго качества, нѣтъ вовсе. Назовемъ важнѣйшія произведенія минеральнаго царства въ Казанской губерніи:

Торфъ. Казанская губернія по своему географическому и топографическому положенію должна имѣть большія копи торфа. Къ сожалѣнію, никто не занимался пзслѣдованіемъ здѣшнихъ торфяниковъ, можетъ быть и потому, что лучший учитель—нужда не явилась еще на помощь, когда $\frac{1}{2}$ площади губерніи покрыта лѣсомъ. Догадки о существованіи обширныхъ торфяниковъ вполне оправдываются случайными его находками. Торфяники попадаются болѣе или менѣе во всѣхъ уѣздахъ, но отличающіеся хорошими качествами находятся въ заволжѣ, въ Царевококшайскомъ, частію Козьмодемьянскомъ, Чебоксарскомъ и Казанскомъ уѣздахъ, и, наконецъ,

въ дачахъ самой Казани, потомъ по лѣвому берегу Камы, въ Лаишевскомъ и Спаскомъ уѣздахъ, и, наконецъ, въ Тетюшскомъ и Свіяжскомъ уѣздахъ, особенно по лѣвому берегу Свіяги и ея притокамъ. Торфъ сѣверныхъ уѣздовъ такъ хорошъ, что мало уступаетъ въ своихъ свойствахъ лигниту. Скажемъ здѣсь нѣсколько словъ о находкѣ 1856 года въ Тетюшскомъ уѣздѣ: при впаденіи рѣчки Улемы въ Свіягу въ двухъ болотахъ оказалось — въ первомъ, Долгомъ, подъ шестью четвертями наноснато ила, толща торфа въ два аршина, на протяженіи 180 сажень длины и 56 ширины, а въ послѣднемъ, Тамакульскомъ, подъ тремя четвертями ила, торфяной пластъ въ шесть четвертей, на пространствѣ 300 саж. длины и 50 ширины. Испытанія образчиковъ, здѣсь взятыхъ, открыло, что торфъ скоро просушивается и хорошо горитъ; изъ свѣтло-желтаго цвѣта при добываніи онъ впослѣдствіи темнѣетъ. Общаго пространства въ первомъ болотѣ 10,080, а въ послѣднемъ 15,000 квадратныхъ сажень.

Глина. Для обыкновенной крестьянской посуды глина находится повсюду; лучшая въ Лаишевскомъ уѣздѣ, около с. Пестрецовъ, а также близъ города Тетюшъ.

Камень, плита, алебастръ и проч. Хорошій плотный камень находится близъ Семіозерной пустыни; составъ его кремнистый известнякъ. Онъ совершенно годенъ (*) для мощенія улицъ. Ломка его находится въ 17-ти верстахъ отъ Казани (въ которой только и есть мостовыя), а потому предпочитаютъ брать мягкій камень, находящійся въ 5-ти верстахъ отъ города (с. Царицыно) или съ нагорнаго берега Волги. Волжскій камень употребляется большею частію при постройкѣ каменныхъ зданій для бута. Точно также плитнякъ для тротуаровъ находятъ выгоднѣе привозить изъ Вятской губерніи.

Волжскія горы по близости Казани доставляютъ алебастръ и известку; послѣдняя хотя и лучшаго качества въ сѣверномъ поволжѣ и лѣсу, но за то въ этихъ мѣстахъ нѣтъ такихъ обнаженій какъ въ окрестностяхъ Казани, да и провозъ дорогъ; оттого добываніе извести

(*) Смот. Формацио рѣковистаго известняка.

и алебаstra сосредоточено въ близкихъ отъ Казани пунктахъ; изъ нихъ замѣчательны слѣдующія:

Шеланга. Здѣсь выламываютъ алебаstra до 280 т. пудовъ; изъ этого количества 250,000 отправляютъ внизъ по Волгѣ, а 30,000 размалывается и доставляется въ Казань.

Цѣна алебаstra въ сырцѣ 1,000 п	5 р. с.
— — — — — мукъ — —	9 — —

Сверхъ того, въ Шелангѣ выжигаютъ извести до 50,000 пудовъ, которая такъ же большею частію отправляется въ Астрахань.

<i>Въ Гребеняхъ</i>	добывается	20 т. пудовъ	алебаstrу.
— — — — —		26 т.	— извести.
— <i>Ташевки</i>	— — — — —	30 т.	— алебаstrу.
— — — — —		15 т.	— извести.
— <i>Болгаракъ</i>	— — — — —	15 т.	— извести.

Кромѣ этихъ пунктовъ, по выдѣлыванію извести замѣчательны *Печищи, Ключищи, Матюшкина и Моржавши*; въ послѣдней деревнѣ самая лучшая известь. Въ Печищахъ ея выжигаютъ до 350,000 пудъ въ годъ. Хорошая известка обжигается не менѣе 10 дней: на каждую сажень камня потребно до 2½ сажень хорошихъ сосновыхъ дровъ; цѣна извести въ Казани отъ 3 — 5 к. пудъ. Въ Матюшкинѣ, гдѣ обжигается до 100,000 п. извести, добывается еще мягкій опочный камень.

Горюгій сланецъ. Горы юрской формации, занимающія южную оконечность губерніи, между прочими породами имѣютъ въ огромномъ количествѣ горючей сланецъ. Въ 1845 году профессоръ Казанскаго Университета П. И. Вагнеръ предложилъ изъ этого сланца добывать газъ для освѣщенія улицъ.

По разложенію этой породы оказалось на 100 частей:

Горючихъ органическихъ веществъ	40, 5.
Кремнезема	20.
Магнезіи	6, 1.
Глинозема	13, 4.
Извести	14, 3.
Окисла желѣза	5, 7.

Одинъ фунтъ сланца при перегонкѣ дастъ 80 литровъ газа, содержащаго по объему $\frac{1}{10}$ углекислоты. Но употребленный на опытъ сланецъ не былъ совершенно безводный, такъ что при болѣе тщательной обработкѣ и при сушкѣ можно положить, что пудъ дастъ 3,400 кубическихъ литровъ газа, который, не будучи даже очищенъ, горитъ яркимъ бѣлымъ пламенемъ. При сравненіи съ лучшимъ каменнымъ углемъ, горючій сланецъ дастъ только $\frac{1}{3}$ часть газа, получаемую изъ такого же количества каменнаго угля.

Въ красновато-бурой глинѣ попадается гнѣздами *глинистый желѣзнякъ* темно-краснаго цвѣта, годный для окраски крышъ и на стеклянные заводы. Такая руда встрѣчается во многихъ мѣстахъ близъ с. Покровскаго, противъ устья Ветлуги, с. Троицкаго на рѣкѣ Юнгѣ, по Камѣ около Монастыря и въ окрестностяхъ Чистополя. Кромѣ того, въ губерніи есть *мѣдистый пегматитъ* въ сѣверо-восточной части.

Минеральныя воды.

Сѣрныя ключи, въ Черемуховой слободѣ, Чистопольскаго уѣзда, стоящей при 2-хъ рѣчкахъ Черемушкѣ и Быстрой, которыя, соединившись, впадаютъ въ рѣку Сикенесь. По берегамъ рѣчекъ здѣсь много сѣрныхъ ключей, но по величинѣ замѣчательнѣе другихъ 8-мь. Мѣстность вообще кочковата и болотиста. Ключи окаймлены торфянистою зыбкою почвою, возвышающеюся надъ рѣкою футовъ на 15-ть. Надъ этими водами не было произведено количественнаго анализа, но значительная примѣсь сѣры видна изъ вывѣтриванія сѣрнистаго ила. Добываемая такимъ образомъ сѣра груба, сѣро-зеленоватаго цвѣта, но горитъ хорошо; весною на льду и при устьяхъ ключей въ ямахъ осѣдаетъ блѣдно-желтоватая сѣра. Вода ключей чиста, прозрачна, щелочнаго вкуса и отзывается попортившимися яйцами. Вкусъ воды измѣняется съ измѣненіемъ атмосферы: съ дождями и жарамн. Въ комнатѣ, въ стаканѣ, вода скоро загниваетъ и издаетъ сильный запахъ. Температура самаго большаго ключа +5, 2 Р. Въ водѣ найдены: сѣрно-кислая известь, углекислая известь, углекислая магнезія, сѣрнокислый натръ, хлористый натрій, сѣрнистый водородъ, угольная кислота. По мѣстнымъ рассказамъ, самый большой ключъ Св. Василя, лѣтъ 15 тому назадъ, былъ скрытъ верхнимъ слоемъ почвы; теперь онъ струится по поверхности небольшимъ ручейкомъ, доставляя въ часъ слишкомъ 100 ведръ воды. По мнѣнію здѣшнихъ

докторовъ, черемушскія сѣрныя воды сходствуютъ во врачбномъ дѣйствіи съ сергіевскими, но слабѣ ихъ; во всякомъ случаѣ цѣлебныя ихъ качества не подлежатъ сомнѣнію. Послабляющими свойствами, по обилію сѣрно-кислаго натра, быть можетъ, они еще превосходятъ сергіевскихъ. Особенно совѣтуютъ ихъ употребленіе въ худосочныхъ болѣзняхъ золотушнымъ дѣтямъ. Первое изцѣленіе эти воды оказали въ 1846 г. Съ этихъ поръ ежегодно пользуются здѣсь сѣрными ваннами отъ 15 до 20 человекъ разныхъ сословій. Для принятія ваннъ нѣкоторые крестьяне поставили близъ источника нѣсколько избушекъ, въ родѣ деревенскихъ бань. Вода нагревается въ котлахъ на открытомъ воздухѣ. Съ отдачи въ наемъ квартиръ, бань и за приготовленіе ваннъ выручается ежегодно до 50 р. серебромъ каждыиъ.

Тетюшскія сѣрно-нефтяныя воды.

Въ Тетюшскомъ уѣздѣ, въ дачахъ приволжскаго села Сюкѣва, въ 2-хъ верстахъ отъ рѣки, при самомъ сѣздѣ на Волгу, находятся небольшіе ключи, содержащіе въ себѣ сѣру и нефть; одинъ изъ этихъ ключей былъ когда-то запруженъ, отъ чего образовался небольшой прудъ, въ которомъ вода накоплялась; ключи въ настоящее время все болѣе и болѣе заносятся землею, и многіе совсѣмъ почти исчезли. Недалеко отъ этихъ ключей находятся такъ называемыя Сюкѣвскія пещеры; по стѣнамъ ихъ мѣстами сочится сѣрная вода и нефть. Ниже по теченію, у села Долгой Полянки, по всему берегу есть тощіе ключи сѣрно-нефтяной воды. Прежде окольные жители собирали нефть съ поверхности этихъ родниковъ, но по скудости этотъ промыселъ совсѣмъ оставленъ, и только иногда сельскій знахарь и старухи берутъ нефть для домашняго леченія.

Щербаковская минеральная грязь.

Въ 14 верстахъ отъ Казани, въ деревнѣ Щербаковой, на правомъ берегу рѣки Казанки, находится озеро, длиною въ 400, шириною въ 50 сажень, окруженное толстымъ слоемъ глины. Вода его весьма чиста, прѣсна и холодна, безъ запаха и вкуса; берега озера на нѣсколько сажень глубины состоятъ изъ ила, осаждающагося изъ ручьевъ, текущихъ въ

озеро съ болотистаго луга. Эта береговая грязь темно-сыраго цвѣта, мягка какъ мазь, легко втирается въ тѣло, имѣеть сильный сырнѣй запахъ. Близъ селенія *Одинцова*, Казанскаго уѣзда, изъ-подъ мельничной плотины течеть минеральный ключъ *йодисто-железистый*. Ключей съ признаками сырнѣй воды много; они обыкновенно образуются близъ мельничныхъ запрудъ или въ оврагахъ, куда сваливается навозъ.

II.) РАСТИТЕЛЬНЫИ.

Обозрѣніе лѣсныхъ растений и географическаго ихъ распространѣнія по площади губерніи.

Флора (*) Казанской губерніи наиболѣе сходна съ флорами сѣверо-западныхъ губерній Россіи; въ ней очень немного такихъ растений, которыя принадлежали бы исключительно восточной или южной сторонѣ государства. Въ сѣверной части губерніи—лѣсистой и болотистой встрѣчаются растительные представители сыраго и холоднаго сѣвера, а къ лѣвому берегу р. Камы подходят растенія юго-восточныхъ степей, такъ что въ поволжской области распространены растенія европейскія, а по Камѣ—преимущественно азіатскія; въ центральной же части губерніи, въ окрестностяхъ города Казани, сходятся растенія той и другой полосы, такъ что эта мѣстность составляетъ переходъ лѣсныхъ и болотистыхъ растений въ степныя, т. е. сѣверныхъ въ южныя.

Смотря по различію наружнаго вида мѣстности, ея почвы и другихъ свойствъ, въ географическомъ распредѣленіи мѣстныхъ казанскихъ растений замѣчаются нижеслѣдующія отличія.

Полоса собственно казанская или центральная ограничивается съ запада, юга и востока тремя рѣками: Волгой, Камой и Вяткой, а съ сѣвера линіей отъ у. рѣки Свіяги черезъ *пригородокъ Алать* до села *Вятская Поляна*. Къ сѣверу отъ этой черты почва глинистая, поросшая почти сплошь лѣсомъ, состоящимъ изъ сосны, ели и самой небольшой примѣси березы и орѣшника; къ югу же отъ приведенной выше

(*) См. 1.) De geographica plantarum per partem provinciae casanensis distributione, J. Wirzen, 1839, Гельсингфорсъ.

2.) Флора приволжскихъ странъ, соч. Клауса.

... становится гуще и хотя въ лѣсахъ все еще преобладаютъ ... породы, но въ примѣсахъ являются уже другія, какъ-то: ... но мало по малу и главныя породы съ приближеніемъ къ ... уступаютъ свое господство листовому лѣсу — ... березу, клену, шипу, тополю.

... лѣсной полосѣ покрыты кустарниками берма боро- ... (*Urtica dioica*), ракитника двудвѣтнаго (*Cytisus biflo-* ... (*Salix*), розы (*R. cinnamomea*), жимолости та- ... (*Lonicera tatarica*), жимолости обыкновенной (*Lonicera xylosteum*), ... обыкновеннаго можжевельника. Представители ... лѣсахъ и болотахъ суть слѣдующіе: вероника обыкновенная (*Veronica officinalis*), лень болотный (*Utricularia media*), под- ... (*Galium boreale*), смородина (*Ribes*), мокрица европейская (*Urtica europaea*), черника, клюква, голубица, болотная былина (*Andropogon furcatus*), селазеникъ (*Chyso-splenium alternifolium*), гвозди- ... (*Plantago hyperborea*), кислица (*Oxalis acetosella*), лапушняки (*Nym- phopetalum sibiricum*), крапива (*Galeopsis*), Лявня сѣверная (*Linum boreale*), осжи, змѣй-трава (*Caltha palustris*). Кромя того, лѣс- ... воздухъ благоприятствуютъ въ полосѣ казанской ... растений: золотуха голуболистная (*Thalictrum aquilegi-* ... лѣсная и лютиковая (*Anemone nemorosa et ranuncul-* ... (*Delphinium palmatifidum*), воронецъ колосатый (*Actaea* ... (*Arabis pendula*), фиалка (*Viola*), звѣздочная трава ... (*Oxalis*), бобъ лѣсной (*Vicia sylvatica*), го- ... (*Lathyrus sylvestris*), горохъ журавлиный (*Orobus*), серпуха ... (*Bupleurum rotundifolium*), гирчъ тми- ... (*Selinum carvifolium*), дягель лѣсной (*Angelica sylvestris*), ... (*Aswallia hastata*), молочайникъ (*Sonchus alpinus*), балдриянъ ... и разныя галчійныя и травяныя растенія.

... отъ сѣверной грани казанской полосы со- ... холмами, достигающими у бе- ... 35 футовъ. Только въ двухъ мѣстахъ холмы ... у Семіозерной пустыни и между небольшими ... тутъ растительность переходитъ въ нагорную,

как-то: фиалка горная (*Viola montana*), мышникъ волосатый (*Pedicularis comosa*), рѣзуха или переломъ сѣверный и продолговатый (*Androsace septentrionalis et elongata*).

Въ среднѣйшѣй вышсозначеннаго треугольника, на почвѣ сравнительно болѣе тучной нежели въ сѣверной и южной частяхъ этого пространства, растутъ: липкая трава (*Galium*), осока (*Carex*), ситникъ (*Juncus*), черника, клюква (*Oxycoccus*), ива (*Salix*), не-трожь-меня (*Impatiens noli tangere*), росникъ или солнцева сестра (*Drosera*).

На сухихъ и нѣскольکو возвышенныхъ мѣстахъ растутъ: лебеда (*Cheopodium*), крапива (*Urtica*), лебеда (*Atriplex*) и разныя другія растенія, какъ-то: глашникъ, лисій хвостъ (*Alopecurus*), просо (*Panicum*), мятлица (*Poa*), спорышь (*Polygonum*), роговикъ или мышья ушки (*Cerastia*), звѣздочки (*Stellaria*), лютики (*Ranunculi*), вѣтреница или бѣлокъ (*Anemone ranunculoides*), баданъ или гребникъ (*Geum urbanum*), породы шандры, шафѣя кольчатого, перыль (*Chacrophyllum*), гусья ножка (*Aegopodium*), бедренецъ камешный (*Pimpinella saxifraga*), пастернакъ (*Pastinaca*), омегъ пятнистый (*Conium maculatum*), *Leptocarpaea*, *Loeselii*, свирѣпа и рѣзуха (*Barbarea*), будра трава или рѣзуха повислая (*Arabis pendula*), *Symbrium*, *Erysimum*, крессъ (*Lepidium*); между ними еще растутъ *Leguminosae*, *Compositae*.

Въ южной полосѣ преобладаетъ глина; содержаніе ея въ почвѣ 50—50%. На такомъ грунтѣ растутъ: лютикъ или купальница ползучая (*Ranunculus repens*), ленъ проносный (*Linum catharticum*), серебряникъ или жабникъ (*Potentilla*), репейникъ обыкновенный (*Agrimonia eupatoria*), тысячелистникъ (*Myriophyllum*), хвощъ (*Equisetum*), дивала или пахотный чаберъ однолѣтній (*Scleranthus annuus*), колокольчикъ (*Campanula*), скороспѣлка весенняя (*Primula veris*), молочникъ полевой и нагорный (*Sonchus arvensis et alpinus*), одуванчикъ или кульбаба (*Leontodon taraxacum*), лопушникъ (*Arctium majus et tomentosum*), волчцы (*Cardui*), *Cirsium oleraceum*, оманъ (*Inula*), дикій цикорій (*Cichorium Intybus*), параличная трава ползучая (*Ajuga reptans*), чужеварникъ или жабыя трава (*Leonurus cardiaca*), курчяья слѣпота (*Lamium*), вербенникъ (*Lysimachia*), арженецъ (*Phleum pratense*), ежа или песья трава (*Dactylis glomerata*), и проч.

По песку, рѣдко впрочемъ показывающемуся въ этой полосѣ, и то преимущественно по берегамъ рѣкъ, въ видѣ бугристаго поля, какъ напримѣръ у Кизическаго монастыря и села Собакина, растутъ: мышій хвостъ (*Myosurus minimus*), вѣтреница или бѣлокъ открытый (*Pulsatilla patens*), *Erophila vulgaris*, гулявникъ или рѣзуха лѣсная (*Nasturtium sylvestre*), вяжечка или башенная трава (*Turritis salsauginosa*), будра-трава или греча высокая (*Arabis thaliana*), фіалка волосатая и нагорная (*Viola hirta et alpina*), фіалка трехцвѣтная или веселые глазки (*Viola tricolor*), крачимъ (*Gypsophila*), гвоздики (*Dianthi*), смолянка или смолка лежащая и татарская (*Silene procumbens et tatarica*), колосникъ или песочникъ (*Arenaria*), *Erodium cicutarium*, жабникъ или гусиная трава (*Potentilla anserina*), грыжникъ гладкій или метла (*Herniaria glabra*), колючка или кочка (*Eryngium planum*), *Coenolophium Fischeri*, липкая трава красноватая (*Galium rubioides*), колючка обыкновенная (*Carlina vulgaris*), чернобыли (*Artemisiae*), богатница или крестовникъ (*Erigeron acre et canadense*), серпуха съ вѣнчикомъ (*Serratula coronata*), ромашка (*Anthemis Cotula et arvensis*), царскій скипетръ или Петровъ батогъ (*Verbascum*), выжликъ или жабрей (*Linaria*), холодокъ или спаржа (*Asparagus*), клоповое сѣмя (*Corispermum*), чеснокъ (*Allium*), пырей полевой (*Agrostis spica venti*), колосникъ или овсянникъ (*Festuca*) мятлики (*Bromi*), тростники (*Arundines*), и проч.

Известковая погва образуетъ возвышеніе по берегамъ рр. Волги и Камы, а также немногіе холмы въ нѣкоторыхъ другихъ мѣстностяхъ (напр. Семіозерная пустынь). Почва эта менѣе другихъ развита въ губерніи, но на ней за то встрѣчается особенно сильное прозябеніе растительности, которое обнаруживается даже во внѣшности растений. Сюда принадлежатъ: острожокъ, торица, кашка (*Alyssum saxatile*), ложечная трава ланцетолистная, крессъ широколистный (*Lepidium latifolium*), фіалка горная и волосатая, бегенъ, куколь (*Cucubalus baccifer*), смолянка (*Silene Otites*), гераній кровавистый (*Geranium sanguineum*), медунка хмѣлевая (*Medicago lupulina*), трилистникъ горный (*Trifolium montanum*), стручечникъ желтый (*Astragalus cicer*), княжника (*Rubus caesius*), серебряникъ темный (*Potentilla opaca*), розы (*Rosae*), прорѣзная трава (*Libanotis montana*), гладышь трилапчатый (*Siler trilobum*), песій корень (*Asperula cy-*

panchica), молочайникъ вѣтвистый (*Prenanthes ramosissima*), горькая трава сокольнику подобная (*Picnis hieracioides*), сокольникъ савойскій (*Hieracium sabaudum*), звездоцвѣтъ альпійскій (*Aster amellus*), оманъ блошной (*Inula pulicaria*), бѣлица щитковая (*Chrysanthemum corymbosum*), бѣлолистъ метелковатый (*Centaurea paniculata*), ласточникъ (чортова борода) обыкновенный (*Asclepias Vincetoxicum*), горечавка крестовидная (*Gentiana cruciata*), пупочникъ (*Omphalodes*), воробейникъ аптекарскій (*Lithospermum officinale*), *Tournefortia arguzia*, шалфей вѣлчатый (*Salvia verticillata*), Венеринъ башмачокъ (*Cypripedium Calceolus*), накрапленный (*C. guttatum*) и великоцвѣтный (*C. macranthon*) и другія.

Въ окрестностяхъ Казани, кромѣ кормовыхъ и лѣсныхъ растеній, обильно встрѣчаются еще: ярутка полевая (*Thlaspi arvense*), *Camelina sativa*, *Neslia paniculata*, *Viola tricolor*, куколь различная (*Lychnis dioica et Githago*), трилистникъ полевой (*Trifolium arvense*), дивала однолѣтняя (*Scleranthus annuus*), морковь, *Aethusa cynapium*, пастернакъ садовый (*Pastinaca sativa*), омегъ пятнистый (*Conium maculatum*), шерардія полевая (*Sherardia arvensis*), смолка (*Galium aparine*), кнautія полевая (*Knautia arvensis*), мышій хвостъ (*Myosurus minimus*), кавалерійскіе шпоры (*Delphinium consolida*), дымянка обыкновенная (*Fumaria officinalis*), клоповникъ обыкновенный, чесночникъ, свирѣпа (*barbarea vulgaris*), *Erophila vulgaris*, волчець кудреватый (*Carduus crispus*), васильки, волошка (*Centaurea cyanus*), бѣлица (Ивановъ цвѣтъ), ромашка римская, полевая, Иванъ-да-Марья, крапива коноплистая (*Galeopsis tetrahit*), мятлизна (*Bromi*), *Lolium*, пшеница стелющаяся (*Triticum repens*).

Луга особенно обилуютъ слѣдующими породами: Ситникъ (*juncus*), сать (*Cyperus*), злаки (*Graminea*), золотуха (*Talictum*), лютикъ острый (*Ranunculus acris*), желтоголовъ европейскій (*trollius europaeus*), луговой прессъ, фіалка песья и болотная (*viola canina et palustris*), разные виды звѣрбоя, геранія, трилистника, гороховника (*latbyrus*) и проч.

По р. Казанкѣ и по р. Мешѣ, замѣчательны слѣдующія растенія: Кувшинчикъ (*Nymphaea*), стрѣлка (*Sagittaria sagittifolia*), сусакъ зонтичный (*Butomus umbellatus*), *Alisma*, *Caricis species*.

По другимъ рѣкамъ и притокамъ: Селезенникъ темнолиственный (*chrysosplenium alternifolium*), гулявникъ (*nasturtium*), спорышь (*polygonum amphibium*), кипрей лѣсной и болотная вероника.

По озерамъ: (У Семіозерной п., у Кабаны, у с. Ильинскаго), сабельникъ (*Jris pseudacorus*), ситникъ, тростникъ, палочники (Турба), лютикъ (*Ranunculus*), спорышь (*polygonum*), жабникъ (*hydrocharis*), кувшинчики и др.

По рѣкѣ: Водяное перо, хвощъ, звѣздочка водная и проч.

По болотамъ: Преимущественно ситовникъ, солнцева сестра, кипрей болотный и т. д.

Представители растительности болѣе южныхъ странъ, освоившіяся въ центральной части Казанской губерніи, суть: Клоповое сѣмя, вероника пыльная, мечникъ російскій (*gladiolus imbricatus*), щавель морской (*rumex maritimus*), смолянка (*silene otites et procumbens*), бобовникъ (*amygdalus nana*), кошечья мята, чужеварникъ шишковатый (*phlomis tuberosa*), раkitникъ (*cytisis biflorus*), чертополохъ (*centaurea paniculata*), татарникъ обыкновенный (*Echinops sphaerocephalus*), медуница (*pulmonaria*), бересклетъ бородавчатый (*evonymus verrucosus*), вошникъ хохлатый (*pedicularis comosa*), торница каменная (*alyssum saxatile*), серпуха съ вѣнчкомъ (*Serratula coronata*), звѣздоцвѣтъ (*aster*).

Разница и отгѣнки въ растительномъ царствѣ Казанской губерніи не высказываются рѣзко: въ закамской сторонѣ флора измѣняется слегка и постепенно, подходя все ближе и ближе къ юго-восточной—степной. Настоящую гранью степныхъ растений служитъ лѣвый берегъ рѣки Сока. Рѣзкій переходъ въ этомъ случаѣ объясняется преимущественно различіемъ подпочвъ: въ Казанской губерніи подъ черноземнымъ слоемъ лежитъ глинистый рухлякъ, а въ Оренбургской бѣлый известковый рухлякъ и свѣтло-красная глина. Въ закамской части Казанской губерніи встрѣчаются слѣдующіе виды растений, характеризующіе собою степной край: *Amygdalus nana*, *Spiraea crenata*, *Sisymbrium junceum*, *Cephalaria tartarica*, *Centaurea Biebersteinii*, *Artemisia austriaca*, *Carduus nutans*, *Hieracium virosum*, *Verbascum phoeniceum*.

Исключительная принадлежность казанской флоры сравнительно съ сергѣевскою, сарептскою, каспійскою и остъ-зейскою флорами составляютъ

• немногія растенія, какъ и слѣдуетъ ожидать по мѣстному положенію.

ннѡ. Растенія эти слѣдующія: *Dianthus carthusianorum*, *Silene tatarica*, *S. procumbens*, *Siler. trilobum*, *Inula ensifolia*, *Silene supina*, *Iurinea Polichii*, *Mulgedium cacaliaefolium*, *Astragalus falcatus*, *Populus laurifolia*, *Cypripedium guttatum*, *C. macranthon*, *Triticum fibrosum*, *Carex Beckeri*, *Cochlearia Wunderlichii*.

Всѣхъ вообще извѣстныхъ видовъ найдено въ Казанской губерніи 792; изъ нихъ 690 общи съ встрѣчающимися въ остъ-зейскихъ провинціяхъ. Сравнительно съ степной флорой въ Казани находится 170 породъ, которыхъ нѣтъ въ сосѣдней сергіевской; однакожь эти растенія довольно обыкновенны.

Въ медицину употребляются какъ медиками, такъ и народомъ извѣстныхъ растеній слѣдующія:

Veronica officinalis, *V. beccabunga*, *Gratiola officinalis*, *Valeriana dioica*, *Iris pseudacorus*, *Poa fluitans*, *Triticum repens*, *Scabiosa succisa*, *S. arvensis*, *Plantago major*, *P. lanceolata*, *Sanguisorba officinalis*, *Cynoglossum officinale*, *Pulmonaria officinalis*, *Symphytum officinale*, *Menyanthes trifoliata*, *Verbascum Thapsus*, *V. nigrum*, *Datura stramonium*, *Hyoscyamus niger*, *Solanum dulcamara*, *S. nigrum*, *Erythraea centaurium*, *Viola tricolor*, *Asclepias Vincetoxicum*, *Ulmus campestris*, *Gentiana Pneumonanthe*, *Daucus carota*, *Conium maculatum*, *Heracleum sphondylium*, *Angelica sylvestris*, *A. archangelica*, *Phellandrium aquaticum*, *Cicuta virosa*, *Chaerophyllum sylvestre*, *Carum carvi*, *Viburnum opulus*, *convallaria*, *Drosera-rotundifolia*, *Alsine media*, *Asparagus officinalis*, *Convallaria majalis*, *C. polygonatum*, *C. bifolia*, *Rumex acetosa*, *R. Hydrolapathum*, *Alisma plantago*, *Calla palustris*, *Vaccinium Myrtillus*, *V. vitis idaea*, *Oxycoccus palustris*, *Polygonum Hydropiper*, *Paris quadrifolia*, *Ledum palustre*, *Arbutus Uva ursi*, *Pyrola media*, *Chrysosplenium alternifolium*, *Soleranthus perennis*, *Saponaria officinalis*, *Sedum Telephium*, *S. acre*, *Oxalis Acetosella*, *Agrostemma Githago*, *Lychnis dioica*, *Lythrum Salicaria*, *Prunus padus*, *Sorbus Aucuparia*, *Spiraea Ulmaria*, *S. Filipendula*, *Rosa cinnamomea*, *Rubus idaeus*, *Fragaria vesca*, *F. collina*, *Potentilla anserina*, *Tormentilla erecta*, *Geum urbanum*, *G. rivale*, *Chelidonium majus*, *Nymphaea alba*, *N. lutea*, *Tilia europaea*, *Delphinium consolida*, *Pulsatilla patens*, *Thalictrum flavum*, *Ranunculus Flammula*, *R. Ficaria*, *R.*

soeleratus, *R. acris*, *Ajuga reptans*, *Mentha aquatica*, *M. arvensis*, *Glecoma hederacea*, *Lamium album*, *Stachys recta*, *Leonurus cardiaca*, *Origanum vulgare*, *Thymus Marschallianus*, *Prunella vulgaris*, *Euphrasia officinalis*, *E. Odontites*, *Lathraea squamaria*, *Pedicularis palustris*, *Linaria vulgaris*, *Scrophularia nodosa*, *Lepidium ruderale*, *Thlaspi Bursa*, *Myagrurn sativum*, *Sisymbrium sophia*, *Erysimum officinale*, *Geranium pratense*, *G. robertianum*, *Althaea officinalis*, *Malva rotundifolia*, *Corydalis Halleri*, *Fumaria officinalis*, *Polygala vulgaris*, *Genista tinctoria*, *Ononis hircina*, *Melilotus officinalis*, *M. vulgaris*, *Trifolium repens*, *Hypericum perforatum*, *Tragopogon pratense*, *Sonchus asper*, *Prenanthes muralis*, *Leontodon Taraxacum*, *Hieracium Pilosella*, *Hypochoeris maculata*, *Cichorium intybus*, *Arctium bardana*, *Serratula tinctoria*, *Onopordon acanthium*, *Carlina vulgaris*, *Bidens tripartita*, *Eupatorium cannabinum*, *Tanacetum vulgare*, *Artemisia vulgaris*, *Absinthium vulgare*, *Gnaphalium arenarium*, *G. dioicum*, *Erigeron acre*, *Tussilago farfara*, *Senecio vulgaris*, *S. iacobaea*, *Solidago Virgaurea*, *Junula dysenterica*, *I. Helenium*, *Chrysanthemum leucanthemum*, *Anthemis Cotula*, *Achillea Ptarmica*, *M. Millefolium*, *Centaurea Cyanus*, *Orchis bifolia*, *O. militaris*, *O. maculata*, *Aristolochia clematis*, *Carex arenaria*, *Alnus glutinosa*, *Urtica urens*, *U. dioica*, *Xanthium strumarium*, *Quercus pedunculata*, *Betula alba*, *Corylus avellana*, *Pinus silvestris*, *P. abies*, *Salix pentandra*, *S. fragilis*, *Humulus lupulus*, *Populus nigra*, *Juniperus communis*. Итого 172 названія растений.

Важнѣйшія семейства и число породъ казанской флоры видны изъ слѣдующаго перечня:

1.)	<i>Synanthereae</i> . . .	98	породъ,	т. е.	$\frac{1}{8}$	всей	извѣстн.	флоры.
2.)	<i>Gramineae</i>	67	— — —	— — —	$\frac{1}{12}$	—	— — — —	— — —
3.)	<i>Cypereae</i>	53	— — —	— — —	$\frac{1}{15}$	—	— — — —	— — —
4.)	<i>Cruciferae</i>	32	— — —	— — —	$\frac{1}{25}$	—	— — — —	— — —
5.)	<i>Leguminosae</i> . . .	36	— — —	— — —	$\frac{1}{12}$	—	— — — —	— — —
6.)	<i>Roseae</i>	35	— — —	— — —	α	—	— — — —	— — —
7.)	<i>Labiatae</i>	34	— — —	— — —	α	—	— — — —	— — —
8.)	<i>Umbelliferae</i> . . .	30	— — —	— — —	$\frac{1}{25}$	—	— — — —	— — —
9.)	<i>Caryophylleae</i> . .	40	— — —	— — —	$\frac{1}{10}$	—	— — — —	— — —

- 10.) Ranunculaceae. . . 26 породъ, т. е. $\frac{1}{55}$ всей известн. флоры.
 11.) Boraginaceae. . . . 18 — — — — $\frac{1}{22}$ — — — — —
 12.) Chenopodeae. . . 12 — — — — $\frac{1}{15}$ — — — — —

Отношеніе число родовъ къ числу видовъ составляетъ слѣдующія числа
 1 : 2, 3.

На каждое семейство приходится породъ 9, 8.

Продолженіе жизни растений выражается слѣдующими отношеніями:

	Флора казанская.	Флора сергіевск.	Флора ост.-войск.
Древесныхъ растений.	66 или 1 : 12	56 или 13, 4	90 или 95.
Многолѣтнихъ	532 — 1 : 1, 48	571 — 1, 39	520 — 1, 6
Одно и двулѣтнихъ. .	194 — 1 : 4, 08	167 — 4, 7	247 — 3, 46

Эта сравнительная таблица ясно указываетъ: во 1.) что казанская флора занимаетъ переходное мѣсто между сѣверными странами, богатыми лѣсными породами и южными мало-лѣсными; во 2.) сила растительности здѣшняго края дѣлаетъ эти богатства еще болѣе драгоценными.

III.) МѢСТНЫЯ ЖИВОТНЫЯ И ГЕОГРАФИЧЕСКОЕ ИХЪ РАСПРЕДЕЛЕНІЕ.

Въ прежнее время, до истребленія лѣсовъ и умноженія народонаселенія въ здѣшней сторонѣ водилось много дорогихъ пушныхъ звѣрей. Нѣкоторые изъ нихъ исчезли вовсе. Историческія свидѣтельства показываютъ, что въ Казанской губерніи ловили, напримѣръ, бобровъ, во многихъ мѣстахъ, какъ на сѣверѣ по рѣкѣ Ашиту, такъ и на югѣ въ Спасскомъ и Ядринскомъ уѣздахъ и притомъ еще не такъ давно, въ самомъ началѣ этого столѣтія; въ добавокъ казанскіе бобры въ прежнее время славились своимъ качествомъ (*). И въ настоящее время тамъ, гдѣ народонаселеніе рѣдко и есть звѣрямъ приютъ, они встрѣчаются въ значительномъ числѣ.

Чаще попадаются слѣдующіе: изъ *плотоядныхъ* (**) медвѣдь, въ двухъ отличіяхъ: *большой* или *стервятникъ* (*ursus arctos*), *малый* или *муравейникъ*, водятся преимущественно въ словыхъ лѣсахъ Царевкокшайскаго

(*) См. Истор. Россія отъ др. врем. соч. Соловьева, томъ VII.

(**) См. Естественную Истор. Оренбургскаго края, соч. профессора Эверсмана.

узда. *Волки* — ихъ и до сихъ поръ еще много. *Лисицы* въ прежнее время водились здѣсь въ большомъ количествѣ, попадались даже чернобурья лисицы, теперь же они составляютъ большую рѣдкость; южнѣе 54° С. Ш. ихъ совершенно нѣтъ. *Рысь* встрѣчается по Волгѣ и Камѣ, но рѣдко. *Барсуки, обыкновенныя куницы, хорьки, горностаи, ласки, норки, выдры*, водятся почти повсюду, кромѣ послѣднихъ, которыя встрѣчаются только въ лѣсахъ царевкокшайскихъ, по берегамъ рѣкъ и озеръ.

Изъ напхомо-лдныхъ здѣсь водятся въ большомъ количествѣ *ежи, куторы, кроты, летугия мыши* — отличіе, называемое *Додантовою ногницею*.

Изъ грызуновъ: бѣлки, ихъ очень много, онѣ въ звѣриномъ промыслѣ составляютъ главный предметъ охоты. *Летугия бѣлки* попадаются изрѣдка; *полосатые бурндуки* тоже; *лѣсная соня* или *оршникъ* тоже рѣдко, преимущественно въ дубовыхъ лѣсахъ около Волги и Камы. *Суслики, сурки* водятся въ южной части губерніи. *Рябой сусликъ* почти повсюду и особенно въ окрестностяхъ Казани. *Хомяки* здѣсь двухъ родовъ: пѣгой или по мѣстному названію *карбышъ* и черный, встрѣчающійся на самыхъ тучныхъ мѣстахъ по Волгѣ и Камѣ. *Мыши* повсюду во множествѣ. Но есть также и непріятели, истребители ихъ, *хорьки, горностаи, ласки* (*). *Крысы* нѣсколькихъ родовъ также многочисленны какъ мыши; черныя крысы, водившіяся здѣсь прежде, теперь совершенно перевелись. *Лѣсная полевка (glareola)* встрѣчается въ дубовыхъ и березовыхъ лѣсахъ. *Тушканки* водятся только въ юго-восточной части губерніи, къ сѣверу же отъ Камы его нѣтъ вовсе. *Зайцы*: изъ нихъ черные водятся только въ Спасскомъ уѣздѣ и еще на правомъ берегу Волги между Казанью и Симбирскомъ; русаки встрѣчаются въ большомъ числѣ, но, по замѣчанію Эверсмана, географическая площадь распространенія этого животнаго въ здѣшнихъ мѣстахъ постепенно выходитъ изъ предѣловъ губерніи, подвигаясь все болѣе и болѣе въ двухъ направленіяхъ восточномъ и сѣверномъ.

Изъ пережесывающихъ, лось попадаетъ въ Царевкокшайскихъ лѣсахъ, также и на правой сторонѣ Волги, близъ Казани верстахъ въ 30.

(*) О пользѣ въ хозяйствѣ летучихъ мышей, крота, ежа, ласки, хорька и проч. Смотр. Библіотеку Естественныхъ и Математическихъ наукъ, отд. VII, Сельское Хозяйство (Москва 1859 г.).

Птицы. Постоянно встрѣчаются здѣсь, хотя и не въ большомъ количествѣ, слѣдующія: тетерева, рябчики, куропатки, перепелки, коростели, сороки, ястребы, дятлы, подорожники. Весною прилетаютъ беркуты, коршуны, грачи, жаворонки, щуры, соловьи, чижи, зяблики, малиновки, ковопляйки, пѣночки, крапивники, пволги, дрозды, скворцы, кукушки и т. д. **Изъ болотныхъ** мартышки, чайки, утки, лысухи, пигалицы, горлицы, бекасы, дупельшнепы, вальдшнепы; иногда прилетаютъ гуси, журавли, лебеди, цапли.

Изъ множества насѣкомыхъ, свойственныхъ краю, считаемыхъ не десятками, а сотнями тысячъ, упоминаемъ здѣсь особенно вредныхъ въ сельскомъ хозяйствѣ, лѣсоводствѣ и садоводствѣ. Червивыхъ орѣховъ обыкновенно бываетъ много отъ ларвы жучка *Dalaminus piceum*. Горохъ въ стручкахъ съѣдаетъ ларва жучка *Bruchus pisi*. Червивыхъ яблоковъ очень много отъ гусеницы бабочки *Carpocapsa pomonarca*. Гусеница бабочки *Liparis dispar* весьма вредна какъ хвойнымъ деревьямъ, такъ въ особенности дубу и осинѣ. Годами она такъ многочисленна, что истребляетъ всю зелень, всѣ листья и даже молодыл и пѣвныи вѣтви, такъ что деревья среди лѣта стоятъ голыя какъ будто зимою; это было, напримѣръ, въ 1846 году. Листья яблонныхъ деревьевъ поѣдаютъ слѣдующія гусеницы: *Liparis dispar*, *Gastera pacha neustria*, *Pontia crataegie*, *Spomenenta eronimella*. Листья и ягоды крыжовника ѣдятъ ларвы жилаккрылаго *Emhytus grossulariae*. Озимому хлѣбу часто вредятъ черви; они бываютъ двоякіе: ларвы жучка *Anisophia horhicoea*, которая ѣдятъ корни хлѣба, а гусеницы бабочекъ *Agrotis fritici* и *Segetum* съѣдаютъ молодую траву. Листья черемухи почти ежегодно истребляются ларвомъ бабочки *Ipomenenta Pagolla* и *Eromymeelo* (*).

(*) Свѣдѣнія эти сообщены намъ покойнымъ профессоромъ Эверсманомъ.



ГЛАВА II.

НАРОДЪ.

ЧИСЛО ЖИТЕЛЕЙ.

Къ 1-му Января 1858 года число жителей Казанской губернии простиралось слишкомъ до 1½ миллионъ душъ обоого пола.

А именно:

Мужескаго пола 732,523 }
Женскаго 770,372 } всего 1,502,895

По уѣздамъ это число распредѣлялось такимъ образомъ:

	Мужескаго.	Женскаго.	Итого.
Казанскій	108.393	112.505	220.898
Чистопольскій	97.071	101.848	198.919
Мамадышскій	69.768	73.224	142.992
Ланпескій	67.468	69.833	137.301
Тетюшскій	61.789	64.109	125.898
Спасскій	59.710	63.317	123.027
Ядринскій	52.429	55.567	107.996
Цивильскій	51.056	54.657	105.713
Свияжскій	43.694	48.273	91.967
Чебоксарскій	42.309	43.948	86.257
Царевококшайскій	39.672	42.156	81.828
Козьмодемьянскій	39.156	40.935	80.091
Итого	732.515	770.372	1.502.887

Слѣдовательно, по абсолютному числу самый населенный уѣздъ Казанскій, потомъ слѣдуютъ: Чистопольскій, Мамадышскій и Лаишевскій, т. е. уѣзды восточные. Самые бѣдные по населенію сѣверные уѣзды: Козьмодемьянскій и Царевококшайскій.

Относительная же населенность такова:

На квадратную географическую милю въ губерніи приходится жителей 1,346 д. об. пола.
 На квадр. версту 27, в.

По уѣздамъ на 1 квадр. версту:

Въ Казанскомъ	44, в.
— Ядринскомъ	38, в.
— Тетюшскомъ	38, в.
— Цивильскомъ	35, в.
— Свияжскомъ	33, в.
— Мамадышскомъ	29, в.
— Лаишевскомъ	27, в.
— Чистопольскомъ	25.
— Спасскомъ	23, в.
— Чебоксарскомъ	23, в.
— Козьмодемьянскомъ	17, в.
— Царевококшайскомъ	11, в.

Такимъ образомъ наибольшая населенность представляется въ Казанскомъ уѣздѣ; число это, оставляющее за собою далеко всѣ остальные, происходитъ отъ многочисленности губернскаго города, гдѣ почти на 15 кв. верстахъ приходится 56,231 душа, т. е. слишкомъ 3,748 чел. на версту; по исключеніи этого пункта, Казанскій уѣздъ не представляетъ такого благоприятнаго результата, и отношеніе изъ 45 измѣняется на 33, в. Поэтому самое частое населеніе будетъ въ Ядринскомъ, исключительно чувашскомъ уѣздѣ (*), а самое бѣдное въ Царевококшайскомъ и Козьмодемьянскомъ уѣздахъ; изъ нихъ въ первомъ весь уѣздъ, а въ другомъ сѣверъ представляютъ почти сплошной лѣсъ. Въ самыхъ уѣздахъ

(*) Русскіе составляютъ $\frac{1}{3}$ населенія.

относительная населенность много измѣняется по мѣстностямъ, такъ напр. въ Чебоксарскомъ уѣздѣ, въ заволжской его части, составляющей приблизительно $\frac{1}{3}$ часть всего пространства, жителей 10,465 человекъ обоого пола, т. е. $\frac{1}{3}$; въ Козьмодемьянскомъ народонаселеніе столпилось въ нагорной части, составляющей никакъ не болѣе $\frac{1}{3}$ всего пространства уѣзда, а въ луговой сторонѣ на $\frac{1}{3}$ поверхности 4,500 душъ обоого пола, т. е. $\frac{1}{3}$ часть всего населенія. Въ Ядринскомъ уѣздѣ южная часть его, вдающаяся въ Сибирскую губернію, совершенно почти не заселена.

Отношеніе мужскаго пола къ женскому слѣдующее:

	На 100 д. муж. пола приходится женскаго.
Въ Казанскомъ	103.
— Козьмодемьянскомъ	102.
— Лаишевскомъ	103.
— Мамадышскомъ	104.
— Свіяжскомъ	110.
— Спасскомъ	106.
— Тетюшскомъ	103.
— Цивильскомъ	107.
— Царевококшайскомъ	107.
— Чистопольскомъ	104.
— Чебоксарскомъ	104.
— Ядринскомъ	106.
<hr/>	
Въ цѣлой губерніи сред. числомъ	105

По племенамъ:

У Русскихъ	107.
— Татаръ	116.
— Чувашъ	104.
— Черемись горныхъ	111.
— — луговыхъ	110.
— Мордвы	91.
— Вотяковъ	112.

По сословіямъ народонаселеніе показываетъ слѣдующая таблица:

Название сословій.	Н а р о д о н а с е л е н и е К а з а н и										
	Назанскій.		Свияжскій.		Чебоксарск.		Цивильск.		Ядринскій.		Итого
	Мужес.	Женск.	Муж.	Женск.	Муж.	Женск.	Муж.	Женск.	Муж.	Женск.	
Дворянъ потомственныхъ	683	529	37	42	34	41	24	24	24	19	
Дворянъ личныхъ	1183	763	53	51	36	32	37	44	44	43	
Почетныхъ гражданъ	125	115	3	2							
Купцовъ 1-й гильдіи	25	23									
— 2-й —	165	174	1	5							
— 3-й —	1000	941	124	100	163	142	51	45	19	15	
Мещанъ и цѣховыхъ	10404	12789	300	583	2706	3292	278	321	744	870	1
Иностранцы:											
Удѣльныхъ ведомствъ	5531	6427									
Государственныхъ, различныхъ наименованій	64488	68161	29,137	31,759	34,518	36,212	46,631	49,948	48,908	50,954	33
Помѣщичъ, крестьянъ	9563	10199	11,296	12,609	2,256	2,440	1,901	1,958	934	1,039	
Приписанныхъ къ недвижимымъ имѣніямъ	825	752	579	634	229	196	341	388	28	37	
Къ собственнымъ домамъ	62	66	1	1							
Къ домамъ помѣщичьихъ имѣній	29	32			2						
Къ денежному обремененію	27	37	4	4							
Крестьяне приписанные къ частнымъ заводамъ и фабрикамъ											
Соборныхъ на льготы											
Мещанъ и цѣховыхъ	553	487	6	8	5	4			9	12	
Иностранцы Государственныхъ наименованій	4	3	8	10	40	44	13	12	7	11	
Двѣтъ солдатск. исповѣданій изъ воиновъ	3788	1803	512	202	324	465	701	603	543	693	
Слѣдующія (по вѣстамъ):											
Священны и церк. служ. православн. исповѣдан.	685	853	384	438	412	466	350	450	327	506	
Математическ. духовен.	356	421	163	160	3	5	24	25			
Штаты, служ. изъ коллегій при церквахъ, монастыр. и арміер. домахъ	268	238	55	44	20	17					
Оставш. солдаты приписаны къ обществамъ	763	5193	329	1210	106	122	130	186	205	908	
Регулярныхъ войскъ	4761	1810	216	64	881	83	105	21	88	9	
Ирегулярныхъ войскъ	112	8	16		18		12		26		
Восрожден. и временноопущ. чины, чиновъ	2382	628	264	287	488	319	416	603	409	427	1
Лица принадлеж. къ различнымъ разрядамъ	651	53	60	52	70	62	36	29	55	24	
Итого	108,393	112,505	43,694	48,273	42,309	43,948	51,056	54,657	52,429	55,567	39

б е р н и и п о с о с л о в и я м ъ в ъ 1 8 5 8 г о д у .

всн.	Лаяш евск.		Чистопольск.		Мамадыш.		Царевонок.		Спасскій		Итого.		А ВСЕГО ОБЕГОПОЛА.
	Муж.	Женск.	Муж.	Женск.	Муж.	Женск.	Муж.	Женск.	Муж.	Женск.	Мужск.	Женск.	
57	114	141	52	62	42	27	14	23	29	134	1,180	1,114	2,294
32	69	48	78	60	49	39	38	32	41	38	1,722	1,252	2,980
..	19	10	3	5	150	132	282
..	25	25	48
..	4	4	6	4	176	187	363
90	26	81	444	419	182	155	48	44	28	30	2,298	2,127	4,425
493	609	727	3,276	3,786	651	792	242	239	225	278	21,661	26,083	47,744
1,333	5,131	5,744	693	676	87	117	2,899	3,277	186	199	15,736	17,773	33,509
2,068	29,735	31,175	73,587	77,416	63,338	67,722	33,738	36,432	33,818	35,804	541,030	574,241	1,115,271
7,208	26,616	27,585	12,777	13,786	924	1,019	810	882	21,195	22,597	95,242	101,666	196,908
431	2,298	2,491	806	933	94	91	44	39	1,911	1,920	7,682	7,923	15,605
..	15	14	9	7	7	7	94	95	189
..	37	39	76
..	2	1	33	40	73
..	751	816	751	816	1,567
17	15	11	42	35	7	12	3	..	6	9	667	600	1,267
8	8	9	131	154	25	31	47	59	17	22	310	363	673
624	265	249	928	2,003	1,552	969	479	326	575	914	11,281	9,683	20,964
331	422	523	446	535	225	248	235	274	316	382	4,391	5,440	9,831
184	119	121	248	261	304	329	106	115	129	209	1,611	1,830	3,441
24	370	323	693
780	75	206	442	629	228	212	167	138	304	384	3,393	10,274	13,667
58	814	45	884	119	106	40	74	15	81	25	9,615	2,349	11,964
..	19	..	24	..	19	..	18	..	18	..	325	8	333
336	913	531	2,105	900	1,034	450	652	194	660	288	11,247	5,170	16,417
29	168	146	70	46	135	144	51	40	76	78	1,496	815	2,311
54,10	67,476	69,833	97,071	101,848	69,768	73,224	39,672	42,156	59,710	63,317	732,523	770,372	1,502,895

Распределение народонаселения Казанской губернии по сословиям, указанное в предыдущей таблицѣ, даетъ слѣдующія показанія.

	М.	Ж.	Итого.	Въ %
Дворянъ потомственныхъ	1,180	1,114	2,294	0,15
— — — — — личныхъ	1,722	1,258	2,980	0, 2
Купцовъ трехъ гильдій и почетныхъ гражданъ	2,649	2,469	5,118	0,35
Мѣщанъ	22,328	26,683	49,011	3, 3
Крестьянъ удѣльныхъ	15,736	17,773	33,509	2, 2
— — — — — государственныхъ разныхъ наименованій	552,621	584,287	1,136,908	75, 7
Крестьянъ помѣщичьихъ	103,088	109,763	212,851	14, 1
Духовнаго званія (*)	6,002	7,270	13,272	0, 9
Военнаго званія	21,187	7,527	28,714	1, 9
Фабричныхъ крестьянъ	751	816	1,567	0, 1
Отставныхъ солдатъ и лицъ не принадлежащихъ къ вышепоказаннымъ званіямъ	5,259	11,412	16,671	1, 1
Итого	732,523	770,372	1,502,895	100

Государственные крестьяне составляютъ самый многочисленный классъ; они занимаютъ изъ общаго населенія болѣе 75%; потомъ слѣдуютъ помѣщичья 14%, въ томъ числѣ дворовыхъ людей 5,484 муж. пола и 7,768 женскаго, т. е. дворовые составляютъ 6,2%. Сравнительно съ 9-ю ревизіею число дворовыхъ болѣе на 519 человекъ. Процентъ крѣпостнаго населенія постоянно съ 8-й ревизіи уменьшается (**). Число состоящихъ на льготѣ 12,258 челов. муж. пола; оно составляетъ 1,8% всего податнаго состоянія.

* — — — — — въ томъ числѣ монаховъ муж. пол. 198, жен. пол. 161.
 ** — — — — — изъ ревизіи Казанска.

ТАБЛИЦА,
показывающая племенной состав жителей Казанской
губернии.

Н а р о д о н а с е л е н и е К а з а н

Название уездовъ.	Русскихъ		Татаръ.		Черемисъ.			
					Горныхъ.		Луговыхъ.	
	Муж.	Жен.	Муж.	Жен.	Муж.	Жен.	Муж.	Жен.
Казанскій	57,452	60,742	44,193	49,271	1,894	2,006
Козьмодемьянскій	4,442	7,411	10	5	9,482	10,547	4,092	4,501
Дальнечскій	43,160	41,065	24,254	25,104
Намздранскій	21,054	21,547	44,997	47,548	773	812
Свияжскій	34,912	32,653	17,534	17,754
Спасскій	31,355	36,027	11,841	11,772
Тетюшскій	23,290	25,575	27,296	28,335
Цивильскій	6,290	6,647	4,097	4,027
Царевкозинскій	9,435	9,530	10,406	10,518	19,831	22,108
Чистопольскій	47,553	52,126	29,748	29,630
Чебоксарскій	9,654	8,583	1,022	1,048	4,454	4,789
Ядринскій	4,424	6,778
Итого	297,530	318,724	219,497	225,012	9,482	10,547	31,044	34,216
ВСЕГО	616,254		444,509		20,029		65,260	

(*) Въ томъ числѣ незначительная цифра до 200 человекъ иностранныхъ подд. пола и 74 женскаго пола.

Губерніи по племенамъ.

Мордва.		Вотяковъ.		Цыганъ.		Итого инородцевъ.		Итого Русси. и инород.		Всего об. нвл.
Муж.	Жен.	Муж.	Жен.	Муж.	Жен.	Муж.	Жен.	Муж.	Жен.	
.	...	454	486	50,541	51,763	108,393	112,505	220,898
.	30,714	33,124	39,156	40,985	80,091
.	24,316	25,168	67,476	69,833	137,309
.	..	2,944	3,317	48,714	51,677	69,768	73,224	142,992
289	2,421	24,798	24,664	59,710	63,317	123,027
.	12,339	12,246	43,694	48,273	91,967
980	1,138	13	14	38,390	38,534	61,789	64,109	125,898
.	44,766	47,970	51,056	54,657	105,713
.	30,237	32,626	39,672	42,156	81,828
342	4,326	29	24	49,518	49,722	93,071	101,848	198,919
.	33,655	35,365	42,809	43,948	86,257
.	48,005	48,789	52,429	55,567	107,996
611	7,885	3,398	3,803	42	38	434,993	451,648	732,523	770,372	1,502,895
16,496		7,201		80		886,641				

завуцкъ преимущественно въ губернской городѣ, гдѣ имѣ 90 человекъ мужского

зване ут

анскій

ьмодем

шевск.

адын

ескій

наск

юше

вн.л

рев.

сто

бон.

рпн.

в.

1870

1871

1872

1873

1874

1875

1876

1877

1878

1879

1880

1881

1882

1883

1884

1885

1886

1887

1888

1889

1890

1891

1892

1893

1894

1895

1896

1897

1898

1899

1900

1901

1902

1903

1904

1905

1906

1907

ставъ народонаселенія того или другаго народа можно назвать уѣзды Свияжскій, Лаишевскій, Спасскій, Казанскій и Чистопольскій — русскими, Мамадышскій и Тетюшскій — татарскими; Ядринскій, Цивильскій, Чебоксарскій и Козьмодемьянскій, т. е. всего юго-западную сторону Чувашскаго, а Царевококшайскій уѣздъ черемисскимъ.

РАСПРЕДЕЛЕНІЕ НАРОДОНАСЕЛЕНІЯ ПО МѢСТУ ЖИТЕЛЬСТВА.

Въ Казанской губерніи число населенныхъ пунктовъ простирается до 2,773; въ томъ числѣ 1 губернской городъ, 11 уѣздныхъ, 1 заштатный (Арскъ), два посада (Троицкій и Мариинскій). Земледѣльческія поселенія извѣстны подъ разными именами: сель, деревень, околodковъ, выселковъ, починокъ, слободъ. По расположенію своему поселенія губерніи раздѣляются на два главные вида. Въ сѣверо-западной и западной частяхъ губерніи при селахъ, почти при всѣхъ, находятся околodки, а нѣкоторыя изъ сель даже и не составляютъ собою ядра, около котораго въ недалекомъ разстояніи 1—3 верстъ группируются околodки, а состоятъ прямо только изъ такихъ околodковъ. Образованіе поселеній такого рода зависѣло отъ двухъ причинъ: во-1-хъ, отъ лѣсистой мѣстности, не допускавшей большихъ поселеній. Жители селились разбросано тамъ, гдѣ была земля свободная, непоросшая лѣсомъ. Такія пустыя пространства среди сѣверныхъ сплошныхъ здѣшнихъ лѣсовъ не могли быть велики; оттого въ этихъ мѣстахъ и поселенія раскинулись среди небольшихъ полянъ, удобныхъ для хлебопашества. Во 2-хъ, само населеніе, состоящее въ западной части изъ Чувашъ, избѣгало селиться на открытыхъ и ровныхъ мѣстахъ большими селами. Чуваша селятся въ лощинахъ, некрутыхъ оврагахъ, вообще въ мѣстахъ закрытыхъ и удаленныхъ отъ сѣдства большихъ дорогъ; чрезъ это они достигли двойной цѣли: сохранили каждый удобный клочекъ земли для земледѣлія и потомъ, чуждаясь вообще Русскихъ, они избѣгли мѣстностей, по которымъ проходятъ большія дороги. Разбросанность поселенныхъ пунктовъ въ чувашскихъ уѣздахъ весьма значительна: такъ въ Ядринскомъ уѣздѣ изъ 498 заселенныхъ пунктовъ 372 околodки, въ Козьмодемьянскомъ изъ 549—402, въ Чебоксарскомъ изъ 563—389, въ Цивильскомъ изъ 293—106. Всѣ такіе околodки стоятъ бланко

другъ отъ друга и состоятъ изъ небольшого числа домовъ отъ 5 до 30-ти.

Число заселенныхъ пунктовъ по уездамъ слѣдующее:

У ъ з д ы.	Число посе- лений.	На каждое приходится жителя. обо- его пола.	Одинъ населенный пунктъ приходится на
Казанскій	377	586	13, 1 кв. вер.
Свияжскій	180	411	15, 1 — —
Лавшевскій	296	464	16, 8 — —
Спасскій	195	631	26, 6 — —
Тетюшскій	262	480	12, 5 — —
Ядринскій	126	857	22, — —
Козьмодемьянскій	153	523	29, 2 — —
Чебоксарскій	177	487	20, 9 — —
Цивильскій	200	529	15, — —
Мамадышскій	300	417	16, — —
Царевококшайскій	262	312	26, 2 — —
Чистопольскій	245	802	32, — —
Итого	2773
Среднее	546	19, 7 кв. вер.
Одинъ городъ на	4555 — —

Изъ таблицы этой видно, что средняя величина населенія каждого пункта весьма незначительна, самыя селенія невелики и рѣдки по одному на 20 квадратныхъ верстѣ. По нѣкоторымъ уездамъ хотя и приходится сравнительно довольно значительное число жителей, но уезды эти, какъ мы видели, всѣ такіе, въ которыхъ живутъ Чуваша небольшими околотками. Притомъ всѣ вышеприведенныя числа должны быть еще ниже, если исключить городское населеніе, которое вообще гораздо болѣе распределено, чѣмъ сельское.

Всего населенія, живущаго въ городахъ и посадахъ, 103,067 душъ обоего пола. Это число составляетъ 6,8% всего населенія губерніи; на каждый изъ 15-ти такихъ пунктовъ приходится по 6,871 человекъ. Но и это число не распределено равномерно:

Въ губернскомъ городѣ	60.082	челов.	обоего	пол.
— заштатномъ городѣ Арскѣ	1632	—	—	—
— Троицкомъ посадѣ	1800	—	—	—
— Маріинскомъ	2450	—	—	—

Затѣмъ на каждый изъ уѣздныхъ городовъ приходится по 3,373. Крайнія числа и въ этомъ случаѣ очень расходятся: въ Чистополѣ 10,082 въ Царевкокшайскѣ 1,124.

ДВИЖЕНІЕ НАРОДОНАСЕЛЕНІЯ.

Исслѣдованіе главнѣйшихъ эпохъ жизни человека, рожденія и смерти, во всемъ ихъ разнообразіи, выраженіе различныхъ отношеній этихъ двухъ главныхъ фактовъ по поламъ, племенамъ, состояніямъ и проч., составляютъ предметъ особаго отдѣла Статистики—движенія народонаселенія. Но кромѣ естественнаго хода въ жизни человека, сюда же относятся всѣ случайныя и многообразныя перемены въ убыли и прибыли народонаселенія.

Слѣдствія, приводимыя здѣсь объ естественномъ развитіи народонаселенія, о рождаемости, смертности и бракахъ относятся только до православнаго народонаселенія; они заимствованы изъ экстрактовъ Казанской Духовной Консисторіи.

РОЖДАЕМОСТЬ.

Въ теченіи 40 лѣтъ, съ 1818 по 1858 годъ, ежегодно рождалось слѣдующее количество:

Годы.	Мужескаго пола.	Женскаго пола.	Итого.	На 100 душъ мужескаго пола приходится жен- скаго.
1818	16.361	15.494	31.855	94, 7
1819	16.091	16.164	32.255	100, 4
1820	17.885	16.539	34.424	92, 4
1821	17.745	16.640	34.385	94, 5
1822	18.543	17.576	36.119	94, 8
1823	18.606	17.241	35.847	92, 1
1824	18.164	17.029	35.193	93, 7
1825	20.264	18.629	38.893	91, 4
1826	20.329	18.522	38.761	91, 5
1827	19.830	18.497	38.327	93, 2
Итого.	183.728	172.351	356.059	93, 7
1828	20.659	19.624	40.283	94, 9
1829	21.084	19.241	40.325	91, 2
1830	20.752	21.141	41.893	101, 8
1831	20.525	19.593	40.118	95, 1
1832	20.191	19.018	39.209	94, 1
1833	21.176	19.932	41.108	94, 1
1834	21.858	20.388	42.246	93, 2
1835	21.097	20.290	41.387	96, 8
1836	21.949	20.809	42.758	94, 8
1837	22.027	21.497	43.524	97, 5
Итого.	211.318	201.533	412.851	95, 2

1838	21.242	20.161	41.403	94, 9
1839	21.935	21.330	43.265	97, 1
1840	18.592	18.551	38.080	99, 7
1841	24.387	22.924	47.311	94
1842	21.405	20.840	42.245	97, 3
1843	21.126	20.611	41.737	97, 3
1844	24.294	23.276	47.570	95, 8
1845	24.572	23.776	48.348	96, 7
1846	24.676	23.672	48.348	95, 9
1847	24.717	23.972	48.689	96, 9
Итого. .	226.946	219.113	446.059	96, 5
1848	26.635	24.829	51.464	93, 2
1849	23.479	22.791	46.270	97,
1850	23.507	22.725	46.232	96, 6
1851	23.437	22.640	46.077	96, 5
1852	25.877	24.561	50.438	94, 9
1853	26.953	25.457	52.050	96, 3
1854	26.692	25 252	51.944	93, 7
1855	26.161	24.524	50.685	93, 7
1856	24.277	22.385	46.662	92, 2
1857	26.140	24.543	50.683	93, 8
Итого. .	252.798	239.707	492.505	96, 3
А всего. .	874.790	832.684	1.707.474	95, 4

Такимъ образомъ всего въ четыре десятилѣтiя родилось 1,707,474, въ томъ числѣ мужскаго 874,790, а женскаго 832,684, или на каждыя 100 душъ мужскаго 95, 4 женскаго пола. Въ первомъ десятилѣтiи, съ 1819 по 1829 годъ, наибольшее число родившихся, обою пола было въ 1825 году, наименьшее въ 1818 году; разница составляетъ 19%; во второй десятилѣтний периодъ максимумъ и минимумъ рождений въ 1837

и 1832 годах, а разница между ними 10%; въ третьемъ десятилѣтїи крайнія числа 1847 и 1840 годовъ разнятся на 10%; а въ послѣднемъ десятилѣтїи между 1851 и 1853 годами на 11%.

Общее число рожденій во второе десятилѣтїе превышаетъ сумму перваго десятилѣтїа на 13%.

Въ третье десятилѣтїе родилось болѣе чѣмъ въ предшествовавшее только на 7%, т. е. почти вдвое менѣе чѣмъ во второй періодъ, а въ послѣдній сравнительно съ предъидущимъ на 9%.

Конецъ разсматриваемаго сорокалѣтїа, т. е. 1857 годъ разнится съ его началомъ по числу рожденій на 37%.

Среднія ежегодныя числа рождающихся даять:	Мужскаго пола.	Женскаго пола.	Итого.
Съ 1818 — 1828 годъ.	18372	17233	35605
— 1828 — 1838 —	21131	20136	41267
— 1838 — 1848 —	22694	22005	44696
а съ 1848 по 1858 —	25279	23970	49249

Сравненіе мужскаго пола съ женскимъ показываетъ постоянное, почти безъ исключеній, преобладаніе рожденій мальчиковъ предъ дѣвочками. Среднимъ числомъ въ сорокалѣтній періодъ рождалось на 100 мальчиковъ 95, 4 дѣвочекъ; въ первое десятилѣтїе отношеніе это 93, 7, въ слѣдующее увеличивается до 95, 2; потомъ 96, 5; но въ послѣднее десятилѣтїе опять нѣсколько уменьшается именно: 96, 3. Съ 1818 года по 1858-й, въ теченіи сорока лѣтъ, только два раза случилось, что дѣвочекъ рождалось болѣе: въ 1819 и 1830 годахъ, именно 100, 1 и 111, 8 на 100; наименьшее отношеніе родившихся по поламъ въ 1825 г. 91, 4.

Къ сожалѣнію, не имѣемъ возможности представить въ числѣ случайностей рожденій подробныхъ и полныхъ свѣдѣній о незаконнорожденныхъ, подкидышахъ и мертворожденныхъ и проч. Показанія такого рода драгоцѣнны для Статистики; ими уясняются или извѣстныя нравственныя

понятія, господствующія въ обществѣ въ данное время, или указываются экономическіе факты, или наконецъ — физическія свойства народонаселенія.

	1853	1854	1855	1856	1857	Итого.	Или средняго числа въ годъ.
Незаконнорож- денныхъ	(*) 1534	1560	1810	1699	2033	8566	1713
Мертворожден- ныхъ		112	71	79		262	88
Подкидышей	47	50	38	38	55	228	46

Разсматривая эту таблицу, видимъ, во-1-хъ, что изъ числа незаконнорожденныхъ приходится 1 на 34 законнорожденныхъ въ 1853 году:

1 — 42	1854 —
1 — 31	1855 —
1 — 37	1856 —
1 — 34	1857 —

Или вообще 1 на 36 человекъ.

Относительное число незаконныхъ дѣтей въ этотъ короткій періодъ времени вообще годъ отъ году увеличивается, точно такъ же какъ и абсолютное число. Къ сожалѣнію нѣтъ никакихъ свѣдѣній о незаконнорожденныхъ за прежнее время, но вообще число незаконнорожденныхъ въ Кавказской губерніи значительно меньше чѣмъ въ некоторыхъ западно-европейскихъ государствахъ: такъ въ Англіи 1 незаконный приходится на 15 законнорожденныхъ.

Во Франціи	1 на 14, 10.
Въ Швеціи	1 — 20.
— Германіи вообще	1 — 10, 6.
Собственно въ Австріи	1 — 5.
(**) въ Ломбардіи	1 — 31.

(*) Въ томъ числѣ 330 человекъ въ городахъ т. е. 21%. См. Отчетъ губерніи.

(**) Стат. Моро де-Жоннеса ст. 205.

1828	6305	3, 2.	3, 0.	6, 2.
1829	8160	2, 5.	2, 3.	4, 8.
1830	7915	2, 6.	2, 6.	5, 2.
1831	7214	2, 8.	2, 5.	8, 3.
1832	8171	2, 4.	2, 3.	4, 7.
1833	7785	2, 7.	2, 5.	5, 2.
1834	8056	2, 7.	2, 5.	4, 2.
1835	8915	2, 3.	2, 2.	4, 5.
1836	7934	2, 7.	2, 6.	5, 3.
1837	9102	2, 4.	2, 3.	4, 7.
Итого.	79,555	2, 6.	2, 5.	5, 1.
1838	7504	2, 9.	2, 7.	5, 6.
1839	8439	2, 6.	2, 5.	5, 1.
1840	9798	1, 9.	1, 9.	3, 8.
1841	6151	3, 9.	3, 7.	7, 6.
1842	9862	2, 1.	2, 1.	4, 9.
1843	9731	2, 1.	2, 1.	4, 2.
1844	10,429	2, 3.	2, 2.	4, 5.
1845	10,069	2, 4.	2, 3.	4, 7.
1846	10,099	2, 4.	2, 3.	4, 7.
1847	10,623	2, 3.	2, 2.	4, 5.
Итого.	92,445	2, 5.	2, 3.	4, 8.
1848	10,483	2, 4.	2, 3.	4, 7.
1849	10,331	2, 2.	2, 2.	4, 4.
1850	10,485	2, 2.	2, 1.	4, 3.
1851	10,522	2, 2.	2, 1.	4, 3.

1852	11,784	2, 1	2,	4, 1.
1853	10,285	2,5	2, 4	4, 9.
1854	8,915	2, 9	2, 8	5, 7.
1855	7,323	3, 5	3, 3	6, 8.
1856	10,564	2, 3	2, 1	4, 1.
1857	12,374	2, 1	2, 6	6, 7.
Итого . . .	103,423	2, 4	2, 4.	4, 8.
Всего	352,233	2, 4	2, 3.	4, 7.

Число браковъ постепенно увеличивалось: въ концѣ разсмотрѣннаго періода заключено ихъ болѣе чѣмъ въ началѣ слишкомъ на 36%. Плодородіе браковъ таково, что среднимъ числомъ приходится на каждый бракъ 4, 7 рожденій. Уменьшенія плодотворности браковъ, замѣченнаго въ последнее время въ нѣкоторыхъ государствахъ, здѣсь не видно, хотя нѣтъ также и противнаго; приведенныя таблицы показываютъ лишь неопредѣленное колебаніе данныхъ по этому вопросу.

Въ первое десятилѣтіе на каждое супружество приходится 4, 5 рожденій; во второе 5, 1, т. е. 10% болѣе; въ третьемъ десятилѣтнемъ періодѣ плодотворность понижается до 4, 9 а въ слѣдующемъ до 4, 8.

На каждый бракъ приходится:

	Муж. пол.	Жен. пол.
Въ 1-мъ десятилѣтіи	2, 35.	2, 16.
Во 2-мъ —————	2, 63.	2, 48.
Въ 3-мъ —————	2, 49.	2, 40.
— 4-мъ —————	2, 44.	2, 39.



УМЕРНІ ПРАСОЦІДЕНТАГО НЕРОВНАНІЯ.

Рік.	На 100 осіб - число умір- лих.	Число умерших.			На 100 душ мужес. пола умерше жила.	Рік.	На 100 душ женеского умерших.	Число умерших.			На 100 душ мужес. пола умерших.
		Мужес.	Женес.	Всього.				Мужес.	Женес.	Всього.	
1819	69,9	11,478	11,074	22,552	96,8	1839	75,9	16,140	16,535	32,675	105
1820	60,9	12,141	11,557	23,698	95,1	1840	101,9	19,594	19,456	39,050	100,5
1821	68,5	11,854	11,304	23,158	94,6	1841	85,5	19,774	19,765	39,539	99,9
1822	64,7	12,186	11,958	24,144	97,1	1842	78,2	19,252	19,290	38,542	100,1
1823	67,1	12,119	11,780	23,899	97,2	1843	92,2	19,254	19,248	38,502	100
1824	65,9	11,598	11,098	22,696	97,3	1844	71	16,948	16,907	33,855	99,3
1825	75,5	15,147	14,221	29,368	95,2	1845	65	15,798	15,725	31,523	99,5
1826	47	14,687	14,000	28,687	95,3	1846	67,2	15,658	15,965	31,623	101,3
1827	73,3	14,294	13,964	28,258	97,2	1847	89,8	21,525	21,252	42,777	98,6
1828	62,3	12,609	12,715	25,324	100	1848	116,4	29,985	30,535	60,520	102,3
Всього.	68,2	127,885	125,459	253,344	96,5	Всього.	84,2	193,474	194,510	387,984	100,5
1829	71,7	15,670	15,253	30,923	96,9	1849	77,4	17,800	18,014	35,814	101,3
1830	73,6	15,650	15,215	30,865	97,4	1850	77,4	17,795	18,006	35,801	101,1
1831	76,5	15,804	15,590	31,394	100,5	1851	90,8	20,975	20,877	41,852	98,5
1832	76,2	15,100	14,908	30,008	98	1852	67,8	17,341	16,997	34,338	98
1833	66,3	15,867	15,597	31,464	99,1	1853	82,5	21,877	21,506	43,383	98,2
1834	57,6	12,165	12,192	24,357	100	1854	75,1	19,594	19,616	39,210	101,6
1835	72,9	15,409	15,412	30,821	100,1	1855	69,7	17,881	17,498	35,379	97,3
1836	70,6	15,000	15,128	30,128	100,3	1856	47,6	17,546	17,402	34,948	96,6
1837	66,3	14,283	14,445	28,728	100,1	1857	68,5	17,847	16,791	34,638	94
1838	79,2	15,598	16,217	31,815	105,9	Всього.	75,3	198,154	198,877	397,031	98,3
Всього.	71	145,844	145,623	291,467	99,6	А Всього.		655,555	629,999	1,285,554	

1852	11,784	2, 1	2,	4, 1.
1853	10,285	2,5	2, 4	4, 9.
1854	8,915	2, 9	2, 8	5, 7.
1855	7,323	3, 5	3, 3	6, 8.
1856	10,564	2, 3	2, 1	4, 1.
1857	12,374	2, 1	2, 6	6, 7.
Итого . . .	103,423	2, 4	2, 4.	4, 8.
Всего	352,233	2, 4	2, 3.	4, 7.

Число браковъ постепенно увеличивалось: въ концѣ разсмотрѣннаго періода заключено ихъ болѣе чѣмъ въ началѣ слишкомъ на 36%. Плодородіе браковъ таково, что среднимъ числомъ приходится на каждый бракъ 4, 7 рожденій. Уменьшенія плодотворности браковъ, замѣченнаго въ послѣднее время въ нѣкоторыхъ государствахъ, здѣсь не видно, хотя нѣтъ также и противнаго; приведенныя таблицы показываютъ лишь неопредѣленное колебаніе данныхъ по этому вопросу.

Въ первое десятилѣтіе на каждое супружество приходится 4, 5 рожденій; во второе 5, 1, т. е. 10% болѣе; въ третьемъ десятилѣтнемъ періодѣ плодотворность понижается до 4, 9 а въ слѣдующемъ до 4, 8.

На каждый бракъ приходится:

	Муж. пол.	Жен. пол.
Въ 1-мъ десятилѣтіи	2, 35.	2, 16.
Во 2-мъ —————	2, 63.	2, 48.
Въ 3-мъ —————	2, 49.	2, 40.
— 4-мъ —————	2, 44.	2, 39.

СМЕРТНОСТЬ ПО ВОЗРАСТАМЪ.

Для опредѣленія смертности въ различныхъ возрастахъ не имѣется, къ сожалѣнью, совершенно удовлетворительныхъ данныхъ. Приводимыя здѣсь свѣдѣнiя за 11 лѣтъ съ 1838—1845 и 1854—1858 годы заимствованы изъ экстрактовъ Казанской Духовной Консисторiи; съ 1845 по 1850 такихъ свѣдѣнiй не получено вовсе, а за первые годы текущаго десятилѣтiя, также какъ и за время предшествовавшее 1838, когда помѣщались одни только мужескiй полъ, составлены съ явною небрежностью (*).

(*) Вслѣдствiе неимѣнности данныхъ о смертности по возрастамъ вычисленiе продолжительности средней жизни въ Казанской губернии не сдѣлано.

Умершихъ въ теченіи 39-ти лѣтъ съ 1819 по 1858 годъ показывается обоюга пола 1,265,454 человекъ, въ томъ числѣ мужскаго пола 635,355, женскаго пола 629,999 душъ.

Во второе десятилѣтіе умерло болѣе чѣмъ въ первое на 13%, въ третье сравнительно со вторымъ на 18%, а въ послѣдніе 9 лѣтъ сравнительно съ предшествовавшими имъ всего только на 3%. Годы, отличающиеся большимъ числомъ смертныхъ случаевъ, были въ первомъ десятилѣтіи—1825 годъ, когда умираю на 14% болѣе среднего ежегоднаго числа умирающихъ въ этомъ періодѣ и на 23% противъ наименьшаго числа. Во второмъ десятилѣтіи значительною смертностію отличались 1830 и 1838 годы; разница съ минимумомъ 1834 года перваго 21%, а послѣдняго 23%; но особенно большою смертностію изъ всего сорокалѣтія отличались 1847 и 1848 годы; въ этотъ послѣдній годъ здѣсь развилась сильно холера. Число умершихъ 60,418 человекъ превышаетъ наименьшее число третьаго десятилѣтія (въ 1846 году) чуть не въ два раза, такъ что разница между ними составляетъ 47%. Въ послѣдніа 9 лѣтъ наибольшая смертность была въ 1853 году и составляетъ съ наименьшимъ числомъ 1852 года разницу въ 20%.

Смертные случаи въ отношеніи половъ таковы, что среднимъ числомъ въ рассматриваемый періодъ времени на 100 душъ мужскаго пола умерло 97, а женскаго, и притомъ изъ числа всѣхъ 39-ти лѣтъ—13 годовъ т. е. $\frac{1}{3}$ такихъ, когда женскаго пола умираю болѣе чѣмъ мужскаго. Начиная съ перваго десятилѣтія, отношеніе смертности по поламъ постепенно увеличивается. Наибольшее въ 1838 году на 100 мужч. 103, а женщ., а наименьшее въ 1825 году 93, а. Въ холерные годы 1831 и 1848, а также въ 1840 году, когда здѣсь былъ тифъ, женщины умираю болѣе чѣмъ мужчины.

Сравнительно съ числомъ родившихся первое десятилѣтіе, 1819—1828 годы, даетъ самые благопріятные результаты: на 100 родившихся было только 68, а умершихъ; въ слѣдующее десятилѣтіе отношеніе это 71, а затѣмъ въ промежутокъ 1839—1848 еще болѣе 84, а; въ этотъ періодъ особенно тяжелы были годы 1840 и 1848: въ первый умерло 101, а, а въ послѣдній огромная цифра 117, а на 100.

СМЕРТНОСТИ ПО ВОЗРАСТАМЪ.

Для опредѣленія смертности въ различныхъ возрастахъ не имѣется, къ сожалѣнью, совершенно удовлетворительныхъ данныхъ. Приводимыя здѣсь свѣдѣнiя за 11 лѣтъ съ 1838—1845 и 1854—1858 годы заимствованы изъ экстрактовъ Казанской Духовной Консисторiи; съ 1845 по 1850 такихъ свѣдѣнiй не получено вовсе, а за первые годы текущаго десятилѣтiя, также какъ и за время предшествовавшее 1838, когда помѣщались одниъ только мужескiй полъ, составлены съ явною небрежностью (*).

(*) Вслѣдствiе недостатка данныхъ о смертности по возрастамъ вычисленiе продолжительности средней жизни въ Казанской губернiи не сдѣлано.

Смертность въ населеніи						
Смертность по годамъ						Цифры
	Възрастъ до 5 лѣтъ		Дѣтей до 15 лѣтъ		Молодыхъ до 15 лѣтъ	
	Мужск.	Женск.	Мужск.	Женск.	Мужск.	Женск.
1842	3,324	8649	750	768	1010	1
1843	3155	8647	941	1022	1055	1
1844	3622	8,825	1242	1084	1525	1
1845	11,044	10,455	1507	1242	1557	1
Итого	39,195	36,579	4440	4116	5147	6
					11,36	
1842	10,095	9554	1389	1266	1601	1
1843	10,658	10,050	1395	1145	1566	1
1844	9521	8622	1196	1069	1323	1
1854	11,746	11,469	1223	1198	1457	1
1855	11,007	10,975	1097	083	1242	1
1856	10,840	10,908	1104	1027	1187	1
1857	11,207	9254	860	780	1215	1
Итого за 4 года.	44,880	42,606	4284	4088	5101	4
					10,062	
Изъ 100 умершихъ:						
Въ первые четыре года	55	51	6	5	7	
— послѣдніе —	62	60	6	5	7	

По годамъ крайнія колебанія разности даютъ такія величины: въ первомъ десятилѣтїи наибольшій избытокъ родившихся надъ умершими былъ въ 1824 году; а наименьшій въ 1825, разни́ца между ними 33%. Въ слѣдующемъ десятилѣтїи максимумъ въ 1828, минимумъ въ 1832, а разни́ца между ними 60, 6%. Въ промежутокъ съ 1838 по 1848, 1840 годъ представляетъ превышеніе смертныхъ случаевъ передъ рожденіемъ на 1,654 чело́вѣка, точно такъ какъ и 1848 когда это превышеніе дошло до 8,954 чело́в. Крайнія числа прибыли въ третьемъ десятилѣтїи составляютъ 19%, а въ послѣднія 9 лѣтъ минимумъ и максимумъ разнятся между собою на 27%. Средняя ежегодная прибыль или преобладаніе рождающихся надъ умершими составляетъ 10,527 чело́в. обо́его пола. Въ первыя девять лѣтъ ср. числомъ 11,214 чело́в., въ слѣдующія 10-ть это приращеніе увеличилось до 12,247 чело́в. въ годъ. Далѣе въ слѣдующій такой же періодъ значительно уменьшилось, средняя годовая прибыль всего только 6,813 чело́в. Въ послѣднія 9 лѣтъ снова значительно увеличилась именно средняя годовая 11,834.

ДВИЖЕНІЕ НАРОДОНАСЕЛЕНІЯ, РАЗМАТРИВАЕМОЕ ПО ПЛЕМЕНАМЪ.

Представлемъ здѣсь нѣкоторыя данныя о движеніи народонаселенія по племенамъ (*).

Къ сожалѣнію періодъ времени, за который они разсмотрѣны, не великъ, а потому нѣтъ возможности уловить всѣ тѣ особенности въ жизни различныхъ народностей, которыя необходимо должны существовать и высказались бы вѣрнѣе и яснѣе при продолжительныхъ наблюденіяхъ и удачныхъ другъ отъ друга періодахъ времени.

По важности своей какъ для науки, такъ и во многихъ отношеніяхъ для государства такой вопросъ заслуживаетъ полнаго вниманія и спеціального изслѣдованія

(*) Среднія эти получены отъ мѣстнаго духовенства.

Таблица № 1-й.

РОДИЛОСЬ СЪ 1848 — 1858 ГОДЪ.

Название пле- менъ и мѣст- ностей.	I ПЯТИЛѢТІЕ.			II ПЯТИЛѢТІЕ.			Разность.	Въ послѣд- ствіи дѣлосъ или в въ ?
	Муж.	Жен.	Итого.	Муж.	Жен.	Итого.		
ЧУВАШИ (Ядрин- скаго и Чебоксар- скаго уѣздовъ) . . .	15216	14582	29798	16337	15240	31577	1779	+ 5,
ГОРНЫЕ ЧЕРЕ- МИСЫ (Козьмо- демьянскаго уѣзда).	2374	2317	4691	2493	2435	4928	237	+ 5,
ЛУГОВЫЕ (Царево- кокшайскаго уѣзда).	4550	4441	8991	4448	4103	8551	440	— 4,
ВОТЯКИ (Мама- дышскаго уѣзда) . .	566	579	1145	587	610	1197	52	+ 4,
МОРДВА (Чисто- польскаго уѣзда) . .	1099	1053	2152	1205	1057	2262	110	+ 5,
КРЕЩЕННЫЕ ТА- ТАРЫ (Мамадыш- скаго уѣзда)	1287	1207	2494	1250	1158	2408	86	+ 3,
РУССКІЕ: (Чистопольскаго уѣзда).								
БАЗЕННЫЕ . . .	6009	5811	11820	6570	6392	12962	1142	+ 9,
ПОМѢЩИЧЬИ . .	3903	3484	7387	4061	3877	7938	551	+ 7,
Вообще по губер- ніи.	240481	252024	11543	+ 4,

По годамъ крайнія колебанія разности даютъ такія величины: въ первомъ десятилѣтїи наибольшій избытокъ родившихся надъ умершими былъ въ 1824 году; а наименьшій въ 1825, разни́ца между ними 33%. Въ слѣдующемъ десятилѣтїи максимумъ въ 1828, минимумъ въ 1832, а разни́ца между ними 60, 8%. Въ промежутокъ съ 1838 по 1848, 1840 годъ представляетъ превышеніе смертныхъ случаевъ передъ рожденіемъ на 1,654 человека, точно такъ какъ и 1848 когда это превышеніе дошло до 8,954 чело́в. Крайнія числа прибыли въ третьемъ десятилѣтїи составляютъ 19%, а въ послѣдніа 9 лѣтъ минимумъ и максимумъ разнятся между собою на 27%. Средняя ежегодная прибыль или преобладаніе рождающихся надъ умершими составляетъ 10,527 чело́в. обо́его пола. Въ первыа девять лѣтъ ср. числомъ 11,214 чело́в., въ слѣдующія 10-ть это приращеніе увеличилось до 12,247 чело́в. въ годъ. Далѣе въ слѣдующій такой же періодъ значительно уменьшилось, средняя годовая прибыль всего только 6,813 чело́в. Въ послѣдніа 9 лѣтъ снова значительно увеличилась именно средняя годовая 11,834.

ДВИЖЕНІЕ НАРОДОНАСЕЛЕНІЯ, РАЗМАТРИВАЕМОЕ ПО ПЛЕМЕНАМЪ.

Представляемъ здѣсь нѣкоторыа данныа о движеніи народонаселенія по племенамъ (*).

1. Къ сожалѣнію періодъ времени, за который она рассмотрѣны, не великъ, а потому нѣтъ возможности уловить всѣ тѣ особенности въ жизни различныхъ народностей, которыа необходимо должны существовать и высказались бы вѣрнѣе и яснѣе при продолжительныхъ наблюденіяхъ и удаленныхъ другъ отъ друга періодахъ времени.

По важности своей какъ для науки, такъ и во многихъ отношеніяхъ для государства такой вопросъ заслуживаетъ полнаго вниманія и спеціального изслѣдованія

(*) Сводніа эти получены отъ мѣстнаго духовенства.

Таблица № 1-й.

РОДИЛОСЬ СЪ 1848 — 1858 ГОДЪ.

Названіе пле- менъ и мѣст- ностей.	I ПЯТИЛѢТІЕ.			II ПЯТИЛѢТІЕ.			Разность.	Въ послѣднее пятилѣтіе ро- дилось болѣе или менѣе въ 0. 0.
	Муж.	Жен.	Итого.	Муж.	Жен.	Итого.		
ЧУВАШИ (Ядрин- скаго и Чебоксар- скаго. уѣздовъ) . . .	15216	14582	29798	16337	15240	31577	1779	+ 5, 9.
ГОРНЫЕ ЧЕРЕ- МИСЫ (Козьмо- демьянскаго уѣзда).	2374	2317	4691	2493	2435	4928	237	+ 5, 05.
ЛУГОВЫЕ (Царево- кокшайскаго уѣзда).	4550	4441	8991	4448	4103	8551	440	— 4, 9.
ВОТЯКИ (Мама- дышскаго уѣзда) . .	566	579	1145	587	610	1197	52	+ 4, 5.
МОРДВА (Чисто- польскаго уѣзда) . .	1099	1053	2152	1205	1057	2262	110	+ 5, 1.
КРЕЩЕННЫЕ ТА- ТАРЫ (Мамадыш- скаго уѣзда)	1287	1207	2494	1250	1158	2408	86	+ 3, 4.
РУССКІЕ: (Чистопольскаго уѣзда).								
БАЗЕННЫЕ . . .	6009	5811	11820	6570	6392	12962	1142	+ 9, 6.
ПОМѢЩИЧЬИ . .	3903	3484	7387	4061	3877	7938	551	+ 7, 4.
Вообще по губер- ніи.	240481	252024	11543	+ 4, 8.

Разсматривая приведенные нами факты о естественномъ движеніи народонаселенія по племенамъ, видимъ:

1.) Число рожденій во второй половинѣ означеннаго періода увеличилось всюду кромѣ Луговыхъ Черемисъ, гдѣ оно уменьшилось на 5%. Между всѣми народностями относительно увеличенія рожденій первое мѣсто занимаютъ русскіе и притомъ казенные крестьяне, а потомъ уже помѣщичьи. Разница между ними простирается до 2, 2%. Затѣмъ въ нисходящей степени слѣдуютъ Чуваши, Мордва, горные Черемисы, Вотяки и крещенные Татары.

Большая несоразмѣрность рождаемости по племенамъ Казанской губерніи врядъ ли можетъ зависть отъ инаго чего, какъ не отъ большей или меньшей зажиточности и матеріальныхъ условій существованія.

2.) Уменьшеніе смертныхъ случаевъ есть фактъ безусловно благоприятный для народонаселенія, какъ увеличивающій среднюю жизнь. Въ отношеніи смертности по племенамъ видимъ уменьшеніе ея, во 2-мъ пятилѣтіи сравнительно съ первымъ кромѣ Русскихъ еще у Чувашъ и Мордвы. Во всѣхъ прочихъ племенахъ она усилилась и наиболѣе всего между луговыми Черемисами. Уменьшеніе рождаемости и значительное увеличеніе смертности въ этомъ племени, ясно говорятъ о его постепенномъ исчезновеніи, что и должно быть такъ какъ этотъ народъ стоитъ на одной изъ самыхъ низшихъ степеней развитія, не имѣетъ даже прочной осѣдлости, а ведетъ въ своихъ лѣсахъ преимущественно кочующую жизнь.

3.) Въ отношеніи числа браковъ и ихъ плодородія таблицы №№ 2-й и 3-й показываютъ также сильныя колебанія и значительное удаленіе отъ нормы. Число браковъ уменьшилось во 2-е пятилѣтіе вездѣ за исключеніемъ казенныхъ русскихъ крестьянъ и Мордвы. Въ отношеніи плодородія браки самые производительные у русскихъ и притомъ помѣщичьи, а уже потомъ у казенныхъ крестьянъ и луговыхъ Черемисъ; затѣмъ остальные племена распадаются на двѣ категоріи: у Вотяковъ, Мордвы и Татаръ производительность колеблется около общей средней нормы по всей губерніи, а у горныхъ Черемисъ и Чувашъ значительно ниже; послѣдній фактъ замѣченъ всѣми, видящими близко быть этого народа. Чувашская дѣвушка хорошая работница, поэтому ее изъ дому

Таблица № 3-я.

Б Р А К И.

Название народов и местностей.	На 100 душъ мужеск. пола родилось женскаго.	На 1 бракъ родилось.			На 100 душъ родившихся приходится умершихъ.	На 100 душъ умершихъ мужскаго пола приходится женскаго.
		Муж.	Жен.	Обоего пола.		
Чуваши	94, 5	2, 02	1, 91	3, 93	77, 91	103, 6
Черемисы горные . . .	95, 5	1, 98	1, 90	3, 88	73, 9	101, 09
———— луговые . . .	96	2, 44	2, 39	4, 78	73, 4	101, 1
Вотяки	103, 1	2, 08	2, 15	4, 23	70, 3	109, 1
Мордва	91, 5	2, 31	2, 12	4, 43	71, 2	92, 6
Крещенные Татары . .	93, 2	2, 27	2, 11	4, 38	61, 8	99, 2
Татары по всей губернии	93, 7	2	1, 8	3, 8	64, 7	99, 7 (*)
Русские:						
Казенные	97	2, 4	2, 3	4, 7	74, 9	97, 9
Помѣщичьи	92, 4	2, 7	2, 5	5, 2	80, 03	97, 1
За то же время общее по всей губернии . .	96, 3	2, 44	2, 36	4, 8	75, 8	98, 8

(*) Данныя за 4 года 1850 — 1854.

Разсматривая приведенные нами факты о естественномъ движеніи народонаселенія по племенамъ, видимъ:

1.) Число рожденій во второй половинѣ означеннаго періода увеличивается всюду кромѣ Луговыхъ Черемисъ, гдѣ оно уменьшилось на 5%. Между всѣми народностями относительно увеличенія рожденій первое мѣсто занимаютъ русскіе и притомъ казенные крестьяне, а потомъ уже помѣщичья. Разница между ними простирается до 2, 2%. Затѣмъ въ нисходящей степени слѣдуютъ Чуваши, Мордва, горные Черемисы, Вотяки и крещеные Татары.

Большая несоразмѣрность рождаемости по племенамъ Казанской губерніи врядъ ли можетъ зависть отъ инаго чего, какъ не отъ большей или меньшей зажиточности и матеріальныхъ условій существованія.

2.) Уменьшеніе смертныхъ случаевъ есть фактъ безусловно благопріятный для народонаселенія, какъ увеличивающій среднюю жизнь. Въ отношеніи смертности по племенамъ видимъ уменьшеніе ея, во 2-мъ пятилѣтіи сравнительно съ первымъ кромѣ Русскихъ еще у Чувашъ и Мордвы. Во всѣхъ прочихъ племенахъ она усилилась и наиболѣе всего между луговыми Черемисами. Уменьшеніе рождаемости и значительное увеличеніе смертности въ этомъ племени, ясно говорятъ о его постепенномъ исчезновеніи, что и должно быть такъ какъ этотъ народъ стоитъ на одной изъ самыхъ низшихъ степеней развитія, не имѣетъ даже прочной осѣдлости, а ведетъ въ своихъ лѣсахъ преимущественно охотничью жизнь.

3.) Въ отношеніи числа браковъ и ихъ плодородія таблицы №№ 2-й и 3-й показываютъ также сильныя колебанія и значительное удаленіе отъ нормы. Число браковъ уменьшилось во 2-е пятилѣтіе вездѣ за исключеніемъ казенныхъ русскихъ крестьянъ и Мордвы. Въ отношеніи плодородія браки самыя производительныя у русскихъ и притомъ помѣщичьихъ, а уже потомъ у казенныхъ крестьянъ и луговыхъ Черемисъ; затѣмъ остальные племена распадаются на двѣ категоріи: у Вотяковъ, Мордвы и Татаръ производительность колеблется около общей средней цѣны по всей губерніи, а у горныхъ Черемисъ и Чувашъ значительно ниже; послѣдній фактъ замѣченъ всѣми, видящими близко быть этого народа. Чувашская дѣвушка хорошая работница, поэтому ее изъ дому

не отдають никогда ранѣе 25-ти лѣтъ. Мущина напротивъ старается жениться какъ можно скорѣе по той же причинѣ т. е. чтобъ имѣть у себя въ домѣ лишнія рабочія руки. Мужъ всегда почти моложе жены и разница въ лѣтахъ бываетъ обыкновенно 5—7 лѣтъ и болѣе. Позднее вступленіе въ бракъ, несоразмѣрность лѣтъ съ мущиною и наконецъ труды конечно должны имѣть вліяніе на плодородіе чувашскихъ женщинъ.

4.) Последніе два столбца таблицы № 3-й показываютъ отношеніе рожденія и смертности, и отношенія последней по поламъ. Число рождающихся и число умершихъ, какъ видимъ далеко не пропорціональны между различными племенами и даже между различными состояніями; такъ относительная смертность помѣщичьихъ крестьянъ слишкомъ 10, 5% болѣе смертности казенныхъ поселянъ въ томъ же уѣздѣ. У инородцевъ относительная смертность наибольшая у Чувашъ, наименьшая у Татаръ. По поламъ она преобладаетъ въ женскомъ полѣ надъ мужскимъ у Чувашъ, Черемисъ и Мордвы, т. е. у народовъ наименѣе развитыхъ, живущихъ бѣдно и неудобно. Причина такого явленія зависитъ по всей вѣроятности оттого, что женщина у этихъ народовъ не пользуется естественнымъ своимъ преимуществомъ — своею слабѣйшею организаціей: она работаетъ непропорціонально своимъ силамъ. Чувашка не только исполняетъ всѣ мужскія полевые работы, а дѣлаетъ иногда больше Чувашенина.

ПРИЧИНЫ СМЕРТНОСТИ.

Всѣ разнообразныя причины смерти можно подвести подъ два главныя вида. Причины постоянныя и причины случайныя. Постоянно дѣйствующія причины проявляются въ болѣзненныхъ случаяхъ и въ естественномъ прекращеніи жизни отъ старости. Случайныя причины представляются въ разныхъ видахъ: неосторожность, преднамѣренное самоубійство и многія виѣшнія явленія — громъ, пожаръ и т. п. Здѣсь представляются нѣкоторыя данныя о смертныхъ случаяхъ съ положительнымъ указаніемъ болѣзненныхъ причинъ.

Въ Казанскомъ военномъ госпиталѣ съ 1848 по 1858 годъ, умерло отъ:

	1849	1850	1851	1852	1853	1854	1855	1856	1857	1858	Итого.
Тифозной горячки	67	66	97	55	43	121	68	69	26	19	631
Чажотки	54	100	101	95	75	103	80	72	99	71	850
Воспаленія легкихъ	12	..	17	16	6	6	5	7	5	75
Воспаленія мозга	5	2	21	2	4	1	2	4	1	2	44
----- печени	3	5	3	2	1	1	2	2	19
----- кишечъ	6	3	3	2	..	4	5	..	1	2	26
----- брюшины	•1	1	2
----- селезенки	2	2
----- вень	1	..	1
Изнурительной лихорадки	31	52	44	63	30	56	74	54	33	22	460
Водянки	23	35	71	77	17	51	24	26	9	16	349
Кроваваго поноса	33	24	105	58	9	31	20	21	6	7	314
Скорбута	39	22	24	21	..	1	2	1	110
Спорадическ. холеры	2	3	..	1	63	5	7	..	25	1	107
Антонова огня	1	1	2
Апоплексии и паралича	1	6	3	2	4	..	2	6	24
Кровохарканія	1	1
Кори	2	2
Гриппа	55	55
Скарлатины	2	2
Желтухи	1	1

Такимъ образомъ между людьми военнаго сословія изъ болѣзней господствуетъ чахотка, на нее приходится безъ малаго $\frac{1}{4}$, затѣмъ слѣдуетъ тифозная горячка почти $\frac{1}{5}$, далѣе изнурительная лихорадка болѣе $\frac{1}{6}$, водянка болѣе $\frac{1}{8}$, кровавый поносъ $\frac{1}{9}$, воспаленіе разныхъ органовъ $\frac{1}{10}$, наконецъ

уже скорбуть, лихорадки и т. д. Условія существованія каждого класса общества привычки, обычаи и проч. порождаютъ, конечно, и извѣстные болѣзненные случаи. Въ простомъ народѣ нѣкоторыя обыкновеня и привычки, при суровомъ климатѣ, становятся гибельны для здоровья и жизни. Многіе не только изъ низшаго, но и изъ средняго класса послѣ жаркой бани ходятъ босикомъ и съ непокрытой головой, бросаются въ холодныя рѣчки, купаются въ Богоявленье и т. п. Неумѣренное употребленіе вина въ праздники приносить также не мало вреда. Опиивается въ Казанской губерніи среднимъ числомъ 15 человекъ (*), (ср. 1842 — 1857) или одинъ опившійся на 93,000, въ г. Казани среднимъ числомъ въ годъ (послѣднія 3 года) 10 человекъ. По словамъ профессора Судебной Медицины г. Блосфельда, половина всѣхъ вскрываемыхъ труповъ показываетъ, что все это количество гибнетъ отъ пьянства. Въ числѣ многихъ печальныхъ слѣдствій пьянства нельзя не упомянуть объ особенно вредномъ вліяніи этого порока на общество, именно о томъ, что нетрезвая жизнь уменьшаетъ производительность и плодородіе браковъ.

Важнѣйшія же причины смертности между крестьянами заключаются во-1-хъ въ невозможности пользоваться медицинскою помощью, и во-2-хъ, вслѣдствіе этого въ необходимости прибѣгать къ лѣкаркамъ, знахарямъ, и т. под. Всѣхъ врачей въ 1857 году, въ губерніи было 60, изъ нихъ на службѣ 55; въ томъ числѣ въ Казани 32, т. е. болѣе половины всего количества, такъ что на каждого врача круглымъ счетомъ приходится 25,000 жителей губерніи обоюга пола, а въ г. Казани слишкомъ 1,800 ч., изъ прочихъ городовъ городовые врачи есть только въ Чебоксарахъ и Чистополѣ, а уѣздные вездѣ кромѣ Царевкокшайска. Аптекъ въ губерніи 8, изъ нихъ однихъ большихъ 5 въ Казани, а остальные 3 въ Чистополѣ, Чебоксарахъ и Спасскѣ. Въ числѣ вышепоказанныхъ медиковъ 4 врача служатъ по вѣдомству Государственныхъ Имуществъ, каждый изъ нихъ завѣдуетъ

(*) Въ Нижегородской губерніи средняя цифра (1842—1854) болѣе, именно слишкомъ 17 человекъ, тогда какъ въ Казанской за этотъ же періодъ времени только 14. Въ Казанской одинъ опившійся приходится на 104,000, а въ Нижегородской на 64,000 жителей. Весьма вѣроятно, что одна изъ главныхъ причинъ, объясняющихъ этотъ фактъ, различіе въ племенномъ составѣ и образѣ жизни поселянъ обѣихъ губерній. См. прилог. къ Экон. Указат. 1858 г. съ 1842—1851 и отчетъ Вр. Упр. 1851—1858.

двумя изъ слѣдующихъ уѣздовъ: Чистопольскимъ и Спасскимъ, Тетюшскимъ и Свияжскимъ, Лаишевскимъ и Мамадышскимъ, Ядринскимъ и Козьмодемьянскимъ. Разстоянія и число жителей такъ велики, что врачебная помощь совершенно ничтожна, если она случайно и бываетъ когда нибудь; гораздо большее значеніе, къ сожалѣнію чаще всего вредное, имѣетъ народное лѣченіе, такъ называемыми *простыми средствами* чрезъ лѣкарей, знахарей лѣкарокъ изъ самихъ крестьянъ. По условіямъ существованія, образа жизни и занятій сельскихъ обывателей—болѣзни рождаются между ними преимущественно отъ слѣдующихъ причинъ: отъ простуды, отъ обремененія желудка, отъ изнеможенія силъ, тяжкаго физическаго труда; а потому чаще всего между крестьянами слѣдующія болѣзни: *гврълки послабляющія и острия, хроническіе ревматизмы, поносъ, воспаленія, изнурительныя лихорадки, худосогіе* и т. под.

Средства и способы леченія очень разнообразны. Домашніе лекаря и лекарки, чаще всего старики и особенно старухи, ловко пользуются суевѣріемъ, предрасудками, народными повѣрьями и проч.; они тщательно скрываютъ средства леченія, рассчитывая на то, что тѣмъ средство неслѣдуетъ, но таинственнѣе, тѣмъ простакъ легче попадаетъ, тѣмъ онъ вѣрнѣе въ рукахъ корыстнаго доктора и тѣмъ больше надѣется и вѣритъ въ успѣхъ.

Болѣе общее и употребительное народное леченіе слѣдующее:

Горлки. Въ этихъ болѣзняхъ прибѣгаютъ къ двоякимъ средствамъ: наружнымъ и внутреннимъ, первыя изъ нихъ играютъ чуть-ли не главнѣйшую роль. Для уменьшенія жара употребляютъ гущу изъ-подъ кваса; кислую капусту, огурцы, творогъ и проч., иногда разрѣзываютъ пополамъ курицу, голубя, или рыбу и прикладываютъ мясо къ ладонямъ, подошвамъ, икрамъ. Голову примачиваютъ уксусомъ съ виномъ или еще съ примѣсью нашатыря и селитры; употребляютъ также мази изъ глины съ простоквашей, изъ калины, яблокъ, клюквы и щавеля; эти послѣднія вещества даютъ еще какъ питье.

Въ желудочныхъ горячкахъ употребляютъ то ромашку съ деревяннымъ масломъ, то теплую мыльную воду, наконецъ механическое щекотаніе въ горлѣ. При *запорахъ* даются слѣдующія лекарства: Aloë *selamtoniae* и *acidū nitricū* (по 3 золотника на штофъ воды), смѣсь эту пьютъ по двѣ

рюжки въ день. Чтобы прослабило больного, его поятъ иногда разными кислыми соками, напримѣръ: капустнымъ, огуречнымъ и т. под.

Въ желчныхъ горячкахъ какъ рвотное, говорятъ, употребляется растворъ нюхательнаго или курительнаго табаку.

Ложота и катаральныя болѣзни. Въ этихъ случаяхъ леченіе составляютъ жаркая баня, въ которой парятся крапивою, натираніе пораженныхъ частей дегтемъ, скапидаромъ, водкою съ горчицей, комфарой, медомъ съ солью, бодягой. Внутрь даютъ, какъ средства потогонныя и усиливающія отдѣленіе слизи, настой липоваго цвѣта, сушеной черной смородины, крапивы и проч. Наконецъ берутъ луковицу и 3 ложки меда, парятъ это и принимаютъ на ночь, послѣднее средство наиболѣе входу.

Въ поносахъ принимаютъ водку съ перцомъ, настоемъ ромашки, мяты и другихъ травъ или же тепловатую хлѣбную воду, настой березовыхъ пучковъ и проч.

Въ *воспаленіяхъ* употребляютъ припарки изъ разныхъ мучнистыхъ и слизистыхъ веществъ. При остановкѣ мочи даютъ пить конопляное молоко съ небольшимъ количествомъ снѣлтры, по 2 и по 3 стакана въ день, сокъ петрушки, моркови.

Лихорадки. Эту болѣзнь лечатъ двояко—во 1-хъ безъ употребленія лекарствъ испугомъ напримѣръ и т. п. моральными потрясеніями, а болѣе такъ называемыми симпатическими средствами, т. е. просто вѣрою, что болѣзнь ни съ того ни съ сего пройдетъ. Обстановка при этомъ разумѣется полна шарлатанства и нелѣпостей: носятъ карточки, исписанныя какими то таинственными словами, или, когда леченіе немножко реальнѣе—дядя таракановъ и другихъ насѣкомыхъ запеченныхъ въ тѣстѣ; Такъ какъ симпатія не помогаетъ, а болѣзнь болѣе и болѣе усиливается, то прибѣгаютъ наконецъ къ лекарствамъ, а именно употребляютъ перецъ по нѣсколькимъ зернамъ въ день, инбирь и другія острые вещества, вино простое, вино настоенное горькими травами — полынью, трилистникомъ, тысячелистникомъ и друг. Обычныя послѣдствія этого леченія таковы, что лихорадка проходитъ, но вмѣсто ея развиваются водяная и завалы разныхъ брюшныхъ органовъ; въ лихорадкѣ еще употребляютъ слѣдующее средство, чтобы произвести рвоту, берутъ мышьяку на вѣсъ серебрянаго пяточка, смѣшиваютъ со стаканомъ меда и принимаютъ по ложкѣ,

мышьякъ говорятъ въ большомъ употребленіи какъ лекарство, у Чувашскихъ юмсей (*).

Въ *золотухѣ* и *сифилисѣ* пьютъ отваръ анютиныхъ глазокъ, калиновыхъ побѣговъ, череды, сарсапарели; наконецъ употребляютъ ртутные пары.

Говоря о народномъ леченіи и недостаткѣ врачебной помощи, нельзя не упомянуть о повивальныхъ бабушкахъ изъ простаго народа. Онѣ могли бы быть весьма полезны бѣдному народу, неимѣющему средствъ пользоваться болѣе просвѣщенной помощью. На дѣлѣ выходитъ, что эти простыя бабки болѣе вредны, чѣмъ сколько-нибудь полезны. Въ этомъ случаѣ заинтересованы не только отдѣльные члены, но и все общество. Мы считаемъ здѣсь долгомъ привести мнѣніе, сообщенное намъ однимъ городскимъ врачомъ. «Повивальная бабушка или грязное, отвратительное корыстолюбіе—одно и тоже». Послѣ такой основной черты характера этого класса промышленницъ, напрасно освѣдомляться о ихъ знаніи. И въ самомъ дѣлѣ, чтобы напиться чаю или съѣсть чужой обѣдъ, бабушка непосовѣстится изуродовать женщину и ожидаемаго младенца, а быть можетъ и все поколѣніе, могущее быть въ послѣдствіи; обыкновенно эксплуатація, особенно первораждающей, начинается съ того, что бабушка послѣ перваго изслѣдованія дѣтородныхъ органовъ говоритъ что матка не на мѣстѣ, слѣдовательно является необходимость ее править и длинная перспектива жить на чужой счетъ и за свою вредную работу получить еще сверхъ того вознагражденіе. Вслѣдствіе частаго правленія грубыми, мозолистыми руками обыкновенно бывають преждевременные роды. Но это еще ничего незначитъ въ сравненіи съ варварскими операціями во время самыхъ родовъ. Въ числѣ операцій, наиболѣе замѣчательныхъ и наиболѣе употребляемыхъ въ этомъ родѣ извѣстны двѣ: 1.) Бабка становится на животъ роженицы и мнетъ его ногами. 2.) Когда это не поможетъ, то бабка беретъ роженицу за ноги, кладетъ ихъ къ себѣ на плечи, и начинаетъ трясти бѣдную женщину внизъ головою, чтобы такимъ образомъ высвободить младенца. Обыкновенныя послѣдствія такого обращенія влекутъ за собою болѣзни матки и часто безплодіе послѣ первыхъ

(*) О дѣйстви мышьяка въ небольшихъ приемахъ на человѣческой организмъ см. «Химическія свидѣнія о различныхъ предметахъ изъ вседневной жизни *Джонсона*. С. П. 1858. ч. 2. стр. 107.

родовъ. Что подобные случаи перѣдкость, не несчастная случайность достаточно сказать, что въ теченіи 8-ми мѣсяцевъ пять такихъ случаевъ были извѣстны городовому врачу (*); кстатн еще слѣдуетъ здѣсь замѣтить о роженицахъ и то, что они мало берегутъ себя какъ до родовъ, такъ и послѣ оныхъ, особенно чувашскія и черемисскія женщины. Каждая изъ нихъ работаетъ уже на третій день послѣ родовъ; кромѣ того въ обычаяхъ ихъ есть очень вредныя въ этомъ отношеніи, напримѣръ только что родившая женщина должна съ ключа принести свѣжей воды. Все это производитъ обыкновенно разныя поврежденія матки и вслѣдствіе этого безплодіе.

По свѣдѣніямъ, помѣщеннымъ въ журналъ Министерства Внутреннихъ Дѣлъ за 10 лѣтъ съ 1842 по 1851 годъ отъ неосторожности въ Казанской губерніи умирало среднимъ числомъ 186 человекъ въ годъ или одинъ изъ 2,715 человекъ. Изъ отчетовъ начальника губерніи и врачебной управы (за послѣднія 8 лѣтъ 1851—1859. видны смертныя случаи съ положительнымъ означеніемъ причинъ.

	1849	1850	1851	1852	1853	1854	1855	1856	1857
<i>1.) Отъ руки челоѵка</i>									
Умышленно и неумышленно:									
Самоубійствъ	23	33	27	36	30	23	22	34	18
Убійствъ	24	19	31			17	28	18	19
	47	52	50	36	30	40	50	52	37
<i>2.) Отъ причинъ естественныхъ:</i>									
Грозъ	29	..	14	15	6	6	6
Пожаровъ	8	..	13	12	15	7	25
Потонувшихъ	107	..	109	97	131	127	145
Опившихся	17	20	14	13	10	18	19
Угаръ — ушибъ, паденія съ высоты, паденія тяжестей и т. п.	56	39	27	40	28	40	38
Итого	217	59	177	178	190	198	233
А ВСЕГО	47	52	267	95	207	217	240	250	270

(*) Небольшаго города.

Такимъ образомъ изъ числа умершихъ насильственною смертію, отъ руки человѣка погибаетъ ежегодно 1, изъ 849 человѣкъ, а отъ естественныхъ причинъ 1, изъ 214.

Вотъ нѣкоторыя подробности о самоубійствахъ. Изъ 27-ми такихъ случаевъ въ 1851 году болѣе $\frac{1}{2}$ совершено въ Ядринскомъ и Цивильскомъ уѣздахъ т. е. уѣздахъ Чувашскихъ. Не имѣя числовыхъ данныхъ за прочіе годы, можемъ только привести, что по общему замѣчанію, самоубійства гораздо чаще случаются между Чувашиами, чѣмъ между другими племенами. Это такъ и должно быть, судя по неразвитости этого народа, какъ и всякаго находящаго еще въ грубомъ состояніи, причемъ обыкновенно существуетъ если не презрѣніе къ жизни, то полное равнодушіе. Наибольшее число самоубійствъ совершено въ 1856 году—34 случая, въ томъ числѣ 10 женщинъ. Побудительныя причины оказались слѣдующія:

	1856 г.	1857 г.
Въ тяжелой болѣзни	6.	—
— болѣзненныхъ припаткакъ	—	4.
— сумашествіи	4.	—
— преклонныхъ лѣтахъ	4.	—
— пьяномъ видѣ	3.	1.
Отъ бѣдности	3.	1.
— стыда	1.	2.
— страха наказанія	2.	1.
— неизвѣстныхъ причинъ	11.	9.

Большихъ подробностей какъ-то: лѣтъ, званія образованія и проч. къ сожалѣнію нѣтъ возможности привести.

ВРЕМЕННАЯ ПРИЕМЪ И УБИВЪ ВЪ НАРОДОНАСЕЛЕНІИ.

Количество случайнаго движенія народонаселенія на площади губерніи можетъ дать нѣкоторое понятіе или о народной дѣятельности, промышленной и торговой или о дѣятельности административной и т. п. Здѣсь представляются нѣсколько данныхъ такого рода о квартированіи войскъ, движеніи по дорогамъ разныхъ партій, движеніи по почтовымъ дорогамъ и проч.

1.) *Квартированіе войскъ.* Къ 1-му Января 1858 года въ Казанской губерніи находилось слѣдующее число войскъ:

	Генера- ловъ.	Офицеровъ.		Нижнихъ чиновъ.
		штабъ.	оберъ.	
6-ть баталіоновъ резервной дивизіи 4-го Армейскаго Корпуса.	2	17	143	4010
Гарнизонный баталіонъ.	2	33	961
Нестроевой роты.	516
Штабъ Военнаго Губернатора.	1	1	4	4
Комендантское Управление.	1	1	1	6
7-й Округъ Корпуса Жандармовъ.	1	..	3	3
Жандармская команда.	2	49
Дежурство 4-го Округа Внутренней Стражи.	1	2	2	8
6-й Округъ Путей Сообщенія.	1	2	7	116
Военно-рабочая № 31 рота.	1	
Коммисаріатская Коммиссія.	3	3	166
Военный госпиталь.	1	138
Пороховой заводъ.	2	25	1072
Гарнизонная Артиллерійская № 5 рота.	4	170
Училище Военнаго вѣдомства.	2	8	370
Правленіе Низоваго Округа корабель- ныхъ лѣсовъ.	1	2	28
Межевая рота топографовъ.	1	1	25
Арестантская рота гражданскаго вѣдом- ства.	5	159
Уральскихъ казаковъ.	1	2	148
Оренбургскихъ казаковъ.	4	177
Инвалидныхъ командъ.	1	11	1278
Этапныхъ командъ.	6	389
Безсрочно и временно-отпускныхъ.	11,242
Итого.	7	36	268	21,040

2.) Число арестантовъ, препровожденное инвалидными и этапными командами по разнымъ трактамъ, какъ внутри губерніи, такъ и за ея предѣлы, показываетъ слѣдующая таблица:

	1849	1850	1851	1852	1853	1854	1855	1856	1857	1858	Итого	Среднимъ числомъ въ годъ.
По всемъ трактамъ	10.754	9727	14.792	15.106	17.008	13.183	25.606	14.828	15.552	20.892	157.378	15.737
Въ томъ числѣ отъ Казани по Сибирскому тракту	2080	3588	5204	4462	7582	4947	9448	6300	6481	9451	59.543	5954
												Человѣкъ. Человѣкъ.

Отправление въ Сибирь арестантовъ совершается въ опредѣленные дни; черезъ Казань партіи проходятъ одинъ разъ въ каждую недѣлю; слѣдовательно, еженедѣльно отправляется арестантовъ среднимъ числомъ 114 чел.

3.) Кромѣ арестантовъ, по этапнымъ же пунктамъ препровождаются разныя воинскія команды. Объ этомъ послѣднемъ движеніи даетъ понятіе слѣдующая таблица:

ГОДЫ.	Число безсрочно-отпускныхъ нижнихъ чиновъ, проходившихъ чрезъ г. Казань.	Число рекрутъ и партій, проходившихъ чрезъ г. Казань.		Итого.
		Число партій.	Число рекрут.	
1849 . . .	4326	18	2876	7202
1850 . . .	4147	4147
1851 . . .	8729	9	1090	9819
1852 . . .	6956	1	96	7052
1853 . . .	5253	11	1393	6626
1854 . . .	7868	13	2742	10.510
1855 . . .	6880	7	1229	8109
1856 . . .	12532	12	2226	14.758
1857 . . .	23035	23.035
1858 . . .	8403	8403
Итого . .	88109	68	11652	99.761
Сред. чис. въ годъ.	8810	10	1665	10.475

4.) Поймано бродягъ:

ГО Д Ы:	Въ городахъ.	Въ уездахъ.	Въ томъ числѣ бывавшихъ изъ Сибири.	Итого.
1851	47	179	15	226
1852	83	227	3	310
1853	29	127	2	156
1854	72	317	3	389
1855	114	357	2	471
1856	81	318	13	399
1857	63	180	4	243
Итого . . .	489	1,705	42	2,194
Среднимъ числомъ въ годъ	70	243	6	313

5.) *Подвижность осѣлаго народонаселенія.* Чтобы судить о подвижности осѣлаго народонаселенія, приводимъ здѣсь свѣдѣнія: 1.) о числѣ плакатныхъ паспортовъ, выданныхъ жителямъ Казанской губерніи, и 2.) о движеніи по почтовымъ дорогамъ. Паспорты эти показываютъ до вѣкоторой степени народную жизнь. Большая часть удаляющихся имѣютъ всегда цѣль торговую или промышленную.

1.) Въ 1856 году было выдано жителямъ Казанской губерніи паспортовъ:

		Въ томъ числѣ женщинамъ.
Трехгодовыхъ	98.	31.
Двухгодовыхъ	234.	42.
Годовыхъ	7013.	677.
Полугодовыхъ	4796.	430.
Итого	12,141.	1,180.

Замѣчательно при этомъ, что наибольшее число планетныхъ паспортовъ годовыхъ и полугодовыхъ получали жители Казанскаго уѣзда, и потомъ Мамадышскаго, такъ что на эти два уѣзда приходится половина всей показанной цифры.

Въ этихъ двухъ уѣздахъ наиболее сгруппированы Татары, а имъ, по природному характеру, менѣе чѣмъ другимъ племенамъ свойственна неподвижная, осѣдая земледѣльческая жизнь; напротивъ, они очень склонны къ торговымъ дѣламъ, требующимъ переездовъ. Съ другой стороны, въ уѣздахъ Ядринскомъ, Цивильскомъ и Спасскомъ замѣчается самое малое передвиженіе между населеніемъ: въ первыхъ двухъ мѣстностяхъ преимущественно живутъ Чуваши, исключительно занимающіеся земледѣліемъ, а послѣдній заселенъ преимущественно помѣщичьими крестьянами.

Общее число билетовъ, выданныхъ на кратковременные сроки отъ 3-хъ до одного мѣсяца, слѣдующее:

	3-хъ-мѣсяч.	2-хъ-мѣсяч.	Мѣсяч.	Итого.
Мужескихъ	1,983	9,915	35,691	47,589
Женскихъ	246	663	685	1,594
Итого	2,229	10,578	36,376	49,183

Такимъ образомъ одинъ билетъ приходится на 15 человекъ мужскаго пола и одинъ на 477 жен. Долговременныхъ отлучекъ между мужчинами гораздо болѣе чѣмъ между женщинами, а именно одна на 60 человекъ и одна на 646 женщинъ.

Къ временнымъ сборамъ относятся также съезды на ярмарки, базары, поклоненія особо чтимымъ иконамъ и проч. Числовыхъ статистическихъ данныхъ объ сборахъ этого рода собрать нѣтъ возможности; известно только время этихъ сборовъ, которое и указано въ своемъ мѣстѣ.

2.) Число водородныхъ, выданныхъ жителямъ Казанской губерніи въ теченіи 10-ти лѣтъ, съ 1848—1858 года, слѣдующее:

	Число бланковъ.	
	По казенной надобности.	По частной надобности.
Въ 1848	715.	375.
— 1849	577.	518.
— 1850	634.	486.
— 1851	663.	613.
— 1852	652.	628.
Итого въ первое пятилѣтіе . . .	3,241.	2,617.
Въ 1853	602.	555.
— 1854	758.	699.
— 1855	884.	686.
— 1856	610.	763.
— 1857	1,000.	818.
Итого во второе пятилѣтіе . . .	3,854.	3,521.
А всего въ 10 лѣтъ . . .	7,095.	6,138.

Чтобы получить на основаніи этихъ данныхъ число проѣзжихъ, мы полагаемъ на каждую подорожную по казенной надобности 1½ чело., а на каждый бланкъ по частной надобности 2½. Въ первомъ случаѣ командированный не всегда имѣетъ чело. для прислуги, а во второмъ часто ѣздитъ съ попутчиками, съ семьей и т. д., такъ что положенныя нами среднія числа проѣзжающихъ никакъ не могутъ быть высоки, а представляютъ еще, по всей вѣроятности, наименьшія цифры.

Такимъ образомъ будетъ:

Въ первый періодъ времени, т. е. первое пятилѣтіе, съ 1848 по 1853 г., проѣзжающихъ было:

По частной надобности	6,543.
— казенной ———	4,862.

Итого 11,405 чело.

Во второе пятилѣтіе, во 1858 годъ.

По частной надобности. 8,802.
— казенной. 5,781.

Итого. 14,583 человекъ.

А всего въ 10 лѣтъ по казенной. . . . 10,642 ———
— частной. 15,345 ———

Общій итогъ 25,987 человекъ.

Или, среднимъ числомъ, ежегодно до 2,600 человекъ, изъ нихъ 1,064 по казенной надобности, а 1,535 по частной.

Сравнивая число проѣзжающихъ по пятилѣтіямъ, получимъ слѣдующіе результаты: 1.) По казенной надобности во второе пятилѣтіе ѣздило болѣе, чѣмъ въ первое 919 человекъ или 18, 8%. 2.) По частнымъ нуждамъ въ послѣднія 5 лѣтъ болѣе чѣмъ въ предшествовавшій такой же періодъ времени 2,250 чел. или въ % 34, 3. 3.) Число ѣздившихъ по почтовымъ трактамъ по казеннымъ порученіямъ и по своимъ надобностямъ разнится на 4,703 человекъ, или въ % на 44, 1, т. е. что по частнымъ дѣламъ ѣздило почти вполтора раза болѣе, чѣмъ служащихъ по дѣламъ казеннымъ, и вообще движеніе по причинамъ перваго рода возрастаетъ быстрое, чѣмъ по правительственнымъ распоряженіямъ.

ПОСТОЯННАЯ ПРИБЫЛЬ И УБЫЛЬ НАРОДОНАСЕЛЕНІЯ.

Постоянныя колебанія народонаселенія съ своимъ составъ, сверхъ указанныхъ обстоятельствъ, зависятъ еще отъ многихъ другихъ, а именно прибыль и убыль поселяющихся въ губерніи и выбывающихъ изъ нея; отдача въ рекруты и отправленіе въ Сибирь и т. п.

ПРИПИСАЛОСЬ ВЪ ГУБЕРНІЮ

съ 1851 года, т. е. со времени 9-й ревизіи:

Годы.	Купцовъ.	Мѣщанъ.	Государст. крестьянъ.	Удѣльн.	Помѣщич.	Итого.
1851	4	7	5	16
1852	12	18	17	2	59	208
1853	22	12	1	..	129	164
1854	13	12	1	1	158	185
1855	..	2	2	..	175	179
1856	59	7	2	..	89	157
1857	25	5	11	3	81	125
Итого . . .	155	63	39	6	791	1,034
Ежегодное среднее число. . .	24	9	6	2	132	148

ВЫПИСАЛОСЬ ВЪ ДРУГІЯ ГУБЕРНІИ:

Годы.	Купцовъ.	Мѣщанъ.	Государствен- ныхъ крестья- нъ.	Помѣщич.	Итого.
1851	2	10	11	..	23
1852	17	33	65	274	389
1853	5	20	95	93	213
1854	3	21	37	144	205
1855	..	9	74	129	205
1856	38	21	295	258	612
1857	35	10	234	174	453
Итого . . .	100	117	811	1,072	2,100
Ежегодное сред- нее число . . .	16	17	116	167	300

СОСЛАНО ВЪ СИБИРЬ:

Годы.	Въ каторжную работу.		На поселение по приговору обществ. и по судебнаго дѣлама.		Малолѣтнихъ.	Итого.	Общій итогъ.
	Муж.	Жен.	Муж.	Жен.			
1851	18	4	135	84	117	336	358
1852	25	5	132	89	107	327	357
1853	10	2	91	32	41	164	176
1854	17	6	49	26	32	107	130
1855	13	1	142	39	37	218	232
1856	12	3	191	46	49	286	301
1857	8	1	114	43	52	209	218
Итого	103	22	854	359	434	1647	1772

Или среднимъ числомъ въ годъ первыхъ 18 челов.

А на поселение 235 —

Или общее ежегодное средн. число . . . 253 —

Въ показанныхъ выше числахъ есть и часть добровольно послѣдовавшихъ съ своими родными.

ПОСТУПИЛО ВЪ РЕКРУТЫ:

	Число людей.	Въ томъ числѣ:		
		Въ счетъ будущихъ наборовъ.	По суду и приговору.	Крѣпост. и дворовыхъ въ счетъ будущихъ наборовъ.
Въ 7-й наб. 1848.	3,619	146	17	53
— 8-й — 1849.	2,033	126	..	49
— 9-й — 1851.	2,769	78	2	36
— 10-й — 1853.	5,555	87	21	66
— 11-й — 1854.	6,729	..	10	..
— 12-й — 1855.	5,616	..	26	..
Общій — 1855.	5,613	..	11	..
Итого . . .	31,934	437	92	204

Такимъ образомъ рекрутская повинность въ теченіи послѣднихъ лѣтъ съ 1848 по 1856 стоила обществу; за исключеніемъ отданы по суду, 31,842 или ежегодно 3,980 человекъ, что составляетъ 6 $\frac{1}{2}$ % (0, 6.) всѣхъ несущихъ эту повинность по 9-й ревизіи.

Прибыль и убыль отставныхъ и безсроко-отпускныхъ нижнихъ чиновъ.

ГО Д Ы.	Безсроко - отпускныхъ:		Отставныхъ:	
	Прибыло.	Убыло.	Прибыло.	Убыло.
1851.	413
1852.	1,897	178	58	..
1853.	2,723	..	1,198
1854.	695	..
1855.	793
1856.	1,636	4	..	499
1857.	2,149	348	780	..
Итого	6,096	3,253	1,533	2,490
Среднимъ числомъ . .	1,524	814	384	623

Представляемъ здѣсь еще нѣкоторыя дополнительныя свѣдѣнія о рутахъ, показывающія распределеніе ихъ по вѣроисповѣданіямъ, племеннымъ сословіямъ, гражданскому состоянію и проч. Показанія въ общемъ не сходятся съ вышеприведенными числами, потому что по нѣкоторымъ рекрутскимъ присутствіямъ свѣдѣній мы не могли достать.

Въ теченіи 8-ми послѣднихъ лѣтъ, съ 1848 по 1856 годъ,
 поступило рекрутъ: православнаго вѣроисп. 23,095 ч.
 ————— магометанскаго 5,169 —
 ————— идолопоклонническаго 74 —
 ————— отпавшихъ отъ правосл. 39 —

Такигь образомъ число православныхъ рекрутъ къ числу нагометанъ относится какъ 44, 6 : 10, между тѣмъ какъ все народонаселеніе мужескаго пола этихъ областей (1856 г.) выражается отношеніемъ 26, 7 : 10.

По сословіямъ рекрутская повинность такъ распредѣлилась:

Мѣщанъ и цеховыхъ	965.
Государственныхъ крестьянъ	20,406.
Удѣльныхъ	859.
Помѣщичьихъ	5,079.
Посесіонныхъ	8.
Фабричныхъ	10.
Родіоновскаго института	12.
Духовнаго званія	3.
Дворянъ	3.
Бродягъ	32.
Арестантовъ	9.
Наемщиковъ	36.

По гражданскому состоянію:

Женатыхъ	9,156.
Холостыхъ	19,096.
Вдовыхъ	125.

Число женатыхъ, отданныхъ въ рекруты, какъ видно, весьма значительно: 3-й человекъ изъ всѣхъ поступающихъ женатъ, или на 2-хъ холостыхъ приходится одинъ женатый. Не говоря уже о томъ, что обществу, какъ мы видѣли, рекрутская повинность стоитъ съ 1848 года около 4,000 человекъ въ годъ лучшихъ, молодыхъ и здоровыхъ работниковъ, на его попеченіи, сверхъ того, оставалось слишкомъ 1,300 безмужнихъ женщинъ солдатокъ.

Изъ числа 28,378 человекъ, принятыхъ въ солдаты, грамотныхъ было 354, или одинъ изъ 80 человекъ (*).

(*) Число грамотныхъ низшихъ чиновъ въ Резервной дивизіи 4-го Армейскаго Корпуса со времени введенія обученія съ 1857 года по 1860 г. 2,155 человекъ или 1 грамотный вожди изъ 4-хъ человекъ.

ОБЩАЯ ПРИБЫЛЬ НАРОДОНАСЕЛЕНІЯ ПО ГЛАВНѢЙШИМЪ ИСТОЧНИКАМЪ.

По народнымъ переписямъ народонаселеніе Казанской губерніи представлялось въ разное время въ слѣдующемъ видѣ:

По 4-й ревизіи	1,783	г.	податныхъ	состояло	муж. пола	душъ	381,640 (*)
— 5-й —	1,796	—	—	—	—	—	410,152.
— 6-й —	1,812	—	—	—	—	—	471,100.
— 7-й —	1,816	—	—	—	—	—	470,145.
— 8-й —	1,834	—	—	—	—	—	575,992.
— 9-й —	1,851	—	—	—	—	—	640,294.
— 10-й —	1,858	—	—	—	—	—	684,765 (**).

Такимъ образомъ между 4 и 5 ревизіями, въ 14 лѣтъ, приращеніе составляетъ 7½% или ежегодно по 0, 53%. Между слѣдующими переписями, въ 16 лѣтъ, прибыль равняется 14%, а ежегодная 0, 87%. Въ небольшой промежутокъ съ 1812 — 1816 годъ, наполненный великими войнами, тягость ихъ отозвалась и въ отдаленной отъ театра войны Казанской губерніи, которая была къ тому еще временнымъ убъжищемъ многихъ изъ Нижегородской и Московской губерній. Убыль въ эти 4 года простиралась почти на 1,000 человекъ (956) или 0, 2%. Въ слѣдующіе 18 лѣтъ, съ 1816—1834, приращеніе составляетъ 105,837 души или 20, 4% или 1, 13% въ годъ, — это наибольшее приращеніе въ теченіе всѣхъ 75 лѣтъ.

Между 8-й и 9-й ревизіями, почти въ такой же періодъ какъ и предшествовавшій, прибыль составляетъ 9, 6%, а ежегодно 0, 6%. Между 9-й и 10-й, въ теченіе 7 лѣтъ, прибыль простирается на 44,471, или 6, 9%, т. е. почти 1% въ годъ. Общая прибыль съ 1,783 г. 303,045 душъ, или 79, 4%, т. е. съ небольшимъ 1% въ годъ.

(*) См. три сочин. Эрмана. Beiträge zur Kenntniz des Inneres des Russlands.

(**) Въ 10-й ревизіи можно ожидать перемены, потому что она еще не повѣрена окончательно.

По правамъ состояній некоторые классы жителей представляются въ слѣдующей числительности въ разное время:

	6-л.	8-л.	9-л.	Прибыль въ процентахъ.				Прибыль въ теченіи 39 лѣтъ.	Или средняя ежегодная.
	1812	1834	1851	Между VI—VIII		Между VIII—IX.			
Купцы . . .	2.582	1.336	2.216	1.246	48,2	880	65,8%	17,4	0,44
Мещане и ремесленники.	10.092	15.273	19.981	5.181	51%	4.708	30,8%	97,9	2,5
Каз. крестьяне	362.499	447.378	502.183	84.879	23%	54.805	12	38,5	0,98
Удѣльныхъ	11.888	13.774	14.935	1.886	15,8%	1.161	8,5%	25,6	0,65
Помѣщичъ	83.929	97.071	99.558	13.142	16,8	12.487	12,8%	18,4	0,47

Между 8-ю и 9-ю ревизіями число купцовъ значительно возрасло, а именно 73%. Большая цифра 1812 года вѣроятно происходила вслѣдствіе приписки изъ другихъ губерній, вынужденной военными обстоятельствами.

Высокій сравнительно процентъ прирастанія перваго класса превосходитъ, конечно, главный образъ отъ числа входящихъ въ это сословіе; следовательно, оно увеличивается на счетъ крестьянъ. Что же касается до значительныхъ колебаній прибыли между крестьянами разныхъ наименованій, то важнѣйшія самыя общія причины такого явленія, вѣроятно, заключаются въ различныхъ экономическихъ условіяхъ ихъ быта.

Съ 1851 — 1858 годъ, т. е. съ девятой ревизіи по 10, прибыло:

	Муж.	Жен.	Итого.
1.) Избыткомъ рожденій	46,616.	38,995.	85,611.
2.) Припискою изъ другихъ губерній			1,034.
3.) Водвореніе отставныхъ и безсрочно-отпускныхъ			1,885.

Итого. 88,530.

Убыло:

1.) Выселилось въ другія губерніи	2,100.
2.) Поступило въ рекруты	31,934.
3.) Сослано въ Сибирь	1,772.

Итого 35,806.

Разность 52,724.

Физическія свойства жителей.

По физическимъ свойствамъ жители Казанской губерніи должны быть далеко неодинаковы. На это много причинъ: главнымъ образомъ тутъ имѣютъ вліяніе: 1.) образъ жизни, происходящій отъ занятій и промысловъ, что, въ свою очередь, зависитъ отъ физическихъ свойствъ мѣстности; 2.) генетическія племенные свойства. При всѣхъ другихъ условіяхъ, они играютъ едва-ли не важнѣйшую роль: между сухощавымъ, небольшого роста, блѣднымъ и апатичнымъ Чувашениномъ и Мордвинномъ разница бросается въ глаза: послѣдній—высокъ ростомъ, плотный, широкопечій, мускулистый; лице его,—такое же прочное какъ и весь станъ,—имѣетъ здоровый цвѣтъ, руки и грудь широкіе, мускулистые, облачаютъ силу. Ближе всего можно было бы наблюдать силу и здоровье судорабочаго. Но лишеніе и бѣдность этого класса промышленниковъ нарушили уже въ нихъ норму этихъ свойствъ прежде чѣмъ они принялись за свой тяжкій, бурлацкій трудъ. Поэтому мудрено сравнивать, напримѣръ, англійскаго матроса съ русскимъ судорабочимъ, да и вообще тамошняго работника съ нашимъ. Чтобы имѣть прямыя, положительныя данныя о физическихъ свойствахъ народонаселенія, помещаемъ здѣсь, хотя и скудные числомъ, но болѣе опредѣленные данныя чѣмъ общія описанія, чтобы приблизительно судить по такимъ числовымъ показаніямъ о всей массѣ.

1.) *Возрастъ народонаселенія.* Одиннадцатый очередной рекрутскій наборъ 1854 года, о которомъ только мы могли достать свѣдѣнія, пред-

становятъ слѣдующіе результаты: принято натурою 6,727 человекъ, въ томъ числѣ лѣтами отъ роду:

	Изъ 100 челов.
Отъ 17—20 лѣтъ	564 или 8,3.
— 20—25 —	4,791 — 71,4.
— 25—30 —	1,132 — 16,8.
— 30—35 —	237 — 3,5.
— 35—50 безъ зачета	3.
Итого	6,727.

Изъ этой таблички видно, что взятые въ солдаты составляютъ по возрасту между 20 и 30 лѣтами лучшую и полезнѣйшую обществу часть народонаселенія.

По 9-й народной переписи число душъ въ сословіяхъ, подлежащихъ рекрутству, было 573,167 человекъ; по 10-й—683,024, или среднее принимаемое нами для 1854 г. 628,095.

Для приблизительнаго опредѣленія возраста народонаселенія, за неимѣніемъ другихъ средствъ, принимаемъ, что въ Казанской губерніи онъ точно такъ же распределяется по массѣ податнаго состоянія, какъ въ Ардатовскомъ уездѣ Симбирской губерніи. Тамъ эти отношенія слѣдующія (*):

Подростающаго поколѣнія:

Отъ рожденія до 10 лѣтъ	278 изъ 1,000 челов.,
— 10 — 20 —	230;

Цѣлѣущаго:

Отъ 20—40.	299;
--------------------	------

Зрѣлаго:

Отъ 40—60.	154;
--------------------	------

(*) См. III томъ Статистич. свѣдѣній о Россіи изд. И. Р. Г. Общ. ст. В. В. Трубинова: «Результаты народныхъ переписей въ Ардатовскомъ уездѣ Симбирской губерніи», стр. 68.

Дряхляющаго свыше 60 39; следовательно, получить для Казанской губерніи:

<i>Подрастающих</i> мужскаго пола	%.
Отъ рожденія до 10 лѣтъ	174,606 челов.—28 челов.
— 10 — 20	144,461 — —23 —
<i>Цвѣтущаго возраста</i> :	%
Отъ 20—40 лѣтъ	187,800 — —30 —

Зрѣлаго:

Отъ 40—60.	96,726 — —14 —
<i>Дряхлаго свыше</i> 60	24,495 — — 4 —

Итого 628,082.

Исключивъ изъ общаго числа первыя двѣ, т. е. отъ 0—20 и послѣднюю категорию, какъ живущія на счетъ общества, труды и услуги которыхъ или еще въ будущемъ или уже отбыты, получимъ дѣятельную и, следовательно, полезнѣйшую часть народонаселенія — 284,526 челов. Это составляетъ 44% всего податнаго состоянія. Рекрутство стоило въ 1854 году этой части народонаселенія, слишкомъ 2%, между тѣмъ какъ ежегодное приращеніе народонаселенія въ губерніи вообще едва достигаетъ 1%.

2.) *Величина роста*. Тотъ же 11-й рекрутскій очередной наборъ о ростѣ даетъ слѣдующія показанія:

	Прямое:	Или изъ 1,000 челов.
Въ 2 арш. 3—4 вер.—2,047	2,047	304 —
Отъ 4—5 — —2,381	2,381	353 —
— 5—6 — —1,327	1,327	197 —
— 6—7 — — 665	665	98 —
— 7—8 — — 241	241	36 —
— 8—9 — — 61	61	9 —
— 9—10 — — 4	4	
свыше—10 — — 1	1	

6,727.

Сравнивая по росту рекрутъ Казанской губерніи, взятыхъ въ 1854 году, съ рекрутами Симбирской губерніи (*), изъ 100 человекъ получимъ:

	Казанская	Симбирская.
Отъ 3— 4 вершк.	30, 4.	29, 4.
— 4— 5 —	35, 4.	26, 7.
— 5— 6 —	19, 7.	23, 8.
— 6— 7 —	9, 9.	13, 6.
— 7— 8 —	3, 6.	5, 3.
— 8— 9 —	0, 90.	0, 92.
— 9—10 —	0, 08.	0, 23.
свыше—10 —	0, 01.	0, 01.

Изъ этой таблицы видимъ, что рекруты Казанской губерніи значительно ниже Симбирскихъ рекрутъ. Преобладающая пропорція въ Казанской губерніи малорослые 3—5 вершковъ; затѣмъ всѣ отѣнки роста, начиная съ 5 вершковъ и выше, постоянно преобладаютъ въ Симбирской губерніи.

Средній ростъ этой губерніи въ наборъ 1854 г. 2 арш. 4, 92 верш., между тѣмъ какъ въ Казанской губерніи. — — 3, 74 —

3.) *Тѣлесные недостатки.* Положительныя свѣдѣнія о тѣлесныхъ недостаткахъ, столь важныя для опредѣленія физической силы народонаселенія, даютъ также рекрутскіе наборы. Въ 1854 году изъ числа всѣхъ представленныхъ — 13,718 человекъ забраковано по неспособности къ рекрутству 3,500 человекъ или 25, 5%, въ томъ числѣ неуказаннаго роста 471 человекъ или 3, 4%, неуказанныхъ лѣтъ 224 или 1, 6%, по случайнымъ тѣлеснымъ недостаткамъ и болѣзнямъ 21, 5% или 2,805 человекъ; это послѣднее число составляетъ 80% всѣхъ забракованныхъ.

Оказались тѣлесные недостатки именно следующие:

Сведеніе пальцевъ	108.
Недостатокъ зубовъ	42.
Переломы	111.
Вывихъ и неправильность костей	156.

(*) Тамъ же, стр. 79.

Косолапость и хромота	3.
Приращеніе кожи къ костямъ	71.
Наросты	63.
Опухоль мышечная	126.
Грыжа	152.
Выпаденіе заднепроходной кишки	133.
Сутуловатость и горбы	11.
Безобразіе	59.
Слабое тѣлосложеніе	703.
Зобъ	4.
Костевѣдъ	50.
Заворотъ вѣкъ внутрь	22.
Искривленіе позвоночнаго столба	3.
Воспаленіе яичекъ	1.
Окрѣпость яичекъ	2.
Залчья губа	1.
	<hr/>
	1,897.
Хроническія болѣзни	908.

Въ числѣ хроническихъ болѣзней:

Золотухи, язвы, парши, лишай, гноеніе и проч.	348.
Венерическою	36.
Разширеніе крововозвратныхъ жилъ	65.
Воспаленіе глазъ	75.
Тупое зрѣніе и бѣльмо	145.
Расположеніе къ чахоткѣ	70.
Водяная	9.
Глухота	7.
Параличъ	7.
Цынга	9.
Падучая	11.
Слабоуміе	3.
Завалы брюшныя	85.

Колгунъ	1.
Трепетаніе сердца	17.
Каменная болѣзнь	6.
Задержаніе мочи	8.
Ложота	6.

Итого 908.

Всего 2,805.

Такимъ образомъ изъ 100 человекъ, забракованныхъ по тѣлеснымъ недостаткамъ и болѣзнямъ, 32,4% одержимы хроническими болѣзнями, а 25% имѣютъ слабое тѣлосложеніе.

Сравнивъ теперь браковку въ Казанской губерніи съ Симбирской (*), получимъ

	Симбирская.	Казанская.
	%	%
На 100 человекъ всѣхъ забракованныхъ по болѣзненнымъ случаямъ приходится съ тѣлесными недостатками . .	56	68
Съ хроническими болѣзнями	44	32
А въ числѣ забракованныхъ по тѣлеснымъ недостаткамъ людей слабого тѣлосложенія	22	25

Изъ сравненія этого видимъ, что рекруты Казанской губерніи въ физическомъ отношеніи стоятъ ниже сосѣднихъ Симбирской губерніи; въ самомъ дѣлѣ, при меньшемъ среднемъ ростѣ, между ними болѣе людей слабого тѣлосложенія.

(*) Idem.

ЭТНОГРАФИЧЕСКІЯ ЗАМѢЧАНІЯ О НАРОДОНАСЕЛЕНІИ; ЗАМѢТКИ О БЫТѢ, ПРАХЪ
И ОБЫЧАЯХЪ ЖИТЕЛЕЙ.

РУССКІЕ.

Русское народонаселеніе занимаетъ побережье Волги и Камы. Волга давна была великимъ двигателемъ въ исторіи народовъ; на берегахъ въ отдаленную эпоху существовали государства, богатые города; и въ настоящее время эта была естественнымъ путемъ распространенія русскаго дичества, или, лучше сказать, русской колонизаціи, начавшейся со менъ Іоанна Грознаго и кончившейся въ исходѣ прошлаго столѣтія. (Изъ водворившихся здѣсь крестьянъ были пожалованы монастырямъ и ереямъ. Поселенія эти заняли лучшія, самыя привольныя мѣста для ж по берегамъ Волги и Камы. Получа отъ Государя богатые рыбныя ле духовенство переводило сюда своихъ крестьянъ, иногда на время то чтобы сторожить угодья; нѣсколько семействъ, помѣщавшихся сна по бивачному, мало по малу пріобрѣтали въ такихъ мѣстахъ осѣдлости. Хотя Іоаннъ IV, первый изъ Государей Русскихъ положилъ предѣлу увеличенію недвижимыхъ имѣній духовныхъ лицъ, но въ Казанской гу ни всѣ духовныя имѣнія образовались въ его царствованіе. Мѣра эта (исключительною, мѣстною и необходимою въ то время. Въ царствое Екатерины II монастырскія, церковныя и духовныя имѣнія окончате отошли въ казну, а небольшое число крестьянъ, числящихся за мона рями, находится также въ вѣдѣніи Палаты Государственныхъ Имущес по распоряженію которой назначаются служители въ архіерейскіе и мастырскіе дома. Такіе служители избираются шромъ на 20 лѣтъ,

(*) Почти всѣ приволжскія селенія, находящіяся теперь въ вѣдомствѣ Государственныхъ ществъ, до конца XVII столѣтія принадлежали или монастырямъ или духовнымъ лицамъ, напримѣръ:

Тенишево, Кирельское, Боголюбское—Автовова, Богородское Красноядово, Нижній Ус Богородское Камское устье, Рахчица, Печавра, Троицкое—Вазова, Сундырь (Маринскі садъ) и проч.

Цѣ Камы: Мысы, Урай, Монастырь, и другія.

имущественно изъ одинокихъ, неисправныхъ плательщиковъ податей и неспособныхъ къ военной службѣ (*).

Однодворцы получили официально это имя только въ 1714 г. Казанскіе однодворцы, — потомки переселенцевъ западныхъ губерній и однодворцевъ великороссійскихъ, образовались изъ боярскихъ дѣтей и служилыхъ людей, поселенныхъ въ XVI и XVII столѣтіяхъ по Украинѣ. Петръ Великій возложилъ воинскую службу этихъ поселенцевъ на ландмилиціонные полки, которые вербовались изъ однодворцевъ же, поступившихъ въ 1724 году въ разрядъ государственныхъ крестьянъ (**).

При Императрицѣ Аннѣ Іоанновнѣ поселены были отставные воинскіе нижніе чины въ низовыхъ губерніяхъ; въ Казанской — потомки ихъ до 1832 года извѣстны были подъ именемъ *малолѣтковъ*. Они появились здѣсь во второй половинѣ XVII вѣка. Служба ихъ, какъ военныхъ поселенцевъ, кончилась давно, а теперъ изчезло и самое имя, по крайней мѣрѣ официально. Они были поселены въ Чистопольскомъ уѣздѣ по старой закамской линіи. Малолѣтки управлялись до 1781 года воеводскою канцеляріею, бывшею въ Бялрскѣ, гдѣ былъ воевода, а помощники его жили въ Старо и Ново-Шешминскѣ. Поселены они съ цѣлію защищать предѣлы отъ набѣговъ изъ сосѣднихъ степей Башкиръ и Киргизовъ, къ которымъ часто присоединялись еще инородцы Казанской губерніи — Татары и Чуваши. Съ успокоеніемъ края въ концѣ XVII столѣтія, такая внутренняя служба малолѣтковъ была менѣе нужна, и потому изъ нихъ стали брать всѣхъ годовыхъ молодыхъ людей въ рекруты, оставляя въ семьяхъ только самое необходимое число. Срокъ ихъ службы былъ 15 лѣтъ; тѣмъ, которые оставались на службѣ еще 10 лѣтъ, назначали полный пенсіонъ. Въ 1816 году, послѣ труднаго военнаго времени, по просьбѣ малолѣтковъ, дана имъ льгота на 12 лѣтъ отъ рекрутской повинности и податей; но по истеченіи этого срока они еще не оправались; очень мало между ними нашлось охотниковъ, когда ихъ призывали на службу въ войну 1828 года, а потому

(*) Число штатныхъ служителей при монастыряхъ и архіерейскихъ домахъ по 9 ревизіи въ Казанской губерніи было 125 человекъ.

(**) Въ Казанской губерніи считалось однодворцевъ мужскаго пола по 7-й ревизіи 1847 душъ.

— 8-й — 1020 —
— 9-й — 978 —

тогда уже рѣшено было сравнять ихъ во всемъ съ государственными крестьянами, къ которымъ они окончательно и присоединены въ 1838 году.

Образъ жизни русскихъ поселянъ почти одинаковъ съ прочими великороссійскими губерніями. Въ Казанской Русскіе рѣзко отличаются отъ прочихъ обитающихъ здѣсь племенъ нравственнымъ и умственнымъ превосходствомъ, а также лучшимъ устройствомъ домашняго быта, опрятностію избъ и надворныхъ строеній. Изъ нихъ зажиточнѣе другихъ: купечество, мѣстами мѣщане и крестьяне удѣльнаго вѣдомства.

Одежда русскаго крестьянина: овчинный некрытый тулупъ или полушубокъ, кафтанъ чернаго домашняго сукна со сборками назади, шапка теплая съ овчиннымъ околышемъ, а лѣтомъ высокая поярковая съ небольшими полями шляпа, къ верху сѣуженная. Обувь состоитъ изъ холщевыхъ или шерстяныхъ онучъ и лаптей, зажиточные всегда носятъ сапоги, а прочіе только по праздникамъ. Женщины въ будничные дни носятъ синіе холщевые сарафаны съ передниками (запопа); на головѣ набойчатый чехликъ или бумажный платокъ; на ногахъ бѣлыя онучи и лапти; въ праздники сарафаны и запоны—китаецные, ситцевые разныхъ цвѣтовъ, съ шелковымъ или мишурнымъ спереди въ два ряда позументомъ; на головѣ платки бумажные, или шелковые, а у нѣкоторыхъ, въ особенности у крестьянокъ удѣльнаго вѣдомства, въ употребленіи кокошники; на ногахъ чулки, коты или башмаки. Зимую крестьянки носятъ кафтаны, крытые сукномъ, или дубленые, а на ногахъ сапоги. Дѣвичья одежда отличается тѣмъ, что дѣвушки ходятъ съ открытою головою, неподбранною косою, въ которую вплетаютъ ленты; серги, кольца булавки и проч., большею частію мѣдныя, служатъ также украшеніемъ.

Пища бываетъ различна, смотря по зажиточности и годовымъ урожаямъ. Обыкновенныя кушанья въ постъ—щи безъ приправы изъ сѣрой капусты, полбеная каша, горохъ, рыба, кислая капуста, квась, конопляное масло, рѣдька, лукъ — рѣпчатый и зеленый. Въ скоромные дни — щи и картофельная похлѣбка съ приправами, съ говядиной, а чаще съ бараниной или свижиною, каша гречневая, полбеная, съ масломъ или саломъ, яйца, молоко. Въ праздничные дни — жареная въ салѣ говядина, баранина, свинина, куры, гуси, пироги съ кашею, рыбою и курицами; ват-

рушки, или блины гречневые. Лѣтомъ въ рабочую пору горячей пищи почти не употребляютъ, а большею частію берутъ съ собой на цѣлые дни сырую или предварительно дома изготовленную.

Что касается до нравовъ и обычаевъ Русскихъ въ Казанской губерніи, то они, конечно, не могли остаться такими же какъ въ великороссійскихъ губерніяхъ; мѣстные условия не могли не дать имъ особаго оттѣнка. Надо припомнить себѣ, что Русскіе явились сюда колонизаторами край изъ разныхъ мѣстъ, изъ разныхъ сословій, изъ разныхъ провинцій. Разселеніе русскаго племени въ здѣшнихъ мѣстахъ шло особенно сильно, и особенно развивалось въ смутное время начала XVII столѣтія: бѣглецы, искавшіе свободы отъ частно-владѣльческой власти, потомъ раскольники укрывались въ пустынной еще тогда Казанской губерніи среди разнонаціональнаго туземнаго населенія монгольскаго и финскаго племенъ. Живя саникомъ три столѣтія между столь разнохарактерными національностями, хоть и подчиненными имъ, казанцы-русскіе все-таки не могли не усвоить себѣ нѣкоторыхъ новыхъ чужихъ привычекъ и остаться въ своемъ бытѣ и развитіи безъ вліянія окружающихъ ихъ народовъ. Вліяніе это, вслѣдствіе сравнительно большаго развитія побѣдителей и ихъ исторической роли, не могло быть глубоко, не могло значительно измѣнить коренныя племенные свойства; оно касалось большею частію только внѣшности; касалось поверхностно; такъ, по мѣстностямъ, есть различіе въ свадебныхъ обрядахъ, отправленіи и пированіи разныхъ праздниковъ и, наконецъ, даже легкіе оттѣнки въ самомъ языкѣ, въ принятіи чужихъ словъ, поговорокъ и повѣрій. Болѣе рѣзкое, болѣе значительное и важное различіе между Русскими кладутъ ихъ религіозныя понятія, хотя это различіе очень мало, почти не высказывается наружно. Мы говоримъ здѣсь о расколѣ, который такъ многосторонне и такъ сильно отпечатывается не только въ образѣ жизни, семейномъ бытѣ, въ нравственныхъ понятіяхъ, но даетъ отпавшимъ отъ православія даже нѣкоторый политическій характеръ. Этотъ вопросъ рассмотримъ въ своемъ мѣстѣ.

ИНОРОДЦЫ.

ТАТАРЫ.

Татары принадлежатъ тюркскому племени и доселѣ живутъ на пространствахъ юго-восточной Европы и центральной Азии. Новгородскій летописецъ XIII вѣка говоритъ о нихъ: «звуютъ я Татары, а инѣ глаголютъ Таурмени»; послѣднее названіе указываетъ, что въ ордахъ Чингисхана были многочисленныя племена тюркскаго происхожденія. Легко могло быть, что одно изъ нихъ называлось Татарами по такой же случайности, по которой существуетъ названіе нѣмцевъ, т. е. нѣмьхъ, не упоминаемыхъ во нашемъ. Казанскіе Татары, безъ сомнѣнія, составляютъ лучшую вѣтвь между всѣми племенами и отбѣтками ихъ, происшедшими отъ смѣшенія монгольской крови съ турецкою; нельзя въ такихъ свойствахъ не признать благотворнаго вліянія волжскихъ Болгаръ, которые въ этомъ отношеніи похоронили свою національность.

Послѣ Русскихъ самую значительную часть населенія Казанской губерніи составляютъ Татары: число ихъ простирается до 450,000 человекъ обоего пола; они живутъ во всѣхъ уѣздахъ, за исключеніемъ трехъ, но наиболее сгруппированы въ Казанскомъ, Мамадынскомъ, Тетюшскомъ, Чистовольскомъ и Лаишевскомъ. Казанскіе Татары по физическимъ своимъ особенностямъ принадлежатъ къ числу красивыхъ породъ. Монгольскій элементъ проявляется въ нихъ весьма слабо: большею частію только въ узкомъ разрывѣ глазъ и длинныхъ, отстающихъ, тонкихъ ушахъ.

Татары казанскіе сложены хорошо и собой красивы, роста вообще средняго, широкоплечи, имѣютъ правильный и продолговатый овалъ лица, прямой тонкій носъ; скулы ихъ не выдаются такъ рѣзко, какъ у чистыхъ монгольскихъ племенъ; широкая грудь и стройный станъ съ толстой и короткой шеей обнаруживаютъ силу и здоровье. Болѣе зажиточные и ведущіе беззаботную жизнь — купцы, муллы — подъ старость становятся дряблы и толстобрюхи.

Татары всѣ носятъ короткія бороды и брѣютъ головы, за исключеніемъ немногихъ служащихъ. У Татаръ не растутъ густые волосы на бо-

родъ; она не занимаетъ всю нижнюю часть лица, какъ у Русскихъ, а тонкий и рѣдкий слезъ растетъ около нижней челюсти.

Татарки отъ природы недурны, но одежда и недѣятельная жизнь, особенно богатыхъ, дѣлаютъ ихъ очень неловкими и неразвязными. Даже бѣдныя Татарки изъ полевыхъ работъ участвуютъ только въ жнитвѣ хлѣба и сгребаніи сѣна, между тѣмъ какъ Чувашка постоянно, а русская женщина весьма часто пахутъ и боронятъ. Занятія Татарокъ большею частію ограничиваются мелочнымъ хозяйствомъ, пряденіемъ, тканіемъ; есть, впрочемъ, изъ нихъ золотошвейки; онѣ дѣлаютъ недурные тюбетейки или ермолки и пичги (спальные сапоги); богатые же Татарки живутъ совершенно по восточному, исключительно для лѣни. Чѣмъ богаче и именитѣе Татарки, тѣмъ болѣе скрываетъ онѣ женъ своихъ. Жизнь богатой Татарки можетъ служить доказательствомъ, что скука и бездѣятельность заставляютъ толстѣть и жирѣть. Рукодѣліемъ никакимъ она не занимается, развѣ только въ старости иногда кое-что дѣлаетъ въ хозяйствѣ; молодыя же исключительно заняты своимъ желудкомъ и нарядами.

Татарку преимущественно портитъ несчастный обычай густо намазывать лице бѣлками и румянами, скурить брови и рѣсницы для того, чтобъ глаза, и безъ того черные и блестящіе, казались еще болѣе яркими. Въ довершеніе этого обезображиванія, женщины красятъ свои прекрасные зубы чернильно-орѣховымъ настоемъ, а ногти размалевываютъ отваромъ изъ череды и квасцовъ. Въ такомъ жалкомъ видѣ представляется теперь красота Татарки, между тѣмъ какъ «первообразцу ея — арабской красавицѣ» говорили, какъ обыкновенный комплиментъ: уста твои пунцовы, какъ гетнахъ, зубы твои бѣлы, какъ слоновою костью».

Казанскіе Татары до сихъ поръ сохраняютъ еще много характеристическаго: они живутъ отдѣльно отъ Русскихъ и другихъ племенъ, крѣпко держатся своихъ преданій и обыкновеній. Случается и до сихъ поръ, что Казанецъ величаетъ себя *Булгарыкомъ* (Булгариномъ). Въ самой Казани Татары живутъ въ особыхъ двухъ слободахъ — въ Старой и Новой татарской; конечно, въ эту часть города они были вытѣснены побѣдителемъ (*).

Въ старину они ставили дома свои по восточному, среди двора, обнесеннаго со всѣхъ сторонъ заборомъ; теперь же только въ городахъ стро-

(*) Указомъ 1593 года велѣно въ города Татаръ вытѣсть, а мечети ихъ разветать.

ятся по плаванъ, а есть и деревни правильно выстроенныя, но и тутъ Татаринъ старается сколько возможно скрыть свое жилище отъ глазъ прохожаго: обыкновенно передъ окнами низенькой своей избенки онъ насадитъ крыжовника или другихъ какихъ-нибудь густо растущихъ кустовъ.

Домъ зажиточнаго Татарина раздѣляется на двѣ половины: переднюю и заднюю; между ними находятся сѣни, предназначенныя для домашняго богомолья. Передняя изба также раздѣляется на два отдѣленія, мужское и женское; въ каждое изъ нихъ ведетъ особая дверь; вѣсто стульевъ и скамеекъ по стѣнамъ расположены, какъ и у Русскихъ, широкія нары, на которыхъ за занавѣсками лежатъ пышныя пуховыя постели. Въ печь намазывается котель для варенія пищи. На печи же стоятъ гдѣдые вылу-жевыя или жестяныя кувшины: одинъ мужу, другой женѣ. Законъ запрещаетъ имъ умываться изъ одного. За печью тазъ для умыванья и два полотенца: одно для рукъ, другое для ногъ; остальное убранство горницы — шкапъ съ посудой и чайный приборомъ. Татары очень любятъ фарфоръ, особенно ярко раскрашенный. Нѣсколько сундуковъ, окovanýchъ расписанною жестью, и бухарскіе ковры заключаютъ убранство коннаты. Только у самыхъ богатыхъ въ домахъ европейская мебель и зеркала, да и то только въ парадныхъ комнатахъ, больше на показъ, чѣмъ для потребности. Задняя изба назначается для работы и содержится вообще черно; здѣсь въ окнахъ, даже у достаточныхъ людей, вѣсто стеколъ часто вставлены коровьи пузыри. Даже и у небогатыхъ людей въ маленькихъ избахъ за печкой всегда оставляется небольшой уголъ, гдѣ сидитъ, когда бываютъ гости, за занавѣской хозяйка.

Большинство Татаръ нельзя, однакожъ, похвалить за чистоту и опрятность, хотя съ виду и кажется въ татарской избѣ все чистымъ: печь бѣла, полъ у мало-мальски исправнаго Татарина покрытъ незатѣливнымъ ковромъ или цыновкою; но при этой обстановкѣ, обратная часть медали кажется еще темнѣе: безпрестанно случается, что въ одной и той же посудѣ стирается грязное бѣлье и подается кушанье. Чистоплотности отъ Татаръ можно бы, казалось, ожидать вслѣдствіе частыхъ омовеній, предписываемыхъ закономъ; но на дѣлѣ не то: ясное доказательство неопрятности Татаръ заключается въ томъ, что у нихъ чаще, чѣмъ у дру-

гихъ племенъ здѣсь живущихъ, встрѣчаются парщи и другія наложныя бѣдныя, порожденные неопратностію.

Одежда у Татаръ восточная, а на востокъ не придерживаются въ порядѣ одежды формы, указываемой самою природою, т. е. конструкціи чловѣка. Тамъ чѣмъ одежда ширѣ, тѣмъ лучше. Голая выбритая голова Татарина непремѣнно покрыта ермолкой; муллы, мудериссы (профессора) и хаджи, т. е. совершившіе путешествіе въ Мекку, носятъ, сверхъ того, бѣлую чалму. Рубашка татарская длинная, бѣлая холщевая, или же изъ ситцевой крашенныя. Штаны широкіе, длинныя, завуценныя концами въ сапоги или подъ онучи. На ногахъ носятъ большую частью лапти, и только городскіе, да живущіе по Волгѣ и Камѣ обуваются въ сапоги. Сверхъ тобиштейки, смотря по времени года, надѣвается: зимой—бѣлая поварковая шляпа, лѣтомъ—малахай—невысокая шапка въ видѣ конуса изъ бѣлаго войлока. Поверхъ рубашки надѣваютъ безрукавый камзолъ или зяпань, доходящій до колѣнъ, и сшитый обыкновенно изъ зеленой, или желтой, навки, а у богатыхъ изъ пестрой шелковой или полуншелковой канфы; затѣмъ пропорціонально степени мороза идутъ—халатъ, подпоясанный гаруснымъ или шелковымъ кушакомъ, и, наконецъ, шуба. Казанскіе Татары кушцы носятъ обыкновенно поверхъ зяпана нанковій или суюновій кафтанъ, похожій покроемъ на русскій купеческій, за пазухой всегда шелковый платокъ. Эта скромная одежда отличается у богатыхъ только тѣмъ, что суку тоньше и кафтанъ вообще ошитѣе. Но за то они носятъ много цѣнныхъ аксессуаровъ: кольца съ алмазами, толстыя золотыя цѣпи, опоясываются ремненнымъ поясомъ, во всю длину украшеннымъ массивными серебряными, разнообразной формы бляхами, которыя, какъ знамя зодіака, охватываютъ дородную талию какого-нибудь креса; богачи, сверхъ того, щеголяютъ ермолками, вышитыми золотомъ и жемчугомъ,—шапками опушенными дорогомъ бобримъ.

Татарка любитъ наряжаться, какъ и всякая женщина, есаи не въ большей степени: русская баба, даже и зажиточной сѣмьи, преспокойно ходитъ въ крашенномъ сарафанѣ безъ прикрасъ; у Татарки же обыкновенная ея одежда длинная до пятъ ситцевая рубашка всегда съ яркими оборочками и разнообразными прикрасами. Обладки и уборы по подолу непремѣнно входятся у каждой, какъ ни была бы груба и дешева рубашка, и какъ

ни стара была бы женщина. После рубашки непременная принадлежность костюма — нагрудникъ съ позументами, унизанный серебряными монетами. Подъ рубашкою носить шальвары, но не всё и не всегда. Самая верхняя одежда — зилань; вместо зиланя теперь, впрочемъ, чаще носить просто халатъ изъ парчи, шелковой матеріи или изъ китайки съ длинными суживающимися къ концамъ рукавами. Халатъ накидывается на голову и служитъ такимъ образомъ вместо чадры; на голову бѣдныя повиваютъ узорчатые по концамъ полотенца, а у богатыхъ есть шелковые колпаки въ видѣ повязки съ дорогою бахромою, позументами и драгоценными камнями, или бархатныя шапочки отороченныя соболемъ; обувь составляютъ ичегы, вышитыя шелками или золотомъ и тонкія полотенца, въ которые обертываютъ ноги; бѣдныя носятъ лапти и онучи; послѣднія дѣлаются иногда изъ козлиной кожи. Богатыя женщины носятъ, кромѣ того, много украшеній: ожерелья, серьги, браслеты, въ косу вилетаютъ монеты, на каждый палецъ надѣваютъ золотыя кольца — съ камнями, на лѣвое плечо — богатоукрашенную камнями и монетами перевязь; въ концѣ перевязи есть маленькій карманъ, куда кладется мелко написанный Алкоранъ.

Пища. Гастрономическій вкусъ Татаръ — все мучнистое, все жирное и сладкое. Бѣдныя Татары чаще ѣдятъ лапшу, пельмени; тѣ же, которые не имѣютъ состоянія, какъ-то — поселяне, варятъ муку въ водѣ съ солью (толканъ) и ѣдятъ это утромъ вмѣсто чая, а за обѣдомъ салму (мучные шарики, иногда съ мясомъ разваренные въ водѣ), лепешки изъ гречневой муки; вечеромъ опять варятъ болтушку; по праздникамъ лакомятся лошадинымъ мясомъ или бараниной. Самый общительный Татаринъ не стаетъ съ Русскимъ ѣсть мяса; надо, чтобы животное было заколото Татаринномъ, который, перерѣзывая горло, произноситъ молитву (бисъ-милляхъ) во имя Божіе.

Часто случается, что, приходя въ русскій трактиръ, Татаринъ приноситъ съ собою курицу, кусокъ говядины и отдаетъ ее жарить или тутъ же самъ закалываетъ птицу съ бисъ-милляхъ. Дома богатые Татары ѣдятъ, кромѣ сказанныхъ блюдъ, пироги съ зелеными огурцами, жаркое, сухіе плоды, съ чаемъ жирныя лепешки. Татары, живущіе въ г. Казани, не ѣдятъ почти совсѣмъ конины. Это невкусное мясо въ употребленіи только у сельскихъ Татаръ, которымъ на убой обыкновенно продаютъ

старыхъ, едва живыхъ лошадей. До чаю въ вообще Татары страстно охотники; быть можетъ, это потребность желудка послѣ ихъ широкыхъ обѣдовъ; но замѣчательно, что пристрастіе къ чаю и ко всему сладкому не уничтожаетъ въ нихъ, какъ въ русскихъ крестьянахъ, склонности къ вину; не смотря на заповѣдь пророка и запрещенія муллы, Татары любятъ выпить, оправдываясь тѣмъ, что пьютъ не вино, а бальзамъ (по просту ерочить; т. е. настой травъ на винѣ). Подъ этой выѣской есть въ Казани татарскій кабакъ; впрочемъ, они не стѣсняются заходить и въ русскій. Любопытна сура, которую говорятъ татары въ доказательство того, что они не пьяны. «О вы, невѣрующіе! Я не почитаю того, что вы почитаете, и вы не почитаете того, что я почитаю, и я не буду почитать то, что вы почитаете, и вы не будете почитать то, что я почитаю. Вы пьете свою религію, а я живу свою религію». Послѣ этого жарво многіе прибавляютъ: «а пить будемъ вмѣстѣ». Татары, какъ вообще всѣ восточные жители, очень гостеприимны и первое угощеніе—чай; они готовы утопить въ немъ гостя; есть рассказы о невѣроятномъ количествѣ чая, вливаемомъ въ татарскіе желудки,—рассказы, затѣвующіе собою также знаменитыя въ этомъ родѣ русскія — купеческій и поповскій желудки.

Трактирская жизнь Татарину очень по сердцу; въ этомъ здѣсь, можетъ быть проявляется любовь восточнаго жителя къ кочевьямъ. Въ трактирѣ Татаринъ обыкновенно выпиваетъ нѣсколько рюмокъ бальзаму и множество бутылокъ пива. Выпить въ теченіе дня 10—15 бутылокъ у Татарина не считается гастрономическимъ подвигомъ; за пивомъ распѣваетъ онъ свои пѣсни или слушаетъ органъ, курить табакъ, а у себя въ домѣ курить не позволено. Пьяные Татары не такъ скоро соображаются, какъ Русскіе; за то ужъ если драка случится, то унимается она нескоро.

Не всегда и старики Татары становятся умѣреннѣе въ пицѣ, пить и прочихъ обыкновенно затѣмъ слѣдующихъ наслажденіяхъ: богатые Татары очень часто заходятъ въ кондитерскія пить, шоколадъ съ огромнымъ количествомъ ванили. Невоздержность въ пицѣ и ея качества производятъ то, что Татары преимущественно страдаютъ болѣзнями живота и печени.

Какъ земледѣецъ, Татаринъ стоитъ не очень высоко,—гораздо ниже Русскаго, а тѣмъ болѣе Чувашскаго. Во многихъ татарскихъ селеніяхъ,

особенно расположенныхъ къ востоку отъ Казани, Татары вовсе не занимаютъ земледѣліемъ: они сдаютъ свои земли Русскимъ, Чувашиамъ или Вотьякамъ въ годовое владѣніе за деньги или изъ половины.

Татаринъ—достойный потомокъ древнихъ Болгаръ: его стихія — торговля. Земледѣлія онъ не любитъ; лишь только заведется у него хоть небольшой капиталъ, онъ сейчасъ же пускается въ торговлю. По своей смѣтливости, расторопности и небольшой совѣстливости, многіе изъ Татаръ быстро обогащаются. Последнее условіе относится больше къ незначительнымъ торговцамъ; большіе же торговые дома, напротивъ, ведутъ свои дѣла вполне добросовѣстно, обладаютъ знаніемъ дѣла и готовностію покинуть рутину;—первый высказывавшій мысль о необходимости въ Казани биржи для правильнаго хода торговыхъ дѣлъ былъ Татаринъ. Татары вообще хитры, плутоваты, по природѣ весьма наклонны къ воровству. Въ судебныхъ мѣстахъ по уголовнымъ дѣламъ попадаетъ болѣе Татаръ, чѣмъ другихъ племенъ, живущихъ въ Казанской губерніи.

Татары получаютъ образованіе почти исключительно черезъ своихъ муллъ. Муллы учатъ дѣтей не только въ городахъ, но и въ самыхъ бѣдныхъ деревушкахъ за ничтожную плату. Мальчикъ выучивается арабскому языку и изучаетъ Коранъ. Татаринъ отдаетъ сына въ ученье, когда тому минуетъ 7 или 8 лѣтъ. Курсъ продолжается по крайней мѣрѣ 5 лѣтъ. Въ теченіи этого времени учитель обыкновенно объясняетъ своимъ ученикамъ разныя татарскія книги, изданныя въ Казани, болѣею частью изъясненія на Коранъ въ стихахъ и прозѣ, знакомитъ и съ нѣкоторыми гражданскими книгами, какъ-то: «Наставленіе въ торговлѣ» Мухаметъ-Эсенди и проч. Тѣ мальчики, которые готовятся въ муллы, оканчиваютъ иногда свое образованіе въ Бухарѣ. Кромѣ арабскаго языка, необходимаго Татарину, чтобы разумѣть Алкоранъ, а также чтобы щеголять высокимъ и ученымъ слогомъ, который состоитъ въ прибавленіи арабскихъ словъ къ татарскимъ, Татары занимаются еще персидскимъ и бухарскимъ языками, необходимыми для торговыхъ сношеній съ восточными народами. Учитель и вмѣстѣ мулла не живетъ въ училищѣ, а для надзора избираетъ одного изъ лучшихъ учениковъ. Ученье идетъ круглую недѣлю, начинаясь каждый день съ разсвѣтомъ и только въ четвергъ въ полдень до утра субботы оно прекращается.

Вообще первая ступень образованія—грамотность достаточно распространена между Татарами: мало найдется даже женщинъ, которымъ бы не умѣли читать и писать. Татаринъ, не знающій грамоты, презирается своими соплеменниками и какъ гражданинъ не пользуется уваженіемъ. Въ 1802 году основана въ Казани татарская типографія, въ которой печатаются на восточныхъ языкахъ книги въ огромномъ числѣ экземпляровъ (*). Русскихъ книгъ на татарскій языкъ почти не переводятъ; въ теченіи всего этого времени переведены нѣкоторые по распоряженію начальства, какъ напримѣръ: объ оспопрививаніи, о мнимо-умершихъ, и т. п.

Татары имѣютъ свою литературу, впрочемъ небогатую. Фуксъ говорить, что молодые Татары болѣе заняты торговлею и заводами, чѣмъ умственной дѣятельностію. Для примѣра приводимъ нѣсколько татарскихъ пѣсень, помѣщенныхъ въ переводѣ Фукса въ его сочиненіи: «О Казанскихъ Татарахъ».

«Разсвѣтъ-ли, разсвѣтъ-ли теперь? Видитъ-ли кто-нибудь разсвѣтъ теперь? Ждетъ-ли кто-нибудь друга, какъ я жду ее?

«Сколько велика Волга, сколько пространства протекаетъ она, сколько Юсупъ любилъ Зюлейку, столько люблю я тебя.

«Брови твои черны, какъ цвѣтъ чернилъ Корана; твой ростъ красивъ, красота твоя совершенна; меня съ тобою и тебя со мной соединитъ-ли когда-нибудь Господь?

«О возьми меня и уложи меня въ колыбель; нѣтъ я не могу уснуть, не могу успокоиться,—мнѣ нужны объятія друга.

«Я сидѣлъ подъ деревомъ, когда оно было увѣнчано цвѣтами: я дремалъ подъ тѣнью его, и ты была предметомъ моего сновидѣнія.

«Я составилъ бѣлую книгу и посвятилъ ее имени моей возлюбленной; одинъ Богъ можетъ знать, сколько я люблю ее.

«Подобная тебѣ красавица рѣдко можетъ родиться: нерожденіе человека ты, ты—упадшая съ небесъ.

«Свѣтъ намъ приносятъ солнце и луна; ты свѣтлѣ ихъ; только развѣ гурія восьми раевъ могутъ поспорить съ тобою.»

(*) См. ниже: Универс. типографія.

Вотъ еще образецъ татарскихъ стихотвореній, принадлежащій къ роду *мурреба*, т. е. четырехстишій, въ которыхъ всѣ четыре стиха имѣютъ одинаковую рѣму.

«О душа моя, свѣтъ моихъ очей исчезаетъ, когда гляжу я на тебя, ты гурія райская!

«О душа моя, уголокъ моего сердца, чернота моихъ очей! Я не могу сносить твоего взора; я слабѣю,—я схожу съ ума.

«О душа моя, мое сокровище! Ты единственный другъ мой на семъ свѣтѣ: если бъ тебя далъ мнѣ Господь, то пламя моего сердца успокоилось бы.

«Лице твое — полная луна; брови твои съ рѣсницами—эмблемы луны и стрѣлъ: кто на тебя взглянетъ, поразится; на кого ты взглянешь, тотъ, пораженный, лишится сердца.

«Я спросилъ у муллы: есть-ли средства отъ болѣзни внутренней?

«Они на меня глядѣли и сказали: что съ тобой, ты весь горюшь, у тебя жаръ; я открылся имъ: я сказалъ, что люблю.

«О душа моя, если бы ты постигла мое положеніе, если бы ты знала, какъ я тебя люблю, ты не отказала бы мнѣ въ своемъ вниманіи: ты любила бы меня.

«Любовью къ тебѣ, душа моя, я весь сжегся, я утопился, я уничтожился! Неужели ты не хочешь знать это?

«Я оканчиваю свою рѣчь, я оканчиваю свое посланіе; я утопаю въ морѣ любви, я тону; я погибаю, смилуйся, о душа моя!

«Будь великодушна, будь милостива, не убивай, не уничтожай меня!»

Вотъ еще двѣ любовныя записки Татарки въ прозѣ и стихахъ:

1.) «Любезный счастливецъ, предъ которымъ поклоняюсь! Душа безцѣнная! Сорвавши страсть мою и бросающій ее въ море страданій! Владѣющій моею душой! Преклоняю колѣно предъ тобой, и хотя насъ разделяетъ разстояніе, но мы бляки сердцемъ. Цѣлую землю и нанизываю жемчуги молитвъ на нить строкъ и посылаю ихъ къ тебѣ. Ты, милосердый другъ, не оставь меня: направь на меня ласковый взоръ, явись моя звезда! Освѣти меня, солнце мое! О живи, живи, моя радость! Да продлитъ Богъ дни твои для меня.»

2.) «Завѣщаніе въ преданіи, завѣщаніе въ Алкоранѣ: люби Бога, люби ближняго. Кто мнѣ ближе тебя, милосердый другъ? Мой возлюбленный,

пусть онъ кушаетъ съ золотого блюда серебряною ложкою; пусть онъ сидитъ на стулѣ украшенномъ драгоценными камнями, пускай наслаждается онъ въ свѣтѣ, пускай онъ любитъ меня.

«Ангелы живутъ на небесахъ; мой ангелъ, ты живи со мной! Пришли ко мнѣ вѣсточку, до свиданья: вѣсточка отъ друга — половина свиданья! Твои наряды—оружіе, твоя пища—фрукты, а моя одежда — любовь къ тебѣ, моя пища—мысли о тебѣ. О Боже! Ты одинъ знаешь, какъ люблю я его! Золотой перстень, брилліантовые браслеты не доставляютъ мнѣ радости; моя радость—ты, и одной мыслью о тебѣ могу изгнать мою тоску.

«Въ саду много цвѣтовъ, въ саду много разнообразныхъ цвѣтовъ; но тотъ цвѣтокъ, который напоминаетъ мнѣ о тебѣ, мой другъ, кратковременный!»

«Брови твои чернѣе ночи, ростъ твой красивѣе пальмы; подобные тебѣ рѣдко рождаются на свѣтѣ.»

Сватыбы. Мусульманинъ разомъ можетъ имѣть четырехъ законныхъ женъ и неограниченное число наложницъ, но очень немногіе даже и изъ богатыхъ Татаръ имѣютъ болѣе двухъ законныхъ женъ, а бѣдные болѣе одной. Вторую жену обыкновенно берутъ только тогда, когда первая состарится. Нѣкоторые купцы женятся на очень молоденькихъ женщинахъ изъ Бухаріи, а Бухарцы, пріѣзжая лѣтомъ на Нижегородскую ярмарку, берутъ себѣ на нѣсколько мѣсцевъ молоденькихъ и бѣдныхъ поселянокъ за большой калымъ, такъ какъ здѣшніе Татары потомъ неохотно женятся на этихъ вдовицахъ. Въ настоящее время, впрочемъ, такіа бухарскія сватыбы составляются гораздо рѣже, чѣмъ прежде.

Татаринъ можетъ жениться на двухъ сестрахъ, но не прежде какъ первая умретъ. Два родныхъ брата могутъ быть женаты на двухъ сестрахъ. Дѣти невольницъ пользуются одинакими правами по наслѣдству, и мужское поколѣніе наложницъ получаетъ по общему правилу вдвое больше, чѣмъ дѣти женскаго пола отъ законной жены. Жена имѣетъ право требовать развода, когда мужъ не исполняетъ закона, ходитъ въ кабакъ, воруетъ и проч. Каждая жена по закону имѣетъ право пользоваться супружескими ласками, по крайней мѣрѣ — разъ въ четыре мѣсяца.

Когда у Татарина нѣсколько женъ, то онъ очень строго наблюдаетъ порядокъ и равновѣрность супружескихъ отношеній. При разводѣ, кото-

Вотъ еще образецъ татарскихъ стихотвореній, принадлежащій къ роду *мурреба*, т. е. четырехстишій, въ которыхъ всѣ четыре стиха имѣютъ одинаковую риму.

«О душа моя, свѣтъ моихъ очей исчезаетъ, когда гляжу я на тебя, ты гурія райская!

«О душа моя, уголокъ моего сердца, чернота моихъ очей! Я не могу сносить твоего взора; я слабью,—я скожу съ ума.

«О душа моя, мое сокровище! Ты единый другъ мой на семь свѣтъ: если бѣ тебя далъ мнѣ Господь, то пламя моего сердца успокоилось бы.

«Лице твое — полная луна; брови твои съ рѣсницами—эмблемы луны и стрѣлы: кто на тебя взглянетъ, поразится; на кого ты взглянешь, тотъ, пораженный, лишится сердца.

«Я спросилъ у муллы: есть-ли средства отъ болѣзни внутренней?

«Они на меня глядѣли и сказали: что съ тобой, ты весь горюшь, у тебя жаръ; я открылся имъ: я сказалъ, что люблю.

«О душа моя, если бы ты постигла мое положеніе, если бы ты знала, какъ я тебя люблю, ты не отказала бы мнѣ въ своемъ вниманіи: ты любила бы меня.

«Любовью къ тебѣ, душа моя, я весь сжегся, я утоился, я уничтожился! Неужели ты не хочешь знать это?

«Я оканчиваю свою рѣчь, я оканчиваю свое посланіе; я утопаю въ морѣ любви, я тону; я погибаю, смилуйся, о душа моя!

«Будь великодушна, будь милостива, не убивай, не уничтожай меня!»

Вотъ еще двѣ любовныя записки Татарки въ прозѣ и стихахъ:

1.) «Любезный счастливецъ, предъ которымъ поклоняюсь! Душа безцѣнная! Сорвавшій страсть мою и бросившій ее въ море страданія! Владѣющій моею душой! Преклоняю колѣно предъ тобой, и хотя насъ разделяетъ разстояніе, но мы близки сердцемъ. Цѣлую землю и нанизываю жемчуги молитвъ на нить строкъ и посылаю ихъ къ тебѣ. Ты, милосердый другъ, не оставь меня: направь на меня ласковый взоръ, явись моя звезда! Освѣти меня, солнце мое! О живи, живи, моя радость! Да продлитъ Богъ дни твои для меня.»

2.) «Завѣщаніе въ преданіи, завѣщаніе въ Алкоранѣ: люби Бога, люби что. Кто мнѣ ближе тебя, милосердый другъ? Мой возлюбленный,

мушны. Всѣ эти праздники и пиры чрезвычайно скучны и продолжительны, особенно собранія женщинъ, которыя, нарядившись съ возможною роскошью, усаживаются поджавъ ноги на ковры, разостланные по полу, смотрятъ другъ на друга, безконечно говорятъ о нарядахъ и при всемъ этомъ ѣдятъ съ волчьимъ аппетитомъ. Пиръ, впрочемъ, только и состоитъ въ непрерывной ѣдѣ, но не даромъ обходится это угощеніе: каждая пріѣхавшая гостя должна подарить что-нибудь невѣстѣ, если, впрочемъ, она имѣетъ на это средства; бѣдня напротивъ, разрядившись въ чужое платье, пріѣзжаютъ на эти пиры и сами получаютъ денежные подарки. По осмотрѣ подарковъ начинается угощеніе: чай, разные сласти и ужинъ, открывающійся знаменитымъ медомъ и масломъ; затѣмъ слѣдуютъ пироги, пшавы, жаркія и пирожныя—всего до 20-ти блюдъ, всѣ прежирныя и ни одно блюдо не пропускается. Такіе пиры длятся по 10 и болѣе часовъ. Подобнымъ образомъ пируютъ и мушны и точно такъ же начинается свадебный обрядъ. Поужинавши, Татары начинаютъ на разные тоны откашливаться; это значитъ, что гости сыты и благодарятъ хозяина; потомъ встаютъ и на разостланную скатерть кладутъ деньги для невѣсты. Сборъ этотъ называется «щербетомъ», оттого, что въ старину онъ клался въ кубокъ съ щербетомъ и отдавался невѣстѣ, которая въ это время находится уже въ спальнѣ. Этотъ подарокъ относитъ отецъ и, возвратясь, говоритъ, что дочь его деньги приняла, или другими словами — согласна на замужство; тогда мулла спрашиваетъ о томъ же у жениха, а о калымѣ у отца, и вслѣдъ за этимъ начинаетъ молитву (*).

Молитва во время вѣнчанія (хютбе): «Хвала Богу, облагодетворившему насъ способностію говорить и изъясняться, удостовѣвшему насъ красотою рѣчи и мнѣніемъ слова. Онъ, Всевышній, создалъ все на пользу человѣка. Онъ запретилъ все что не полезно и разрешилъ все что полезно. Онъ предписалъ намъ сочетаніе бракомъ, и запретилъ развратъ. Онъ, Всевышній, говоритъ (въ Алкоранѣ): берите себѣ въ супружество изъ женщинъ таковыхъ, которыя вамъ понравятся, по двѣ, по три или по четыре. О Вѣчноблагодатный! Намъ принадлежитъ воздаяніе благодарности Тебѣ за милости Твои! О Руководитель всещедрый! На насъ лежитъ долгъ признательности за дары супру-

(*) См. соч. Фукса: Казанскіе Татары.

рый совершается очень легко, существуют слѣдующіе обычаи. Если кто съ женою былъ разведенъ три раза, то уже не позволяется на ней же жениться въ четвертый разъ. Чтобы жениться послѣ перваго и втораго разводовъ на бывшей своей женѣ, необходимо, чтобы послѣ развода она была замужемъ за кѣмъ-нибудь другимъ, хотя на одну ночь.

Сватѣбы Татаръ обыкновенно устраиваются черезъ свахъ. По закону запрещено жениху видѣть невѣсту прежде, чѣмъ она сдѣлается его женою. Но этотъ суровый законъ не соблюдается; сваха всегда доставитъ случай тайкомъ видѣть другъ друга желающимъ вступить въ бракъ. Послѣ такого смотрѣнія посылаются съ предложеніемъ сваха, а положительный отвѣтъ объявляется обыкновенно при первомъ посѣщеніи жениха. Въ случаѣ согласія, тотчасъ же договариваются о калымѣ. Калымъ платится по состоянію; въ Казани у богатыхъ Татаръ онъ доходитъ до 1,000 руб. сереб.; половина калыма платится при помолвкѣ; на эти деньги невѣста дѣлаетъ приданое; другая половина послѣ сватѣбы удерживается родителями невѣсты на случай развода. Разводъ дозволенъ Кораномъ; для этого нужно только взять у муллы разводное письмо, а женѣ сказать *талимъ* (затылокъ). При этомъ, если мужъ бросаетъ жену, то весь калымъ остается въ ея пользованіи; если же жена захочетъ развестись, то возвращаетъ половину, выданную ей при помолвкѣ.

Мужъ, удалившій жену, обязанъ давать ей содержаніе въ теченіи 4½ мѣсяцевъ. По смерти его жена, съ которою онъ развелся, имѣетъ право на полученіе $\frac{1}{3}$ части имѣнія.

Со дня помолвки женихъ ежедневно посылаетъ своей невѣстѣ подарки (*), смотря по достаткамъ: наряды, вещицы изъ серебра и золота и проч. Въ день же сватѣбы непрѣмный подарокъ—кадка меду и кадка теплаго коровьяго масла для свадебнаго пира, который тѣмъ и начинается, что подаютъ на блюдахъ медъ и масло; гости на хлѣбъ намазываютъ того и другаго и ѣдятъ съ величайшимъ наслажденіемъ. Свадебные пиры назначаются за недѣлю до брака и бываютъ ежедневно по очереди у родныхъ жениха и невѣсты; одинъ день собираются женщины (**), а другой

(*) Подарки эти даются, впрочемъ, въ счетъ калыма.

(**) Невѣста не участвуетъ въ пирахъ и женихъ со времени помолвки не ходитъ въ домъ невѣсты.

мужъ съ женой четыре дня, не выходя ни на минуту, и къ нимъ, кроми́ свахи, въ это время никто не ходитъ. Молодая жена остается у отца часто годъ и болѣе, а мужъ къ ней только ѣздитъ по временамъ.

Новорожденному ребенку на третій или четвертый день даютъ имя мulla. Родильницю навѣщаютъ женщины, приносятъ ей при этомъ на зубокъ деньги, какъ у Русскихъ, да сверхъ того—чаю и сахару сколько кто можетъ, а новорожденному даютъ рубашки. На 4-мъ или 6-мъ году (*) малютку обрѣзываютъ мulla; при этомъ читается Алкоранъ.

Когда Татаринъ сильно занеможетъ, то призываютъ мullу; онъ читаетъ 36-ю суру изъ Алкорана (о воскресеніи мертвыхъ). Когда мulla нѣтъ, то это же дѣлаетъ какой-нибудь старикъ или старуха (**). Умершаго кладутъ на столъ ногами въ ту сторону, гдѣ Мекка. Тѣло закрываютъ тремя покрывалами; мulla читаетъ Алкоранъ (67-ю суру). Татары долго тѣлъ покойниковъ не держатъ, всего только 12-ть часовъ, и русскій трехъ-дневный законъ въ этомъ случаѣ весьма часто не соблюдается, не смотря на то, что на татарскій языкъ переведены брошюры «Олетаргія». Покойника выносятъ на кладбище на лубкѣ; передъ мечетями останавливаются и читаютъ коротенькую молитву.

Въ могилѣ выкапывается ниша или устраивается сводъ, куда и кладутъ трупъ въ саванъ на правый бокъ, лицомъ къ Меккѣ. О будущей жизни вѣнція магометанъ таковы: они вѣрятъ въ такъ называемый *маляидский судъ*, совершаемый ангелами въ ту самую минуту, когда трупъ опускается въ могилу. Этотъ судъ очень похожъ на еврейскій и на наши православныя мытарства. У праведнаго душа отдѣляется отъ тѣла легко, у грѣшнаго же она выбирается съ трудомъ и конвульсіями. Еще до страшнаго суда души падшихъ воиновъ живутъ въ раю, прочія же скитаются надъ могилами, какъ духи, являясь живымъ во снѣ, вслѣдствіе чего Татары по усопшимъ дѣлаютъ частые поминки. Въ день погребенія родные не употребляютъ ни пища, ни питья. По проществіи

(*) Только не въ четный годъ, иначе, по предразсудкамъ Татаръ, ребенокъ долженъ преждевременно умереть.

(**) Во время чтенія отходной умирающаго постоянно оговариваютъ съ тѣмъ, чтобы напоинить ему, что онъ достоинъ повторить, если можетъ: «Нѣтъ Бога кроми́ Бога и Мухамета его пророка».

трехъ дней, мулла, знакомые, родственники приглашаются на обѣдъ; же бываетъ въ 7-й, 40-й день и черезъ годъ. Поминанія состоятъ томъ, что мулла ежедневно и даже по нѣскольку разъ читаетъ на д Алкоранъ, что продолжится 6 недѣль, такъ же какъ и раздача милости. На могилахъ Татары ставятъ памятники: бѣдные—простые четыре-угльные срубы—родъ домиковъ изъ дерева или камня; надъ могилой сажаютъ березки; у богатыхъ тутъ же ставятся камни съ надписями. надписи на арабскомъ языкѣ и всегда начинаются и оканчиваются возніемъ къ Богу, напримѣръ:

«Онъ вѣченъ и безсмертенъ! Все что живетъ должно вкушать смерть

«Мы принадлежимъ къ Богу и къ нему возвращаемся. Въ смерти мученія. . . .»

«Отъ Гиджры въ 939 году (1529) въ мѣсяцѣ зулькадѣ убиты руки иновѣрца Мухаметъ Саллей, сынъ Мухамета Таха. . . .»

«На камнѣ семь писалъ Юлвашка сынъ». Этотъ камень и еще нѣскоподобныхъ составляютъ въ наше время древнѣйшіе и единственные памятники Казани времени самостоятельнаго политическаго ея существованія.

Представленія страшнаго суда, ада, райа магометанъ походятъ на каллиграфическія картины. Для христіанъ, впрочемъ, есть въ аду особое дѣленіе. Рай магометанскій особенно дорогъ мусульманину: онъ заставляетъ безропотно переносить нищету, горе, труды, лаская въ будущемъ чувственные инстинкты.

Посты. 1.) *Рамазанъ* — мѣсячный постъ. — Постъ этотъ бо только солнца; ночью же, при свѣтѣ благосклонной луны, Татары ѣдаются и напиваются до-сыта. Тотчасъ по закатѣ солнца казанскіе тиры толпами идутъ въ трактиры. Больнымъ и находящимся въ доу разрѣшается поститься въ другое время или вмѣсто поста корн бѣдныхъ. Для земледѣльческаго класса этотъ постъ, когда онъ пр дителъ въ рабочую пору, бываетъ крайне изнурителенъ. Въ зной нѣкій день пахарь не смѣетъ освѣжить себя глоткомъ воды, сколько-нибудь подкрѣпить силы пищею. Ночь съ 26-го на 27-й мѣсяца (Алкадръ, считается мусульманами особенно торжественною, тому что въ нее, по преданію, данъ былъ Алкоранъ и, по ихъ в знанію, ангелы въ это время сходятъ на землю для исполненія Божес

предопредѣленій. Самый постъ установленъ въ память дарованія право-
вѣрныиъ Корана. Въ 27-й же день, то есть конецъ рамазана (*), бываетъ
праздникъ—*Байрамъ*. Кромѣ молитвы, этотъ день чтится раздачею милос-
тыни. Милостыня раздается двояко: явно и тайно; послѣдняя особенно
заповѣдана магометанамъ. По закону своему, магометанинъ долженъ от-
дать бѣднымъ, какимъ бы то ни было образомъ, $\frac{1}{10}$ часть своего имѣнiя; но
здѣшнiе Татары не считаютъ при опредѣленiи этого процента недвижи-
маго имущества.

Курбанъ, или праздникъ жертвоприношенiя, бываетъ всегда 10-го числа
послѣдняго мѣсяца (Зулькада). Празднество начинается моленiемъ и окан-
чивается хорошимъ обѣдомъ, для котораго въ жертву приносятъ овецъ и
коровъ; при этомъ жертвенное животное, положенное головой въ Меккѣ,
закалывается непременно хозяиномъ дома, кто бы онъ ни былъ.

Этими двумя праздниками оканчиваются религiозныя торжества Татаръ.
Религiя ихъ обязываетъ еще совершать странствованiя въ Аравiю — въ
Мекку. Богатые казанскiе Татары ежегодно туда отправляются черезъ
Москву и Одессу. Поклоненiе это обходится имъ не менѣе 1,000 руб. сер.
Побывавшiе въ Меккѣ пользуются особымъ уваженiемъ; за городомъ еще
встрѣчаютъ здѣшнiе Татары возвращающагося изъ святаго путешествiя.

Общественные праздники слѣдующiе: *Сабанъ* и *Джуиунъ*. Сабанъ (плугъ)
праздникъ весны и земледѣлiя. Въ деревняхъ его отправляютъ какъ лишь
сойдетъ снѣгъ съ полей; въ Казани позже, когда вода сойдетъ съ луга
(на берегу озера Кабана), на которомъ обыкновенно справляется этотъ
пиръ. На сабанъ собираются Татары для игръ — борются, скачутъ, бѣ-
гаютъ въ обгонку. Въ числѣ не только зрителей, но и участниковъ бы-
ваетъ много Русскихъ. Женщины татарскiя, закутанныя въ свои халаты,
смотрятъ на сабанъ издали; аристократки же ихъ даже и не ѣздятъ.

Джуиунъ—праздникъ въ честь женскаго пола. Въ самой Казани его
нѣтъ, а справляется онъ въ теченiи 7-ми пятницъ послѣ сабана по мно-
гимъ деревнямъ Казанской губернiи, подъ разными названiями (**). Пре-

(*) Случается, что этотъ день празднуется позже, оттого что никто не видитъ новой луны, а
календаримъ татарскiе ахуны, какъ видно, не вполнѣ довѣряютъ.

(**) Тенберъ, качаджаръ, биктау и проч.

трехъ дней, мулла, знакомые, родственники приглашаются на обѣдъ; то же бываетъ въ 7-й, 40-й день и черезъ годъ. Поминанія состоятъ въ томъ, что мулла ежедневно и даже по нѣскольку разъ читаетъ на дому Алкоранъ, что продолжастся 6 недѣль, такъ же какъ и раздача милостыни. На могилахъ Татары ставятъ памятники: бѣдные—простые четыре-угольные срубы—родъ домиковъ изъ дерева или камня; надъ могилой сажаютъ березки; у богатыхъ тутъ же ставятся камни съ надписями. Эти надписи на арабскомъ языкѣ и всегда начинаются и оканчиваются воззваніемъ къ Богу, напримѣръ:

«Онъ вѣченъ и безсмертенъ! Все что живетъ должно вкушать смерть...»

«Мы принадлежимъ къ Богу и къ нему возвращаемся. Въ смерти много ученія...»

«Отъ Гиджры въ 939 году (1529) въ мѣсяцѣ зулькадѣ убитъ отъ руки иновѣрца Мухаметъ Саллей, сынъ Мухамета Таха...»

«На камень семъ писалъ Юлвашка сынъ». Этотъ камень и еще нѣсколько подобныхъ составляютъ въ наше время древнѣйшіе и единственные памятники Казани времени самостоятельнаго политическаго ея существованія.

Представленія страшнаго суда, ада, райа магометанъ походятъ на апокалипсическія картины. Для христіанъ, впрочемъ, есть въ аду особое отдѣленіе. Рай магометанскій особенно дорогъ мусульманину: онъ заставляетъ его безропотно переносить нищету, горе, труды, лаская въ будущемъ его чувственные инстинкты.

Посты. 1.) *Рамазанъ* — мѣсячный постъ. — Постъ этотъ боится только солнца; ночью же, при свѣтѣ благосклонной луны, Татары наѣдаются и напиваются до-сыта. Тотчасъ по закатѣ солнца казанскіе Татары толпами идутъ въ трактиры. Больнымъ и находящимся въ дорогѣ разрѣшается поститься въ другое время или вмѣсто поста кормить бѣдныхъ. Для земледѣльческаго класса этотъ постъ, когда онъ приходится въ рабочую пору, бываетъ крайне изнурителенъ. Въ знойный лѣтній день пахарь не смѣетъ освѣжить себя глоткомъ воды, или сколько-нибудь подкрѣпить силы пищею. Ночь съ 26-го на 27-й день поста (Алкадръ) считается мусульманами особенно торжественною, потому что въ нее, по преданію, данъ былъ Алкоранъ и, по ихъ вѣро-
цію, ангелы въ это время сходятъ на землю для исполненія Божескихъ

До сихъ поръ Коранъ удерживаетъ Татаръ на первой ступени образованія—на грамотности. Впрочемъ многія прямыя и положительныя заповѣди Магомета уже открыто попираются, но, къ несчастію, пока еще только для терпѣнъ цивилизаціи. Можно надѣяться, что народъ этотъ, щедро надѣленный природой во всѣхъ отношеніяхъ, со временемъ узнаетъ и свѣтлыя стороны русской жизни.

Политическій характеръ Татаръ. Магометанство давно уже пріютилось въ предѣлахъ нынѣшней Казанской губерніи. Девять съ половиною вѣковъ тому назадъ Коранъ открыто проповѣдывался на берегахъ Волги и Камы, въ то еще время, когда Россія не слыхала слова Христа. Магометанская цивилизація сложилась хотя и односторонне, но крѣпко. Коранъ налагаетъ на своихъ исповѣдниковъ печать отчужденія отъ прогрессивнаго развитія христіанскихъ обществъ и христіанской цивилизаціи. Ледяная, мертвящая кора исламизма, быть можетъ, уступитъ современемъ, но только тогда, когда въ самихъ Русскихъ съ болѣею ясностію и болѣею опредѣленностію выработаются начала общечеловѣческаго образованія; только передъ такимъ развитіемъ можетъ расшириться, наконецъ, узкій горизонтъ исламизма. Казанскіе Татары мало участвуютъ въ общественной жизни Русскихъ: ихъ не занимаютъ, не интересуютъ вопросы, дорогіе каждому Русскому. Даже въ экономическомъ бытѣ Татаръ проглядываетъ таже особенность, не смотря на то, что мѣсто жительства должно было бы, кажется, связывать ихъ интересы съ интересами общими, т. е. русскими. Важнѣйшіе и вліятельнѣйшіе Татары по связямъ и по состоянію живутъ въ самой Казани, гдѣ поселились отдѣльно и составляли до послѣдняго времени свое городское общество. Небогатые сельскіе обыватели находятся еще въ болѣе широкосоприкосновеніи съ господствующимъ народонаселеніемъ и тѣснѣе связаны съ нимъ въ своихъ интересахъ; но богатые и по торговымъ своимъ дѣламъ и связямъ держатся больше средне-азіятскихъ государствъ и вообще востока. Не говоря уже о Коранѣ, который такъ рѣзко отгнѣняетъ Татаръ отъ Русскихъ какъ въ семейномъ, такъ и гражданскомъ бытѣ, и историческія воспоминанія Татаръ, время ихъ политической самостоятельности, не могло исчезнуть въ три вѣка совершенно безслѣдно. Эти воспоминанія какъ ни слабы, какъ ни безсильны, но въ извѣстныхъ обстоятельствахъ, однакожъ, высказываются и проявляются.

Хоть, напримѣръ, въ послѣднюю войну 1854 — 1856 годовъ, въ татарскомъ народѣ ходилъ говоръ, что вотъ явится турецкій султанъ къ нимъ на помощь и возстановитъ Казанское царство. Малая привязанность Татаръ къ державѣ русской высказалась въ это время въ равнодушіи и холодности ихъ на призывъ правительства содѣйствовать общему благу. Укажемъ въ этомъ случаѣ, напримѣръ, слѣдующій фактъ: въ наборы 1855 года въ одномъ Мамадышскомъ уѣздѣ, изъ принятыхъ рекрутъ, бѣжало до 200 человекъ. Нѣкоторые изъ бѣглыхъ были покровительствуемы казанскими богачами Татарами, которые на свой счетъ старались отправлять ихъ въ Бухару. Бѣглецы-рекруты, на вопросъ о причинѣ побѣга, обыкновенно отвѣчали, что сражаться съ своими единовѣрцами противно ихъ совѣсти.

ЧУВАШИ.

Между инородцами Казанской губерніи самый многочисленный народъ послѣ Татаръ—Чуваши. Общее число Чувашъ въ Россіи довольно велико: около 570,000 д. обоего пола; они живутъ въ четырехъ губерніяхъ: наибольшее число ихъ въ Казанской губерніи (330,000), потомъ въ Симбирской, Оренбургской и Саратовской. По мѣсту жительства Чуваши раздѣляются на *верховыхъ*,—которые живутъ въ Ядринскомъ, Козьмодемьянскомъ и Чебоксарскомъ уѣздахъ Казанской губерніи, и *низовыхъ*,—живущихъ въ остальныхъ уѣздахъ и другихъ губерніяхъ.

Вопросъ о племенномъ происхожденіи Чувашъ подверженъ спорамъ: одни полагаютъ, что они принадлежатъ къ финскому племени, что языкъ ихъ есть финское нарѣчіе, образовавшееся подъ сильнымъ вліяніемъ тюркскаго и славянскаго языковъ. Другіе же считаютъ его чисто тюркскимъ нарѣчіемъ съ примѣсью словъ арабскихъ и персидскихъ. Въ самомъ дѣлѣ, чувашскій языкъ имѣетъ много словъ, которыя или совершенно сходны съ татарскими, или только нѣсколько разнятся въ окончаніяхъ, либо въ начальныхъ звукахъ. Въ пользу послѣдняго мнѣнія важнѣйшимъ доказательствомъ служитъ еще сходство грамматическихъ формъ татарскаго и чувашскаго языковъ; такъ напр. чувашскій языкъ, какъ и всѣ турецкія нарѣчія, не имѣетъ родовъ, отрицательная частица *ме* ставится въ срединѣ глагола,

имена прилагательныя, придаваемые къ существительнымъ, не измѣняются въ своихъ окончаніяхъ и проч.

Новѣйшія изысканія объ этомъ вопросѣ (*) подтверждаютъ послѣднее мнѣніе, не отвергая, что въ языкѣ Чувашъ видно присутствіе вліяній разныхъ народовъ: это объясняется географическимъ положеніемъ — соседствомъ съ Черемисами, Мордвою и проч. и вообще политическою судьбою этого народа.

Имя Чувашъ не встрѣчается у русскихъ лѣтописцевъ ранѣе 1551 года; объ немъ не упоминаютъ также и арабскіе писатели, которымъ такой многочисленный народъ не могъ быть неизвѣстенъ; поэтому полагаютъ, что Чуваши въ старину извѣстны были подъ другія именованія.

Въ древности, на той мѣстности, по которой нынѣ разсѣяны Чуваши, обитали три народа: Болгары, Хозары и Буртасы. Положительныхъ доказательствъ о тождествѣ котораго-нибудь изъ нихъ съ нынѣшними Чуваши нѣтъ; нѣкоторые оріенталисты думаютъ впрочемъ, что Чуваши и Буртасы одинъ и тотъ же народъ. Свѣдѣнія о Буртасахъ весьма скудны: по словамъ арабскихъ и персидскихъ писателей, Буртасы жили на правомъ берегу Волги, между Хозарами и Булгарами, въ нынѣшнихъ Симбирской и Саратовской губерніяхъ; у нихъ было два города: Буртасъ и Сиваръ. Народъ этотъ былъ полукочевой: зиму проводили Буртасы въ деревянныхъ домахъ, а лѣтомъ на кочевьяхъ; они были хорошіе земледѣльцы и звѣроловы. Буртасы славились грабежемъ и страшнымъ варварствомъ; напр. у нихъ существовалъ слѣдующій странный обычай, извѣстный, впрочемъ, въ Хорасанѣ и нѣкоторыхъ другихъ мѣстностяхъ средней Азіи (**): избранному въ цари туго сдавливали поясомъ горло и спрашивали, сколько лѣтъ хочетъ онъ царствовать, и ежели онъ жилъ болѣе чѣмъ сказалъ, то его тотчасъ убивали. Изъ этихъ краткихъ свѣдѣній о Буртасахъ, однакожъ, видно: 1.) что Чуваши частію и до нынѣ живутъ въ буртасской землѣ; хотя большая ихъ часть и отодвинулась къ сѣверу, но это случилось въ XIII вѣкѣ, когда въ эту мѣстность нахлынули Монголы и заставили ихъ укрываться въ дремучихъ лѣсахъ, гдѣ потомъ

(*) См. Bulletin des sciences historiques et politiques de l'Academie de S.-Petersb., t. XIV, ст. г. Альквиста.

(**) См. Энциклопед. словарь. сл. Буртасы.

этотъ народъ и одичалъ. Въ словахъ *Бурмасъ* (жить, быть осѣдлымъ) и *Сиваръ* (*сивирь* отъ *сиварсъ*—спать, отдыхать) корень чувашскій (*). Быть можетъ также, что названіе Чувашъ произошло просто отъ какого-нибудь родоначальника; подобныхъ старинныхъ именъ у нихъ много: Тумашъ, Бурнашъ, Кубасъ, Чурасъ, Кудашъ и проч. Названія эти и до сихъ поръ сохранились въ деревняхъ Ядринскаго и Козьмодемьянскаго уѣздовъ. Русскіе въ отдаленное время, кажется, также называли иногда Чувашъ Буртасами: и по настоящее время существуютъ въ Казанской губерніи нѣсколько селъ, подъ названіемъ Буртасы (въ Цивильскомъ и Свияжскомъ уѣздахъ).

Сами Чуваша о происхожденіи своемъ не имѣютъ рѣшительно никакого понятія; ихъ преданія весьма безтолковы и нисколько не могутъ навести на мысль объ ихъ прошедшемъ; ихъ историческія знанія не только что вздорны, но и бѣдны: напримѣръ только образованнѣйшіе изъ нихъ знаютъ о всемірномъ потопѣ, о смѣшеніи языковъ, коихъ насчитываютъ 77, и изъ нихъ только шесть: татарскій, чувашскій, русскій, черемисскій, мордовскій и калмыцкій считаютъ заслуживающими вниманія, а затѣмъ въ ихъ преданіи живетъ, что они были подъ властію Татаръ, сбивчиво толкуютъ о взятіи Казани и Пугачевскомъ бунтѣ (**).

Наружность. Монгольская кровь въ Чувашахъ хотя не такъ ясна, какъ у Татаръ, но все-таки даетъ особый складъ лицу Чувашенина: покатыи нѣсколько назадъ лобъ, выдающіяся скулы и разрѣзъ глазъ составляютъ самыя крупныя особенности. Тѣлосложеніе Чувашенина не обнаруживаетъ въ немъ большой физической силы: болѣею частію Чувашаи небольшого роста (***), сухощавы и апатичны; лица ихъ блѣдны, не имѣютъ вовсе живыхъ красокъ, такъ что вообще Чувашаи некрасивы; между мужчинами еще попадаются изрѣдка недурныя лица; некрасивы же собой особенно женщины. Онѣ такъ сложены, что вдругъ не распознаешь женщину: баба это или мужикъ? Говоря вообще о физическихъ свойствахъ Чувашъ, нельзя не указать на нѣкоторыя причины слабости ихъ силъ,

(*) Толкованіе слова Чувашъ см. въ указанной выше ст. г. Альквиста.

(**) Исслѣдованіе объ инородцахъ Казанской губерніи Сбоева.

(***) По существующему законоположенію, для Чувашенина рекрута допускается меньшій ростъ чѣмъ для Русскаго.

а именно: 1.) ранняя женитьба мужчины и поздняя женщины; отъ этого происходитъ значительная непропорціональность въ лѣтахъ мужа и жены: послѣдняя обыкновенно бываетъ лѣтъ на 5 старше мужа; въ такихъ бракахъ участвуетъ расчетъ не отдавать изъ хозяйства по возможности долгие прилѣжную работницу. 2.) Физическіе труды, несоразмѣрные съ организаціею женщины, также ослабляютъ ея силы. Наконецъ, 3.) не можетъ остаться безъ вліянія на физическое развитіе этого народа и то, что Чуваши живутъ неопратно, въ весьма дурныхъ помѣщеніяхъ, и употребляютъ преимущественно мучнистую пищу.

Одежда. Одежда почти сходна съ русскою; различается лишь покроемъ рубахъ и женскій головной уборъ.

У Чувашекъ рубашки всегда бываютъ вышиты разноцвѣтными шерстями или бумагою по подолу, вокругъ шеи и около груди; у незамужнихъ на груди одна вышивка, на подобіе креста съ вѣнкомъ, а у замужнихъ двѣ. Покрой кафтана, который носится и мужчинами и женщинами, одинаковъ съ русскимъ, цвѣта бѣлаго, сѣраго или темно-коричневаго; онучи черныя и очень толстыя, такъ что ноги ихъ имѣютъ совершенно форму бревень: таковъ вкусъ Чувашъ и Чувашекъ — такія толстыя ноги имъ очень нравятся. Чуваши, какъ мужчины, такъ и женщины, носятъ еще кожаные чулки, сверхъ которыхъ надѣваются лапти. Эта послѣдняя обувь носится ими во время пашни или когда отправляются они въ дальнюю дорогу.

Въ старину Чуваши брили голову и носили совершенно татарскій костюмъ. Татары женились на Чувашкахъ, да и теперь случается, что некрещеная Чувашка выходитъ за Татарина. У женщинъ головной уборъ — *хопша*: у низовыхъ Чувашъ она высокая, какъ буракъ, у верховыхъ низкая, едва закрываетъ лобъ и виски. Хопша украшается мелкою монетою въ нѣсколько рядовъ. О праздничныхъ костюмахъ сказано будетъ ниже, при описаніи свадьбъ.

Пища. По бережливости своей Чуваши исполняютъ совѣтъ политической экономіи: они дѣлаютъ сбереженія, но за то у нихъ издержки и употребленіе сбереженій нисколько не отличаются разумнымъ расчетомъ. При равной зажиточности съ Русскимъ, пища Чувашенина гораздо грубѣе

и менѣе питательна чѣмъ у Русскаго: хлѣбъ печется болѣею частію изъ ржаной муки на сывороткѣ и оттого бываетъ кисель; щи (ашка) варятъ безъ говядины, съ крупкою, сверхъ того лѣтомъ съ борщевникомъ, а зимою съ квашеной капустой; часто также кладутъ лепешки изъ тѣста и забѣливаютъ ихъ молокомъ или смѣтанкою. Мясную пищу они употребляютъ весьма мало, чаще всего такъ называемый *шуртакъ*—родъ колбасы, начиненной овечьимъ мясомъ и съ масломъ поджаренной; молочныхъ скоповъ, по неудовлетворительному скотоводству, не дѣлаютъ; небольшое количество молока идетъ въ пищу, смѣтана—на дѣланіе сухаго домашнего сыра, а коровье масло, кромѣ пищи, идетъ еще на смазку колесъ. При этомъ послѣднемъ странномъ употребленіи, Чувашенинъ разсуждаетъ такъ: деготь хотя и дешевле масла, да оно свое, некупленное.

Изъ растительной пищи употребляютъ картофель, грибы, которые никогда не очищаютъ ни отъ земли, ни отъ червей; у каждаго почти Чувашенина для питья есть пиво, до котораго они большіе охотники; пиво это очень жидко и здабривается, по чувашскому вкусу, хмѣлемъ въ такой пропорціи, чтобы послѣ одного, двухъ ковшиковъ оно не оставалось для головы безъ отуманивающихъ ощущеній. Пиво пьютъ не только мужчины, но женщины, старухи, дѣвки и дѣти. Вино Чуваши хоть и любятъ, но, по дорогой цѣнѣ, оно покупается только богатыми, а Чуваши вообще скупы, такъ что вино у нихъ составляетъ принадлежность только большихъ праздниковъ: Мужчины всѣ курятъ табакъ, изъ женщинъ только старухи, да и то съ лекарственною цѣлію—отъ зубной и грудныхъ болей. Вообще матеріальный бытъ Чувашъ далеко ниже житья русскаго крестьянина; Чуваши чрезвычайно неопрятны и къ тому еще, какъ сказано, скупы или, вѣрнѣе сказать, боятся показывать, что у нихъ есть деньги. Селенія чувашскія расположены обыкновенно въ лѣсахъ, оврагахъ, въ котловинахъ, вдали отъ населенныхъ дорогъ; даже и на большихъ дорогахъ чувашскія станціи всегда въ сторонѣ въ нѣсколькихъ верстахъ. Избы ставятся въ безпорядкѣ. Только съ 1839 года стали наблюдать за стройкою по планамъ. Полагаютъ, что такого рода стройка есть слѣдствіе и теперь еще продолжающагося у нихъ отношенія главы семейства къ прочимъ членамъ. Села чувашскія имѣютъ два и три названія. Церковно и священнослужители живутъ обыкновенно въ отдѣльныхъ слободахъ, которыя называются по

имени престольнаго праздника; кромѣ церковнаго названія, есть по нѣскольку чувашскихъ: такъ въ Чебоксарскомъ уѣздѣ большая часть сельщиковъ по 2 и даже по 3 названія. Избы свои Чуваши топятъ по черному. Бѣлыя избы съ дымовою трубою вводятся понемногу, но до сихъ поръ онѣ въ весьма небольшомъ количествѣ—преимущественно по большимъ дорогамъ. Въ 1839 году, въ Ядринскомъ уѣздѣ, у Чувашъ было 14,964 курныя избы; изъ нихъ въ теченіе 21 года передѣланы на бѣлыя 1,106, т. е. около $\frac{1}{14}$ части.

Внутренность чувашскаго дома слѣдующая: вокругъ стѣнъ устроены нары въ видѣ скамеекъ; у бѣднаго Чувашенина, кромѣ наръ, въ избѣ не найдешь другой мебели. Печь въ курныхъ избахъ дѣлается изъ битой глины; полъ всегда черенъ какъ уголь. Да и все прочее болѣе или менѣе подходитъ къ этому цвѣту. Непременную принадлежность чувашскаго дома составляетъ пивоварня, для чего на дворѣ отгораживается закоулокъ. Лѣтомъ Чуваши живутъ въ лачугахъ, а въ избахъ только пекутъ хлѣбъ. Въ лачугахъ лѣтомъ готовится въ котлахъ пища, вокругъ огонька разставляются деревянныя пеньки, и тутъ-то Чуваши предаются сладкому *fag niente*, курятъ трубочку и говорятъ о томъ, кто что видѣлъ и слышалъ на базарѣ или въ городѣ.

Не у домашняго только очага любятъ Чуваши собираться; идти на базаръ и на торжокъ, обыкновенно устроенный на большой дорогѣ, Чувашенинъ считаетъ обязанностію; когда даже нѣтъ прямой надобности, онъ поѣдетъ только за новостями. Любовь Чувашъ къ городамъ, большимъ селамъ, любовь поглазѣть на нихъ часто вводитъ Чувашенина въ убытки. Пріѣдетъ, напримѣръ, къ нему покупатель хлѣба и дастъ за мѣстъ хорошую цѣну, не всякій Чувашенинъ воспользуется этимъ; многіе сами повезутъ за 80 или болѣе верстъ, возьмутъ меньшую цѣну чѣмъ ему давали у себя дома, не считая путевыхъ издержекъ, и все это только для того, чтобы побывать въ Лысковѣ и т. п. мѣстахъ. Всѣ Чуваши, богатые и бѣдные, живутъ такъ грязно, что неопрятность ихъ возмутительна: изъ котла, въ которомъ варится пища, пьютъ люди, овцы и телята; тутъ же моютъ маленькихъ ребятъ и стираютъ бѣлье. Нечистота жилищъ и неопрятность суть главныя причины господствующихъ между ними болѣзней; такъ многіе изъ нихъ страдаютъ воспаленіемъ глазъ и преждевременною

ихъ слабостію; чесотка также между ними встрѣчается безпрестанно; бань они почти не имѣютъ; между Чувашиами нерѣдко попадаются взрослые, которые отъ рожденія едва-ли два раза мыли свое тѣло. Растительная, мучнистая и прѣсная пища располагаетъ обыкновенно къ цынгу, не странно, что о болѣзни этой между ними почти не слышно; можетъ быть, обильное потребленіе пива противудѣйствуетъ ея развитію.

Сифилитическія болѣзни рѣдки, и тѣ занесены солдатами, прибывшими на побывку или въ отставку (*).

Натуральная оспа, со времени введенія прививанія, была въ теченіи 15-ти лѣтъ только одинъ разъ. Тифъ иногда заносится бурлаками; изъ дѣтскихъ болѣзней господствуетъ кровавый поносъ.

Чуваши обращены въ христіанство въ царствованіе Елисаветы Петровны. Число некрещеныхъ Чувашъ въ настоящее время незначительно, всего до 1,300 (1,295). Некрещеные Чуваши обыкновенно приписываются къ мечети, но въ нее не ходятъ, а молятся по своему, по языческимъ обрядамъ. Магометанскаго у нихъ сохранилось только припятіе присяги по-татарски въ слѣдственныхъ дѣлахъ и еще нѣкоторые обычаи, апримѣръ они допускаютъ многоженство, празднуютъ пятницу, бръютъ головы, не ѣдятъ свинины, но за то не ѣдятъ и лошадиного мяса. Большая часть Чувашъ, особенно живущіе массажи (Ядринскаго и Цивильскаго уѣздовъ), христіане только по названію; исполненіе обрядовъ нашей церкви для нихъ тягостно, и они всячески стараются отъ этого отдѣлаться копѣечкой. Постовъ обыкновенно не соблюдаютъ; работаютъ по воскресеньямъ и даже въ большіе праздники, какъ напр. въ Рождество и другіе; а между тѣмъ, по старой привычкѣ, празднуютъ пятницу. На это равнодушіе къ исполненію религіозныхъ обрядовъ не обращено вниманія; оттого религіозныя понятія, не укоренившіяся еще въ столь неразвитомъ народѣ, конечно не скоро распространятся во всей своей истинѣ. Въ превосходныхъ своихъ замѣткахъ о Чувангахъ Сбоевъ говоритъ много о религіозномъ прогрессѣ Чувашъ и объ удовлетворительномъ положеніи религіознаго образованія этого народа; трудно, однакожъ, съ этихъ со-

(*) Безсрочно-отпущенные солдаты Чуваши, прибывая на родину, очень много жалуются на тифъ въ своихъ семьяхъ и съ большимъ трудомъ имъ привыкаютъ къ ней.

гласиться. По единогласнымъ отзывамъ всѣхъ близко знающихъ бытъ этого народа, къ Чувашамъ, особенно живущимъ въ массахъ, нисколько не приписались нравственныя истины христіанства; итѣе это вполне подтверждается фактами,—фактами, къ сожалѣнію, столь краснорѣчивыми, какъ уголовныя дѣла, показывающія преступное участіе тѣхъ лицъ, которыя, по положенію и назначенію своему, должны руководить народъ въ нравственномъ образованіи. Но, съ другой стороны, нельзя и ожидать большихъ успѣховъ въ релігіозномъ развитіи отъ народа, который съ небольшими столѣтьями быстро обращенъ въ христіанство изъ самаго грубаго язычества. Повторяемъ, надо только жалѣть, что лица, которыя, по своему положенію, могутъ и должны принимать участіе въ развитіи Чувашъ, недобросовѣстно исполняютъ свои обязанности. Чуваша, даже и тѣ, которые ходятъ въ русскую церковь, по прежнему язычники. Ставить-ли, напримѣръ, Чувашеннигъ свѣчку, онъ при этомъ помянетъ и свѣжу и бурку, помолится о каждой своей курицѣ, и, выйдя изъ церкви, непремѣнно броситъ кусокъ хлѣба собакамъ, чтобы узнать принята-ли его жертва и хорошо-ли жегъ на томъ свѣтѣ его родственникамъ и пріателямъ; если собака не разгрызутся, значить жертва принята и тамъ хорошо. Тѣмъ болѣе вѣримъ, что Чуваша полуязыческой еще народъ, что съ этимъ совершенно согласны духовныя лица—ихъ пастыри.

Лучшіе результаты оказали на Чувашъ промышленныя сношенія съ Русскими, какъ вообще на развитіе, такъ особенно на экономическій ихъ бытъ; послѣднее, конечно, досталось Чувашамъ не даромъ. Тѣ изъ Чувашъ, которые живутъ среди Русскихъ, близъ торговыхъ и промышленныхъ мѣстъ, завитно избѣгаютъ непрямыхъ сношеній, т. е. барышниковъ и кулаковъ; обыкновенно они сами везутъ свой хлѣбъ для продажи на пристаняхъ; но такіе составляютъ пока еще счастливое исключеніе; большинство же ни къ торговлѣ, ни къ промысламъ не имѣетъ особаго влеченія. Чуваша по преимуществу земледѣльцы; такъ, изъ 48,000 душъ мужскаго пола, живущихъ въ Ядринскомъ уѣздѣ, занимаются промыслами 2,400 человекъ; въ томъ числѣ главнѣйшія занятія: бурлачество — до 800, торговля — до 100, вертныкъ — 140 человекъ.

Ремесленность между Чувашами ограничивается дѣланіемъ самой необходимой домашней грубой посуды, какъ-то: набокъ, бочонокъ и т. п.

Ремесленная и торговая дѣятельность въ ихъ сторонѣ находится въ чужихъ рукахъ, преимущественно—сосѣднихъ Нижегородцевъ. Ничтожное развитіе торговыхъ и промышленныхъ занятій зависитъ частію отъ незнанія языка, отъ скупости и осторожности, которыя удерживаютъ ихъ рисковать копѣйкой и, наконецъ, отъ лѣни. Чувашенинъ скорѣй меньше поѣстъ чѣмъ выйдетъ живой изъ теплой хаты. Правительствомъ принимаются, впрочемъ, дѣятельныя мѣры для распространенія ремесленныхъ знаній между Чувашиами; такъ въ 1858 году въ одномъ Ядринскомъ уѣздѣ отдало 57 мальчиковъ, преимущественно сиротъ, для обученія разнымъ ремесламъ: шитью одежды 23, кузнечному 15, овчинному 5, телѣжному 4, валъному 1; сверхъ того, 49 мальчиковъ находятся въ Казани у разныхъ ремесленниковъ: для обученія кузнечному мастерству 9, выдѣлки овчинъ 19, шитью полушубковъ 6, колесному 2, столярному 8, малярному 3, кладкѣ печей 2.

Между Чувашиами богаты весьма немногіе, но за то и нищія весьма рѣдки; вообще зажиточность ихъ стоитъ выше зажиточности Татарина, гдѣ обѣ крайности встрѣчаются чаще, особенно послѣдняя, т. е. нищета. Доказательствомъ болѣе равномернаго распредѣленія достатковъ между Чувашиами служить отчасти исправный платежъ податей.

Русскій языкъ до сихъ поръ еще не довольно распространенъ между ними, которые живутъ среди Русскихъ, почти всѣ говорятъ и понимаютъ по-русски, но это не относится къ большинству, живущему отдѣльно. Въ коренной Чувашландіи—въ Цивильскомъ и Ядринскомъ уѣздахъ, они сохранили болѣе чѣмъ въ другихъ мѣстахъ свой національный характеръ и говорятъ особымъ нарѣчіемъ. При изученіи русскаго языка, одно изъ важнѣйшихъ затрудненій для Чувашиина—русское произношеніе: чувашское горло не можетъ ясно произносить рѣзкихъ звуковъ. Чувашенинъ ихъ почти совершенно смичаетъ, раскрывая ротъ чуть-ли не экономнѣе и цѣломудреннѣе Англичанина, онъ всегда изъ *с* сдѣлаетъ *ф*, изъ *б*—*п*, изъ *д*—*т*. Надо также замѣтить, что Чуваши часто притворяются, что не понимаютъ по-русски, и навлекаютъ изъ этого свои выгоды. Прежде Чуваши особенно любили дружить Русскихъ, которые, съ своей стороны находя это очень выгоднымъ, также замечивали ихъ короткости. Чувашенинъ, сблизившись съ Русскимъ, какъ рыцарь, давалъ обѣтъ неразрывной дружбы, въ знакъ чего договаривавшіеся о дружбѣ обмѣнивались подарками, отдавая

гласиться. По единогласнымъ отзывамъ всѣхъ близко знающихъ быть этого народа, къ Чувавамъ, особенно живущимъ въ массахъ, нисколько не привились нравственныя истины христіанства; мнѣніе это вполне подтверждается фактами,—фактами, къ сожалѣнію, столь краснорѣчивыми, какъ уголовныя дѣла, показывающія преступное участіе тѣхъ лицъ, которыя, по положенію и назначенію своему, должны руководить народъ въ нравственномъ образованіи. Но, съ другой стороны, нельзя и ожидать большихъ успѣховъ въ религіозномъ развитіи отъ народа, который съ небольшимъ сто лѣтъ быстро обращенъ въ христіанство изъ самаго грубаго язычества. Повторяемъ, надо только жалѣть, что лица, которыя, по своему положенію, могутъ и должны принимать участіе въ развитіи Чувашъ, недобросовѣстно исполняютъ свои обязанности. Чуваши, даже и тѣ, которые ходятъ въ русскую церковь, по прежнему язычники. Ставитъ-ли, напримѣръ, Чувашини въ свѣчку, онъ при этомъ помянетъ и сивку и бурку, помолится о каждой своей курицѣ, и, выйдя изъ церкви, непременно броситъ кусокъ хлѣба собакамъ, чтобы узнать принята-ли его жертва и хорошо-ли жить на томъ свѣтѣ его родственникамъ и пріятелямъ; если собаки не разгрызутся, значитъ жертва принята и тамъ хорошо. Тѣмъ болѣе вѣримъ, что Чуваши полуязыческой еще народъ, что съ этимъ совершенно согласны духовныя лица—ихъ пастыри.

Лучшіе результаты оказали на Чувашъ промышленныя сношенія съ Русскими, какъ вообще на развитіе, такъ особенно на экономическій ихъ бытъ; послѣднее, конечно, досталось Чувавамъ не даромъ. Тѣ изъ Чувашъ, которые живутъ среди Русскихъ, близъ торговыхъ и промышленныхъ мѣстъ, замѣтно избѣгаютъ непрямыя сношенія, т. е. барышниковъ и кулаковъ; обыкновенно они сами везутъ свой хлѣбъ для продажи на пристаняхъ; но такіе составляютъ пока еще счастливое исключеніе; большинство же ни къ торговлѣ, ни къ промысламъ не имѣетъ особаго влеченія. Чуваши по преимуществу земледѣльцы; такъ, изъ 48,000 душъ мужескаго пола, живущихъ въ Ядринскомъ уѣздѣ, занимаются промыслами 2,400 человекъ; въ томъ числѣ главнѣйшія занятія: бурлачество — до 800, торговля — до 100, портныхъ — 140 человекъ.

Ремесленность между Чувашиами ограничивается дѣланіемъ самой необходимой домашней грубой посуды, какъ-то: кадокъ, бочекъ и т. п.

Ремесленная и торговая дѣятельность въ ихъ сторонѣ находится въ чужихъ рукахъ, преимущественно—сосѣднихъ Нижегородцевъ. Ничтожное развитіе торговыхъ и промышленныхъ занятій зависитъ частію отъ незнанія языка, отъ скупости и осторожности, которыя удерживаютъ ихъ рисковать копѣйкой и, наконецъ, отъ лѣни. Чувашенинъ скорѣй меньше поѣстъ чѣмъ выйдетъ зимой изъ теплой хаты. Правительствомъ принимаются, впрочемъ, дѣятельныя мѣры для распространенія ремесленныхъ знаній между Чувашиами; такъ въ 1858 году въ одномъ Ядринскомъ уѣздѣ отдаво 57 мальчиковъ, преимущественно сиротъ, для обученія разнымъ ремесламъ: шитью одежды 23, кузнечному 15, овчинному 5, телѣжному 4, вальцовому 1; сверхъ того, 49 мальчиковъ находятся въ Казани у разныхъ ремесленниковъ: для обученія кузнечному мастерству 9, выдѣлки овчинъ 19, шитью полушубковъ 6, колесному 2, столярному 8, малярному 3, кладкѣ печей 2.

Между Чувашиами богаты весьма немногіе, но за то и нищія весьма рѣдки; вообще зажиточность ихъ стоитъ выше зажиточности Татарина, гдѣ обѣ крайности встрѣчаются чаще, особенно послѣдняя, т. е. нищета. Доказательствомъ болѣе равномернаго распредѣленія достатковъ между Чувашиами служитъ отчасти исправный платежъ податей.

Русскій языкъ до сихъ поръ еще не довольно распространенъ между ними, которые живутъ среди Русскихъ, почти всѣ говорятъ и понимаютъ по-русски, но это не относится къ большинству, живущему отдѣльно. Въ коренной Чувашландіи—въ Цивильскомъ и Ядринскомъ уѣздахъ, они сохранили болѣе чѣмъ въ другихъ мѣстахъ свой національный характеръ и говорятъ особымъ нарѣчіемъ. При изученіи русскаго языка, одно изъ важнѣйшихъ затрудненій для Чувашенина—русское произношеніе: чувашское горло не можетъ ясно произносить рѣзкихъ звуковъ. Чувашенинъ ихъ постоянно смягчаетъ, раскрывая ротъ чуть-ли не экономнѣе и цѣломудреннѣе Англичанина, онъ всегда изъ *с* дѣлаетъ *ф*, изъ *б*—*п*, изъ *д*—*т*. Надо также замѣтить, что Чуваши часто притворяются, что не понимаютъ по-русски, и извлекаютъ изъ этого свои выгоды. Прежде Чуваши особенно дорожили дружбою Русскихъ, которые, съ своей стороны находя это очень выгоднымъ, также заискивали ихъ короткости. Чувашенинъ, сблизаясь съ Русскимъ, какъ рыцарь, давалъ обѣтъ неразрывной дружбы, въ знакъ чего договаривавшіеся о дружбѣ обмѣнивались подарками, отдавая

то зима бываетъ теплая, сырая и наоборотъ. На всѣ вывѣдыванія они отвѣляются подобными отвѣтами. Чуваши чрезвычайно суевѣрны, и крѣпко придерживаются старины, то есть преданій отцовъ; падежъ, неурожай, градъ—по ихнему—все Божеское наказаніе за отступленіе отъ преданій. Разъ Чуваши продали на золу траву, преимущественно крапиву; на слѣдующій годъ вблизи небольшое поле — побило градомъ. Чуваши разсудили, что гнѣвъ Божій посланъ за проданную крапиву и теперь не согласятся продавать ее ни за какія сокровища. Вообще у нихъ чрезвычайно много дурныхъ и хорошихъ примѣтъ; есть нѣкоторыя общія съ предразсудками Русскихъ, напримѣръ: если заяць перебѣжитъ дорогу или перелетитъ ее коршунъ, значить быть худу; если же попадетъ грузный возъ, то это хорошій знакъ и проч. Приводимъ здѣсь нѣкоторыя пословицы и примѣты: если не опадаютъ долго дубовыя листья, то народу бываетъ тяжело.

«Если свинья чешется объ уголь, то это предвѣщаетъ хорошую погоду. Непастье будетъ, если кошка царапаетъ столъ.»

«Не должно считать скотину, когда она въ стадѣ или въ сборѣ.»

«Не должно сыпать соли на землю.»

Браки. Чуваши—мушны жениются какъ только минутъ закономъ положенныя лѣта, съ тѣмъ, чтобъ имѣть скорѣе въ домѣ работницу—что выше всего цѣнится въ чувашской дѣвушкѣ. Женихъ за невѣсту даетъ калымъ отъ 10 руб. до 300 руб. и болѣе. Въ брачной церемоніи самое торжественное есть поѣздъ.

Чуваши не прибѣгаютъ къ свахамъ, какъ Русскіе и Татары, а высмотрѣвши себѣ гдѣ-нибудь невѣсту, женихъ или самъ идетъ или посылаетъ родственника для условій. Высватавши невѣсту, женихъ избираетъ свадебнаго голову (той бось), распорядителя пира (хайматалыхъ)—нѣчто въ родѣ посаженнаго отца, дружку, сваху и подаружку изъ холостяковъ. Свадебныя церемоніи начинаются обыкновенно пирушками на дворахъ, гдѣ для этого устраиваются особыя мѣста. Чувашенинъ обыкновенно женится лѣтомъ, послѣ Петрова дня. Поѣздъ заключается въ слѣдующемъ: женихъ, набравши разной съѣстной провизіи, ѣдетъ съ святой къ невѣстѣ; онъ надѣваетъ лучшій свой кафтанъ; рубаха на немъ по вороту бываетъ унизана мелкими деньгами; на голову надѣваетъ онъ теплую шапку, хотя было бы + 30°; наконецъ, беретъ рукавицы и нагайку. Съ шумомъ и звономъ колокольчиковъ и бубенчиковъ,

гахъ, лѣсахъ. Чувашенинъ и теперь недовѣрчивъ и робокъ, вездѣ боится обмана, такъ что и до сихъ поръ онъ не иначе рѣшится на какое-нибудь коммерческое дѣло, какъ потолковавши сперва со стариками и съ своей братіей. Большое значеніе имѣли прежде у нихъ такъ называемые *коштаны*, т. е. ходатаи по дѣламъ отъ цѣлыхъ обществъ. Находя званіе адвоката очень выгоднымъ, коштаны и теперь всячески стараются поддерживать себя въ мнѣніи общественномъ, отыскиваютъ себѣ работу, т. е. затѣиваютъ пустые процессы и обираютъ съ міра деньги. Если Чувашенинъ подрядился на что-нибудь, то надо спѣшить заключить съ нимъ письменное условіе и тогда уже можно дѣло считать вѣрнымъ, потому что Чувашенинъ до крайности боится всего писаннаго, а еще болѣе всякой власти. Здѣсь кстатѣмъ рассказать слѣдующій характеристическій случай, приведенный Сбоевымъ. «Попадья торгуетъ рыбу на базарѣ въ с. Андреевскомъ. Чувашенинъ запросилъ что-то очень дорого. Попадья разгорячилась и стала браниться: «Побойся Бога, чувашская лопатка, вѣдь это неслыханная цѣна!» — «Эхъ мачка, что Бога-то бояться, вѣдь Богъ не писарь». Нравственныя качества Чувашенина такъ еще мало развиты, что поступками его управляетъ или страхъ наказанія или тупыя преданія отцевъ, ихъ предрасудки и повѣрья. На клятву Чувашенина, напริมѣръ, полагаться нельзя. Онъ солжетъ безъ малѣйшаго укора совѣсти, но при этомъ не переступитъ липоваго қолышка, если его заставятъ это сдѣлать въ подтвержденіе правдивости его словъ. Онъ добръ отъ природы, пьяный или выведенный изъ себя мстителемъ и золь какъ звѣрь: многимъ, конечно, случалось видѣть не только въ захоластьѣ, но и на большихъ дорогахъ, болѣе цивилизованнаго Чувашенина-ямщика, когда онъ съ дикою радостію съ какою-то страстію долго и больно бьетъ морду своей измученной лошади.

Чувашенинъ хорошій земледѣлецъ; поля его раньше прибраны, лучше уважены, а хлѣбъ прежде обмолоченъ чѣмъ у Русскаго или Татарина (*). Чуваша слывутъ знатоками предугадывать погоду, но этими замѣчаніями не дѣлается съ Русскими, а передаютъ между собою изъ рода въ родъ. На вопросъ по какимъ признакамъ предвидятъ они погоду, Чувашенинъ отвѣчалъ, что когда съ ясени листь падаетъ верхней стороною къ землѣ,

(*) Замѣчательно, что названіе почти всѣхъ мѣсяцевъ у Чувашъ соответствуетъ польскимъ мѣсяцамъ.

идти, пока вся яшка въ нихъ не разбросана. Послѣ чего новобрачныхъ отводятъ въ клѣть и запирають. Свахи остаются подлѣ запертой двери, поютъ и пьютъ. Наконецъ, клѣть отпирается, въ нее входятъ свахи и подружье; послѣдній торжественно несетъ бѣлье новобрачныхъ въ избу, гдѣ между тѣмъ пиръ идетъ горой. Вскорѣ входятъ и молодые; молодая уже не церемонится съ печкой, какъ своя въ домѣ, не отпускаетъ ей увѣсистыхъ поклоновъ, какъ это бываетъ по прїѣздѣ изъ церкви. Затѣмъ новобрачная раздаетъ роднымъ мужа подарки, угощаетъ ихъ пивомъ, за что собираетъ деньги. Эти сборы въ продолженіи брачныхъ церемоній дѣлаются поминутно, такъ что пиво не дешево приходится гостямъ.

Свадебное пиршество не обходится безъ національной музыки. Чувашскіе виртуозы играютъ на пузырьѣ, выходящемъ нынѣ мало по малу изъ моды. Пузырь состоитъ изъ двухъ оловянныхъ или костяныхъ дудочекъ, укрепленныхъ въ деревянномъ ложѣ; ложе плотно входитъ въ бычачій пузырь, въ которомъ дѣлаютъ маленькое отверстіе и вставляютъ туда гусиное перышко, которое музыкантъ беретъ въ ротъ. Пузырщикъ—у Чувашъ великій человекъ: они вѣрятъ, что онъ колдунъ, что можетъ привораживать своей игрой. И почувашски это выходитъ правда: случается, что публика, преимущественно женщины, такъ настраиваются этой музыкой, что заливаются сладкими слезами.

При рожденіи въ старину совершались слѣдующія церемоніи: іомся разбивалъ надъ головой новорожденнаго два яйца, отрывалъ пѣтуху голову и выбрасывалъ все это за ворота; то же самое дѣлалось и при погребеніи. Чувашки думали, что этимъ отгоняется шайтанъ; потомъ іомся дѣлалъ надъ водою какія-то заклинанія, предсказывалъ судьбу новорожденнаго и давалъ ему имя.

На умершаго послѣ обмыванія надѣвали чистую рубаху, праздничное платье, новыя онучи и лапти, рукавицы и шапку; за щеки всовывали нѣсколько серебряныхъ монетъ; въ гробъ клали по-немногу всего, что любилъ покойникъ или чѣмъ занимался. Чувашки думали такимъ образомъ умиловлять покойника, чтобъ онъ не тревожилъ своимъ посѣщеніемъ оставшихся въ живыхъ; всѣ вещи его послѣ погребенія тотчасъ относились на кладбище, дабы по привычкѣ покойникъ не вернулся за ними въ домъ. Представляя будущую жизнь продолженіемъ настоящей дувственной, Чувашки поэтому часто поминуютъ покойниковъ, а именно: на 3 и на 7-й день послѣ погре-

сказать о томъ, что выходитъ изъ круга его понятій, онъ прибѣгаетъ не къ головѣ, а къ горлу и жестамъ. Скудость воображенія, чувства, понятій яснѣ всего высказывается въ ихъ пѣсняхъ.

Шумить, шумить дубровушка:
Зачѣмъ же все шумить она?
Сучки родить собирается.

Шумить, шумить камышекъ:
Зачѣмъ шумить онъ все?
Колѣнца ставить думаетъ. . . .

Шумить народъ, волнуется:
Зачѣмъ же тотъ народъ шумить?
Души прибавлять думаетъ.

Даль мнѣ батюшка ворона коня,
Дай впрагу подумалъ я!
Дубовой колодой конь сдѣлался

Даль мнѣ батюшка корову бѣлую,
Нутко подою, подумалъ я!
Березовой колодой она сдѣлалась

Даль мнѣ батюшка овцу,
Сниму шерсть съ нея, подумалъ я!
Гнилушкой красной она сдѣлалась.

Даль мнѣ батюшка кушакъ шелковый,
Дай подвяжу, подумалъ я!...
Лыкомъ кушакъ сдѣлался.

Даль мнѣ батюшка платокъ шелковый,
Дай повяжу, подумалъ я!
Кленовымъ листомъ платокъ сдѣлался.

Пыть, пыть перепелка!
Куда лѣтишь, перепелка?
Въ Каргалы я лечу.
А что дѣлать въ Каргалахъ?
Торица есть, говорятъ.
Дорога-ль торица?...
Да рубль двадцать, говорятъ.

Въ Цывилъскѣ есть сто саней,
Въ нихъ нѣтъ-ли дѣвушки?...
Въ нашемъ селѣ одинъ садъ,
Въ одномъ саду восемь дѣвушекъ,
Восемь да всѣ бѣленькихъ,
А та изъ бѣленькихъ, котору я люблю, черновата.

Вотъ еще пѣсня — изъ новѣйшихъ, написанная какимъ-нибудь обрусѣвшимъ писаремъ.

Мы, Чуваши, родились
И у Волги поселились.
А живемъ при ней давнымъ давно.
А ученые хлопочутъ
Откуда мы приходимъ?...
Мы Чуваши—такъ Чуваши,
Намъ пріатели Татары
И языкъ у насъ чувашскій.
Въ грусти, въ горѣ и несчастьи
Мы бѣжимъ скорѣе къ Торѣ,
Въ Киремети закалаемъ
Молодыхъ телятъ, коровъ,
Чтобы Тора далъ здоровья,
Чтобы Тора далъ намъ счастья.
Мы не знаемъ ни писать,
Не умѣемъ и читать.
Мы къ священнику бѣжимъ,
Что намъ дѣлать при несчастьи?...
Такъ живемъ мы и доселѣ,
И видимъ все-таки свое счастье
Да понюхиваемъ и табакъ.
У насъ есть домашній скоть:
Кони, свиньи, куры, пчелы,
Овцы, гуси и быки,
Утки, яйца и молоко,
А домашній скоть мы продаемъ,
Чтобы скопить побольше денегъ.

Вотъ, наконецъ, *пѣсня рекрута*, не лишенная нѣкотораго поэтическаго колорита:

Ахъ мой батюшка, ахъ моя матушка, былъ бы я гусенокъ, полетѣлъ
бы я на свою родину!
Былъ бы я за воротами,—заперся бы я крѣпкими запорами.
Луна свѣтитъ на землю, по землѣ пролегаеть путь.

Звѣзды входятъ надъ дорогою, по дорогѣ мы идемъ;
Вьюжно валитъ снѣгъ клочьями—точно наши кудри,
Ливня льетъ дождикъ на землю—точно наши слезы,
А по Волгѣ плывутъ льдины—точно наши трупы.
На землѣ стоитъ дубъ старый—это нашъ отецъ,
Стоитъ старая береза—это наша мать (*).

Въ заключеніе надо сказать, что въ народномъ характерѣ Чувашъ есть прекрасныя свойства, особенно важныя для общества: Чувашенинъ трудолюбивъ и усердно исполняетъ разъ принятую обязанность.

Не было примѣровъ, чтобы солдатъ-Чувашенинъ бѣжалъ или въ чувашской деревнѣ скрывался бѣглецы съѣдома жителей.

Не разбираемъ причинъ такихъ явленій и свойствъ; онѣ, можетъ быть, не совсѣмъ чисты, но вѣдь и мудрено требовать отъ народа, не пользовавшагося никогда самостоятельнымъ политическимъ бытіемъ, сознанія общественнаго долга; это сознаніе можетъ являться только въ высоко-развитыхъ національностяхъ. Нельзя однако, не видѣть, что съ распространеніемъ образованія, эти добрыя начала разовьются и что въ современныхъ свойствахъ и явленіяхъ есть немалый залогъ прекраснаго будущаго. Тѣ же самыя природныя черты, когда онѣ получаютъ отъ нравственнаго воспитанія другой колоритъ, поведутъ къ самымъ высокимъ гражданскимъ добродѣтелямъ—къ сознательному уваженію правъ личности и общества.

Важнѣйшія причины, останавливающія въ настоящее время развитіе чувашскаго народа, слѣдующія: 1.) недостатокъ хорошихъ миссіонеровъ; 2.) отсутствіе всякаго образованія между женщинами. На это, кажется, не разъ уже было указываемо; по такой важной предметъ до послѣдняго времени (**) не обращалъ на себя вниманія, а женщина въ чувашскомъ домѣ управляетъ всѣмъ—и карманомъ, и головой своего мужа. Чувашки не знаютъ нашего языка и ими-то преимущественно поддерживаются языческіе обряды, предрасудки, суевѣріе и невѣжество.

На чувашскій языкъ переведены съ русскаго весьма немногія книги: *Четыре Евангелиста* (напечатано 1828 г.), *нѣсколько библейскихъ рассказовъ* (1832 г.), молитвенники, грамматики и словари.

(*) Изъ собранія г. Алквиста.

(**) Въ недавнее время между Чувашами открыты женскія школы. Въ Ядринскомъ уездѣ такихъ школъ въ 1858 году было до 9.

ЧЕРЕМИСЫ.

Черемисы—одни изъ самыхъ древнихъ обитателей здѣшняго края: о нихъ упоминаетъ еще Несторъ и указываетъ мѣсто ихъ жительства. Надо полагать, что народъ этотъ обиталъ отъ Оки на востокъ до предѣловъ Вятки и Перми, а къ югу до нынѣшней Симбирской и Пензенской губерній. О поселеніяхъ ихъ съ достовѣрностію можно только сказать, что Черемисы какъ народъ полудикій, жили дробно, разбросанно, такъ же какъ и по нынѣ они селятся—небольшими деревушками; въ послѣдней четверти XII столѣтія, лѣтописи наши упоминаютъ объ одномъ черемисскомъ городѣ Кокшаровѣ. Городъ этотъ былъ завоеванъ новгородскими выходцами и на его мѣстѣ впослѣдствіи основанъ нынѣшній Котельничъ.

Хотя Новгородцы и утвердились въ нынѣшней Вятской губерніи, однако долго еще они должны были бороться съ тамошними туземцами, между которыми сильнѣйшими были Черемисы; они во все продолженіе самостоятельнаго существованія Хлынова (Вятка) неоднократно заставляли жителей этого города выдерживать сильныя нападенія. Память этихъ битвъ долго хранилась тамъ въ торжественныхъ церковныхъ обрядахъ.

Подчиненные со времени основанія Казани Татарамъ, Черемисы вмѣстѣ съ ними были дѣятельными и опасными противниками Русскихъ. Лѣтописцы наши, рассказывая походы на Казань и область Вятскую, всегда выставляютъ Черемисъ на первомъ планѣ. По покореніи Вятки Юаномъ III, необходимость общей защиты заставила Черемисъ еще тѣснѣе соединиться съ Татарами. Особенно войнолюбивы были луговые Черемисы: живя въ дремучихъ лѣсахъ, они занимались исключительно звѣриною и рыбною ловлями, и жили «какъ дикія», прибавляетъ лѣтописецъ.

Лѣтописи наши смѣшиваютъ не только Чувашъ и Черемисъ, но иногда называютъ тѣхъ и другихъ Татарами: такъ въ грамотѣ 1669 года, данной на владѣнныя разными угодьями Киндярской волости, Чуваши Козьмодемьянскаго и Чебоксарскаго уѣздовъ названы горными служилыми Татарами (*).

(*) Нѣкоторыя изъ селеній Ядринскаго уѣзда носятъ чисто татарскія названія: Татаркасы, Татаранъ, Калмыкъ-касы, Пашкуры. Между тѣмъ нѣтъ никакихъ историческихъ свидѣній о томъ, были-ли въ этихъ мѣстахъ Татары.

Въ Ядринскомъ уѣздѣ въ настоящее время нѣтъ ни одной души Черемисъ, между тѣмъ какъ въ старинныхъ актахъ говорится о бывшихъ здѣсь Черемисахъ. Тутъ, впрочемъ, можетъ быть и не замѣна имени одного народа другимъ, а и то, что Черемисы оставили мѣста эти и бѣжали въ луговую сторону, когда появились здѣсь Русскіе. На это обстоятельство указываетъ отчасти прозвище, которое даютъ низовые Чуваши верховымъ, называя верховыхъ—черемисскимъ отродьемъ.

Черемисы живутъ въ Царевококшайскомъ, Козьмодемьянскомъ, Чебоксарскомъ, Казанскомъ и Мамадышскомъ уѣздахъ. По мѣсту жительства ихъ дѣлятъ на луговыхъ и горныхъ. Горные Черемисы по наружности изъ всѣхъ здѣшнихъ инородцевъ самые красивые. Они ловки, проворны, имѣютъ правильныя лица, и во всѣхъ другихъ отношеніяхъ болѣе развиты, чѣмъ ихъ собратья—луговые. Живутъ гораздо опрятнѣе не только луговыхъ Черемисъ, но и Чувашъ, хотя по достаткамъ они чуть-ли не бѣднѣе послѣднихъ. Внѣшнія постановленія и обряды російской церкви горные Черемисы усвоили себѣ какъ нельзя лучше. Приверженность ихъ къ обрядовой части религіи, быть можетъ, выше чѣмъ у Русскихъ.

Луговые Черемисы или лѣсные, какъ ихъ иногда называютъ, рѣзко отличаются отъ своихъ соплеменниковъ, живущихъ на правой сторонѣ Волги. Горные Черемисы почти исключительно занимаютъ земледѣліемъ; луговые же, живя среди лѣсовъ, на землѣ тощей, распаханной изъ-подъ хвойнаго лѣса, не получаютъ достаточнаго вознагражденія за свой тяжкій трудъ. Оттого важнѣйшія ихъ занятія охота, пчеловодство и лѣсные промыслы. Черемисинъ, отправляющійся на охоту, оставляетъ свой домъ обыкновенно на нѣсколько недѣль, и съ ножомъ или топоромъ и ружьемъ идетъ въ глушь лѣса на сотню верстъ. Кусокъ хлѣба и трубка единственныя его запасы въ этомъ походѣ.

Подобныя отлучки, осуждающія на уединеніе и лишенія всякаго рода, отразились и на характерѣ этого народа. Черемисинъ непонятливъ, грубъ и угрюмъ; холодъ и сырость пристрастили его къ вину и огню. Гдѣ бы ни остановился Черемисинъ, онъ сейчасъ же разводитъ огонь, лѣтомъ отъ комаровъ, зимой отъ стужи, и затѣмъ уныло садится предъ комелькомъ съ своей трубкой.

Для попойки Черемисинъ броситъ всякую работу, какъ ни была бы она нужна; разъ добравшись до вина или пива, онъ не оставитъ его до

тѣхъ поръ, пока не будетъ ни капельки. У пѣнаго вино не доброе; онъ булнить и неистовствуетъ.

Въ домашней жизни Черемисы также неопрятны и скупы, какъ Чуваши; въ послѣднемъ они, кажется, ушли далѣе Чувашъ. Сходство ихъ съ послѣдними этимъ не ограничивается; они такъ же кротки и боязливы предъ начальствомъ какъ и Чуваши. Исправно платятъ подати. Вслѣдствіе скупости, какъ горные, такъ и луговые Черемисы, прячутъ деньги: тайкомъ отъ домашнихъ зарываетъ ихъ Черемисинъ-хозяинъ въ землю.

Въ одеждѣ Черемисъ по мѣстностямъ есть незначительные отгѣнки. Крещеные носятъ кафтаны изъ бѣлаго крестьянскаго сукна, обшитые иногда толстымъ синимъ шнуркомъ; лѣтомъ же надѣваютъ родъ балахона изъ посконнаго холста съ множествомъ по подолу и по концамъ рукавовъ обкладокъ изъ кумача; на ремешомъ поясѣ съ боку висятъ ножны для ножа; тутъ же вкладывается огниво и посредствомъ желѣзной дужки прицѣпляется топоръ. Исподнее платье тоже бѣлое; рубашки вышиты шерстяны или цвѣтными нитками. Женщины носятъ такой же почти костюмъ, за исключеніемъ пояса, а головы, вмѣсто шапокъ, окутываютъ бѣлымъ холстомъ, который наматывается на какую-то подставку въ родѣ лопаты съ выдающимися рогами или углами; этотъ головной уборъ иногда унизывается монетами. Дѣвушки же надѣваютъ простыя бѣлыя косынки; въ косы влетаютъ снурки, бисеръ, деньги; на шеѣ тоже носятъ монеты и бисеръ; въ ухахъ — проволочныя серьги, по нѣскольку паръ и очень длинныя, а на груди изъ сыромятной кожи четырехугольникъ, унизанный монетами. На рукахъ кольца и мѣдные браслеты. На ногахъ всѣ носятъ толстѣйшія черныя опучи и, наконецъ, лапти.

Пища. Ѣдятъ Черемисы дурную пищу, большею частію салму, яшку, кислое молоко, нѣкоторые овощи, рѣдьку и лукъ. Хлѣбъ лѣтомъ обыкновенно пекутъ въ золѣ. Въ праздники Ѣдятъ мясо, ватрушки и т. п. Постовъ луговые Черемисы не соблюдаютъ; празднуютъ пятницу и только немногіе — воскресенье. Болѣе сытную пищу составляетъ лошадиное мясо, мясо оленей, бѣлокъ, зайцевъ, разныхъ птицъ, въ томъ числѣ сорокъ и галокъ. Квасу почти не дѣлаютъ, а если и есть у нѣкоторыхъ, то кислый и жидкій; за то ихъ пиво и мореный медъ очень хмельны и имѣютъ даже одуряющія свойства. Избы Черемисъ строятся вятскими кукарами и построены плохо;

окошки малыя, потолоки выстланы кругляками. Полъ обыкновенно бываетъ выстланъ не пилеными досками, а тесаными, которыя при этомъ не плотно пригнаны и, въ заключеніе всего, полъ не имѣетъ нижняго наката.

Сватъбы Черемисъ по церемоніалу имѣютъ много схожаго съ чувашскими; разница высказывается въ мелкихъ подробностяхъ, которыя существуютъ даже и по мѣстностямъ. За невѣсту платится калымъ отъ 1 р.— 60 руб. Жениться стараются лишь только минутъ законныя лѣта и отбудуть рекрутство. Самая сватъба, т. е. ея церемоніаль, также преимущественно заключается въ угощеніи (*), съ тою разницею, что горные больше ѣдятъ, а луговые больше пьютъ; сверхъ того, въ собираніи денегъ то съ жениха, то съ невѣсты, то съ родителей подъ разными предлогами и даже для доказательства любви. Самый обрядъ у некрещеныхъ заключается въ молитвѣ присутствующихъ, въ перемѣнѣ головнаго убора невѣсты, которая для сватъбы, разумѣется, разодѣта во все лучшее. Этотъ парадный костюмъ очень схожъ съ чувашскимъ. Достаточный женихъ также одѣтъ франтомъ, и чаще въ русскомъ костюмѣ — плисовыхъ штанахъ и красной рубахѣ.

Кромѣ пятницы, праздники ихъ слѣдующіе:

Шеронъ іолъ—на святкахъ. По вчерамъ въ это время выходятъ на дворъ и хватаютъ въ потыжахъ за ноги овецъ для узнанія будущаго: когда попадется голая, слѣдовательно будетъ несчастье, и наоборотъ. *Сюарм*—масляница. *Кокъ-кеге*—на страстной недѣлѣ въ среду. Въ этотъ день не кормятъ скотъ, чтобы онъ лѣтомъ не домалъ лѣсъ, займы ничего не даютъ; на слѣдующій день, т. е. въ четвергъ, бываютъ большіе поминки усопшихъ (сюртъ-кече); въ семикъ то же самое. *Ага-парэжъ*—(на Пасхѣ) молятся объ урожаѣ хлѣба. *Кишалъ*—празднество по окончаніи жатвы.

Обрядъ погребенія заключается преимущественно въ молитвахъ; умершаго кладутъ на лубокъ по татарскому обычаю, даютъ ему денегъ на тотъ свѣтъ на всякій случай, зажигаютъ при этомъ много восковыхъ свѣчъ и зарѣзываютъ курицу. Когда тѣло зарюютъ, то возвращаются домой и ѣдятъ курицу. Поминки по усопшимъ сходны съ чувашскими.

(*) Подробное описаніе свадебъ горныхъ Черемисъ смотри въ Губ. Вид. 1854 года №№ 36 и 37-й.

ВОТЯКИ.

Вотяки въ небольшомъ числѣ живутъ въ Мамадышскомъ и Казанскомъ уѣздахъ. Народъ этотъ въ физическомъ отношеніи принадлежитъ къ слабымъ племенамъ: Вотяки малы ростомъ, сухощавы, черты лица ихъ очень напоминаютъ Чухопцевъ. Въ блѣдной и тощей физиономіи Вотяка только и замѣчаешь его быстрые маленькіе глаза.

Занятіе ихъ охота и земледѣліе. При своей отчужденности и племенной сомкнутости они еще очень скупы. Скирды хлѣба стоятъ у нихъ иногда до тѣхъ поръ, пока не сгниютъ. У Вотяковъ весьма распространено обыкновеніе продавать хлѣбъ въ скирдахъ — немолоченный. Обычай этотъ держится, не смотря на запрещеніе правительства (*). Земледѣліе у Вотяковъ стоитъ на низкой степени. Запаски небольшія. Важнѣйшія причины дурнаго состоянія земледѣлія—множество праздниковъ въ страдное время, обыкновеніе начинать сѣнокосъ только послѣ 20-го Іюля, вслѣдствіе чего сталкиваются часто сѣнокосъ съ жатвою, и, наконецъ, малокормный, мелкій и слабый скотъ.

Большую частію Вотячка доитъ свою корову разъ въ день; скоповъ молочныхъ, разумѣется, у нихъ нѣтъ, а также и выкармливанія скота въ пищу. Вотяки живутъ грязно, въ бѣдныхъ, дымныхъ лачугахъ, едва загороженныхъ, чаще безъ всякихъ надворныхъ строеній. Вотяки отличные охотники и любятъ свой лѣсъ, какъ луговые Черемисы; охотятся преимущественно на бѣлокъ съ ружьемъ, волковъ ловятъ капканами, а лисицъ отравою. На медвѣдей ходятъ цѣлными. Пища Вотяковъ столько же грубая и не питательная какъ и у Чувашъ; до вина большіе охотники. Изъ овса они гонятъ плохое вино, называемое *кумышкою*; на видъ кумышка нечиста, имѣетъ непріятный запахъ, но ближе обыкновеннаго хлѣбнаго вина къ цѣли, потому что не только опьяняетъ, но одурѣваетъ человѣка.

Языкъ вотяцкій схожъ съ черемискимъ. Какъ Чуваши и Черемисы различаются по языку, смотря по мѣсту жительства, такъ и у Вотяковъ языкъ въ верховьяхъ р. Вятки разнится отъ того, которымъ говорятъ живущіе въ низовыхъ частяхъ этой рѣки.

(*) См. Моск. Вѣд. 1854, № 131.

Религія некрещеныхъ Вотяковъ подвергалась различнымъ вліаніямъ. Древнія вѣрованія сталкивались съ мифологіею Чувашъ, Черемисъ, съ магометанствомъ, наконецъ съ христіанствомъ; отъ всѣхъ этихъ вліаній, вотяцкая религія, тулманная и сбивчивая въ началѣ, кажется совершенно потемнѣла. Въ основаніи религіи, какъ и всюду, лежитъ дуализмъ — доброе начало и злое. То и другое имѣютъ многочисленныя развѣтвленія. Вотяки вѣрятъ въ будущую жизнь; у нихъ есть рай и адъ съ горящею смолою. Впрочемъ въ рай вѣра не очень крѣпка; они больше просятъ земныхъ благъ, чѣмъ боятся будущихъ мученій. Религіозные обряды и праздники ихъ просты и немногочисленны. Молятся въ началѣ полевыхъ работъ, молятся по окончаніи ихъ, празднуютъ Пасху. Вообще всѣ ихъ пиршества составляютъ родъ богослуженія и связаны съ религіозными понятіями.

Вотяки самый суевѣрный народъ изъ здѣшнихъ инородцевъ; у нихъ вездѣ бѣда: среда и пятница несчастные дни, обѣденное время тоже, отъ цвѣтенія шиповника до Августа тоже нехорошее время. Персбираясь черезъ воду, Вотякъ непременно броситъ горсть травы и скажетъ *«не держи земля»*. Бракъ очень простъ: жену покупаютъ; обрядъ вѣчанія у некрещеныхъ заключается въ томъ, что даютъ женившимся выпить священнаго пива. Вотякъ смотритъ на жену какъ на рабочую силу и потому дорожитъ въ женщинѣ только прилежаніемъ къ работѣ.

МОРДВА.

Какъ Вотяки самый чуждающійся, нелюдимый народъ, такъ Мордва, ихъ соплеменники, изъ всѣхъ здѣшнихъ инородцевъ, самый общительный и наиболѣе слившійся съ Русскими. Они охотно ходятъ въ церковь, исполняютъ всѣ ея обряды; слѣды ихъ языческихъ вѣрованій совершенно слабы и высказываютъ только въ поминкахъ.

Число Мордвы въ Казанской губерніи простирается до 16½ т. Они живутъ въ 3-хъ уѣздахъ Свияжскомъ, Тетюшскомъ и Чистопольскомъ. Образъ жизни этого племени совершенно русскій; они усердные хлѣбопашцы.

Мордва народъ сильный и красивый, всѣ говорятъ по-русски и даже свой родной языкъ пестрятъ исковерканными русскими словами, а мѣстами и вовсе его забыли. У Мордвы, кажется, есть большія врожденные спо-

способности къ изученію языковъ; многіе свободно говорятъ по-татарски и по-чуваши. Одежда мужчинъ совершенно русская, а у женщинъ пѣсколько разнится головнымъ уборомъ, который состоитъ изъ повязки, унизанной монетами и бляхами. Дѣвушки заплетаютъ волосы въ пѣсколько косъ и убираютъ ихъ лентами и монетами.

Помѣщаемъ здѣсь молитву Мордвина: «Истинный Пасъ (Боже), Высокій Пасъ! Дай намъ хлѣбъ насущный, дай все, что я прошу у Тебя: дай лошадку, чтобы хлѣбъ пахать, аминь. Пасъ, и скотину создай, Господи, такую, какую тебѣ угодно, создай также такъ, чтобы могла соху возить, аминь. И создай, Господи, ребенка, чтобы помогалъ мнѣ пахать землю, и побольше дѣтей. Что я прошу—создай, Господи, а паче всего хлѣба. Сохрани, Господи, отъ колдуна и клеветника. Аминь.

Въ пѣсилхъ и сказкахъ мордовскихъ болѣе жизни, чѣмъ у Чуваши, болѣе толку, проглядываетъ даже и поэтической элементъ—идеализированіе женщины; напримѣръ:

«Жилъ былъ собака Демонъ; у него было тридцать друзей - разбойниковъ; вотъ и вздумали они пріѣхать Абыза грабить. Пріѣхали къ воротамъ, а ворота были заперты. Собака разбойникъ-Демонъ ударилъ въ ворота ногой и ворота въ лучину изщепалъ. Вбѣжалъ собака-Демонъ съ товарищами къ Абызу на дворъ, а богатый Абызь съ женою въ банѣ парился. Вышелъ Абызь изъ бани и пришелъ въ избу; разбойники его встрѣтили и хотѣли сжечь. Абызь началъ ихъ просить жалобно:—«подождите, братцы, жену мою; она вамъ отдастъ золотую казпу». Вошла въ избу Абызова жена, поклонилась на три стороны, на четвертую сама взопла и однимъ словомъ ихъ остановила. Разбойники всѣ стали въ пень, обезумѣли и начали на колѣняхъ просить, чтобы она ихъ отпустила, потому что день начинается и ихъ поймаютъ; она ихъ выпустила изъ избы, а со двора слѣда не найдутъ. Начали разбойники Абызову жену опять просить, чтобы отпустила ихъ, обѣщали дать ей половину своего добра. Она ихъ отпустила со двора, а изъ деревни слѣда не найдутъ. Тутъ они пали передъ Абызихой ницъ лицомъ и отдали ей все свое добро.»

Религія некрещеныхъ Вотяковъ подвергалась различнымъ вліаніямъ. Древнія вѣрованія сталкивались съ мифологією Чувашъ, Черемисъ, съ магометанствомъ, наконецъ съ христіанствомъ; отъ всѣхъ этихъ вліаній, вотяцкая религія, туманная и сбивчивая въ началѣ, кажется совершенно потемнѣла. Въ основаніи религіи, какъ и всюду, лежитъ дуализмъ — доброе начало и злое. То и другое имѣютъ многочисленныя развѣтвленія. Вотяки вѣрятъ въ будущую жизнь; у нихъ есть рай и адъ съ горящею смолою. Впрочемъ въ рай вѣра не очень крѣпка; они больше просятъ земныхъ благъ, чѣмъ боятся будущихъ мученій. Религіозныя обряды и праздники ихъ просты и немногочисленны. Молятся въ началѣ полевыхъ работъ, молятся по окончаніи ихъ, празднуютъ Пасху. Вообще всѣ ихъ пиршества составляютъ родъ богослуженія и связаны съ религіозными понятіями.

Вотяки самый суевѣрный народъ изъ здѣшнихъ инородцевъ; у нихъ вездѣ бѣда: среда и пятница несчастные дни, обѣденное время тоже, отъ цвѣтенія шиповника до Августа тоже нехорошее время. Персбираясь черезъ воду, Вотякъ непременно броситъ горсть травы и скажетъ *не держи мѣль*. Бракъ очень простъ: жену покупаютъ; обрядъ вѣнчанія у некрещеныхъ заключается въ томъ, что даютъ женившемуся выпить священнаго пива. Вотякъ смотритъ на жену какъ на рабочую силу и потому дорожитъ въ женщинѣ только прилежаніемъ къ работѣ.

МОРДВА.

Какъ Вотяки самый чуждающійся, нелюдимый народъ, такъ Мордва, ихъ соплеменники, изъ всѣхъ здѣшнихъ инородцевъ, самый общительный и наиболѣе слившійся съ Русскими. Они охотно ходятъ въ церковь, исполняютъ всѣ ея обряды; слѣды ихъ языческихъ вѣрованій совершенно слабы и высказываютъ только въ поминкахъ.

Число Мордвы въ Казанской губерніи простирается до 16½ т. Они живутъ въ 3-хъ уѣздахъ Свияжскомъ, Тетюшскомъ и Чистопольскомъ. Образъ жизни этого племени совершенно русскій; они усердные хлѣбопашцы.

Мордва народъ сильный и красивый, всѣ говорятъ по-русски и даже свой родной языкъ пестрятъ исковерканными русскими словами, а мѣстами и вовсе его забыли. У Мордвы, кажется, есть большія врожденные спо-

Одной пахатной земли приходится на душу мужского пола вообще по губерніи. по 3, 3 десят.

По уездам:

Въ Казанскомъ	— 2, 8 десят.
— Ланшевскомъ	— 3, 5 —
— Мамадышскомъ	— 3, 4 —
— Чистопольскомъ	— 3, 8 —
— Спасскомъ	— 4, 1 —
— Тетюшскомъ	— 3, 6 —
— Свияжскомъ	— 4, —
— Цивильскомъ	— 3, 7 —
— Ядринскомъ	— 3, 3 —
— Козьмодемьянскомъ	— 2, 1 —
— Чебоксарскомъ	— 2, 8 —
— Царевококшайскомъ	— 2, 2 —

Наибольшее количество пашни приходится въ Спасскомъ, потомъ въ Свияжскомъ и Чистопольскомъ уездахъ. Первый и послѣдній уезды степные, мало населенные; наименьшее количество приходится въ Козьмодемьянскомъ, а потомъ въ Царевококшайскомъ. Первый имѣетъ значительныя по величинѣ пространства неудобной земли, а Царевококшайскій много лѣсу.

Уже указано (*) было, что точное распредѣленіе земли по принадлежности и хозяйственному значенію сдѣлать пока еще невозможно.

Въ показаніи количества и свойства земель по разнымъ источникамъ встрѣчаются непримиримыя разницы; поэтому здѣсь мы ограничились слѣдующими свѣдѣніями, доставленными въ Комитетъ объ

(*) См. стр. 26.

улучшении быта крестьянъ. Земли, находящейся въ пользованіи помѣщичьихъ крестьянъ считается (*):

	Десятинъ.	Въ томъ числѣ:				Неудобной, въ томъ числѣ помѣщичьихъ угодій.
		Пахатной.	Луговой.	Выгонной.	Усадебн.	
Казанскій	31.702	27.802	3119	27	754	9316
Свияжскій	53.319	43.121	6465	1849	1884	14.626
Чебоксарскій . .	5.702	4.634	790	Общая съ помѣ- щиками.	178	2580
Козьмодемьянск.	629	526	76		27	397
Цивильскій . . .	5.405	4.531	728		146	546
Ядринскій	2.491	1.901	484		106	242
Царевококшайс.	1 935	1.667	126		7	135
Липшевскій . . .	84.452	6.503	15.451	119	2679	12.274
Тетюшскій	20.557	17.268	2417	151	721	3598
Спасскій	78.532	65.476	9010	1493	2553	10.242
Чистопольскій . .	39.956	28.414	10.203	288	1051	12.331
Мамадышскій . .	2.382	1.935	347	27	73	1437
Итого	326.962	262.278	49.216	5.161	10.307	69.978

(*) Считаемо нужнымъ замѣтить здѣсь, что Гг. Члены Комитета не могли большой оѣры въ точности числовыхъ показаній, доставленныхъ въ Комитетъ; но какъ другихъ данныхъ объ помѣщичьихъ имѣніяхъ нѣтъ, то мы по необходимости ими и ограничились.

Въ пользованіи помѣщиковъ:

	Общее число десятинъ.	Въ томъ числѣ пахатной.	Луговой.	Л ъ с у:		Выгонной.
				Стреловаго.	Дроваваго.	
Казанскій	37.960	16.346	3708	6800	11.013	93
Свияжскій	38.154	18.433	3661	1759	13.152	1149
Чебоксарскій . .	8429	2989	1240	363	3500	337
Козьмодемьянск.	1078	273	162	470	161	12
Цивильскій . . .	8627	3571	1120	1757	2066	113
Ядринскій	3519	1054	223	1603	530	109
Царевококшайск.	2416	135	128	1670	483	..
Лашевскій	134.555	66.377	12.223	16.476	38.672	807
Тетюшскій	18.825	12.027	1264	2485	2934	115
Спасскій	123.468	60.202	16.514	11.656	33.468	1628
Чстополюскій . .	89.658	19.670	5268	49.220	13.810	1690
Мамадышскій . .	12.230	1649	591	6702	3268	20
Итого	478.919	202.726	46.102	100.961	123.057	6.073

Крестьянамъ приходится:

	Всей земли на душу.	Пашни на тягло.	Сѣнокоса.	Усадебной съ гумн. и огородами, кв. саж.
Въ Казанскомъ	3, 3	6, 9	0, 8	662
— Свияжскомъ	4, 5	7, 8	1, 16	849
— Чебоксарскомъ	2, 5	5, 2	0, 9	686
— Козьмодемьянскомъ . .	2, 3	4, 5	0, 7	762
— Цивильскомъ	2, 75	5, 6	0, 9	630
— Ядринскомъ	2, 66	5, 2	1, 28	918
— Царевококшайскомъ . .	2, 4	4, 6	0, 42	1275
— Лашевскомъ	3, 07	5, 9	1, 4	830
— Тетюшскомъ	3, 3	8	1, 12	849
— Спасскомъ	3, 66	7, 3	1	1018
— Чстополюскомъ	3, 08	5, 5	2	691
— Мамадышскомъ	2, 83	6, 3	1, 14	846
Итого средн.	3, 03	6, 08	1, 7	834, 6

Владѣльцы по величинѣ имѣній распределяются такимъ образомъ:

Названіе уѣздовъ.	Число владѣльцевъ.	Изъ нихъ имѣютъ:					
		Менше 20 Душъ.	Отъ 20 до 50.	Отъ 50—100.	Отъ 100—500.	Отъ 500—1000.	Отъ 1000—3000.
Казанскій	127	24	33	37	32	1	. .
Козьмодемьянскій.	6	1	2	3
Лашевскій	230	27	49	68	79	5	2
Мамадышскій . . .	11	1	3	6	1
Свияжскій.	79	23	14	12	26	1	3
Спасскій	164	39	24	42	48	9	2
Тетюшскій.	68	14	17	15	21	1	. .
Царевококшайск . .	8	3	2	1	2
Цивильскій	23	5	9	4	5
Чистопольскій . . .	97	16	34	19	23	3	2
Чебоксарскій. . . .	27	2	10	7	8
Ядринскій	13	. .	8	5
Итого	853	155	205	219	245	20	9

Слѣдовательно, въ Казанской губерніи преобладаютъ небольшія имѣнія. Владѣльцы малыхъ имѣній отъ 20 и ниже до 50 душъ составляютъ почти 44%, а число владѣльцевъ большихъ имѣній отъ 500 душъ и болѣе не составляетъ и 3, 5%. Притомъ значительно большая часть имѣній на пашнѣ; оброчные крестьяне составляютъ только $\frac{1}{4}$ изъ общаго числа.

О величинѣ оброка можно видѣть изъ слѣдующаго (*). Средній оброкъ, выведенный изъ имѣній, находящихся въ разныхъ уѣздахъ, преимущественно по Волгѣ, гдѣ есть пристани, при надѣлѣ землею 5 десятинъ на душу, простирается:

- Съ души до. 10 р. 31 к.
- тягла (2 $\frac{1}{2}$ д.) — 25 — 78 —
- десятины. — 2 — 5 —

(*) Сзд. изъ Комитета объ улучшеніи быта крестьянъ.

Въ пользованіи помѣщиковъ:

	Общее число десятинъ.	Въ томъ числѣ пахатной.	Луговой.	Л ъ с у:		Выгонной.
				Стросваго.	Дровянаго.	
Казанскій	37.960	16.346	3708	6800	11.013	93
Свіяжскій	38.154	18.433	3661	1759	13.152	1149
Чебоксарскій . .	8429	2989	1240	363	3500	337
Козьмодемьянск.	1078	273	162	470	161	12
Цивильскій . . .	8627	3571	1120	1757	2066	113
Ядринскій	3519	1054	223	1603	530	109
Царевококшайс.	2416	135	128	1670	483	..
Лаишевскій . . .	134.555	66.377	12.223	16.476	38.672	807
Тетюшскій	18.825	12.027	1264	2485	2934	115
Спасскій	123.468	60.202	16.514	11.656	33.468	1628
Чистопольскій .	89.658	19.670	5268	49.220	13.810	1690
Мамадышскій . .	12.230	1649	591	6702	3268	20
Итого . . .	478.919	202.726	46.102	100.961	123.057	6.073

Крестьянамъ приходится:

	Всей земли на душу.	Пашни на тягло.	Сѣнокоса.	Усадебной съ гумн. и огородами, кв. саж.
Въ Казанскомъ	3, 3	6, 9	0, 8	662
— Свіяжскомъ	4, 5	7, 8	1, 16	849
— Чебоксарскомъ	2, 5	5, 2	0, 9	686
— Козьмодемьянскомъ . .	2, 3	4, 5	0, 7	762
— Цивильскомъ	2, 75	5, 6	0, 9	630
— Ядринскомъ	2, 66	5, 2	1, 28	918
— Царевококшайскомъ . .	2, 4	4, 6	0, 42	1275
— Лаишевскомъ	3, 07	5, 9	1, 4	830
— Тетюшскомъ	3, 3	8	1, 12	849
— Спасскомъ	3, 66	7, 3	1	1018
— Чистопольскомъ	3, 08	5, 5	2	691
— Мамадышскомъ	2, 83	6, 3	1, 14	846
Итого средн. . .	3, 03	6, 08	1, 7	834, 6

Владѣльцы по величинѣ имѣній распределяются такимъ образомъ:

Названіе уѣздовъ.	Число владѣльцевъ.	Изъ нихъ имѣютъ:					
		Менѣе 20 душъ.	Отъ 20 до 50.	Отъ 50—100.	Отъ 100—500.	Отъ 500—1000.	Отъ 1000—3000.
Казанскій	127	24	33	37	32	1	. .
Козьмодемьянскій.	6	1	2	3
Лашевскій	230	27	49	68	79	5	2
Мамадышскій	11	1	3	6	1
Свияжскій	79	23	14	12	26	1	3
Спасскій	164	39	24	42	48	9	2
Тетюшскій	68	14	17	15	21	1	. .
Царевококшайск	8	3	2	1	2
Цивильскій	23	5	9	4	5
Чистопольскій	97	16	34	19	23	3	2
Чебоксарскій	27	2	10	7	8
Ядринскій	13	. .	8	5
Итого	853	155	205	219	245	20	9

Слѣдовательно, въ Казанской губерніи преобладаютъ небольшія имѣнія. Владѣльцы малыхъ имѣній отъ 20 и ниже до 50 душъ составляютъ почти 44%, а число владѣльцевъ большихъ имѣній отъ 500 душъ и болѣе не составляетъ и 3, 5%. Притомъ значительно большая часть имѣній на пашнѣ; оброчные крестьяне составляютъ только $\frac{1}{3}$ изъ общаго числа.

О величинѣ оброка можно видѣть изъ слѣдующаго (*). Средній оброкъ, выведенный изъ имѣній, находящихся въ разныхъ уѣздахъ, преимущественно по Волгѣ, гдѣ есть пристани, при надѣлѣ землею 5 десятинъ на душу, простирается:

- Съ души до. 10 р. 31 к.
- тягла (2 $\frac{1}{2}$ д.) — 25 — 78 —
- десятины — 2 — 5 —

(*) Свѣд. изъ Комитета объ улучшеніи быта крестьянъ.

Крайні числа послѣдней величины заключаются между 1 р. 56 коп. и 2 р. 39 к. съ десятины.

Долгъ разнымъ кредитнымъ учрежденіямъ, преимущественно мѣстному Приказу Общественнаго Призрѣнія, на 84,457 заложенныхъ душъ, въ 590 вѣдѣніяхъ, съ процентами и недоимками къ 1-му Января 1859 года равнялся 4,825,582 р. с., т. е. по 57 р. 13 к. съ каждой души. Кроме того, въ 35 имѣніяхъ заложено 12,622 десятины, на сумму 73,535 р.

ХЛѢВОПШЕСТВО.

Распределение земли и уваживаніе.

Во всей губерніи, за ничтожными исключеніями, пахатныя земли дѣлятся на три поля: озимое, яровое и паръ. Сѣвооборотъ обыкновенный трехпольный, употребляемый въ средней полосѣ Россіи: въ первый годъ сѣется рожь, во второй—яровые хлѣба: пшеница, овесъ, ячмень, полба, Гречиха; посѣвы льна весьма незначительны, а гороха и проса еще менѣе; на третій годъ поля остаются подъ паромъ, то есть безъ засѣва.

Удобреніе земли производится не повсемѣстно: уваживаютъ паровыя поля только крестьяне малоземельныхъ селеній, имѣющихъ скудную нечерноземную почву, да и при этомъ все паровое поле удобряютъ только тогда, когда оно близко къ дворамъ. Если же оно удалено, то навозъ кладутъ только на ближайшіе загоны. Тамъ же, гдѣ земли много и она состоитъ изъ чернозема, навозъ большею частію выбрасывается въ овраги.

По наблюденіямъ мѣстныхъ агрономовъ, удобреніе полей навозомъ имѣетъ слишкомъ замѣтное вліяніе на урожай только на нечерноземной почвѣ, между тѣмъ какъ на черноземной средній урожай возвышается отъ удобрения незначительно (*). Это явленіе можно объяснить, кроме естественнаго плодородія земель, дурнымъ состояніемъ скотоводства: скотъ здѣсь повсюду легкій, малокормный и притомъ въ небольшомъ числѣ, такъ что навозъ получается въ самомъ незначительномъ количествѣ. Полагая, что крестьянинъ обрабатываетъ въ каждомъ полѣ 2,2 десятины и имѣетъ двѣ коровы, двѣ лошади и шесть головъ овецъ (а по столько имѣютъ

* Опытъ минеральнаго удобрения почвы въ Казанской губерніи, кажется, не было.

только зажиточные мужики многоземельных селений), навоза получится въ годъ до 260 возовъ или до 3,000 пудъ. Для хорошаго удобренія надо положить до 2,000 пудъ и болѣе на десятину; слѣдовательно, вышесказаннаго количества станетъ только съ небольшимъ на половину обрабатываемаго пространства. Рациональное хозяйство Учебной Сѣверо-Восточной фермы служить нормою удобренія почвъ сѣверной нечерноземной части губерніи: въ послѣдніе годы на десятину тамъ выкладывалось ежегодно 2,000—3,000 пудовъ; между тѣмъ Черемисы и Чуваши, земли которыхъ въ уѣздахъ Козьмодемьянскомъ, Чебоксарскомъ и Царевококшайскомъ никакъ не лучше полей формы, въ каждый третій годъ вывозятъ не болѣе 1500 пудовъ на десятину, а надо еще замѣтить, что Чуваши считаются здѣсь лучшими земледѣльцами: они устраиваютъ небольшіе выселки, дабы удобнѣе было обрабатывать поле, дорожатъ каждымъ клочкомъ земли для пашни. Села ихъ въ этомъ отношеніи расположены очень выгодно: они болѣею частью стоятъ въ оврагахъ, буеракахъ—на мѣстахъ неудобныхъ для посѣва хлѣба. Недостаточное развитіе скотоводства въ губерніи происходитъ частью и отъ недостатковъ луговъ. Общее количество пашни занимаетъ въ губерніи 47,57% всей поверхности. На каждую десятину луговъ приходится пахатной земли по уѣздамъ слѣдующее пространство:

Въ Казанскомъ уѣздѣ	10, 3.
— Лаишевскомъ	3, 4.
— Мамадышскомъ	5, 4.
— Чистопольскомъ	3, 1.
— Спасскомъ	2, 8.
— Тетюшскомъ	8, 4.
— Свіяжскомъ	9, 7.
— Цивильскомъ	19, 2.
— Ядринскомъ	14.
— Козьмодемьянскомъ	7, 5.
— Чебоксарскомъ	8, 6.
— Царевококшайскомъ	8, 8.

Одна изъ главныхъ причинъ, почему земли здѣшнія не удобряются, заключается, между прочимъ, въ передѣлѣ обществами земли; этотъ передѣлъ производится послѣ умершихъ или почему бы то ни было выбыв-

шихъ или прибывшихъ въ общину. Перемены участковъ такъ разнообразны, что крестьянинъ, снявъ ржаное и яровое, не знаетъ гдѣ ему достанется земля на слѣдующій годъ. При общемъ удобреніи передѣлъ не могъ бы служить помѣхою, но тутъ встрѣчается новое затруднительное обстоятельство, при неодинаковомъ разстояніи полей отъ усадьбы,—неравношранный трудъ. Замѣтимъ, что Чуваша пашенную землю дѣлятъ только при ревизіяхъ, а ежегодно одни только луга.

Въ лѣсныхъ уѣздахъ встрѣчается особенность распредѣленія земли подъ посѣвъ хлѣба: выжигаютъ лѣсъ и пепелище на слѣдующій годъ засѣваютъ *рожью*. Три года сряду собираютъ жатву съ такого поля, потомъ его оставляютъ и жгутъ лѣсъ въ другомъ мѣстѣ; такихъ мѣстъ должно быть не мало, судя по тому, что въ одномъ Царевококшайскомъ уѣздѣ, по официальнымъ свѣдѣніямъ, со времени генеральнаго межеванія выжжено только подъ пашни 17,000 десятинъ лѣсу; такія мѣста называются мѣстными жителями *перелогали* и выбираются здѣсь большею частию подѣ сосновыхъ рощъ. Порядокъ засѣва хлѣбовъ на перелогахъ слѣдующій:

На 1-й годъ сѣютъ рожь.

— 2-й — — овесь.

— 3-й — оставляется подъ парь.

— 4-й — опять сѣется рожь, а потомъ мѣсто оставляется вовсе, и только если оно очень близко къ поселенію, то его опять засѣваютъ, но не прежде какъ черезъ 6 или 7 лѣтъ.

Здѣсь будетъ кстати сказать нѣсколько словъ о хозяйствѣ на Сѣверо-Восточной Учебной фермѣ. Количество земли, принадлежащее фермѣ, довольно значительно и позволило испытать различныя системы полеводства; потому были испробованы плодосмѣнная, выгонная и зерновая системы. Собразно съ климатомъ и почвою, въ хозяйствѣ фермы остановились въ послѣднее время на слѣдующемъ порядкѣ: съ 1855 года существуетъ на фермѣ восьмипольный плодосмѣнный сѣвооборотъ съ посѣвомъ вики и торицы и съ усиленнымъ посѣвомъ зерновыхъ хлѣбовъ:

Клиги № 1-й: Парь съ сильнымъ удобреніемъ . на 10 десят.

— 2-й: Рожь — 10 —

Клнѣ № 3-й:	{ Картофель	на 5 десят.
	{ Торица на зеленый кормъ	— 5 —
— — 4-й:	{ Просо	— 5 —
	{ Овесь	— 5 —
— — 5-й:	Вика (удобрение съ осени, а по убор- къ ея посѣвъ озимой ржи на сѣно)	— 10 —
— — 6-й:	Рожь	— 10 —
— — 7-й:	Овесь	— 10 —
— — 8-й:	Гречиха	— 10 —
Итого		на 80 десят.

Въ томъ же году введенъ былъ и обыкновенный трехпольный сѣвооборотъ, всего на 6 десятинахъ, преимущественно для сравненія его съ прочими системами полеводства. Такимъ образомъ, съ 1855 года полеводство фермы состоитъ изъ слѣдующихъ сѣвооборотовъ:

- 1.) Восьмипольнаго плодосмѣннаго съ усиленнымъ посѣвомъ зерновыхъ хлѣбовъ. . . на 80 десят.
 - 2.) Восьмипольнаго выгоннаго (*). — 160 —
 - 3.) Трехпольнаго зерноваго. — 6 —
- Всего. на 246 десят.**

Въ томъ числѣ:

Посѣвъ озимой ржи	на 42 десят.
— яровыхъ хлѣбовъ	— 72 —
— кормовыхъ травъ	— 15 —
— картофеля	— 5 —
Парь	— 32 —
Выгонъ	— 80 —
Итого. на 246 десят.	

(*) Клнѣ 1: парь съ удобрениемъ на 20 десятинахъ.

— 2: рожь	— 20 —
— 3: овесь	— 20 —
— 4—7: выгонъ по 20 дес.	80 —
— 8: овесь	на 20 —

Итого. . . на 160 десятинахъ.

Ежегодно требуется удобренія:

Подъ озимую рожь.	на 32 десят.
— картофель.	— 5 —
— вику въ паровой полѣ.	— 10 —

Итого на 47 десят.

Земледѣльскія орудія ().*

Самое употребительное орудіе для паханія поля—обыкновенная соха съ двумя сошниками и съ запряжкой въ одну лошадь. Это дешевое и несложное орудіе не удовлетворяетъ, однакожъ, требованіямъ хорошей обработки: главный недостатокъ сохи состоитъ въ томъ, что она не раздробляетъ надлежащимъ образомъ землю. Даже и несильномъ влзкія поля, послѣ тщательной вспашки, обыкновенно бываютъ еще покрыты плотными глыбами земли; притомъ соха не опрокидываетъ какъ слѣдуетъ взрываемаый ею пластъ, что особенно видно при обработкѣ пара: корни остаются въ такомъ положеніи, что послѣ перваго взмета поле еще зеленѣетъ. Сохи чувашскія легче чѣмъ русскія. Черемшсы въ Царевококшайскомъ уѣздѣ пашутъ косулей; наконецъ, при распашкѣ новыхъ земель изрѣдка употребляютъ еще *сабанъ*—небольшой плугъ. Въ сабанъ запрягаютъ не менѣе двухъ лошадей, а иногда и болѣе; сабаномъ хорошо опрокидывается дерновой слой, но онъ захватываетъ его въ глубь не болѣе 2½ вершковъ. Поднятая сабаномъ земля имъ же обыкновенно и двоится. Самыя употребительныя бороны брусковатыя съ дубовыми или желѣзными зубьями, но въ употребленіи также и плетенныя. Широкая мотыга служитъ также для обработыванія пашни, именно повей, залежей и вообще полей заросшихъ толстымъ дерномъ. Молотильныя машины, вѣялки и прочія усовершенствованныя орудія—плуги, распашники, введены, и то отчасти, при общественныхъ запашкахъ на фермахъ и у помѣщиковъ; за этими ничтожными, исключеніями, весь земледѣльческій народъ довольствуется самыми грубыми описанными орудіями.

(*) О неподвижномъ состояніи земледѣлія относительно усовершенствованія въ теченіи цѣлаго столѣтія можно судить по статьѣ «Записокъ Казанск. Экон. Общ. 1859 года, №№ 1 «Сто лѣтъ назадъ», «Письмо о земледѣльствѣ въ Казанской и Оренбургской губерніяхъ».

Хлѣбъ сушится въ ригахъ у помѣщиковъ, въ овинахъ и полузакрытыхъ овинахъ или въ такъ называемыхъ шишахъ у земледѣльцевъ. Чуваши и Черемисы повсемѣстно, а отчасти и Татары сушатъ хлѣбъ всегда послѣднимъ способомъ: *шишъ* состоитъ изъ длинныхъ колевъ 6 до 12-ти, часто другъ подлѣ друга наставленныхъ кружкомъ; сверху эти колья связываются лыкомъ; снаружи обкладываютъ соломою; снопы помѣщаются внутри шиша; въ землѣ устроена печь съ подтопкою. Шиши передъ овинами имѣютъ то неудобство, что хлѣбъ въ нихъ хуже просушивается и потому шишъ топится только въ хорошую тихую погоду. Жнутъ серпомъ преимущественно жемчужины и только греча и горохъ всегда косятъ, а овесъ при дурномъ урожаѣ. Молотятъ цѣпами; мѣстами зерно вышелушиваютъ также ногами лошадей; вѣютъ обыкновенно лопатой на вѣтеръ.

Воздѣлываніе пашни. Способы приготовленія земли подъ разные посѣвы слѣдующіе: подъ озимь поле вспахивается два раза; въ началѣ Іюня подымается паръ; спустя недѣлю или двѣ его боронятъ; второй разъ пашутъ передъ посѣвомъ въ концѣ Іюля или въ началѣ Августа. Подъ яровой хлѣбъ земля пашется весною большею частію одинъ разъ; на рыхлыхъ земляхъ зерно прямо запахивается. На Сѣверо-Восточной Учебной фермѣ подъ озимь земля такъ готовится: осенью поле пашется косулею и до наступленія морозовъ боронится желѣзными боронами. Весною, въ концѣ Мая, вывозится навозъ и тотчасъ запахивается. При запахиваніи навоза передъ каждымъ пахаремъ идетъ пѣшій работникъ, который граблями сгребаетъ навозъ въ борозду подъ косулю.

Подъ овесъ.—Тѣ поля, которыя были подъ рожью и торицей, пашутъ около половины Августа и черезъ двѣ недѣли боронятъ. Когда же овесъ сѣютъ на выгонныхъ поляхъ, то вспашка производится ранѣе, именно во второй половинѣ Іюля; затѣмъ поле боронится; если и послѣ этого сорныя травы, особенно пырей, вновь взойдутъ, то осенью пашутъ еще разъ. Весною запаханный овесъ боронится и потомъ укатывается каткомъ.

Подъ гречиху. Поле вспахивается осенью, боронится уже весною, за недѣлю передъ посѣвомъ, лапчатыми боронами. Когда же весна дождлива, то весною поле перепашивается. Сѣютъ подъ соху когда земля суха, а подъ борону когда сыра. Послѣ посѣва производится укатываніе поля.

Порядок сѣвки разныхъ хлѣбовъ весною слѣдующій: первымъ сѣется овесъ, за нимъ пшеница, полба, ячмень, ленъ, конопля, горохъ и греча. Въ южной половинѣ губерніи начинаютъ пахать и сѣять около 15-го Апрѣля, и кончаютъ къ 1-му Юня. Татары и Чуваши нѣсколько раньше Русскихъ и Мордвы. Тѣ и другіе обыкновенно задерживаются въ начинаніи работъ праздникомъ Пасхи и приступаютъ къ полевымъ работамъ большею частію только на Оминой недѣлѣ.

Съ другой стороны, и Чуваши не работаютъ въ полѣ отъ Семика (четвергъ передъ Троицей) до Петрова дня (29 Юня), такъ что паръ, если они его не успѣютъ обработать до Семика, допахивается въ одно время съ посѣвомъ. Одно изъ настоятельныхъ требованій для улучшенія существующаго хозяйства заключается въ томъ, чтобъ яровое поле вспахивалось съ осени, какъ это дѣлается на С.-В. Учебной фермѣ; черезъ это земля лучше разрыхляется, а весною не будутъ набираться слѣшныя работы, по необходимости производимыя безъ малѣйшей тщательности. Никакого ухода за растеніями во время ихъ развитія не существуетъ; поляютъ развѣ только небольшіе загоны маслячныхъ растеній льна и конопли.

Родъ воздѣлываемыхъ хлѣбовъ. Въ Казанской губерніи сѣются: озимая и яровая рожь, яровая пшеница, полба, ячмень, овесъ, просо, гречиха, горохъ, картофель, конопля и ленъ. Объ успѣхѣ произрастанія и свойственности всѣхъ этихъ растеній здѣшней природѣ можно судить по посѣвамъ на Сѣв.-Вост. Учебной фермѣ. Опыты эти показали, что успѣшное воздѣлываніе пшеницы, полбы, ячменя, гороха, конопли и льна слишкомъ много зависитъ отъ рѣзкихъ переѣнъ здѣшняго сухаго климата, и что разведеніе этихъ хлѣбовъ можетъ быть надежно только при очень хорошемъ удобреніи и правильной обработкѣ. Что здѣшнему климату пригодны только нѣкоторые, немногіе изъ вышеприведенныхъ злаковъ, видно между прочимъ и изъ того, что посѣвы пшеницы, проса, ячменя и др. хлѣбовъ въ Казанской губерніи незначительны.

По количеству посѣва между полевыми растеніями въ Казанской губерніи первое мѣсто занимаетъ озимая рожь. Почвы здѣшнія болѣе соответствуютъ этому хлѣбу чѣмъ всякому другому: на хорошихъ поляхъ рожь родится съ полнымъ жерномъ, тонкой оболочкой и даетъ добротную, чистую, бѣлую муку.

Рожь сѣютъ въ первыхъ числахъ Августа; вездѣ стараются высѣвать ее какъ можно ранѣе, потому что жары, бывающіе въ Августѣ, нерѣдко быстро переходятъ въ холодную осеннюю погоду, а въ этомъ случаѣ поздно посаженная рожь не можетъ хорошо укорениться и переносить малоснѣжную, суровую зиму, а также и сухую весну. На песчаныхъ и сухихъ мѣстахъ во многихъ русскихъ и черемисскихъ деревняхъ по луговой сторонѣ Волги разводится и прекрасно растетъ яровая рожь (ярица); она имѣетъ крупное зерно и даетъ бѣлую муку. Нерѣдко случается, что и озимая рожь гибнетъ отъ климатическихъ вліяній: подвергается вымочкамъ на низкихъ мѣстахъ, а на высокихъ иногда вымерзаетъ; вслѣдствіе этого ярица дѣлается особенно важною во всякомъ хозяйствѣ. Рожь поспѣваетъ неодинаково: самое раннее созрѣваніе 6-го, а самое позднее 23-го Іюля. Пшеница воздѣлывается въ небольшомъ количествѣ, и то желкая, буроватая, больше для домашней надобности. Изъ другихъ яровыхъ хлѣбовъ ячмень и овесъ рождаются повсемѣстно. Въ нагорной сторонѣ, въ Тетюшскомъ и особенно Чебоксарскомъ, Козьмодемьянскомъ и Свияжскомъ уѣздахъ, пшеницы сѣютъ очень мало; въ яровыхъ поляхъ здѣсь только овесъ и греча; послѣдняя родится весьма хорошо, и имѣетъ такое же крупное зерно, какъ и въ закамской сторонѣ. Овесъ хотя и подвергается неурожаю отъ засухи болѣе другихъ хлѣбовъ, но сѣется въ значительномъ количествѣ, ибо сѣномъ губернія вовсе не богата.

Овесъ сѣютъ здѣсь послѣ 9 Мая. Не смотря на такой поздній посѣвъ, при благоприятной веснѣ, т. е. когда Май мѣсяцъ не холоденъ и не сухъ, а въ Іюнѣ перепадетъ нѣсколько дождей, урожай всегда получается хорошій. Овесъ обыкновенно поспѣваетъ въ 90 дней. Лучшіе овсы рождаются въ закамской сторонѣ—въ Спасскомъ, Лаишевскомъ и Чистопольскомъ уѣздахъ; въ этихъ мѣстахъ овесъ довольно полновѣсенъ (29½ фунт. мѣра), между тѣмъ какъ въ западной и сѣверной сторонѣ губернія зерно его тоще. Однолѣтніе хлѣба разныхъ породъ и отличій разводятся пока въ видѣ опыта, у нѣкоторыхъ помѣщиковъ и въ образцовыхъ фермахъ, такъ напримѣръ: овсы иностранной породы, пшеница, ячмень и масличныя растенія. На выставку сельско-хозяйственныхъ произведеній, бывшую въ 1852 году, представлены были помѣщиками Казанской губерніи: овсы—англійскій, картофельный и голый. Пшеницу бѣлотурку сѣяли въ

нѣкоторыхъ помѣщичьихъ имѣніяхъ; но она, перерождаясь съ каждымъ годомъ, наконецъ, перестала давать сѣмяна.

Испытанія разныхъ породъ хлѣба, дѣлавшіяся на Сѣверо-Восточной фермѣ, показали, что изъ всѣхъ породъ наиболѣе свойственна здѣшнему климату яренская рожь: она болѣе другихъ выдерживаетъ климатъ, менѣе подвержена вымерзанію и вліянію неблагоприятной погоды во время цвѣтенія и при всемъ этомъ тяжеловѣсна. Въ 1856 году, будучи посеяна на легкой и малоплодородной почвѣ, она имѣла 45½ фунтовъ вѣсу въ четверикѣ. Такія свойства обратили вниманіе хозяевъ и въ 1856 году продано на фермѣ яренской ржи небольшими количествами на сѣмена помѣщикамъ для опытовъ до 15 четвериковъ.

Картофель составляетъ главное огородное растеніе Черемисъ, Чувашъ и Татаръ; на поляхъ онъ появляется еще весьма мало и то только въ окрестностяхъ Казани, въ которой можно его сбывать. Въ другихъ мѣстахъ картофель въ полѣ попадаетъ развѣ только близъ винокуренныхъ заводовъ. Не смотря на значительно большую урожайность этого растенія сравнительно съ другими хлѣбами, врядъ-ли посѣвъ его въ значительномъ количествѣ можетъ распространиться до тѣхъ поръ, пока не лягутся вѣрные мѣста сбыта этого продукта.

Ленъ сѣется на небольшихъ загонахъ почти повсюду, но болѣе распространенъ по берегамъ Вятки и Камы; коноплю и хмѣль сѣютъ преимущественно Чуваша и Черемисы.

Урожай. Недостаточное удобреніе полей и порядочный урожай, почти всюду по губерніи получаемый, служитъ доказательствомъ огромнаго природнаго плодородія здѣшнихъ земель. Старожилы, однакожъ, замѣчаютъ, что въ настоящее время растительная сила земли значительно угасаетъ; это доказывается еще залежами и тѣмъ, что сорныя травы, какъ-то: лебеда, пырей, обычные спутники хлѣбовъ, показываются теперь только на самыхъ тучныхъ черноземныхъ почвахъ. Увеличивающаеся пародонаселеніе и истощеніе почвы настоятельно требуютъ переменъ и улучшеній въ земледѣльческихъ орудіяхъ, въ способѣ воздѣлыванія полей и, наконецъ, въ средствахъ для удобренія почвы. Новый способъ удобренія долженъ заключаться въ минеральныхъ веществахъ. Послѣдній вопросъ, составляю-

ний важнейшее улучшение въ хлѣбонашествѣ, остается пока еще только теоретически рѣшеннымъ вопросомъ.

Одна и та же почва въ разныхъ мѣстахъ даетъ урожай неодинаковый, где зависитъ главнымъ образомъ отъ толщины черноземнаго слоя и подпочвы. По агрономическимъ изслѣдованіямъ, разныя почвы Казанской губерніи обладаютъ слѣдующею растительною силою:

Урожай ржи. Поле безъ удобренія; посѣвъ по 10 четверикамъ на десятину.

При лучшемъ черноземѣ и самомъ выгодномъ положеніи поля	63 четверика	т. е.	6, 3. безъ сѣмянъ.
На худшемъ	6	—	0, 6. —
— хорoшемъ черноземѣ . . .	54	—	5, 4. —
— среднемъ — . . .	42	—	4, 2. —
— хорoшемъ нечерноземѣ .	30	—	3, 6. —
— среднемъ — . . .	18	—	1, 8. —

Отъ удобренія 300 пудовъ навоза на паровую десятину урожай бываетъ 6-ю четвериками болѣе вышеприведенной нормы. На земляхъ, разчищенныхъ изъ-подъ дуба и орѣшника, урожай отъ 6 до 12 зеренъ.

Свѣдѣнія изъ помѣщичьихъ имѣній даютъ слѣдующіе результаты:

Посѣвъ. Урожай безъ сѣмянъ.

Чистопольскаго уѣзда:

С. Земіево: среднія за 14 лѣтъ 9 четверик.	58 четверик.	или 6½ зеренъ.
— Богородское — 14 — 9 —	53 —	— 5½ —

Спасскаго уѣзда:

— Никольское — 14 — 9 —	46 —	— 5½ —
— Полянки — 14 — 9 —	38 —	— 4½ —
— Порѣировка — 11 — 9 —	36 —	— 4 —

Цивильскаго уѣзда:

— Рыднино — 5 — 9 —	45 —	— 5 —
---------------------	------	-------

Казанскаго уѣзда:

— Хотня — 14 — 7 —	44 (*) —	— 6½ —
--------------------	----------	--------

(*) Кустовая рожь.

На Северо-Восточной Учебной фермѣ:

	Съ 1845 по 1850.	Съ 1853— 1856.	Посѣвъ на десятину, четвертей:
Рожь . . . самъ	5, 57	7, 3	1
Овесь . . . —	2, 98	3, 93	Отъ 2 до 2½
Рожь яровая —	3, 03	4, 05	1
Гречиха . . —	2, 81	5	1
Пшеница . . —	2, 45	. .	1
Ленъ . . . —	3, 33	. .	½
Картофель . —	4, 6	7, 9	6

Разсматривая по вышеприведенной таблицѣ урожай въ два періода, ясно видно, что въ самое непродолжительное время урожай возвысился. Это должно приписать улучшенію полей вслѣдствіе хорошей обработки и достаточнаго удобренія.

По нагорной сторонѣ Волги урожай вообще очень плохъ; мѣстами (с. Антоновка) яровое не всегда даетъ сѣмена; урожай озими въ 2½ зерна считается уже удовлетворительнымъ, а самъ-4—наивысшимъ.

Между тѣмъ геогностическій составъ почвы въ поволжьѣ особенно благоприятствуетъ растительности. Плохіе урожай могутъ быть объяснены вообще дурнымъ воздѣлываніемъ пашни, которое здѣсь встрѣчаетъ новое препятствіе—гористыя поля.

На основаніи всѣхъ вышеприведенныхъ данныхъ, собранныхъ, замѣтимъ, въ мѣстностяхъ, лежащихъ въ черноземной полосѣ, и притомъ объ урожай помѣщичьихъ полей, которыя удабриваются и обрабатываются, вслѣдствіе присмотра, лучше чѣмъ крестьянскія поля, для средняго урожая ржи по губерніи слѣдуетъ принять предѣлы отъ 4 до 5 зеренъ безъ сѣмянъ.

Урожай яровыхъ хлѣбовъ, наиболѣе распространенныхъ, т. е. пшеницы, гречи и овса, выражается по числу зеренъ такимъ образомъ, что если урожай ржи принять за 1, то для гречи и пшеницы будетъ то же количество, т. е. 1, а для овса 0,75.

Достоинство лучших зѣнныхъ хлѣбовъ видно изъ образчиковъ, представленныхъ на выставку сельскихъ произведеній 1859 года.

	Вѣсь четверика:			Вѣсь 100 зер.
	Пуды.	Фун.	Зол.	Грамы.
<i>Рожь.</i>				
Сѣверо-Восточной Учебной фермы:				
Озимая	1	4	..	1,825
Яровая	1	2	..	1,655
Отъ помѣщиковъ:				
Изъ деревни Моркваши озимая	1	2	48	1,782
— села Змѣева	1	5	33	1,522
Крестьянъ Казанской губерніи, 5 пред- } отъ ставителей } до	1	2	63	1,465
	1	1	78	1,342
<i>Пшеница.</i>				
Изъ помѣщичьихъ имѣній	1	7	15	3,400
Крестьянами Казанской губерніи, Свияж- } скаго уѣзда }	1	7	15	1,995
	1	6	42	1,850
6-ти представителей крестьянъ Казан- } отъ ской губерніи } до	1	7	84	1,775
	1	5	60	1,660
<i>Ягмень.</i>				
Сѣверо-Восточной Учебной фермы	29	94	3,022
Крестьянъ Казанской губерніи } отъ } до	..	36	45	2,965
	..	36	48	2,405
Лучшій изъ Вятской губерніи	1	6	84	5,760
<i>Овесъ.</i>				
Обыкновенной породы (Чистоп. уѣзда.) (} Помѣщ. имѣн.)	..	33	12	2,750
Картофельный } } Свияжскаго уѣзда }	..	33	48	2,690
	..	31	48	2,445
Обыкновенный }	..	31	6	2,083
	..	28	66	2,270
Крестьянъ Казанской губерніи }	..	28	06	2,005
Сѣверо-Восточной Учебной фермы }	..	26	88	2,4

Большую же часть хлѣба, особенно покупаемый у крестьянъ, далеко уступаетъ въ своемъ достоинствѣ вышеприведеннымъ образцамъ. По отзывамъ хлѣбныхъ торговцевъ, чаще всего встрѣчается рожь вѣсомъ отъ 38 до 41 фунт. въ четверкѣ; не рѣдкость, однакожъ, у мужика хлѣбъ и 37-ми-фунтоваго вѣса.

Общее количество хлѣба, производимаго губерніей, можетъ быть приблизительно опредѣлено слѣдующимъ образомъ: $\frac{1}{2}$ всей пашенной земли подъ озимью, съ посѣвомъ 8 четвериковъ или четверти на казенную десятину, даетъ:

Озимаго	4.511.702	четверти.
Яроваго по 2 четверти на такую же десятину	7.018.934	—
<hr/>		
Итого	11.530.636	четвертей.

Расходъ.

Сѣмяна	2.477.292	—
На продовольствіе 1.500.000 жителей въ годъ, на раструску муки, когда ея мелютъ, и кормъ скота, полагая среднимъ числомъ 5 четв. въ годъ на человѣка.	6.750.000	—
На винокурениіе, полагая изъ четверти 8 ведръ	63.500	—
<hr/>		
Итого	9.290.792	четверти.

Такимъ образомъ остается 2.240.844 чет. Это количество поступаетъ въ продажу. По торговымъ свѣдѣніямъ (*), изъ Казанской губерніи отпускается ежегодно до 2,400,000 четвертей; но какъ мы увидимъ, что въ отпускъ хлѣба съ казанскихъ пристаней принимаютъ значительное участіе сосѣднія губерніи, а изъ Казанской хотя хлѣбъ и сбывается также въ другія близлежащія, но сравнительно не въ большомъ количествѣ, такъ что вышеприведенный приблизительный расчетъ объ общемъ количествѣ хлѣба, производимомъ губерніею, достаточно вѣренъ.

(*) См. ниже о хлѣбной торговлѣ.

ДѢЯТЕЛЬНОСТЬ ОБРАБОТКИ.

Обработка земель наймомъ встрѣчается весьма рѣдко, ибо поземельный наделъ здѣсь небольшой. По хозяйственной сѣвѣ, произведенной въ дачахъ государственныхъ крестьянъ, приходится на душу по $\frac{1}{4}$ десятины всѣхъ угодій; хотя эта пропорція приходится на мѣстности юго-восточной стороны, гдѣ пастбищъ и сѣнокосовъ болѣе, но увеличеніе пашенной, земель въ прочихъ мѣстахъ не можетъ быть значительно, потому что здѣсь болѣе лѣсу. Въ частности, конечно, мѣстами бываетъ надобность въ наемныхъ рабочихъ. Крестьяне для этого болѣею частью дѣлаютъ такъ называемую *ложку*, т. е. вмѣсто платы кормятъ и угощаютъ виномъ пришедшихъ къ нимъ работать. Изъ другихъ губерній для земледѣльческихъ работъ сюда не приходятъ. Заработная земледѣльческая плата по уѣздамъ почти одинакова; это происходитъ отъ однообразія въ хозяйствѣ и почти одинаковой стоимости содержанія работника.

Большое вліяніе на заработную плату оказываютъ: во-1-хъ, мѣстная промышленная дѣятельность, сосредоточенная въ долину Волги, а во-2-хъ, племенное различіе: Татарину всегда платится меньше, чѣмъ Русскому, Мордвину, а тѣмъ болѣе Чувашенину. Послѣдніе особенно отличаются своимъ трудолюбіемъ. Нерѣдко даже женщина-Чувашка получаетъ одинаковую плату съ работникомъ, а случается, что ей платятъ и болѣе чѣмъ мужику.

Годовыхъ работниковъ здѣсь мало; ихъ держатъ только богатые крестьяне. Изъ промысловыхъ вѣдомостей, составленныхъ Коммисією уравненія денежныхъ сборовъ, видно, что между государственными крестьянами годовые работники составляютъ $\frac{1}{16}$ часть всѣхъ промышленниковъ, и большая часть изъ нихъ находится не въ земледѣльской полосѣ; въ этой же послѣдней число ихъ совершенно ничтожно, и ограничивается нѣсколькими десятками. Въ годовые работники идутъ обыкновенно бездомные сироты и бѣдняки. Годовой работникъ деньгами получаетъ обыкновенно до 19 рублей, не считая хозяйской одежды и пищи.

Въ теченіе же 7-ми мѣсяцевъ лѣтнихъ работъ, какъ болѣе нанимаютъ здѣсь, средняя плата работнику 14 руб. 50 коп., наибольшая въ Казанскомъ уѣздѣ 17 руб., а наименьшая въ Ядринскомъ, между Чувашиами,

11 руб. Въ послѣдствіи уѣздѣ годовыхъ работниковъ очень мало, почти не встрѣчается. Пища работника въ теченіи того времени обходится среднимъ числомъ 7 руб. 28 копѣекъ; дороже она въ западныхъ уѣздахъ: Козьмодемьянскомъ, Ядринскомъ, Салтскомъ, Чебоксарскомъ и Цивильскомъ, именно 8 руб. 3 коп. Годовая задержка на пищу работника въ западныхъ уѣздахъ 15 руб. 45 коп., а въ прочихъ 11 руб. 80 коп.

Если присоединить сюда другія траты, какъ-то: на одежду, отопленіе и освѣщеніе, именно: на первое 6 руб. 75 коп., а освѣщеніе и отопленіе 2 руб., то вся сумма задержекъ будетъ 30 руб. 53 коп. для работника и 20 для работницы. Наибольшая трата на первого въ Казанскомъ уѣздѣ почти 33, а наименьшая въ Ядринскомъ 28 руб. Принимая въ 7-ми-мѣсячномъ періодѣ времени 160 рабочихъ дней, средняя стоимость каждаго лѣтняго дня работника будетъ: 19 коп., работницы 12, в коп. Отъ этой нормы наиболѣе удаленъ Казанскій уѣздъ, гдѣ приходится 20 коп., и Ядринскій, гдѣ приходится вѣскольکو менѣе 17 коп.

Годовая работница получаетъ половину заработка мужчины за лѣтнее время т. е. 7 руб. 25 коп., а зимой ей только дается продовольствіе, одежда, освѣщеніе и помѣщеніе. Принявъ, что стоимость 5-ти рабочихъ зимнихъ мѣсяцевъ равна $\frac{1}{2}$ стоимости 7-ми лѣтнихъ, годовая плата работника будетъ 40 руб. 65 коп., работницы 27 руб. 38 коп., или, считая въ году 260 рабочихъ дней, годовая плата: за день 15,63 коп. работнику и 10,53 коп. работницѣ. Годовая стоимость содержанія лошади 24 руб. 63 коп. Считая въ году 220 конныхъ дней, для одного мужскаго коннаго лѣтняго дня получимъ. 30, 17 коп.

Женскаго.	23, 85 —
Зимняго мужскаго коннаго.	21, 2 —
—— женскаго пѣшаго.	6, 84 —
Лѣтняго тягловаго	{ мужскаго коннаго { 43 — и женскаго пѣшаго. }
Годоваго тягловаго	35 —

На этих основаниях, обработка озимой десятины, при среднем урожае 50 пудовъ ржи безъ сѣмянъ и при среднемъ разстоянн 1½ верста отъ усадьбы, будетъ стоить:

1.) *Два вспашки, два бороны, посевъ:*

	Число дней.	Стоимость.
Мужскихъ	5, 36	102, 45 к.
Женскихъ	2, 12	27, 19 —
Конныхъ	9, 60	107, 52 —
Итого		2 р. 37, 16 к.

2.) *Жатва, перевозка, сушка и молотба:*

Мужскихъ	7, 11	136, 15 к.
Женскихъ	12, 97	166, 40 —
Конныхъ	1, 38	75, 45 —
Итого		3 р. 18 к.

ВСЕГО 5 р. 55, 16 к.

Яровой десятины ().*

Приготовительныя работы	2 р. 37, 16 к.
Уборочныя	2 р. 77, 87 к.

Если десятина поровну раздѣлена на три поля, то обработка круглыхъ числомъ будетъ стоить 3, 56½ к.

(*) Оцѣнка эта составлена въ Комитетъ объ улучшенн быта крестьянъ В. В. Трубино-вымъ. Въ тотъ же Комитетъ былъ представленъ Лавинскимъ помѣщикомъ Г. Блиновъ слѣдующн вольнонаемный расчетъ стоимости обработки: при уплатѣ денегъ впередъ за 6 недель, обработка озимой экономической десятины стоить 5 р. 61 коп.,
яровой — — — — — 5 — 20 —

Итого 10 р. 81 коп.

Или среднимъ числомъ одной десятины трехпольнаго хозяйства . . . 3 р. 60½ к. се

При урожае ржи 50 пуд. безъ сѣмянъ съ ошмой десятини и 37½ пуда ржи съ зрелой и при средней цѣнѣ 25 коп. за пудъ, валовой доходъ съ десятины трехпольнаго хозяйства будетъ 29 пуд. 6½ фун., или

денегми.	7 р. 29½ к.
Обработка десятины круглымъ числомъ	3 — 50 к.
Или чистый доходъ	3 — 79 —

Присоединивъ сюда солону, полагаю на каждый пудъ зерна 2 пуда солонны, по 1 коп. за пудъ 60 пуд., на 60 коп.

серебрянъ	60 —
---------------------	------

Чистый доходъ 4 р. 39 к.

Чтобы получить изъ чистаго дохода ренту землевладельца, слѣдуетъ отдѣлить еще долю капиталиста. На основаніи постоянного отношенія, *это валовой доходъ относится къ сему же доходу за исполненіемъ заработной платы, какъ сей послѣдній къ чистой поземельной рентѣ*, рента получится слѣдующая:

$$789 : 439 = 439 : X.$$

Рента X будетъ равна 2,34 коп.

Такимъ образомъ валовой доходъ распределяется на слѣдующія пропорціи: а.) работнику 55, 1%; б.) капиталисту 14, 4%; в.) землевладельцу 30%. Принявъ ренту съ десятины пахатной земли круглымъ числомъ 2 р. 40 коп. и капитализируя ее изъ 6%, какъ на обыкновенный ростъ съ недвижимаго капитала, получимъ стоимость одной десятины пахатной земли 40 руб. Этотъ выводъ вполне подтверждается фактическими показаніями (см. стр. 281).

Поданная земледельческая плата весьма различна: она зависитъ отъ времени года, свойства самыхъ работъ, мѣстности и многихъ другихъ случайныхъ условій.

САДОВОДСТВО.

Въ Казанской губерні садоводство существуетъ въ самомъ незначительномъ размѣрѣ. Суровый климатъ есть главная помѣха къ его распространенію. На нагорной сторонѣ Волги, въ уѣздахъ Тетюшскомъ, Свияжскомъ, Чебоксарскомъ и Козьмодемьянскомъ фруктовые сады состоятъ преимущественно изъ яблонь и потому вишневыхъ деревьевъ; груши, сливы, дули, кедры, имѣющіеся въ нѣкоторыхъ садахъ, составляютъ рѣдкое исключеніе. Садовыя ягоды—клубника, малина, разводятся въ большомъ количествѣ около Казани, въ селахъ Верхнемъ и Нижнемъ Условахъ. Въ заволжѣ, въ Царевококшайскомъ уѣздѣ садовъ нѣтъ вовсе. Въ Казани считаютъ 370 садовъ и подъ ними 219 десят. земли; но въ числѣ садовъ всего очень немного такихъ, которые приносятъ хорошій доходъ.

Въ Козьмодемьянскомъ уѣздѣ хотя и считается наибольшее число садовъ изъ всѣхъ уѣздовъ, но деревья тамъ самыхъ простыхъ породъ. Всего считаютъ въ этомъ уѣздѣ до 1,300. Главный плодъ здѣшнихъ садовъ яблоки; они сбываются обыкновенно на базарахъ; въ урожайные годы цѣны спускались до 15 коп. сер. за пудъ; обыкновенная же цѣна 30 коп. Барышники, скупающіе эти яблоки, отправляютъ ихъ въ Вятскую губернію. Самые лучшіе сады находятся въ Свияжскомъ уѣздѣ, въ приволжскихъ деревняхъ, и состоятъ изъ различныхъ сортовъ яблонь; здѣсь водятся мальтъ, анисъ, скороспѣлка, хорошавка, пудовщина и нѣкоторые другія. Чтобы посадить яблоно 3—5 лѣтъ берутъ 30 коп. сер. съ тѣмъ, что если дерево не примется, то его замѣняютъ новымъ.

Въ луговой сторонѣ, какъ уже сказано, садовъ нѣтъ вовсе; въ нагорной — чѣмъ сѣвернѣе, тѣмъ они хуже. Лучшіе и самые большіе сады въ Свияжскомъ и Тетюшскомъ уѣздахъ, въ слѣдующихъ мѣстахъ: въ Ташевкѣ, Красновидовѣ (250 садовъ), Лабыжкѣ (170), Буртасахъ, Шелангѣ (136 садовъ), Тенькахъ (700), Богородскомъ (200), Антоновкѣ (150). Лучшіе сорта яблокъ привозятся въ Казань изъ Симбирской и преимущественно Саратовской губерній.

Топоръ	50 коп.
Лопата и метла	15 —
Вилы долгиа и короткיא	10 —
Пудовка	50 —
Лукошко	7 —

Наемъ земель. Насмная цѣна за десятину весьма различна: она зависитъ отъ качества почвы, мѣстности и т. п.; вообще надо сказать, что наемъ земли для обработки распространенъ здѣсь весьма мало оттого, что вообще надѣлъ земли небольшой, да и притомъ земледѣліе составляетъ коренной промыселъ жителей. Въ приволжскихъ селеніяхъ, гдѣ земля мало плодородна, и гдѣ сосредоточено промышленное населеніе, земля цѣнится ни во что: судопромышленникъ часто предлагаетъ свой пай за то только, чтобы взяли прокормить зимою его корову, или просить за десятину 30 и 40 коп. сер.; но и въ этомъ случаѣ на 20 человекъ, отдающихъ свою землю, является вчетверо меньше желающихъ ее взять. Переторжка всегда производится въ кабакъ и кончается тѣмъ, что одни пропиваютъ свои деньги, другіе—землю; покочивши такъ сдѣлку, обѣ стороны расходятся совершенно довольныя. Ближе всего къ дѣйствительной наемной цѣнѣ подходятъ плата за священно и церковно-служительскія земли. Смотря по плодородію, плата бываетъ различна: такъ, напримѣръ, за десятину хорошей темно-сѣрой земли плата отъ 4 — 2 руб. сер. Смотря по мѣстности, дурная земля берется за 50 коп. и ниже; за десятину заливаго сѣнокоса 1, 50 к., за десятину осоки и др. грубыхъ травъ 50 к.

Продажныя цѣны.

Свѣдѣнія о продажныхъ цѣнахъ земли (1855—1856 г.) получены частнымъ образомъ. Показанія официалныя въ этомъ случаѣ удаляются отъ дѣйствительности; по нимъ цѣна обыкновенно понижается для того, чтобы совершить купчую въ Уѣздномъ Судѣ, а не въ Гражданской Палатѣ и заплатить меньше пошлинъ.

Тетюшскій	51,550	10,180	1,192	1,247	64,169
Свияжскій	34,930	25,190	..	100	60,220
Цивильскій	89,203	5,790	94,993
Ядринскій	82,834	1,900	..	340	85,074
Чебоксарскій	186,230	4,000	190,230
Козьмодемьянскій . .	303,288	800	..	493	306,581
Царевококшайскій .	537,801	8,100	..	460	546,361
Итого	1,941,801	319,720	7,949	8,160	2,277,630

Такимъ образомъ абсолютно наибольшее количество лѣса въ слѣдующихъ уѣздахъ: Царевококшайскомъ, Чистопольскомъ и Мамадышскомъ; наименьшее въ Тетюшскомъ, Свияжскомъ и Ядринскомъ.

По относительному распредѣленію цѣны эти выражаются слѣдующимъ образомъ:

Изъ 100 десятинокъ земли:

Въ Царевококшайскомъ уѣздѣ	76, 4	д. лѣса.
— Козьмодемьянскомъ	65, 8	— —
— Чебоксарскомъ	49, 5	— —
— Мамадышскомъ	46, 7	— —
— Чистопольскомъ	34, 8	— —
— Лаишевскомъ	31, 1	— —
— Цивильскомъ	30, 4	— —
— Спасскомъ	33,	— —
— Ядринскомъ	29, 4	— —
— Свияжскомъ	21, 2	— —
— Тетюшскомъ	18, 8	— —
— Казанскомъ	12, 1	— —

Общее % содержаніе лѣсовъ въ губерніи 37, 5 — —

Отсюда видно: 1.) что въ относительно богатствѣ лѣсовъ вышеуказанный порядокъ измѣняется: самыя лѣсистыя мѣстности Царевококшайскій и Козьмодемьянскій уѣзды, потомъ Чебоксарскій, Мамадышскій и уже, наконецъ, Чистопольскій; самый бѣдный лѣсомъ — Тетюшскій уѣздъ, потомъ Свѣяжскій, Казанскій, а Ядринскій скорѣе можетъ быть приписанъ къ средне-лѣснымъ. 2.) Значительное преобладаніе лѣса въ сѣверной части губерніи, а именно: въ уѣздахъ — Царевококшайскомъ, Мамадышскомъ, Козьмодемьянскомъ и Чебоксарскомъ. Въ сѣверныхъ частяхъ двухъ послѣднихъ, лежащихъ на лѣвомъ берегу Волги, процентное содержаніе должно быть еще болѣе показаннаго. Заволжье Козьмодемьянскаго уѣзда такъ же лѣсисто, какъ Царевококшайскій уѣздъ, если не болѣе.

Что касается до лѣсовъ частныхъ владѣльцевъ, то ихъ, напротивъ, болѣе въ южной части губерніи, чѣмъ въ сѣверной, именно уѣзды: Лаишевскій, Свѣяжскій, Чистопольскій и Спасскій имѣютъ наибольшее количество, но и въ этихъ уѣздахъ надѣлъ гораздо менѣе средняго надѣла по губерніи, и только въ одномъ Лаишевскомъ уѣздѣ частныя лѣса преобладаютъ надъ казенными.

Древесныя породы лѣсовъ, составъ и качество рощъ — рѣзко отличаются по мѣстностямъ. Главнымъ рубежомъ въ измѣненіи характера лѣса служить р. Волга. На нагорной сторонѣ, по правому берегу Волги, на мѣстности сравнительно высокой, пересѣченной долинами и оврагами, господствуетъ лиственный лѣсъ и преимущественно дубъ; хвойныя породы здѣсь рѣдкость. Лѣса здѣсь не составляютъ сплошной массы, а разсыяны небольшими пространствами въ видѣ островковъ: таковы преимущественно корабельныя рощи и небольшія крестьянскія дачи; къ этому же характеру лѣсовъ отчасти можно отнести и Мамадышскія рощи, Лаишевскіе, Спасскіе и Чистопольскіе лѣса.

Преобладающая порода въ нагорной части дубъ съ орѣшникомъ, иногда съ небольшою примѣсью липы, рѣже березы и осины и еще рѣже ели; сосна же совсѣмъ не подается. Общее распредѣленіе породъ лѣса здѣсь можно принять слѣдующее:

0, 5 дуба,

0, 35 орѣшника,

0, 12 березы, осины и кустарниковъ.

Въ частностяхъ эти отношенія значительно измѣняются отъ вида мѣстности и почвы, такъ наприѣръ:

въ Мамадышскомъ уездѣ:

	Дубъ.	Осина.	Ель.	Липа.	Сосна.	Ольха.	Бер.	Ситш. пор.	Орш.
	%	%	%	%	%	%	%	%	%
Казенныя дачи . . .	25	20	10	..	10	35	..
Обществен. — . . .	10	30	..	5	1	..	19	35	..

въ Чистопольскомъ уездѣ:

Казенныя дачи . . .	12	30	..	20	..	3	9	11	15
Обществен. — . . .	10	30	..	7	..	3	13	15	22

въ Спасскомъ уездѣ:

Обществен. —	25	..	25	30	20	..
--------------------	----	----	----	----	----	----	----	----	----

Ольха попадаетъ рѣдко, — лучшая во второмъ Чебоксарскомъ лѣсничествѣ въ Алексѣевскихъ дачахъ — казенной и крестьянской, и, кромѣ того, въ Мамадышскомъ уездѣ.

Въ томъ же Чебоксарскомъ лѣсничествѣ есть сѣянныя и насажденные, въ концѣ прошлаго столѣтїа, дубовые лѣса.

Искусственной культуры лѣсовъ нѣтъ; она признана пока еще невыгодною для здѣшной сильной почвы. Лѣсовъаніе бываетъ только для опытовъ: такъ эти опыты показали несвойственность здѣшнимъ мѣстамъ кедра и ливственницы.

Разсѣянїе лѣсныхъ дачъ небольшими куртинами среди довольно населенной мѣстности чрезвычайно затрудняетъ ихъ охраненіе. Болотъ въ лѣсахъ здѣсь нѣтъ вовсе, за то много глубокихъ извилистыхъ овраговъ, на днѣ которыхъ по большей части текутъ ручьи. Такіе овраги, густо заросшіе лѣсомъ, непроходимы, а весной и осенью и вообще въ дождливое время вязкая почва растворяется, и проѣздъ въ лѣсу бываетъ невозможенъ даже по дорогамъ.

Вообще можно сказать, что лѣса этой группы рѣдки. Въ нихъ много прогалинь и пустырей; средняя густота насажденїа лѣсныхъ дачъ въ нагорной сторонѣ 0,6—0,5. Лучшїй лѣсъ по качествамъ и по цѣнности — высокоствольный и крупный, занимаетъ по приблизительному опредѣленію отъ $\frac{1}{5}$ до $\frac{1}{10}$ всей площади. Въ уѣздахъ Чебоксарскомъ, Козьмодемьянскомъ, Свіяжскомъ и Спасскомъ отношеніе строеваго лѣса къ дро-

вяному какъ 1 къ 5, въ Казанскомъ и Ядринскомъ 1 : 6, Царевкококшайскомъ 1 : 8, въ Мамадышскомъ 1 : 10, въ Тетюшскомъ строеваго лѣса нѣтъ вовсе, а въ Ланшевскомъ и Чистопольскомъ весьма мало.

На лѣвой (луговой) сторонѣ Волги въ уѣздахъ Царевкококшайскомъ, частію Козьмодемьянскомъ и Чебоксарскомъ мѣстность низкая, слегка холмистая и пересѣченная нѣсколькими лѣсными рѣчками; овраговъ здѣсь почти нѣтъ вовсе; почва преимущественно песчаная; оттого здѣсь въ древесныхъ породахъ рѣшительно преобладаетъ сосна (боръ); на супесчаной и суглинистой землѣ обыкновенно встрѣчается смѣсь ели, сосны, липы и березы. Такія куртины изъ смѣшаннаго лѣса здѣсь называютъ *рамками*.

Лѣса растутъ на луговой сторонѣ сплошною массою. Общій непрерывный боръ прерывается небольшими пространствами рамня, около которыхъ обыкновенно расположены небольшія здѣшнія деревни. Лѣсонасажденіе царевкококшайскихъ лѣсовъ, да и вообще всѣхъ лѣсовъ этой группы, превосходно: оно представляетъ силовыя, прекрасныя рощи строеваго лѣса.

Изъ особенно замѣчательныхъ дачъ упомянемъ слѣдующія: Въ нагорной сторонѣ на югѣ Ядринскаго уѣзда *Абызовская* дача. Окружность ея 193 версты, длина 54 вер., ширина 21 верста; поверхность со включеніемъ оброчныхъ статей, неудобной земли (дороги и воды) и земель лѣсничаго и лѣсной стражи 33,248 десятинъ, а одного лѣса 33,908 дес., въ томъ числѣ чистаго дуба 1,832 десят., а затѣмъ смѣсь — сосны, березы, ели, дуба, березы, липы, ольхи, вяза и другихъ.

Изъ общаго количества совершенно зрѣлаго лѣса 3,173 десятины, достигавшаго — 27,861 и молодаго — 1,386 десятинъ.

Въ Царевкококшайскомъ уѣздѣ: двѣ Нужьяльскія дачи, устроенная и нестроенная, Стрѣтнинская 2-я и Кузнецовская 2-я.

Въ Чебоксарскомъ уѣздѣ: Кукморская казенная (14,595 десят.), Кукморская крестьянская (14,000 десят.), Кукморско-Алексѣевская (10,128) и Алексѣевская 1-я (18,800).

Недостаткомъ лѣса страдаютъ во многихъ, даже мѣстами въ лѣсныхъ уѣздахъ. Смотри по выгодамъ и удобствамъ доставки, лѣсъ приобрѣтается

и изъ сосѣднихъ губерній, такъ, на примѣръ, въ Мамадышскомъ уѣздѣ, въ Темершитской волости, его покупаютъ въ Вятской губерніи.

Въ сѣверо-восточной части Ядринскаго уѣзда, не смотря на то, что вообще уѣздъ можно причислить къ лѣснымъ, жители терпятъ большой недостатокъ въ лѣсѣ. Дачи крестьянскія не велики и притомъ состоятъ изъ запрещенной для рубки породы—дуба, такъ что очень многіе топятъ здѣсь соломой. Только въ последнее время разрѣшено производить отпускъ изъ дубовыхъ крестьянскихъ дачъ. Во всемъ Чистопольскомъ уѣздѣ, за исключеніемъ развѣ прибрежной камской полосы, лѣсу недостаточно, особенно же въ зачеремшанской сторонѣ. Недостатокъ лѣса, особенно строеваго, бросается здѣсь въ глаза, когда посмотришь на тоненькія и кривыя бревна, большею частію осиновыя, изъ которыхъ построены крестьянскія избы. Со времени генеральнаго межеванія крестьянскіе лѣса уменьшились въ Чистопольскомъ уѣздѣ на 30%.

На каждого казеннаго поселеннаго приходится лѣсу изъ крестьянскихъ дачъ:

Въ Казанскомъ уѣздѣ	по 0, 7	десят.
— Козьмодемьянскомъ	— 4, 8	—
— Лаишевскомъ	— 1, 2	—
— Мамадышскомъ	— 1, 1	—
— Свіяжскомъ	— 0, 9	—
— Спасскомъ	— 1, 3	—
— Тетюшскомъ	— 0, 7	—
— Царевококшайскомъ	— 3, 1	—
— Цивильскомъ	— 1, 2	—
— Чебоксарскомъ	— 3, 1	—
— Чистопольскомъ	— 1, 6	—
— Ядринскомъ	— 0, 6	—

Такимъ образомъ крайнія числа наибольшаго и наименьшаго надѣла лѣсомъ разнятся своею величиною въ 8 разъ.

Объ истребленіи лѣсовъ казанскихъ есть положительныя свидѣтельства еще съ прошлаго столѣтія. Зауеръ, сопровождавшій въ Сибирь Беллингскую экспедицію въ 1785 году, говорилъ, что путь ихъ шелъ въ Казань

ственныхъ потребностей. Весною они, какъ и Черемисы, употребляютъ для приправы дикорастущую зелень: щавель, дикій лукъ, крапиву, грибы, даже солить послѣдніе, разумѣется, не вымывши предварительно.

Хмѣль Чуваши разводятъ не только для домашняго употребленія—для пива, до котораго они страстные охотники, но и продаютъ его на мѣстѣ прѣзжающимъ изъ Нижегородской губерніи закупщикамъ. Картофель начали они разводить очень недавно. Въ началѣ сороковыхъ годовъ онъ былъ вводимъ у нихъ распоряженіемъ начальниковъ, что даже не обошлось безъ маленькихъ безпорядковъ.

Татаръ по огородничеству можно причислить къ Черемисамъ и Чувавамъ; они также не очень любятъ овощи. Татары разводятъ болѣе всего картофель и не только въ огородахъ, но и на поляхъ; они болѣе охотники еще до чесноку.

Русскіе очень любятъ овощи, и потому занимаются огородничествомъ. Вездѣ, гдѣ мало-мальски почва позволяетъ, Русскій садитъ капусту и огурцы, если не съ цѣлю продажи, такъ, по крайней мѣрѣ, для годоваго продовольствія семейства. Огороды вездѣ и всегда удобрены хорошо. Тамъ же, гдѣ и земля благопріятствуетъ, и есть мѣста сбыта, то овощи разводятся для продажи. Наиболѣе это встрѣчается вблизи волжскихъ и камскихъ пристаней и особенно около Казани и даже въ самомъ городѣ. Такъ въ казанскомъ округѣ въ Столбищенской волости разводятся для сбыта капуста, огурцы, лукъ, свекла, рѣпа и картофель. Капуста и лукъ привозятся на казанскую пристань. Въ Свияжскомъ уѣздѣ огородничествомъ наиболѣе занимаются въ сс. Верхнемъ и Нижнемъ Услонѣ и д. Савиной; въ первыхъ разводятъ преимущественно капусту, въ послѣдней огурцы; можно полагать, что каждый хозяинъ въ урожайный годъ сбываетъ до 2,000 огурцовъ въ Казани въ то время; когда цѣна имъ 1 руб. за сотню; позже возятъ въ Свияжскъ и берутъ отъ 30 коп. до 1 руб. за 1,000. Вообще можно сказать, что даже въ упомянутыхъ мѣстахъ, гдѣ наиболѣе распространено огородничество, оно не составляетъ главнаго промысла жителей, а служитъ только подспорьемъ. Въ предмѣстьяхъ Казани находятся обширные огороды, парники и теплицы. Оттого цѣны на огородныя произведенія бываютъ въ урожайные годы чрезвычайно низки: такъ сотня чей продается иногда 25 коп. и тысяча огурцовъ 15—20 коп.

слѣдуютъ въ такомъ порядкѣ: Казанскій, Ядринскій, Тетюшскій, Цивильскій, Свияжскій, Мамадышскій и Лаишевскій.

2.) Въ уѣздахъ Царевококшайскомъ, Чистопольскомъ и Спасскомъ лѣсъ болѣе сохранился; уменьшеніе его произошло частью вслѣдствіе немѣлкой причины — увеличенія на родонаселенія и необходимости имѣть пашню и луга.

Такъ въ Царевококшайскомъ уѣздѣ оффиціальнымъ путемъ извѣстно, что подъ пашни и луга разчищено 27,000 десят. лѣсу, а въ дѣйствительности вѣроятно число это гораздо больше.

3.) Уѣзды Царевококшайскій, Чистопольскій и Спасскій имѣютъ малую населенность, — ниже средней по губерніи. Но если сравнить степень населенія и количество уничтоженія лѣса въ двухъ группахъ наибольшаго и наименьшаго истребленія лѣса, то соотношенія не будетъ; стало быть, огромное уничтоженіе лѣса въ уѣздахъ первой группы, то есть тахитимъ истребленія, не можетъ найти себѣ оправданія только въ насущной потребности земли; послѣднее обстоятельство подтверждается нѣкоторыми свидѣтельствами, которые прямо указываютъ на другія причины уничтоженія, именно на безтолковое потребленіе лѣснаго матеріала лѣсопромышленниками, особенно нижегородскими, которые забирали и забираютъ лѣсъ по сосѣдству, напримѣръ, въ Ядринскомъ и Козьмодемьянскомъ уѣздахъ, на разныя мелкія подѣлки; кромѣ того, множество лѣса безъ разбора рубилось на поташные помѣщичьи заводы. Эти обстоятельства доказываются старинными челобитными. О прежнихъ прекрасныхъ лѣсахъ сохранилось еще и живое преданіе и несомнѣнные факты: старики, напримѣръ, помнятъ еще въ Тетюшскомъ уѣздѣ роскошныя лѣса въ тѣхъ мѣстахъ (д. Никифоровка, на р. Улемѣ), гдѣ теперь топять соломой или кизякомъ; мѣстами стоятъ еще и до сихъ поръ старыя липовыя избы, сложенныя изъ 10-ти или 15-ти вершковыхъ бревенъ, а такія деревья въ здѣшнихъ лѣсахъ теперь стали рѣдкостью; столь же вѣрными свидѣтелями истребленія служатъ и пни, показывающіе, что въ Тетюшскомъ уѣздѣ были могучіе лѣса; теперь же тамъ вовсе нѣтъ строеваго лѣса. Такимъ образомъ лѣсъ истребленъ въ тѣхъ мѣстахъ, гдѣ населеніе гуще и гдѣ представлялась возможность сбывать его.

Упомянемъ, наконецъ, еще объ одной причинѣ истребленія лѣсовъ — о пожарахъ. Лѣтопись лѣсныхъ пожаровъ также начинается издалека: особен-

но губительны были они въ въ лѣсной полосѣ губерніи въ періодъ съ 1815 — 1823 годъ; за новѣйшее время мы не могли получить положительныхъ указаній о лѣсныхъ пожарахъ; извѣстно только, что они ежегодно истребляютъ большія пространства.

Охраненіе лѣсовъ.

Площадь лѣсовъ, принадлежащихъ къ Государственнымъ Имуществамъ, имѣетъ 1,941,745 десятинъ (*) и 1868 квадр. сажень. По завѣдыванію лѣса раздѣлены на 3 округа, 24 лѣсничества, 146 дистанцій или объѣздовъ и 2,132 обхода. Каждый лѣсной округъ заключаетъ въ себѣ 4 уѣзда, а именно: 1-й: Казанскій, Царевококшайскій, Козьмодемьянскій и Чебоксарскій; 2-й: Ядринскій, Цивильскій, Свияжскій и Тетюшскій; 3-й: Спасскій, Чистопольскій, Мамадышскій и Лаишевскій. Для наблюденія за исполненіемъ обязанностей лѣсныхъ офицеровъ и стражи, въ каждомъ округѣ полагается одинъ ревизоръ. Лѣсничества по уѣздамъ распределены такимъ образомъ: въ Казанскомъ и Мамадышскомъ — по три, въ Свияжскомъ и Тетюшскомъ по одному, а въ остальныхъ 8-ми уѣздахъ по два. Каждымъ лѣсничествомъ завѣдусть одинъ офицеръ. Сверхъ того, для пособія губернскому лѣсничему и для введенія правильного лѣснаго хозяйства, состоялъ при Палатѣ Государственныхъ Имуществъ ученый лѣспичій; мѣсто это въ настоящее время упразднено, а обязанности ученаго лѣсничаго поручены одному изъ специально-образованныхъ лѣсныхъ ревизоровъ.

Лѣса Государственныхъ Имуществъ, по принадлежности, раздѣляются: 1.) на собственно казенные, въ томъ числѣ есть спорные; 2.) принадлежащія государственнымъ крестьянамъ: а.) единственнаго владѣнія; б.) общаго съ помѣщичьими и удѣльными крестьянами; с.) спорные; д.) вѣзжіе.

Нѣкоторые казенные лѣса имѣютъ особое назначеніе, именно: корабельныя рощи (**; они доставляютъ строительный матеріалъ для флота. Нѣ-

(*) О лѣсахъ, принадлежащихъ частнымъ лицамъ, къ сожалѣнію, не имѣемъ никакихъ свѣдѣній. Даже и пространство ихъ, какъ мы имѣли случай уже сказать, опредѣлено приблизительно.

(**) Корабельныя рощи принадлежатъ Морскому Министерству и состоятъ въ непосредственномъ его распоряженіи, а во временномъ завѣдываніи и охраненіи Министерства Государственныхъ Имуществъ, впродъ до особаго постановленія объ управленіи этими рощами. За корабельными же рощами Чистопольскаго, Лаишевскаго, Спасскаго и Мамадышскаго уѣздовъ находится смотритель морскаго вѣдомства.

которыя рощи удержали за собою старинныя названія, какъ-то: *запасныя*, *заказныя*. Первые находятся только въ двухъ уѣздахъ: Козьмодемьянскомъ и Чебоксарскомъ, и были отдѣлены около 1729 года, изъ лучшихъ дубовыхъ лѣсовъ; въ послѣдствіи часть этихъ рощъ отошла въ составъ корабельныхъ, а оставшіяся, незначительныя по пространству, называются попрежнему запасными. Заказныя рощи или пятая часть образовались вслѣдствіе узаконенія 1797 года, по которому изъ дачъ, отведенныхъ въ пользованіе казенныхъ крестьянъ, $\frac{1}{5}$ часть лѣса отрѣзана въ казну для кораблестроенія; *запасныя рощи* отдѣлены въ 1832 году изъ дачъ, принадлежащихъ казеннымъ селеніямъ, для неприкосновеннаго запаса.

Лѣсная стража. Для охраненія лѣсовъ Государственныхъ Имуществъ учреждена лѣсная стража, которая состоитъ: 1.) изъ объѣзджиковъ или конныхъ военныхъ нижнихъ чиновъ; 2.) стрѣлковъ постоянной стражи; 3.) военныхъ сторожей; 4.) стрѣлковъ стрѣлковыхъ баталіоновъ, и 5.) полѣсовщиковъ и пожарныхъ старостъ, то есть стражи крестьянской. Объѣзджиковъ считаютъ въ губерніи 146 человекъ; они комплектуются изъ воспитанниковъ егерскихъ школъ и учащихся кантонистовъ лѣснаго вѣдомства, лучшихъ стрѣлковъ постоянной стражи, а недостающее зятѣмъ по штату число берется изъ вольнонаемныхъ, отставныхъ и находящихся въ безсрочномъ отпуску нижнихъ чиновъ. Послѣдніе освобождаются отъ сбора на смотры и требуются на дѣйствительную службу въ одно лишь военное время. Объѣзджики имѣютъ отъ казны: лошадь, обмундированіе и вооруженіе, именно: карабинъ или драгунское ружье и саблю; получаютъ жалованье, провіантскія и фуражныя деньги. Квартира объѣзджика назначается преимущественно въ срединѣ его дистанціи или объѣзда (*), то есть той части лѣса, которая ему ввѣрена для присмотра. По величинѣ объѣзды бывають весьма велики: напримѣръ, Кучабинскій, въ Царевкокшайскомъ уѣздѣ, 80,000 десятинъ, а объѣзды въ 25 — 35,000 встрѣчаются очень часто.

(*) Нижніе воинскіе чины лѣсной стражи Государственныхъ Имуществъ всѣ вообще называются мѣстными крестьянами: *Матросами*. Это прежнее названіе осталось со времени бывшаго въ Казани адмиралтейства, когда лучшіе корабельные лѣса были подъ надзоромъ матросовъ, а надзоръ этотъ только и былъ за корабельными лѣсами.

Недостаточное охранение и наблюдение за лѣсами посредствомъ обывадовъ заставило обратиться къ другому присмотру за лѣсами — къ *постоянной стражѣ*. Она учреждается изъ семействъ государственныхъ крестьянъ, которые водворяются внутри значительныхъ казенныхъ лѣсныхъ дачъ, въ домахъ, особо для сего устроенныхъ, съ отводомъ каждому по 15 десятинъ пашни, 10 покосу и 5 лѣсу въ запасъ. Поступившіе въ составъ постоянной стражи освобождаются отъ податей и повинностей: земской, рекрутской и военно-постоянной. Старшій въ семействѣ называется *хозяиномъ*. Одинъ изъ семейства, преимущественно грамотный, назначается *служащимъ стрѣлкомъ*, а другой его помощникомъ; обязанность ихъ — стеречь известную часть лѣса, называемую *обходомъ*; цѣль поселеннаго такимъ образомъ семейства есть содержаніе стрѣлка, который, сверхъ этого, въ теченія своей 20-ти-лѣтней службы получаетъ отъ казны жалованье, вооруженіе и обмундированіе. Въ настоящее время (*) водворено въ Казанской губерніи постоянной стражи 55-ть семействъ. Водвореніе постоянной стражи представляетъ, однакожъ, весьма важныя неудобства: семейства: разнородныя, требуютъ много земли, а при господствѣ здѣсь сосновыхъ лѣсовъ, распушекъ на песчаной почвѣ, и небольшое количество удобной пахатной земли найти затруднительно. Вслѣдствіе этого, въ настоящее время принимаются къ охраненію лѣсовъ новыя мѣры, именно: поселеніе стрѣлковъ, стрѣлковыхъ баталіоновъ. Каждый стрѣлокъ получаетъ достаточное жалованье отъ 40—60 рублей серебромъ въ годъ, смотря по тому, женатъ онъ или холостъ; кромѣ того, подъ усадьбу и огородъ $\frac{1}{4}$ десят. земли. Въ Казанской губерніи пока еще поселены только 16 стрѣлковъ, во второмъ Царевкокшайскомъ лѣсничествѣ. Вероятно, что стрѣлковая лѣсная стража увеличится; готовы уже помѣщенія для 9 человекъ и есть предположеніе въ одномъ Царевкокшайскомъ уѣздѣ поселить болѣе 50 человекъ.

Военные сторожа — изъ поступающихъ по желанію отпускныхъ и безсрочно-отпускныхъ солдатъ. Военные сторожа назначаются къ менѣе значительнымъ дачамъ.

Каждому изъ нихъ отводится отъ $\frac{1}{4}$ до 1 десятины земли подъ усадьбу и дается обмундированіе, вооруженіе—драгунское ружье и тесакъ

(*) 1858 годъ.

и, наконецъ, 15 руб. серебромъ въ годъ жалованья, на отчетъ сбора съ общества, которымъ слѣдовало бы давать полѣсовщиковъ. Военныхъ сторожей считается по всей губерніи 8. Охотниковъ въ эту должность очень мало. Служба, какъ стрѣлковъ постоянной стражи, такъ и военныхъ сторожей, пѣшая, по имъ не запрещается дѣлать разъѣзды верхомъ на собственныхъ лошадяхъ. Наконецъ, полѣсовщики и пожарные старосты охраняютъ тѣ лѣсныя дачи, при которыхъ не учреждена ни постоянная, ни военная стражи; назначаются они сельскимъ сходомъ изъ мѣстныхъ государственныхъ крестьянъ, на три года; никакого содержанія не получаютъ, а только освобождаются отъ исправленія натуральныхъ земскихъ и мирскихъ повинностей. Полѣсовщиковъ въ губерніи считается 3,231. Пожарныхъ старостъ 601. Для помѣщенія ихъ въ ненастное и зимнее время, устроено въ лѣсахъ 845 караульныхъ домиковъ, а для надзора за лѣсомъ назначены обходы по живымъ урочищамъ; величина обхода весьма различна: въ лѣсныхъ уѣздахъ они очень велики, напр. въ первомъ царевкопшайскомъ лѣсничествѣ отъ 5—7,000 десятинъ.

КОРАБЕЛЬНЫЕ ЛѢСА.

Общее количество лѣсовъ вѣдомства Государственныхъ Имуществъ составляетъ почти 70% всѣхъ вообще лѣсовъ и занимаетъ безъ малаго $\frac{1}{4}$ всей площади губерніи. Собственно казенные лѣса ко всѣмъ остальнымъ относятся какъ 1 : 1, 6. Количественное преобладаніе казенныхъ лѣсовъ усматривается еще ихъ достоинствомъ. Корабельныя рощи составляютъ изъ нихъ почти $\frac{1}{2}$ часть и болѣе $\frac{1}{12}$ всѣхъ вообще казенныхъ лѣсовъ.

Площадь корабельныхъ лѣсовъ имѣетъ пространства 223,294 десятины и состоитъ изъ 200 дачъ. Это, впрочемъ, не даетъ еще права судить о количествѣ самаго лѣса: по генеральному межеванію вошли въ корабельныя дачи и пустыри и дрянной, даже осяновый лѣсъ, а въ настоящее время на тѣхъ мѣстахъ, гдѣ по планамъ должны бы стоять эти прекрасныя рощи — на просторѣ пасется скотъ, и только кое-гдѣ торчащія тонкіе и больные дубы говорятъ, что тутъ былъ или числился лучший лѣсъ.

Распределение корабельного леса таково:

	Т. е. изъ 100 дес. всего вообще леса: Десятить. Приходится корабельного леса.	
Уездъ Мамадышскій	41,108	20.
— Царевokokшайскій	32,339	6.
— Цивильскій	29,653	31.
— Чебоксарскій	25,473	13, 3.
— Ядринскій	19,427	22, 7.
— Козьмодемьянскій	18,248	5, 9.
— Лаишевскій	14,538	9.
— Чистопольскій	12,124	4, 1.
— Свияжскій	10,776	17.
— Тетюшскій	10,642	16.
— Спасскій	3,458	2.
<hr/>		
Итого	223,295	12, 2.

Въ томъ числѣ въ четырехъ уѣздахъ есть сосновый лѣсъ, а именно:

Въ Казанскомъ	218 десят.
— Козьмодемьянскомъ	4,503 — —
— Чебоксарскомъ	34 — —
и Царевokokшайскомъ	32,062 — —

Итого 36,817 десят.

Слѣдовательно, по пространству дубовый корабельный лѣсъ къ сосновому корабельному относится какъ 1 : 0,19 (*).

Между казенными, какъ дубовыми, такъ и сосновыми корабельными рощами, есть лѣсъ, отличающійся превосходными качествами; по вообще корабельный лѣсъ, по отзывамъ людей, близко знающихъ это дѣло, большею частію перестоялся; кромѣ того дубовые лѣса растутъ обыкновенно на тучной почвѣ, обладающей значительною растительною силою; оттого

(*) Корабельный лѣсъ находится въ 11-ти уѣздахъ, по какъ количествомъ, такъ и качествомъ отличаются царевokokшайскіе и мамадышскіе лѣса, а также лѣса сѣверо-западныхъ уѣздовъ.

кустарныя примѣси здѣсь очень густо разрослись, такъ что онѣ заглушаютъ лѣсъ, препятствуя естественному обѣмненію: зрѣлая желудь не достигаетъ почвы, а остается обыкновенно на вѣтвяхъ; если же когда и упадетъ на землю, то въ такую тѣнь, куда свѣтъ не можетъ проникнуть; оттого сѣмена и не принимаются. Вообще молодые лѣса, кромѣ многихъ другихъ причинъ, много гибнутъ отъ нерасчистки (*). Но, не смотря на всѣ неблагоприятныя обстоятельства, въ здѣшнихъ корабельныхъ лѣсахъ попадаются и до сихъ поръ обрачки, громко свидѣтельствующіе о благоприятной почвѣ здѣшняго края и о силѣ ея растительности: наприимѣръ, лѣтъ пять тому назадъ, въ Ядрянскомъ уѣздѣ срубленъ дубъ 50 футовъ длины и 48 вершковъ въ верхнемъ отрубѣ. Дереву этому насчитали болѣе 500 лѣтъ; оно было совершенно свѣжо и здорово и все еще увеличивалось въ объемѣ. Въ Царевококшайскомъ уѣздѣ нерѣдко попадаются сосны саженъ 11-ти длины и вершковъ 13-ти въ верхнемъ отрубѣ.

Составъ корабельныхъ рощъ въ нѣкоторыхъ уѣздахъ слѣдующій:

	Дуба.	Осины.	Липы.	Орѣшника.	Ели.	Разныхъ другихъ породъ.
Мамадышскій.	50%	17	10	..	3	20
Ядринскій.	60%	14	26
Чистопольскій.	14	30	15	12	..	29

Число всѣхъ корабельныхъ рощъ 129. Замѣчательнѣйшія изъ нихъ:

Чебоксарскаго уѣзда	} на берегу Волги.	Карачуринская.
		Яндашевская
		Сотниковско-Тагаевская.
Козьмодемьянскаго.	Карачкинско-Янышевско-Тарашпурская.	
Ядринскаго	Апнерская и Озеро-Абызовская.	

(*) Въ числѣ этихъ истребляющихъ причинъ нельзя не указать на одну изъ важнѣйшихъ — комисіонеровъ, заготавливающихъ корабельныя деревья; они обивали указать деревья для сруба. Люди, специально знакомые съ лѣсоводствомъ, обвиняютъ комисіонеровъ въ незнаніи дѣла. Заключить дозволяетъ бракъ въ количествѣ 10% и это, кажется, немалое поле для ошибокъ, а между тѣмъ случалась браковка въ количествѣ 100%.

Лучшій дубъ въ Ядринскомъ, Цивильскомъ, Мамадышскомъ и частию Спасскомъ уѣздахъ; во всѣхъ прочихъ мѣстахъ онъ не хорошъ. Корабельный лѣсъ цѣнится не столько по размѣрамъ, сколько по внутреннему его достоинству: въ кораблестроеніи важны только размѣры соснового, 12 — 14 сажень.

Въ Казанской губерніи заготавливается корабельный лѣсъ въ три порта: Петербургскій, Архангельскій и Астраханскій; казенныя пристани, съ которыхъ онъ постоянно отправляется, находятся на Волгѣ при дд. Ахмыловъ и Шенкарахъ, а на Сурь — Красноселищенская (*).

Съ 1848 — 1858 годъ, въ теченіи 10-ти лѣтъ, отправлено всего 52,605 штукъ, или 1,423,587, 5 кубич. футовъ; на каждое дерево приходится среднимъ числомъ 27 куб. фут.

Средняя ежегодная отправка слѣдующая:

	Дуба.	Сосны.
Къ С.-Петербургскому	2,816 шт.	259 шт.
— Архангельскому	395 —	6 —
— Астраханскому	2,432 —	. .
Итого . . .	5,643 шт.	265 шт.

Такимъ образомъ сосна, сравнительно съ дубомъ, идетъ изъ здѣшнихъ корабельныхъ роуцъ въ незначительномъ количествѣ, всего $\frac{1}{11}$ часть; по объему, однакожъ, это отношеніе значительно мѣняется: на каждое дубовое дерево среднимъ числомъ приходится 20, 2 куб. фут., а на каждое сосновое 272.

Наибольшая отправка была въ 1852 году 7,345 штукъ; наименьшая въ 1848 и 1849 годахъ. Ежегодная поставка къ Архангельскому и Астраханскому портамъ началась очень недавно: къ первому съ 1851, а къ послѣднему съ 1850 года.

(*) Изъ Казанской губерніи корабельный лѣсъ поставляется съ 1712 года.

ПРАВИЛЬНОЕ ЛѢСНОЕ ХОЗЯЙСТВО.

До 1842 года не существовало правильного лѣснаго хозяйства, или, вѣрнѣе сказать, не было никакого хозяйства. Хорошій надзоръ и охраненіе громаднхъ лѣсовъ, притомъ еще неустроенныхъ, физически не возможны: это влекло за собою то, что лѣса истощались отъ произвольныхъ порубокъ, несообразныхъ съ приростомъ; мѣста, удобныя для заготовки лѣса, скоро пустѣли, а въ другихъ заготовлять его было невыгодно; вслѣдствіе этого уменьшался вообще спросъ на здѣшній лѣсной матеріалъ. Въ добавокъ ко всему, частые пожары и, наконецъ, вѣтровалы окончательно губили лѣсъ. Всѣ эти обстоятельства имѣлись въ виду, и при введеніи таксаціи приняты мѣры, ихъ устраняющія.

Въ казенныхъ лѣсахъ таксація постепенно вводилась съ 1842 по 1851-й годъ. Въ это время устроены: часть Нужьальской дачи, въ Царевококшайскомъ уѣздѣ, имѣющей, по планамъ генеральнаго межеванія, общаго пространства 250,959 десятинъ и 1,495 квадратныхъ сажень; изъ этого числа таксировано:

	Общее пространство:		Въ томъ числѣ:			Пути слѣдств.
	Десят.	Сажен.	Лѣсу десят. и саж.	Неудобн. земл.	Угодій.	
Въ 1842 году.	10,000
(№ 1-й) 1843 г.	21,713	750	16,724 316	4,989 434	..	р. Малая Кокшага.
(№ 2-й) 1844 г.	49,284	238	45,612 81	3,642 1,181	99 1,376	
(№ 3-й) 1845 г.	68,211	2,016	60,055 1,636	7,856 622	299 2,158	р. Кокшага.
1851 г. Ардинская дача, Козьмодемьянскаго уѣзда.	8,759	15	7,670 1,556	1,057 2,347	30 912	р. Рутка.
Итого...	157,968	619	130,062 1,122	17,445 2,184	359 2,060	

Къ громаднѣмъ по пространству здѣшнимъ лѣсамъ и незначительному относительному спросу на лѣсной матеріалъ не могутъ быть приняты таксаціонные и экономическіе расчеты, существующіе при небольшихъ лѣсныхъ хозяйствахъ, гдѣ всякій падающій сучекъ подвергается учету. Мѣстные условія потребовали многихъ измѣненій и даже совершеннаго уничтоженія таксаціи (*). Главнѣйшія соображенія, имѣющія вліяніе на устройство здѣшнихъ дачъ, — сбытъ и пути сбыта. Последніе находятся въ весьма дурномъ состояніи, что уже видно было изъ описанія лѣсныхъ рѣкъ и рѣчекъ. Всѣ вообще сплавныя рѣки маловодны, и притомъ еще засорены валежникомъ, потонувшимъ лѣсомъ и разнымъ лѣснымъ соромъ. Славъ по нимъ такъ затруднителенъ, что промышленники вынуждены были на собственные средства очистить вѣкоторыя пути, а именно: Нижній Кундышъ, Юшуть и часть Илети. При неправильной рубкѣ, существовавшей до послѣдняго времени, лѣсъ, разумѣется, рубили тамъ, откуда его удобнѣе было вывозить, т. е. около рѣкъ, такъ что въ настоящее время по близости ихъ находится только молодой подростъ, а хорошій—строевой лѣсъ вырубленъ по крайней мѣрѣ на разстояніи 15-ти или 20-ти верстъ отъ сплавныхъ путей. Такое обнаженіе долинъ лѣсныхъ рѣчекъ, вѣроятно, не осталось безъ вліянія и на состояніе ихъ воднаго уровня.

Засореніе рѣчекъ имѣетъ, сверхъ того, очень вредное вліяніе и на самый лѣсъ. Отъ запруженія тихихъ рѣчекъ разнымъ лѣснымъ соромъ зависитъ частію существованіе большихъ болотныхъ пространствъ, обыкновенно окѣймляющихъ пологіе берега сплавныхъ рѣкъ. Наблюденія показали, что болота не остаются въ одномъ положеніи, а постепенно увеличиваются, занимая все большія и большія пространства. Это положительно доказывается наблюденіями надъ лѣсомъ, растущимъ близъ болотъ. Въ срединѣ большихъ болотъ его обыкновенно нѣтъ; въ направленіи же отъ центра къ окружности начинаютъ показываться кой-гдѣ единичныя деревья, но дурныя, совершенно негодныя къ употребленію. Приближаясь къ берегамъ, такія деревья постепенно сгущаются, но и тутъ лѣсъ большею частію плохой и рѣдко посредственнаго качества.

(*) На югѣ Сласскаго уѣзда, въ Уткинской дачѣ.

Бываетъ, что по окраинамъ болотныхъ береговъ растутъ и хорошій лѣсъ. Наблюдения показали, что въ такихъ случаяхъ корни деревьевъ, будучи подымаемы водою, обнажаются и деревья наконецъ постепенно перестаютъ расти. При поперечномъ разрѣзѣ такихъ деревьевъ обыкновенно находятъ сперва ровные слои постепенно увеличивающіеся отъ сердцевины. Потомъ слѣдуютъ слои, гораздо меньшіе и, наконецъ, до такой степени тонкіе, что ихъ трудно бываетъ сосчитать; наприимѣръ при рекогносцировкѣ Ардинской дачи срублено было дерево, слои котораго сначала все увеличивались по мѣрѣ приближенія къ окружности, но за 45-мъ слѣдовало 8 слоевъ гораздо меньшихъ и, наконецъ, 15 — 20 столь тонкихъ, что невооруженнымъ глазомъ трудно было ихъ сосчитать. Это ясно показываетъ, что прошло не болѣе 20-ти лѣтъ какъ мѣсто начало болотѣть, а когда смылась съ корней земля, деревья перестали расти.

Небольшой запросъ на здѣшнія лѣсныя богатства представляетъ также немалыя затрудненія при введеніи правильнаго хозяйства. Требования на лѣсной товаръ существуютъ — на строевой лѣсъ, только въ видѣ брусевъ небольшихъ размѣровъ и на дрова. Въ липовомъ лѣсѣ, именно въ мочалахъ, хоть и очень нуждаются, но онъ давно ужъ изведенъ; состояція же теперь единичныя деревья и большія пни служатъ только воспоминаніемъ о томъ, что липа когда-то водилась. Строевой лѣсъ составляетъ главный отпускной матеріалъ. До введенія таксаціи изъ участка № 2-й отпускалось ежегодно до 100,000 бревенъ и почти все это количество въ низовыя губерніи.

Отпускъ дровъ сравнительно очень не великъ; они идутъ большею частию только въ Казань, куда, сверхъ того, сплавляютъ дрова изъ Костромской, Нижегородской и Вятской губерній. Незначительный отпускъ дровъ изъ заволжскаго полѣсья видѣнъ, между прочимъ, и изъ того, что вся Нужьяльская дача, имѣющая слишкомъ 250,000 десятинъ, и весьма выгодное положеніе относительно сплава, отпускала ежегодно не болѣе 22,000 кубическихъ сажень до введенія таксаціи.

Въ числѣ затрудненій при введеніи лѣснаго хозяйства было еще и то обстоятельство, что рядомъ съ таксированными дачами стоятъ обширныя лѣса, въ которыхъ, по прежнему, заготовка производится разбросанно, гдѣ лѣсопромышленники безъ контроля рубятъ деревья по своему выбору и

Недостаточное охранение и наблюдение за лѣсами посредствомъ обывадовъ заставило обратиться къ другому присмотру за лѣсами — къ *постоянной стражи*. Она учреждается изъ семействъ государственныхъ крестьянъ, которые водворяются внутри значительныхъ казенныхъ лѣсныхъ дачъ, въ домахъ, особо для сего устроенныхъ, съ отводомъ каждому по 15 десятинъ пашни, 10 покосу и 5 лѣсу въ запасъ. Поступившіе въ составъ постоянной стражи освобождаются отъ податей и повинностей: земской, рекрутской и военно-постоянной. Старшій въ семействѣ называется хозяиномъ. Одинъ изъ семейства, преимущественно грамотный, назначается служащимъ стрѣлкомъ, а другой его помощникомъ; обязанность ихъ — стеречь известную часть лѣса, называемую обходомъ; цѣль поселеннаго такимъ образомъ семейства есть содержаніе стрѣлка, который, сверхъ этого, въ теченіи своей 20-ти-лѣтней службы получаетъ отъ казны жалованье, вооруженіе и обмундированіе. Въ настоящее время (*) водворено въ Казанской губерніи постоянной стражи 55-тъ семействъ. Водвореніе постоянной стражи представляетъ, однакожъ, весьма важныя неудобства: семейства: разноразличны, требуютъ много земли, а при господствѣ здѣсь сосновыхъ лѣсовъ, распутицъ на песчаной почвѣ, и небольшое количество удобной пахатной земли найти затруднительно. Вслѣдствіе этого, въ настоящее время принимаются къ охраненію лѣсовъ новыя мѣры, именно: поселеніе стрѣлковъ, стрѣлковыхъ баталіоновъ. Каждый стрѣлокъ получаетъ достаточное жалованье отъ 40—60 рублей серебромъ въ годъ, смотря по тому, желать онъ или холостъ; кромѣ того, подъ усадьбу и огородъ $\frac{1}{2}$ десят. земли. Въ Казанской губерніи пока еще поселены только 16 стрѣлковъ, во вторыхъ Царевкокшайскомъ лѣсничествѣ. Вѣроятно, что стрѣлковая лѣсная стража увеличится; готовы уже помѣщенія для 9 человекъ и есть предположеніе въ одномъ Царевкокшайскомъ уѣздѣ поселить болѣе 50 человекъ.

Военные сторожа — изъ поступающихъ по желанію отпускныхъ и безсрочно-отпускныхъ солдатъ. Военные сторожа назначаются къ менѣе значительнымъ дачамъ.

Каждому изъ нихъ отводится отъ $\frac{1}{2}$ до 1 десятины земли подъ усадьбу и дается обмундированіе, вооруженіе—драгунское ружье и тесакъ

6 разновременныхъ періодахъ. Для прочихъ породъ, т. е. березы, осины одинаковый повсюду — 40 лѣтъ. Для липы введенъ двойной оборотъ рубки, а именно: одинъ 10-ти-лѣтній для возвращенія хворосту, а другой 40-лѣтній для возвращенія большихъ деревьевъ для полученія наилучшаго мочала.

Составъ таксированныхъ дачъ по лѣснымъ породамъ видѣнъ изъ слѣдующаго:

	Смѣшеннаго насажденія хвойн. и ли- ствен.	Бли, де- сят. и квад- саженъ.	Сосны, десяти. и квадр. саж.	Дуба, десят. и квадр. саж.	Березы, десят. и квадрат. сажен.	Осины, десят. и квадр. саж.	Смѣсь ли- ствен. породъ.
№ 1-й . . .	<u>4,013</u>	..	<u>12,710</u>
	1,441		1,275				
№ 2-й . . .	<u>9,892</u>	..	<u>32,471</u>
№ 3-й . . .	<u>14,413</u>	..	<u>33,630</u>	12,012
	480		1,920				
№ 4-й	<u>6,053</u>	<u>794</u>	<u>9</u>	<u>643</u>	<u>169</u>	..
		375	610	120	2,085	2,088	

то есть въ участкѣ № 1 изъ всего лѣснаго насажденія

		сосна составляетъ	76%.
—	—	№ 2, — — —	78.
—	—	№ 3, — — —	56.
—	—	№ 4, ель — — —	79%.
		сосна — — —	10%.
		береза — — —	7%.

Для сохраненія лѣса при назначеніи отпуска принято, чтобы количество его не превышало ежегоднаго прироста, который определенъ на

Распределение корабельного леса таково:

	Т. е. изъ 100 дес. всего вообще леса:	
	Десятинъ	Приходится корабельнаго леса
Уездъ Мамадышскій	41,108	20.
— Царевokokшайскій	32,339	6.
— Цивильскій	29,653	31.
— Чебоксарскій	25,473	13, 3.
— Ядринскій	19,427	22, 7.
— Козьмодемьянскій	18,248	5, 9.
— Лаишевскій	14,538	9.
— Чистопольскій	12,124	4, 1.
— Свияжскій	10,776	17.
— Тетюшскій	10,642	16.
— Спасскій	3,458	2.
<hr/>		
Итого	223,295	12, 2.

Въ томъ числѣ въ четырехъ уѣздахъ есть сосновый лѣсъ, а именно:

Въ Казанскомъ	218	десят.
— Козьмодемьянскомъ	4,503	— —
— Чебоксарскомъ	34	— —
и Царевokokшайскомъ	32,062	— —

Итого 36,817 десят.

Слѣдовательно, по пространству дубовый корабельный лѣсъ къ сосновому корабельному относится какъ 1 : 0,19 (*).

Между казенными, какъ дубовыми, такъ и сосновыми корабельными рощами, есть лѣсъ, отличающийся превосходными качествами; но вообще корабельный лѣсъ, по отзывамъ людей, близко знающихъ это дѣло, большею частію перестоялся; кромѣ того дубовые лѣса растутъ обыкновенно на тучной почвѣ, обладающей значительною растительною силою; оттого

* Корабельный лѣсъ находится въ 11-ти уѣздахъ, но какъ количествомъ, такъ и качествами царевokokшайскіе и мамадышскіе лѣса, а также лѣса сѣверо-западныхъ

Определение возраста различныхъ древесныхъ породъ, ихъ зрѣлости, а слѣдовательно и выгоднѣйшаго употребленія, основывается, сверхъ того, на непосредственныхъ наблюденіяхъ надъ огромными лѣсными пространствами. Сама природа здѣшняго края подсказала эти данныя: на пустырь среди какого бы то ни было насажденія, былъ-ли онъ прежде пашнею или лѣсомъ, прежде всего появляется береза и частію осина. Береза покрываетъ такой участокъ съ удивительною правильностію, какъ будто она посѣяна самымъ тщательнымъ образомъ. Лѣтъ черезъ 5-ть послѣ березы выходитъ ель, а еще 2 года спустя — сосна. Послѣднія двѣ породы постепенно увеличиваются, такъ что черезъ 40 лѣтъ береза, осина, ель и сосна бывають смѣшаны въ одинаковомъ количествѣ. Съ этой поры береза начинаетъ исчезать, а ель или сосна, смотря по почвѣ, дѣлаются господствующими породами.

Сосна, при благоприятной вообще для нея здѣсь почвѣ, имѣетъ прекрасный и очель скорый ростъ: въ 80 лѣтъ она достигаетъ полныхъ размѣровъ строеваго лѣса. Это чрезвычайно выгодно въ промышленномъ отношеніи, потому что на этотъ сортъ лѣса существуетъ большой запросъ. Ель почти не встрѣчается въ чистыхъ насажденіяхъ, а всегда въ смѣси и особенно съ неразлучною съ нею пихтою.

Требованіе на еловый лѣсъ не велико; оттого большею частію онъ перестоялся.

Кромѣ березы, осины и липы, распространенной только въ видѣ подростка отъ 5—30-ти лѣтняго возраста; изъ лиственныхъ примѣсей постоянно встрѣчается дубъ, хоть и въ малой пропорціи. Долѣе 80 лѣтъ онъ не растетъ по лѣвому берегу Волги. Въ эти годы вершина его обыкновенно начинаетъ засыхать. Большая часть дубовъ въ луговой сторонѣ стоятъ теперь безъ верхушекъ, а молодой подростъ криворастущій и больной. Черная ольха встрѣчается на сырыхъ мѣстахъ въ примѣси и небольшими чистыми куртинами. Растетъ она хорошо и въ 40 лѣтъ дѣлается годною на дрова.

Огромные здѣшніе лѣса, которыхъ мѣстами никогда не касался топоръ, и заглохли и перестоялись; поэтому приняты двоякаго рода рубки: главныя — когда по возможности снимается сплошь весь участокъ и про-

ходныя—по выбору, для разрѣженія лѣса. Такъ какъ лѣсъ изъ Царевко-кокшайскаго и другихъ сосѣднихъ уѣздовъ отпускается исключительно только для бревенъ, брусевъ и дровъ, то и при таксаціи приняты въ расчетъ только двоякаго рода заготовки: брусья и дрова. Между лѣсопромышленниками, какъ и вообще между торговцами, существуетъ полное отчужденіе другъ отъ друга въ ихъ операціяхъ. Нѣтъ возможности заставить ихъ заготавливать вмѣстѣ на одномъ пунктѣ; каждый изъ нихъ требуетъ, чтобы ему указали мѣсто подальше отъ его собрата. Удовлетворить промышленниковъ въ этомъ отношеніи было, впрочемъ, не трудно: чистыхъ лѣсныхъ насажденій равнаго возраста и качества пока очень немного; большею частію лѣсъ перемѣшанъ какъ въ отношеніи породъ такъ и въ отношеніи достоинства; по этому на вырубку каждаго участка назначено два года: въ первый промышленники заготавливаютъ строевой матеріалъ, выбирая для этого годныя деревья, а на слѣдующій годъ на этомъ же самомъ мѣстѣ производится заготовка дровъ, на строевой же лѣсъ отводятся новые участки. Такъ какъ строевой матеріалъ обдѣлывается на мѣстѣ въ лѣсу, то брошенные при этомъ верхушки и сучья чрезъ годъ, т. е. при дровяной очереди, идутъ въ заготовку. Перестоявшіяся деревья, хоть бы и строевыхъ размѣровъ, рубятся на дрова. Такимъ образомъ приведеніе лѣсныхъ дачъ въ порядокъ даетъ возможность установить болѣе дѣйствительный контроль: чрезъ это лѣса не только-что сохраняются, а еще и возрастаются; но такими конечными результатами, разумѣется, суждено пользоваться не близкому потомству. Слѣды продолжительнаго беспорядочнаго пользованія — далеко еще не исчезли. Вершины и сучки взятыхъ брусевъ, древесина липы, березы, оставшіяся по содраніи коры, деревья срубленныя, но оказавшіяся негодными, все это лежитъ въ горахъ валежнику. Неразсчетливо вырубленныя мѣста дали возможность дѣйствовать вѣтру со всею его силою и ломать иногда и небольшія деревья; пожары и другіе случаи, губящіе лѣсъ, оставляютъ на мѣстахъ огромныя массы лѣсу не только безъ пользы, но съ немалымъ вредомъ. Для уборки валежника съ 1843 года разрѣшено крестьянамъ, не заплатившимъ податей, вывозить его на дрова. Польза этой мѣры относится, впрочемъ, скорѣе къ крестьянамъ, чѣмъ къ лѣсу. Множество пней, оставшихся отъ заготовки строеваго лѣса, также только засѣ-

риваютъ лѣсъ. Чтобы воспользо­ваться этимъ матеріаломъ, на р. Кундышѣ былъ устроенъ въ 1845 году казенный смоло-куренный заводъ (*).

Культура. Богатство здѣшнихъ лѣсовъ, при правильной рубкѣ, не­исчислимо. Даже при значительномъ усиленіи запроса едва-ли половина ежегоднаго прироста массы можетъ быть сбываема (**). Поэтому культура, требующая издержекъ, особенно при недостаткѣ рабочихъ рукъ въ этой мѣстности,—признана здѣсь невыгодною и допускается только въ нѣко­торыхъ особенныхъ случаяхъ: 1.) на пустыряхъ, которые образовались отъ сильныхъ пожаровъ; 2.) чтобъ дополнить мѣстами неудавшееся есте­ственное обмѣненіе, а затѣмъ для возвращенія лѣса при сплошныхъ вырубкахъ оставляются только сѣменные деревья, которыя безъ труда и искусства, при благопріятныхъ естественныхъ условіяхъ, очень хорошо возобновляютъ лѣсъ. При подробныхъ осмотрахъ дачъ № 1 и 2-го куль­тура оказалась необходимою всего на пространствѣ 5,190 десятинъ. За­кѣтнѣе еще, что мѣста, не сильно потерпѣвшія отъ пожара, покрываются превосходною порослью. Полнота и красота роста такихъ участковъ бро­саются въ глаза, а пространства эти велики и существуютъ съ давнихъ поръ, судя по 50-ти-лѣтнему возрасту такого лѣса. Здѣшніе лѣсные по­жары, случавшіеся въ разное время, обняли огромное пространство—рѣдкое мѣсто уцѣлѣло отъ огня, но за то дѣйствіе его таково, что совершенно выгорѣвшихъ мѣстъ мало, точно такъ же какъ и такихъ, гдѣ бы совсѣмъ не было огня.

Общее пространство таксированныхъ дачъ 157,000 десятинъ, изъ нихъ болѣе 0,8 занято хорошимъ лѣсомъ. Эти 130,000 десятинъ, полагая, по здѣшнимъ продажнымъ цѣнамъ (***) десятину 100 рублей серебромъ, пред­ставляютъ цѣнность 13,000,000 руб. серебромъ. Принимая на такой боль­шой капиталъ хоть 2%, получимъ 260,000 руб. ежегоднаго дохода; между

(*) Закрытъ въ 1856 году.

(**) Въ самомъ дѣлѣ, полагая въ 130,062 десят. таксированнаго лѣса средній ежегодный приростъ на десятину 90 куб. футовъ, получимъ ту массу, которая можетъ быть ежегодно отпускана въ продажу, не вредя и не принося никакого ущерба лѣснымъ дачамъ; она прости­рается до 11,705,580 куб. футовъ; между тѣмъ средній ежегодный отпускъ въ брускахъ и дровахъ, принимая для первыхъ средн. величину 10 куб. фут., простирается всего до 1,194,867 куб. футовъ, т. е. отпускъ всего составляетъ съ небольшимъ $\frac{1}{10}$ часть прироста.

(***) См. стран. 281. .

тѣмъ эти дачи въ 12-ти-лѣтней сложности дали казнѣ только 98,327 руб. или около 8,200 рублей ежегодно, что составляетъ всего 0,06% съ означеннаго капитала; а если взять въ расчетъ стоимость администраціи (*) стражи, расходы по таксаціи, то этотъ микроскопическій доходъ конечно пока еще отрицательный.

Слѣдующія таблицы представляютъ количество и цѣнность отпуска различныхъ лѣсныхъ матеріаловъ изъ устроенныхъ и неурюенныхъ дачъ.

Количество отпуска изъ таксированныхъ дачъ.						
ГО Д Ы:	Строевыхъ дерев.	Дровъ, куб. саж.	Жердей и кольевъ.	Смоляведръ, коры пудовъ.	Общая сумма цѣнности.	
					Руб.	Коп.
1845	1,103	586	27
1846. . .	54	2,827½	4,490	31
1848. . .	10,721	6,034	7141	515	7,743	73½
1849. . .	Заборнику 273 5,450	Лип. хвор. 5 5,421	10,695	111	4,809	97½
1850. . .	Заборнику 631 5,446	Лип. хвор. 85 3,875½	6,913	85	3,631	2½
1851. . .	Заборнику 498 10,165	Хвор. 107 8,199	16,616	50 пуд. 40	6,197	38
1852. . .	Заборнику 666 14,980	Хвор. 141 ½ 8,418	24,148	125 пуд. 600	10,000	..
1853. . .	26,048	Хвор. 164 12,139	11,333	465 пуд. 2,750	11,216	34
1854. . .	9,090	Хвор. 117 ¼ 171,307½	1,920	3,700	10,916	43
1855. . .	12,494	Хвор. 175 20,342	1,227	1,590	14,923	54½
1856. . .	34,341	10,566	1,050	1,000	12,954	96
1857. . . .	15,524	12,882	9,388	1,040	10,857	55½
Итого.	144,313 шт.	263,162 к. с.	9,0431	11,431 вед.	98,327	52½
Заборнику.	2068	Хвор. 795	..	640 пуд.

(*) На содержаніе служащихъ по лѣсной части изъ Государственнаго Казначейства ежегодно отпускается 23,116 руб. 71 коп. сер. Общій средній доходъ съ таксированныхъ и не таксированныхъ дачъ 52,834 руб., т. е. что администрація поглатываетъ 56% дохода отъ вольной продажи.

Изъ неустроенныхъ лѣсовъ 1845 — 1858 годъ.				
РОДЪ ЛѢСА.	Количество.	Цѣнность.		Сред. цѣн. единицы.
		Руб.	Коп.	
Строев. деревь	1.251,412 шт.	270,877	19½	21,6 к. с.
Дровъ куб. саж.	479,056	233,450	43½	48,6 к. с.
Фашин. куб. саж.	26,483½	4,701	76	17,7 к. с.
Жердей и кольевъ саж. . .	677,609	15,732	24½	23
Корья пуд.	40,656½	4,426	57	11
Смолы ведр.	40,273	4,022	..	10
Смолы и дегтя.	9,892	1,091	45	..
Березоваго	2,550			
Лубья шт.	1,336	189	74	12
Угля четверт.	2,224	152	20	7
Драниць парь.	1,687	49	95	3
Лыкъ куб. саж.	745	882	63	1 р. 18 к.
Итого на	535,676	17½	

Первая таблица показываетъ постепенное довольно скорое усиленіе отпуска, на что мы уже имѣли случай указать.

Изъ неустроенныхъ дачъ въ тотъ же 12-ти-лѣтній періодъ продано лѣсопромышленникамъ: на 535,676 рублей, или среднее число на 44,634 руб. въ годъ, что съ каждой десятины дастъ 51 коп. Если сравнить этотъ доходъ съ доходомъ, получаемымъ теперь съ устроенной десятины, то послѣдній гораздо выше, а именно 63 коп. сер.

Отпускъ лѣсныхъ матеріаловъ изъ неустроенныхъ лѣсовъ также увеличивается съ году на годъ: въ 1857 году продано болѣе сравнительно съ 1845 годомъ на 34%, а съ 1850, когда былъ самый наименьшій сбытъ, на 69%.

Кромѣ продажи въ частныя руки изъ казенныхъ лѣсовъ производится безденежный отпускъ на разныя потребности.

1.) Безденежно (*) государственнымъ крестьянамъ:

Строговыхъ деревь в заборника.	748.842 шт. на	101.480 р. 48½ к. 13½
Жердей в колья.	879.016 — —	18.761 — 45½ —
Дровъ куб. саж.	2.335.497 — —	1.212.904 — 90 — 52
Флишнику	26.310 — —	36.728 — 95½ —
Хворосту	25.341 — —	14.005 — 40 —
Лѣсъ	491 — —	1.102 — 50 —

Итого. . . 1.385.083 р. 68½ к.

2.) Безденежно на починку дорогъ в мостовъ изъ казенныхъ дачъ:

Строговыхъ деревь.	79.828 шт. на	15.364 р. 67 к.
Хворосту	149 — —	41 — 50 —

Итого. . . 15.406 р. 17 к.

Наконецъ, изъ крестьянскихъ дачъ въ эти 12 лѣтъ отпущено государственнымъ крестьянамъ на ихъ потребности бесплатно лѣса на 1,385,038 руб. 68 коп. или ежегодно на 115,423 руб. 59 коп., что составитъ на каждую душу мужескаго пола (по 10-й ревизіи) по 12 коп. сер., а съ каждой десятины лѣса ежегодно по 13½ копѣекъ.

(*) Въ теченіе этого времени, т. е. съ 1845—1858 г.

Цѣны, по которымъ производился отпускъ разнаго казеннаго лѣса въ продажу на мѣстѣ въ 1857 году, видны изъ слѣдующей таблицы:

Размѣръ де- ревъ.	Сосновыя.		Еловыя, пих- товыя и липо- выя.		Осиновыя, бере- зовыя, ольховыя, ивовыя, осокоре- вой, и пр. мяг- кихъ породъ.			
	Длина сажень.	Толщина: вершковъ.	Въ разстоянн отъ рѣкъ городовъ и селеній.					
			Отъ 1 до 5 верстъ.	Далье 5-ти верстъ.	Отъ 1 до 5-ти верстъ.	Далье 5-ти верстъ.	Отъ 1 до 5-ти верстъ.	Далье 5-ти верстъ.
Копѣйки серебромъ.								
3	4 и 5	18	13	12	9	9	7	
	6	22	17	14	11	11	8	
	7	26	20	19	14	14	10	
	8	34	25	24	18	16	13	
	9	36	28	26	20	19	14	
	10	46	35	31	24	24	18	
	4	4 и 5	22	17	14	11	12	9
		6	28	21	19	14	14	11
		7	39	29	26	20	20	15
		8	50	38	34	25	25	19
9		54	40	36	28	26	20	
10		65	49	44	33	34	25	
5	4 и 5	38	28	25	19	19	14	
	6	50	38	34	25	25	19	
	7	60	45	40	30	30	23	
	8	66	50	45	34	34	25	
	9	73	55	50	38	36	28	
	10	90	68	60	45	45	34	
6	4	65	49	44	33	33	25	
	5	95	71	64	48	48	36	
	6	119	89	80	60	60	45	
	7	157	118	115	79	79	59	
	8	189	142	127	95	95	71	
	9	240	180	160	120	120	90	
	10	280	210	187	140	140	105	

По всѣмъ дачамъ, на лѣ-
вомъ берегу рѣки Волги.

пробныхъ площадяхъ подробными изслѣдованіями. Для пригѣра приводятся слѣдующія данныя по этому вопросу:

Величина пробнаго участка. 600 кв. сажень.	Средній возрастъ цѣлыя года.	Порода дерева.	Модельными деревья.				На пробной площади.		На десятнѣ куб. саж.					
			Лѣта.	Высота въ саж.	Окружн. въ дюйм.	Масса дерева въ куб. саж.	Число деревьевъ.	Масса куб. саж.	Масса.	Ср. возрастъ въ год.				
Почва песчаная сухая (боръ). Плотота насажденія . . 0, 6.	75	Сосна	115—120	35	30	22, 33	22	491, 26						
			60—65	28	21	9, 66	23	318, 78						
			50—55	28	18	6, 80	14	95, 21						
							69	905, 25			3621	48		
		Почва суглинчатая сѣмая. 0, 8 плотности . .	75	Ель	115—118	49	50	107, 45			8	859, 65		
					60—65	28	29	17, 86			40	714, 56		
					40—45	21	17	4, 64			25	116, 22		
				Пихта	120—125	28	35	23, 52			7	164, 64		
					60—64	28	20	9, 96			10	96, 60		
55—60	21				10	2, 60	15	39, 06						
Ильмъ	35—40			14	13	1, 73	17	39, 51						
	Липа			35—40	14	8	0, 77	13	10, 01					
							Итого.	275	2030, 25	8121	108			
Сѣмая суглинчатая почва съ толстымъ слоемъ чернозема верхня 4 или болѣе	70			Ель	110—115	49	50	107, 45	8	859, 60				
		75—82	35		28	22, 35	35	782, 25						
		51—65	28		29	17, 26	24	428, 64						
		40—45	21		17	4, 64	14	64, 96						
		Пихта	55—65	28	20	9, 66	4	38, 64						
			45—52	28	12	3, 94	3	11, 82						
			85—100	56	23	35, 72	2	71, 44						
		Сосна	45	14	15	2, 50	2	5						
			15—25	..	8	0, 77	15	11, 55						
		Дубъ	14	..	7	0, 49	22	10, 78						
			12—14	..	7	0, 49	22	10, 78						
		Липа	12—14	..	7	0, 49	22	10, 78						
			12—14	..	7	0, 49	22	10, 78						
		Осина	25—35	21	14	3, 33	78	59, 94						
			20—25	21	7	0, 92	23	21, 16						
Береза	20—25	21	7	0, 92	23	21, 16								
	20—25	21	7	0, 92	23	21, 16								
Ильмъ	30	14	13	1, 73	4	6, 22								
				Итого.	174	2372, 70	9490, 80	135						

Кольевъ еловыхъ, сосновыхъ и пихтовыхъ, длин. 1 саж., толщ. 1 до 2 верш	1	..
Кольевъ еловыхъ, сосновыхъ и пихтовыхъ, длин. 1½ саж., толщ. 1 до 2 верш.	1	15
Кольевъ еловыхъ, сосновыхъ и пихтовыхъ, длин. 2 саж., толщ. 1 до 2 верш.	1	42
Ганшпуговъ березовыхъ, длиною до 2-хъ сажень, толщиною 2½ верш	2	5

СКОТОВОДСТВО.

Общее количество скота по губернии 2,030,000 головъ (*); изъ этого числа крупнаго скота 802,000. Такимъ образомъ одна голова приходится на 1,2 десятины пашни. Общее количество скота въ казенныхъ селеніяхъ (**) простирается до 1,740,000 головъ, въ томъ числѣ крупнаго и подростковъ жеребятъ и телятъ 638,729 штукъ.

На каждую душу мужскаго пола приходится вообще по 2,8 штукъ, въ томъ числѣ крупнаго 1,1, а мелкаго 1,7; а именно крупнаго:

Рабочихъ лошадей	0, 65.
Дойныхъ коровъ	0, 36.

Такое незначительное количество скота зависитъ какъ отъ дурной системы полеваго хозяйства, такъ и вообще отъ незажиточности крестьянъ.

Большимъ препятствіемъ развитію скотоводства служитъ недостатокъ натуральныхъ луговъ и пастбищныхъ мѣстъ; такъ, напримѣръ, въ Царевококшайскомъ уѣздѣ скотъ пасется въ лѣсахъ; тамъ не знаютъ что такое пастухъ. То же самое встрѣчается и въ нѣкоторыхъ другихъ лѣсныхъ мѣстностяхъ — Мамадышскомъ уѣздѣ и проч. вообще вездѣ, гдѣ лѣсу еще достаточно, пахатныя поля обыкновенно огораживаются и скотъ пускается въ лѣсъ и бродить гдѣ ему вздумается.

(*) Отчеты губернскаго статистическаго комитета за 1856 годъ.

(**) Изъ подворныхъ списковъ 1856 г.

ходныя—по выбору, для разрѣженія лѣса. Такъ какъ лѣсъ изъ Царевко-кшайскаго и другихъ сосѣднихъ уѣздовъ отпускается исключительно только для бревенъ, брусевъ и дровъ, то и при таксаціи приняты въ расчетъ только двоякаго рода заготовки: брусья и дрова. Между лѣсопромышленниками, какъ и вообще между торговцами, существуетъ полное отчужденіе другъ отъ друга въ ихъ операціяхъ. Нѣтъ возможности заставить ихъ заготавливать вмѣстѣ на одномъ пунктѣ; каждый изъ нихъ требуетъ, чтобы ему указали мѣсто подальше отъ его собрата. Удовлетворить промышленниковъ въ этомъ отношеніи было, впрочемъ, не трудно: чистыхъ лѣсныхъ насажденій равнаго возраста и качества пока очень немного; большею частію лѣсъ перемѣшанъ какъ въ отношеніи породъ такъ и въ отношеніи достоинства; по этому на вырубку каждаго участка назначено два года: въ первый промышленники заготавливаютъ строевой матеріалъ, выбирая для этого годныя деревья, а на слѣдующій годъ на этомъ же самомъ мѣстѣ производится заготовка дровъ, на строевой же лѣсъ отводятся новые участки. Такъ какъ строевой матеріалъ обдѣлывается на мѣстѣ въ лѣсу, то брошенные при этомъ верхушки и сучья чрезъ годъ, т. е. при дровяной очереди, идутъ въ заготовку. Перестоявшіяся деревья, хоть бы и строевыхъ размѣровъ, рубятся на дрова. Такимъ образомъ приведеніе лѣсныхъ дачъ въ порядокъ даетъ возможность установить болѣе дѣйствительный контроль: чрезъ это лѣса не только-что сохраняются, а еще и возрастаются; но такими конечными результатами, разумѣется, суждено пользоваться не близкому потомству. Слѣды продолжительнаго беспорядочнаго пользованія — далеко еще не исчезли. Вершины и сучки взятыхъ брусевъ, древесина липы, березы, оставшіяся по содраніи коры, деревья срубленныя, но оказавшіяся негодными, все это лежитъ въ горахъ валежнику. Неразсчитливо вырубленныя мѣста дали возможность дѣйствовать вѣтру со всею его силою и ломать иногда и небольшие деревья; пожары и другіе случаи, губящіе лѣсъ, оставляютъ на мѣстахъ огромныя массы лѣсу не только безъ пользы, но съ немалымъ вредомъ. Для уборки валежника съ 1843 года разрѣшено крестьянамъ, платившимъ податей, вывозить его на дрова. Польза этой мѣры лѣса, впрочемъ, скорѣе къ крестьянамъ, чѣмъ къ лѣсу. Множество лѣса, оставшіяся отъ заготовки строеваго лѣса, также только заса-

риваютъ лѣсъ. Чтобы воспользоваться этимъ матеріаломъ, на р. Кундышѣ быль устроенъ въ 1845 году казенный смоло-куренный заводъ (*).

Культура. Богатство здѣшнихъ лѣсовъ, при правильной рубкѣ, неистощимо. Даже при значительномъ усиленіи запроса едва-ли половина ежегоднаго прироста массы можетъ быть сбываема (**). Поэтому культура, требующая издержекъ, особенно при недостаткѣ рабочихъ рукъ въ этой мѣстности,—признана здѣсь невыгодною и допускается только въ нѣкоторыхъ особенныхъ случаяхъ: 1.) на пустыряхъ, которые образовались отъ сильныхъ пожаровъ; 2.) чтобъ дополнить мѣстами неудавшееся естественное обмѣненіе, а затѣмъ для возвращенія лѣса при сплошныхъ вырубкахъ оставляются только сѣменные деревья, которыя безъ труда и искусства, при благоприятныхъ естественныхъ условіяхъ, очень хорошо возобновляютъ лѣсъ. При подробныхъ осмотрахъ дачъ № 1 и 2-го культуры оказалась необходимою всего на пространствѣ 5,190 десятинъ. Замѣтитъ еще, что мѣста, не сильно потерпѣвшія отъ пожара, покрываются превосходною порослью. Полнота и красота роста такихъ участковъ бросаются въ глаза, а пространства эти велики и существуютъ съ давнихъ поръ, судя по 50-ти-лѣтнему возрасту такого лѣса. Здѣшніе лѣсные пожары, случавшіеся въ разное время, обняли огромное пространство—рѣдкое мѣсто уцѣлѣло отъ огня, но за то дѣйствіе его таково, что совершенно выгорѣвшихъ мѣстъ мало, точно такъ же какъ и такихъ, гдѣ бы совсѣмъ не было огня.

Общее пространство таксированныхъ дачъ 157,000 десятинъ, изъ нихъ болѣе 0,8 занято хорошимъ лѣсомъ. Эти 130,000 десятинъ, полагая, по здѣшнимъ продажнымъ цѣнамъ (***) десятину 100 рублей серебромъ, представляютъ цѣнность 13,000,000 руб. серебромъ. Принимая на такой большой капиталъ хоть 2%, получимъ 260,000 руб. ежегоднаго дохода; между

(*) Закрытъ въ 1856 году.

(**) Въ самомъ дѣлѣ, полагая въ 130,062 десят. таксированнаго лѣса средній ежегодный приростъ на десятину 90 куб. футовъ, получимъ ту массу, которая можетъ быть ежегодно отпускаема въ продажу, не вреда и не принося никакого ущерба лѣснымъ дачамъ; она простирается до 11,705,580 куб. футовъ; между тѣмъ средній ежегодный отпускъ въ брускахъ и дровахъ, принимая для первыхъ средн. величину 10 куб. фут., простирается всего до 1,194,867 куб. футовъ, т. е. отпускъ всего составляетъ съ небольшимъ $\frac{1}{18}$ часть прироста.

(***) См. стран. 281. .

стахъ, гдѣ нѣтъ недостатка въ пастбищахъ; напримѣръ въ Чистопольскомъ и Спасскомъ уѣздахъ коровы весьма не дурны. Средній вѣсъ коровы въ Чистопольскомъ уѣздѣ 9—15 пудовъ, въ Царевококшайскомъ и Ядринскомъ отъ 7—9, сала получается отъ 15—30 фунтовъ со штуки.

Среднія цѣны крестьянскаго скота:

Лошадь	12 — 35 руб. сер.
Корова	10 — 20 — —
Овца	2 — 3 — —
Свинья	2½ — 4 — —

Мелкій скотъ—овцы, свиньи простыхъ породъ и только въ немногихъ помѣщичьихъ имѣніяхъ есть тонкорунныя овцы; таковыхъ овецъ считаютъ до 4,000 головъ. Лучшія и самыя большія овчарни г. Сахарова въ Лаяшевскомъ уѣздѣ. Конныхъ заводовъ 5-ть; всѣ частныя; въ нихъ матокъ 230.

Въ степныхъ мѣстахъ, въ зачеремшанской сторонѣ, есть дворы, на которые причитается 200 головъ овецъ; козъ мало; ихъ держатъ болѣею частию бѣдные въ загнѣи коровъ.

Средній вѣсъ овцы 20—30 фунтовъ, откормленной свиньи 3—4 пуда; съ овцы получаютъ среднимъ числомъ въ весеннюю стрижку 2½ фунт. невытѣи шерсти, и до 2 фунт. мытой; въ осеннюю пору—почти вдвое.

Причинъ дурнаго состоянія здѣшняго скотоводства много; важпѣйшія заключаются въ дурной пищѣ и дурномъ уходѣ. Есть мѣста, напримѣръ въ Ядринскомъ уѣздѣ, гдѣ бываетъ недостатокъ даже въ соломѣ, главнымъ кормѣ скота. Дурной уходъ за скотиною повсемѣстный. Большая рѣдкость встрѣтить у крестьянина закрытое, сухое помѣщеніе. Только тельныя коровы, да овцы съ ягнятами зимою находятся въ клевахъ, бываетъ еще, сплошь и рядомъ, что послѣднихъ берутъ въ избы; остальной же скотъ дрогнетъ и мокнетъ въ едва загороженныхъ плетнемъ дворахъ. Также вредно дѣйствуетъ на скотоводство несвоевременное слученіе. Крестьянская корова даетъ приплодъ иногда на 2-мъ году. Къ большимъ праздникамъ мужики обыкновенно убиваютъ на мясо молодыхъ бычковъ; отъ этого случается, что въ иномъ селеніи вовсе нѣтъ приго быка, а если и есть, то одинъ болѣе чѣмъ на 100 коровъ.

Объ улучшенія породъ скота земледѣльцы нисколько не заботятся, оттого и порядочный купленный скотъ, при дурномъ содержаніи, перерождается въ дурной. Чувашская лошадка есть что-то среднее самое худшее между дурной лошадейю и дурною коровою. У Татаръ иногда попадаются недурныя лошади, небольшія, но крѣпкія и бойкія — такія лошади обыкновенно встрѣчаются у торгашей, но покупаются не земледѣльцами, а занимающимися извозомъ.

Въ иныхъ русскихъ селеніяхъ, преимущественно поволжскихъ и лезацкихъ близъ Симбирской губерніи, водятся хорошія лошади. На симбирской ярмаркѣ покупается жеребецъ, который и служитъ для племени 2—3 года, такъ что въ нѣкоторыхъ селеніяхъ, напримѣръ въ Сюкѣевѣ, въ рѣдкомъ домѣ нѣтъ племенной матки, а лошади хороши вообще у всѣхъ. Но пока все это исключенія, ничтожныя въ общей массѣ: надо ѣлать, чтобы это хорошее начало получило развитіе. Дурной уходъ и дурная пища составляютъ главные зародыши болѣзней и падежа. Вотъ что говорить о скотоводствѣ въ Казанской губерніи ветеринарный врачъ Сѣверо-Восточной Учебной фермы (*):

«Въ жаръ, въ зной выгоняють стадо въ безлѣсное мѣсто; слѣпни, мошки, ѣдятъ его, жажда томить, а если и утоляется она, то теплою, болотною водою. Пастухъ-мальчикъ занятъ своимъ дѣломъ или спать. Стадо бродитъ по произволу. Лежить-ли подлѣ пастбища прогонная дорога, стадо не отгоняють отъ нея прочь. Гонить-ли гуртовщикъ свои табуны, никто не заботится, есть или нѣтъ въ нихъ зараженный скотъ. Падеть быкъ, бросать его на дорогѣ—и вся недолга. Путь отъ Оренбурга до Петербурга не близокъ, много на немъ разныхъ городковъ съ начальствомъ; въ каждомъ нужно предъявить права на свободный пропускъ особеннымъ хлопотливымъ образомъ. Гдѣ же тутъ возиться съ чумнымъ быкомъ! Что-жъ за диво, если въ гурту зародятся сами собою повальные болѣзни; скотъ стоялъ въ темномъ мѣстѣ, кормился особеннымъ кормомъ, отвыкъ отъ движенія, а тутъ быги сотни верстъ по жару, ѣшь подъ ногами траву, да отаву, пей что ни попало, спи на вѣтру! Какимъ же чудомъ спасется скотъ отъ болѣзней?»

(*) Зап. Казанск. Экономич. Общества.

числа 11,762, т. е. скотомъ 75%. Наибольшее количество павшаго скота было въ уѣздахъ Чистопольскомъ, Спасскомъ и Свѣдскомъ. Болѣзнь скотства существовала съ наибольшею силою въ слѣдующіе годы: въ 1849 году, повсемѣстно; 1851, 1852 и 1856 годы также были таже въ вѣднѣ отношеніи. Въ 1852 сильный падежъ былъ не только на коровъ, но и на овецъ и свиней (*).

Лучшимъ подтвержденіемъ сказаннаго выше о причинахъ падежей, происходящихъ отъ нерадѣнія нашихъ крестьянъ въ исполненіи предохранительныхъ мѣръ, служитъ то, что съ 1848 года на Сѣверо-Восточной Учебной фермѣ падежа не было, между тѣмъ какъ въ послѣднія 7 лѣтъ чума три раза истребляла скотъ 2-хъ смежныхъ съ фермою деревень. Къ невыгодамъ фермы въ этомъ отношеніи надо еще отнести то, что по дачѣ ея, на протяженіи 3-хъ верстъ, пролегаетъ оренбургская почтовая дорога и по ней лѣтомъ почти ежедневно прогоняютъ гурты изъ мѣстностей, служащихъ гнѣздомъ чумы, такъ что здоровое положеніе ферменнаго скота, при невыгодномъ положеніи фермы, можно объяснить только строгимъ соблюденіемъ медико-полицейскихъ мѣръ и разумнымъ содержаніемъ скота. Кормъ его зимой составляютъ сѣно, яровая солома, мякина и картофель; ежедневную дачу взрослой коровѣ составляютъ:

		Подтелку.	Теленку.
Сѣна	6 фунт.	5 фунт.	4 фунт.
Яровой соломы.	14 —	5 —	3 —
Мякины.	6 —	3 —	1 —
Картофеля . . .	2 гарнца	1½ гарнца	½ гарнца.

Этотъ кормъ раздѣляется на 6 дачъ, именно въ 5, 8, 11 часовъ утра, 2, 5, 8 часовъ пополудни; кромѣ того, утромъ и вечеромъ скотъ поится чистою озерною водою. Хотя эта порція и близка къ той, которую даютъ крестьяне, но большая разниа происходитъ оттого, что при мелкихъ дачахъ скотъ все поѣдаетъ, тогда какъ при двухъ большихъ дачахъ

(*) Свѣдѣнія Губернскаго Статистическаго Комитета.

	Изъ растущаго лѣса.				Изъ валежнаго лѣса.			
	Въ разстояніи отъ рѣкъ, городовъ и селеній.							
	Отъ 1 до 5 верстѣ.		Далье 5-ти верстѣ.		Отъ 1 до 5 верстѣ.		Далье 5-ти верстѣ.	
	Руб.	Коп.	Руб.	Коп.	Руб.	Коп.	Руб.	Коп.
<i>За кубическую сажень дровъ:</i>								
Дубовыхъ	2	..	2	..	1	34	1	34
Березовыхъ и ольховыхъ.	..	95	..	70	..	60	..	45
Сосновыхъ	60	..	45	..	40	..	*30
Еловыхъ, пихтовыхъ, ося- новыхъ, осоко ревыхъ, ивовыхъ, черемуховыхъ и рябиновыхъ	42	..	30	..	28	..	20
<i>За кубическую сажень хворосту:</i>								
Липоваго	4	..	3	..	4	..	3	..
Черемуховаго, таловаго и вѣтловаго	2	..	1	50	2	..	1	50
Березоваго	40	..	30	..	40	..	30

За каждую сотню:

Рубл. Копѣйки—

Заборника: длиною 2 саж., толщиною 3 верш. сосноваго . .	12	75
----- еловаго и пих- товаго	8	..
Заборника: длиною 3 саж., толщиною 3 верш. сосноваго . .	14	..
----- еловаго и пих- товаго	9	..
Жердей сосновыхъ, еловыхъ и пихтовыхъ: длин. 3 саж., толщ. 1 до 2 верш.	1	65
Жердей сосновыхъ, еловыхъ и пихтовыхъ: длин. 3 саж., толщ. 1 до 2 верш.	2	75
Жердей сосновыхъ, еловыхъ и пихтовыхъ: длин. 5 саж., толщ. 1 до 2½ верш.	3	85

РЫБОЛОВСТВО.

Рыбой здѣшнія рѣки богаты, и рыболовство по Волгѣ и Камѣ доставляетъ занимающимся этимъ промысломъ большіе доходы. Всѣ воды, въ которыхъ ловится рыба, принадлежатъ различнымъ вѣдомствамъ, казнѣ, городскимъ и сельскимъ обществамъ государственныхъ удѣльныхъ крестьянъ и частнымъ лицамъ. Казенныя и общественныя рыбныя ловли обыкновенно входятъ въ составъ оброчныхъ статей и отдаются промышленникамъ съ торговъ (*). Въ Волгѣ и Камѣ водятся слѣдующія породы: осетръ, бѣлуга, севрюга, стерлядь, шипъ, лосось, сазанъ, щука, окунь, ершъ, карась, линь, сорожка, синецъ, лещъ, язъ, судакъ, сомъ, налима, грачь, пискаръ, головль, головень, подустъ, жерехъ, плотва, солова, торинъ, калинка, сиштепа, сапа, сабля рыба, хорусь, ряпушка, бѣшенка. Въ небольшихъ рѣчкахъ и озерахъ: караси, пискари, голецъ, вьюны, ерши, окуни, лини, башлейки и т. п. Снасти для ловли слѣдующія: вантели, ванды, частухи, оханы, самоловы, шашковья снасти, терсонки, невода, бредни, удочки. Первыми ловится преимущественно небольшая рыба, щуки, окуни, лещи, судаки; самоловами и оханами — крупная, какъ-то: бѣлуга, осетръ, иногда стерлядь, послѣдняя преимущественно терсонкомъ.

(*) Число оброчныхъ казенныхъ статей рыбной ловли, въ 1858 г. отданныхъ въ оброкъ было:

	Число статей.	Пространство ихъ.		Оброкъ.	
		Версты.	Сажени.	Рубл.	Копѣйки.
<i>Въ уѣздахъ:</i>					
Камискомъ	116	42	180	999	87
Самарскомъ	73	107	46	1,060	80
Чебоксарскомъ	60	83	416	1,054	67
Козьмодемьянскомъ	8	22	8	142	67
Ливинскомъ	237	239	489	1,280	88½
Мамдышскомъ	6	9	270	24	46
Спасскомъ	65	89	337	720	½
Чистопольскомъ	15	67	415	340	87
Царевкокшайскомъ	5	..	290	14	93
Итого	585	662	451	5,585	16½

Частухи распускаются между двух плывущих лодок; эта сеть опускается на самое дно рѣки въ чистые плесы; когда кормщики почувствуютъ, что рыбы вошло довольно, сеть тотчасъ вынимаютъ. Въ частуху попадаютъ чаще судаки, лещи, окуни, бѣшенка, иногда стерлядь. Неводами тянутъ рыбу осенью и зимою подъ льдомъ — въ затонахъ и заводяхъ. Снасти дѣлаются самими рыбаками, а нѣкоторыя самоловныя и шашковыя уды привозятъ изъ села Безводнаго, Нижегородской губерніи, и продаютъ отъ 1—5 руб. сер. за 1,000. Шашковыхъ и самоловныхъ снастей обыкновенно при каждой лодкѣ два экземпляра, затѣмъ, чтобы не было остановки въ работѣ, пока однѣ опрастываются и очищаются. Такія снасти лежатъ въ водѣ 4—7 дней.

Въ числѣ способовъ ловить рыбу упомянемъ еще слѣдующій, употребляющійся верстъ на 15 ниже впаденія Камы, въ одномъ изъ рукавовъ Волги въ Чертыкѣ; устраиваютъ такъ называемый *заколъ* или *лзъ*; онъ дѣлается такимъ образомъ: поперегъ рѣки вбиваютъ сваи въ разстояніи 4-хъ аршинъ одна отъ другой; сваи эти связываются шестами; такимъ заборомъ устраиваютъ подъ водою родъ избы, величиною въ 3 квадратныхъ сажени; три стѣны такой избы глухіе, четвертая подъемная, опускающаяся сама собой, когда войдетъ въ нее рыба, которая и вычерпывается сверху особымъ рѣшетомъ.

Рыболовствомъ занимаются всюду, гдѣ есть воды и рыба, но большею частію для собственнаго потребленія, и рѣдко для разнычной продажи на сельскихъ базарахъ. Рыболовство же какъ коренной промыселъ сосредоточено въ прибрежныхъ селеніяхъ, деревняхъ и нѣкоторыхъ городахъ по Камѣ и Волгѣ; особенно оно развито въ слѣдующихъ мѣстахъ, по *Волгѣ*: въ дд. Волковкѣ, Лабыжкѣ, Тенишевкѣ, сс. Кирѣльскомъ, верхнемъ и нижнемъ Услонахъ, д. Рахчиной, въ Маринскомъ посадѣ, Чебоксарахъ, с. Ильинской пусынь. *По Камѣ*: въ г. Лаишевѣ, с. Монастырѣ, г. Чистополѣ.

За домашнимъ потребленіемъ рыба сбывается обыкновенно прасоламъ, преимущественно казанскимъ, нижегородскимъ и нѣкоторымъ мѣстнымъ чебоксарскимъ, маринскимъ и другимъ торговцамъ. Рыбный промыселъ, какъ по Волгѣ, такъ и по Камѣ, чрезвычайно стѣсняется капиталистами по рыбной торговлѣ. Снимаая въ оброкъ большія и лучшія пространства

они отдаютъ ихъ рыбакамъ на весьма невыгодныхъ для послѣднихъ условіяхъ: во первыхъ берутъ съ нихъ за право ловли вдвое болѣе чѣмъ сами платятъ на торгахъ, а во вторыхъ обязываютъ продавать рыбу только себѣ и при томъ по низкимъ цѣнамъ. Не смотря на эти неблагоприятныя обстоятельства рыбаки все-таки получаютъ хорошій заработокъ отъ 150 — 300 руб. въ лѣто съ лодки; за исключеніемъ расходовъ 80—100 руб. на содержаніе, починку снастей, наемъ рабочихъ, чистаго барыша остается изъ вышеприведенной суммы 70—200 руб. серебромъ.

Прасолы не ограничиваются покупкою рыбы на мѣстахъ, снятыхъ ими, она постоянно разбѣзжаетъ по всѣмъ ловамъ, тутъ же ее покупаютъ и всегда на наличныя деньги. Цѣны разнаго рода рыбы на мѣстахъ слѣдующія:

Бѣлая рыбица пудами 2 руб. 50 коп.; живой осетръ 1 руб. за пудъ, уснувшій въ половину дешевле; стерлядь 1-го аршина 6—8 руб., 3-хъ четвертей 3 руб. 50 коп.—5 руб.; средней величины при высокой цѣнѣ 3 коп. сер. вершокъ, а при обыкновенной 8 вершковая стоитъ 12—18 копѣекъ; мелкая менѣе 6 вершковъ продается пудами 1 руб. серебромъ.

Некрупная разнаго рода рыба продается пудами отъ 1—1 руб. 50 коп. за пудъ; судаки, лещи и мелочь 30—75 коп.

Небольшая рыбка бѣшенка здѣсь ловится въ огромномъ количествѣ; она не давно обратила на себя вниманіе. Рыбка эта входитъ въ Волгу изъ Каспійскаго моря большими массами, кружится и бьется на мѣстахъ метанія икры, а иногда даже выскакиваетъ изъ воды, отъ чего жители Астрахани и прозвали ее *бѣшенкою*. И только это названіе причиной, что здѣсь она мало употребляется въ пищу. Ее ѣдятъ лишь Чуваши и Черемисы, вообще непряхотливыя гастрономы, но въ этомъ случаѣ они составляютъ счастливое исключеніе, потому что бѣшенка вкусна. Русскіе ее совсѣмъ не ѣдятъ, и если не случится на ловлѣ покупателя, то русскій рыбакъ выбрасываетъ ее и иногда она кучами гниетъ на берегахъ (*).

(*) По совѣту г. Академика Бара бѣшенку начали солить по голландскому способу въ разныхъ мѣстахъ низовья только въ 1855 году, а до этого времени изъ нея топили жиръ. Въ 1856 году 10,000,000 штукъ сбыто на Нижегородской ярмаркѣ подъ именемъ каспійской сельди, число это удвоилось (Ж. М. Г. И. 1857 года № 3) въ слѣдующій годъ, но въ послѣдніе годы, кажется, этотъ огромный сбытъ значительно уменьшился.

стахъ, гдѣ нѣтъ недостатка въ пастбищахъ; напримѣръ въ Чистопольскомъ и Спасскомъ уѣздахъ коровы весьма не дурны. Средній вѣсъ коровы въ Чистопольскомъ уѣздѣ 9—15 пудовъ, въ Царевококшайскомъ и Ядринскомъ отъ 7—9, сала получается отъ 15—30 фунтовъ со штуки.

Среднія цѣны престыянскаго скота:

Лошадь	12 — 35 руб. сер.
Корова	10 — 20 — —
Овца	2 — 3 — —
Свинья	2½ — 4 — —

Мелкій скотъ—овцы, свиньи простыхъ породъ и только въ немногихъ помѣщичьихъ имѣніяхъ есть тонкорунныя овцы; таковыхъ овецъ считаютъ до 4,000 головъ. Лучшія и самыя большія овчарни г. Сахарова въ Ланшевскомъ уѣздѣ. Конныхъ заводовъ 5-ть; всѣ частныя; въ нихъ матокъ 230.

Въ степныхъ мѣстахъ, въ зачеремшанской сторонѣ, есть дворы, на которые причитается 200 головъ овецъ; козъ мало; ихъ держатъ большею частию бѣдные въ замѣнъ коровъ.

Средній вѣсъ овцы 20—30 фунтовъ, откормленной свиньи 3—4 пуда; съ овцы получаютъ среднимъ числомъ въ весеннюю стрижку 2½ фунт. невытѣтой шерсти, и до 2 фунт. мытой; въ осеннюю пору—почти вдвое.

Причинъ дурнаго состоянія здѣшняго скотоводства много; важнѣйшія заключаются въ дурной пищѣ и дурномъ уходѣ. Есть мѣста, напримѣръ въ Ядринскомъ уѣздѣ, гдѣ бываетъ недостатокъ даже въ соломѣ, главнымъ кормъ скота. Дурной уходъ за скотиною повсемѣстный. Большая рѣдкость встрѣтить у крестьянина закрытое, сухое помѣщеніе. Только тельныя коровы, да овцы съ ягнятами зимою находятся въ клевахъ, бываетъ еще, сплошь и рядомъ, что послѣднихъ берутъ въ избы; остальной же скотъ дрогнетъ и мокнетъ въ едва загороженныхъ плетнемъ дворахъ. Также вредно дѣйствуетъ на скотоводство несвоевременное слученіе. Крестьянская корова даетъ приплодъ иногда на 2-мъ году. Къ большимъ праздникамъ мужики обыкновенно убиваютъ на мясо молодыхъ бычковъ; отъ этого случается, что въ иномъ селеніи вовсе нѣтъ приплоднаго быка, а если и есть, то одинъ болѣе чѣмъ на 100 коровъ.

Объ улучшенія породъ скота земледѣльцы нисколько не заботятся, отого и порядочный купленный скотъ, при дурномъ содержаніи, перерождается въ дурной. Чувашская лошадка есть что-то среднее самое худшее между дурной лошаdkю и дурною коровою. У Татаръ иногда попадаются недурныя лошади, небольшія, но крѣпкія и бойкія — такія лошади обыкновенно встрѣчаются у торгашей, но покупаются не земледѣльцами, а занимающимися извозомъ.

Въ иныхъ русскихъ селеніяхъ, преимущественно поволжскихъ и лежащихъ близъ Симбирской губерніи, водятся хорошія лошади. На симбирской ярмаркѣ покупается жеребецъ, который и служитъ для племени 2—3 года, такъ что въ нѣкоторыхъ селеніяхъ, напримѣръ въ Сюкѣевѣ, въ рѣдкомъ домѣ нѣтъ племенной матки, а лошади хороши вообще у всѣхъ. Но пока все это исключенія, ничтожныя въ общей массѣ: надо желать, чтобы это хорошее начало получило развитіе. Дурной уходъ и дурная пища составляютъ главные зародыши болѣзней и падежа. Вотъ что говорить о скотоводствѣ въ Казанской губерніи ветеринарный врачъ Сѣверо-Востотной Учебной фермы (*):

«Въ жарь, въ зной выгоняють стадо въ безлѣсное мѣсто; слѣпни, мошки, ѣдятъ его, жажда томить, а если и утоляется она, то теплою, болотною водою. Пастухъ-мальчикъ занятъ своимъ дѣломъ или спать. Стадо бродить по произволу. Лежить-ли подлѣ пастбища прогонная дорога, стадо не отгоняють отъ нея прочь. Гонить-ли гуртовщикъ свои табуны, никто не заботится, есть или нѣтъ въ нихъ зараженный скотъ. Падеть быкъ, бросать его на дорогѣ—и вся недолга. Путь отъ Оренбурга до Петербурга не близокъ, много на немъ разныхъ городковъ съ начальствомъ; въ каждомъ нужно предъявить права на свободный пропускъ особеннымъ хлопотливымъ образомъ. Гдѣ же тутъ возиться съ чумнымъ быкомъ! Что-жъ за диво, если въ гурту зародятся сами собою повальныя болѣзни; скотъ стоялъ въ темномъ мѣстѣ, кормился особеннымъ кормомъ, отвыкъ отъ движенія, а тутъ бѣги сотни верстъ по жару, ѣшь подъ ногами траву, да отаву, пей что ни попало, спи на вѣтру! Какимъ же чудомъ спасется скотъ отъ болѣзней?»

(*) Зап. Казанск. Экономич. Общества.

Наконецъ, невѣжество, предрасудки, повѣрья поселянъ въ свою очередь развиваютъ зло; крестьяне не слушаютъ спасительныхъ совѣтовъ о пользѣ предохранительныхъ мѣръ. «Въ каждомъ селеніи найдутся своего рода знахари и знахарки, которые и словомъ и дѣломъ приносятъ гибель животнымъ. Въ одной деревнѣ, слышите вы, лечатъ скотъ отъ чумы свиною желчью; въ другой для предохраненія его отъ заразы впускаютъ ему въ рога черезъ просверленную дырочку каплю ртути или привѣшиваютъ къ рогамъ вонючей камеди, въ третьей для той же цѣли даютъ коровамъ лизать толченую соль, насыпанную на кожу, снятую съ чумнаго животнаго. Болѣзнь между тѣмъ быстро развивается, крестьянинъ теряетъ и скотъ свой и еще деньги на плату такимъ знахарямъ-кноваламъ.

Въ добавокъ ко всему этому скажемъ, что, на примѣръ, узкая скотогонная дорога отъ села Сакчи на р. Черемшанѣ (Самарской губерніи) до р. Камы на протяженіе 150 верстъ, идетъ большею частію черезъ хлѣбныя поля. Когда мѣстные жители слышатъ о приближеніи гурта, то выходятъ на дорогу для слѣдующей встрѣчи: чтобы оберечь поля у каждаго въ рукахъ дубина; эта-то дубина и служитъ побудительнымъ средствомъ несчастнымъ животнымъ, а иногда и погонщикамъ идти какъ можно поспѣшнѣе, а скорое движеніе гурта, не говоря уже о пороженіи болѣзней, до такой степени истомляетъ скотъ, которому удастся совершить эти суворовскіе марши, что, на протяженіи 200 верстъ ходу, каждая скотина теряетъ до 1-го пуда мяса и до 10-ти фунт. сала, такъ что принимая самое меньшее отощаніе на 7,000 головъ крупнаго рогатаго скота, ежегодно закальиваемаго въ Казани, получимъ потерю отъ такого порядка движенія до 5,000 пуд. мяса и 1,500 пуд. сала.

Идежи. По официальнымъ свѣдѣніямъ въ теченіи 6-ти лѣтъ послѣдняго десятилѣтія (съ 1848—1858) пало 11,762 штуки и притомъ все крупный рогатый скотъ, именно коровы; лошади въ этомъ числѣ составляютъ съ небольшимъ $\frac{1}{20}$ часть.

Въ доказательство какъ болѣзнь развивается сильно и какъ дѣйствуетъ неотразимо, приводимъ числовыя данныя.

Въ тѣхъ мѣстахъ, гдѣ появилась болѣзнь, наличнаго скота было 64,709 изъ нихъ заболѣло болѣе одной $\frac{1}{2}$ — 15,567, а пало изъ этого

числа 11,762, т. е. сляшкомъ 75%. Наибольшее количество лавшаго скота было въ уѣздахъ Чистопольскомъ, Спасскомъ и Свияжскомъ. Болѣзнь саярѣствовала съ наибольшею силою въ слѣдующіе годы: въ 1849 году, повсемѣстно; 1851, 1852 и 1856 годы также были тяжки въ апагь отношеніи. Въ 1852 сильный падежъ былъ не только на коровъ, но и на овецъ и свиней (*).

Лучшимъ подтвержденіемъ сказаннаго выше о причинахъ падежей, происходящихъ отъ нерадѣнія нашихъ крестьянъ въ исполненіи предохранительныхъ мѣръ, служить то, что съ 1848 года на Сѣверо-Восточной Учебной фермѣ падежа не было, между тѣмъ какъ въ послѣднія 7 лѣтъ чума три раза истребляла скотъ 2-хъ смежныхъ съ фермою деревень. Къ невыгодамъ фермы въ этомъ отношеніи надо еще отнести то, что по дачѣ ея, на протяженіи 3-хъ верстъ, пролегаетъ оренбургская почтовая дорога и по ней лѣтомъ почти ежедневно прогоняють гурты изъ мѣстностей, служащихъ гнѣздомъ чумы, такъ что здоровое положеніе ферменнаго скота, при невыгодномъ положеніи фермы, можно объяснить только строгимъ соблюденіемъ медико-полицейскихъ мѣръ и разумнымъ содержаніемъ скота. Кормъ его зимой составляютъ сѣно, яровая солома, мякина и картофель; ежедневную дачу взрослой коровѣ составляютъ:

		Подтелку.	Теленку.
Сѣна	6 фунт.	5 фунт.	4 фунт.
Яровой соломы.	14 —	5 —	3 —
Мякины.	6 —	3 —	1 —
Картофеля . . .	2 гарнца	1½ гарнца	½ гарнца.

Этотъ кормъ раздѣляется на 6 дачъ, именно въ 5, 8, 11 часовъ утра, 2, 5, 8 часовъ пополудни; кромѣ того, утромъ и вечеромъ скотъ поится чистою озерною водою. Хотя эта порція и близка къ той, которую даютъ крестьяне, но большая разниа происходитъ оттого, что при мелкихъ дачахъ скотъ все поѣдаетъ, тогда какъ при двухъ большихъ дачахъ

(*) Сѣдѣнія Губернск. Статистич. Комитета.

и т. д. что является недостатком, много пищи разбрасывается и раз-
брасывается.

Средний улей из породы гусиной породы до 3-х кружек. У по-
ложившихся ульяхъ ульи 1 и 2, т. е. 2 штофа въ сутки. На
ульяхъ из породы из употребляютъ сивокъ и молока въ пищу слу-
жащихъ. В среднемъ въ годъ въ 2-хъ ульяхъ масла, т. е. вдвое больше
чемъ въ ульяхъ из породы гусиной.

ПЧЕЛОВОДСТВО.

Многие изъ ульевъ густо и довольно богата растительность казанскаго
экономическаго пчеловодству. Но съ другой стороны, суровость
зимнихъ месяцев и продолжительная зима не позволяютъ вполне раз-
виться этому промыслу или по крайней мѣрѣ требуютъ большихъ хлопотъ
и значительнаго ухода за ульями, что здѣсь до сихъ поръ не замѣчается.
Здѣсь есть много ульевъ, которые когда-то славились здѣшняя сторона,
но теперь уже стали рѣдкостью, такъ что эта причина вѣроятно
не является въ значеніи на состояніе пчеловодства сравнительно съ
иными ульями. Пчеловодствомъ занимаются во всѣхъ уѣздахъ; но
оно распространено далеко не въ одинаковой степени.
Здѣсь крестьяне считаютъ вообще болѣе 70,000 ульевъ, изъ
которыхъ болѣе половины приходится на Чистопольскій и Мамадышскій
уѣзды. Въ Идрисовскомъ и другихъ лѣсныхъ уѣздахъ развито пре-
имущественно пчеловодство. Въ Чистопольскомъ уѣздѣ, за исклю-
ченіемъ Идрисовской волости и Зачемшанской мѣстности, гдѣ чув-
ствительна недостаточность въ лѣсахъ, пчеловодство распространено повсюду, какъ
у государственныхъ, такъ у удѣльныхъ крестьянъ. Луч-
шими пчеловодами считаются Русскіе, а самыми худшими—Татары.

При составленіи удѣльныхъ списковъ въ 1855 году у государствен-
ныхъ крестьянъ Чистопольскаго уѣзда оказалось до 25,000 ульевъ пчелъ
на 100 дворовъ, такъ что среднимъ числомъ приходится
на 100 дворовъ по 25 ульевъ, и на каждый дворъ изъ общаго числа госу-
дарственныхъ крестьянъ по 1,5 ульи. Большинство пчеловодовъ имѣютъ
по 20 до 30 ульевъ, и только 100 ульевъ имѣютъ очень немногіе, хотя

ость нѣсколько человекъ и такихъ, у которыхъ по 300 ульевъ. Въ слѣдующіе годы, именно въ 1856, 1857 и 1858 отъ неблагоприятной погоды и другихъ климатическихъ вліяній, пчеловодство въ Казанской губерніи сильно пострадало, такъ что въ настоящее время едва-ли осталось и половина вышепоказаннаго количества. Особенно много гибло пчелъ въ лѣсныхъ мѣстахъ; были примѣры, что изъ 100 колодъ не оставалось ни одной. Ущербъ, нанесенный въ эти годы, видѣнъ изъ возвышенія цѣны за медь съ 3 до 7 р. за пудъ.

Такіе тяжелые годы, по словамъ пчеловодовъ, бываютъ весьма рѣдко, но за то не легко и изглаживаются: чтобы возстановить естественнымъ путемъ прежнее количество, по ихъ же словамъ, нужно сразу по крайней мѣрѣ 10 благопріятныхъ лѣтъ. Кромѣ случайныхъ обстоятельствъ, вредящихъ пчеловодству, постепенное уменьшеніе лѣсовъ также видимо сокращаетъ этотъ промыселъ. Возьмемъ для этого въ примѣръ хоть Ядринскій уѣздъ. Онъ славился своимъ пчеловодствомъ, а теперь пчельникъ въ 20 ульевъ считается здѣсь рѣдкостью.

Пчеловодство здѣсь пасѣчное. Пчельники устраиваются большею частью въ мелкихъ лѣсахъ, защищеннымъ отъ вѣтра. Для этого выбираются преимущественно сухія лощины и пологіе овраги. При каждомъ значительномъ пчельникѣ, особенно если онъ удаленъ отъ селенія, находится караульная избушка съ омшаникомъ, для склада пчелъ на зиму. Для предупрежденія воровства омшаники запираются на зиму на-глухо, посредствомъ врытыхъ въ землю передъ дверьми большихъ деревянныхъ столбовъ; при такомъ устройствѣ запоровъ омшаники остаются безъ караула. Постоянный караулъ въ продолженіе всей зимы содержится только при самыхъ большихъ пчельникахъ, гдѣ не менѣе 70 ульевъ. Изъ малыхъ же пчельниковъ пчелъ обыкновенно перевозятъ на зиму въ селенія и хранятъ или въ погребахъ или въ нарочно устроенныхъ омшаникахъ. Пчелы складываются въ омшаники около 1-го Ноября, а выставляются въ пчельники между 25 Марта и 5-мъ Апрѣля, смотря по раннему или позднему наступленію весны.

Уходомъ за пчелами въ лѣтнее время занимается большею частью какой-нибудь старикъ; весьма рѣдко, и то въ самыхъ большихъ пчельникахъ за неимѣніемъ въ семействѣ годныхъ лицъ, хозяинъ нанимаетъ работниковъ. Здѣшніе пчеловоды большею частью старики-практики.

Уходъ за пчелами въ теченіи лѣта заключается: въ приготовленіи новыхъ или починкѣ старыхъ ульевъ, въ огребаніи роевъ во время роенія и въ пересаживаніи ихъ въ улей. Роеніе начинается въ послѣднихъ числахъ Іюня и продолжается до Ильина дня (20 Іюля); рои огребаются въ такъ называемыя *роевки* (лукошки съ рѣшетчатымъ дномъ), изъ которыхъ въ тотъ же день пчелы перегоняются въ приготовленные для нихъ ульи, при чемъ пойманную матку сажаютъ въ маточникъ, въ которомъ держать ее отъ 3 до 5 дней; заключеніе матки дѣлается въ предупрежденіе бѣгства пчелъ. Рои малые, вѣсомъ менѣе 5 фунтовъ, хорошіе пчеловоды не садятъ на особое хозяйство, а, отнявъ у нихъ матку, возвращаютъ ихъ въ старый улей, особенно если рой поздній и слабосильный.

При нормальномъ состояніи пчелъ въ благопріятные годы, половина ихъ пускаетъ въ лѣто отъ 1 до 3 роевъ, чаще всего по 2 роя; третій рой составляетъ довольно рѣдкое исключеніе; другая же половина не роится вовсе.

На 100 ульевъ полагается потери — зимою до 5, а лѣтомъ до 10 ульевъ; въ неблагопріятные же годы смертность бываетъ въ несравненно большихъ размѣрахъ.

При добываніи меду вынимаютъ изъ улья нижніе соты и оставляютъ пчеламъ достаточное количество меду на зиму.

Изъ одного улья добываютъ сотоваго меду отъ 5 до 30 и болѣе фунтовъ (*); среднимъ числомъ на каждый улей приходится 20 фунтовъ, изъ которыхъ получается перегоннаго меда 16 и воску 4 фунта.

Цѣнность улья съ пчелами весною отъ 3 до 5 рублей серебромъ.

Для поддержанія и улучшенія пчеловодства между крестьянами введено пчеловодство на С.-В. Учебной фермѣ и, кромѣ того, посылаются крестьянскіе мальчики въ школу пчеловодства Прокоповича (Черниговской губерніи).

РЫБОЛОВСТВО.

Рыбой здѣшнія рѣки богаты, и рыболовство по Волгѣ и Камѣ доставляетъ занимающимся этимъ промысломъ большіе доходы. Всѣ воды, въ которыхъ ловится рыба, принадлежатъ различнымъ вѣдомствамъ, казнѣ, городскимъ и сельскимъ обществамъ государственныхъ удѣльныхъ крестьянъ и частнымъ лицамъ. Казенныя и общественныя рыбныя ловли обыкновенно входятъ въ составъ оброчныхъ статей и отдаются промышленникамъ съ торговъ (*). Въ Волгѣ и Камѣ водятся слѣдующія породы: осетръ, бѣлуга, севрюга, стерлядь, шинь, лосось, сазанъ, щука, окунь, ершъ, карась, линь, сорожка, синець, лещъ, язь, судакъ, сомъ, налимъ, гравль, пискарь, головль, головень, подустъ, жерехъ, плотва, солова, торинъ, калинка, сиштепа, сапа, сабля рыба, хорусь, ряпушка, бѣшенка. Въ небольшихъ рѣчкахъ и озерахъ: караси, пискари, голыцы, вьюны, ерши, окуни, лини, башлейки и т. п. Средства для ловли слѣдующія: вантели, ванды, частухи, оханы, самоловы, шашковыя снасти, терсонки, невода, бредни, удочки. Первыми ловится преимущественно небольшая рыба, щуки, окуни, лещи, судаки; самоловами и оханами — крупная, какъ-то: бѣлуга, осетръ, иногда стерлядь, послѣдняя преимущественно терсонкомъ.

(*) Число оброчныхъ казенныхъ статей рыбной ловли, въ 1858 г. отданныхъ въ оброкъ было:

	Число статей.	Пространство ихъ.		Оброкъ.	
		Версты.	Сажени.	Рубли.	Копѣйки.
<i>Въ уѣздахъ:</i>					
Камискомъ	116	42	180	999	87
Самарскомъ	73	107	46	1,060	80
Челябинскомъ	60	83	416	1,054	67
Копейкинскомъ	8	22	8	142	67
Александровскомъ	237	239	489	1,280	88½
Мамарьинскомъ	6	9	270	24	46
Самарскомъ	65	89	337	720	½
Чистовальскомъ	15	67	415	340	87
Царевкокаинскомъ	5	..	290	14	93
Итого	585	662	451	5,585	16½

Частухи распускаются между двухъ плывущихъ лодокъ; эта сѣть опускается на самое дно рѣки въ чистые плесы; когда кормишки почувствуютъ, что рыбы вошло довольно, сѣть тотчасъ вынимаютъ. Въ частуху попадаютъ чаще судаки, лещи, окуни, бѣшенка, иногда стерлядь. Неводами тянутъ рыбу осенью и зимою подъ льдомъ — въ затонахъ и заводяхъ. Снасти дѣлаются самими рыбаками, а нѣкоторыя самоловныя и шашковыя уды привозятъ изъ села Безводнаго, Нижегородской губерніи, и продаютъ отъ 1—5 руб. сер. за 1,000. Шашковыхъ и самоловныхъ снастей обыкновенно при каждой лодкѣ два экземпляра, затѣмъ, чтобы не было остановки въ работѣ, пока одиѣ опрастываются и очищаются. Такія снасти лежатъ въ водѣ 4—7 дней.

Въ числѣ способовъ ловить рыбу упомянемъ еще слѣдующій, употребляющійся верстъ на 15 ниже впаденія Камы, въ одномъ изъ рукавовъ Волги въ Чертыкѣ; устраиваютъ такъ называемый *заколъ* или *лзъ*; онъ дѣлается такимъ образомъ: поперегъ рѣки вбиваютъ сваи въ разстояніи 4-хъ аршинъ одна отъ другой; сваи эти связываются шестами; такимъ заборомъ устраиваютъ подъ водою родъ избы, величиною въ 3 квадратныхъ сажени; три стѣны такой избы глухіе, четвертая подъемная, опускающаяся сама собой, когда войдетъ въ нее рыба, которая и вычерпывается сверху особымъ рѣшетомъ.

Рыболовствомъ занимаются всюду, гдѣ есть воды и рыба, но большею частию для собственнаго потребленія, и рѣдко для различной продажи на сельскихъ базарахъ. Рыболовство же какъ коренной промыселъ сосредоточено въ прибрежныхъ селеніяхъ, деревняхъ и нѣкоторыхъ городахъ по Камѣ и Волгѣ; особенно оно развито въ слѣдующихъ мѣстахъ, по *Волгѣ*: въ дд. Волковкѣ, Лабыжкѣ, Тенишевкѣ, сс. Кирѣльскомъ, верхнемъ и нижнемъ Услонахъ, д. Рахчиной, въ Маріинскомъ посадѣ, Чебоксарахъ, с. Ильинской пусыни. *По Камѣ*: въ г. Лайшевѣ, с. Монастырѣ, г. Чистополѣ.

За домашнимъ потребленіемъ рыба сбывается обыкновенно прасоламъ, преимущественно казанскимъ, нижегородскимъ и нѣкоторымъ мѣстнымъ чебоксарскимъ, маріинскимъ и другимъ торговцамъ. Рыбный промыселъ, какъ по Волгѣ, такъ и по Камѣ, чрезвычайно стѣсняется капиталистами по рыбной торговлѣ. Снижая въ оброкъ большія и лучшія пространства

они отдаютъ ихъ рыбакамъ на весьма невыгодныхъ для послѣднихъ условіяхъ: во первыхъ берутъ съ нихъ за право лова вдвое болѣе чѣмъ сами платятъ на торгахъ, а во вторыхъ обязываютъ продавать рыбу только себѣ и при томъ по низкимъ цѣнамъ. Не смотря на эти неблагопріятныя обстоятельства рыбаки все-таки получаютъ хорошій заработокъ отъ 150 — 300 руб. въ лѣто съ лодки; за исключеніемъ расходовъ 80—100 руб. на содержаніе, починку снастей, наемъ рабочихъ, чистаго барыша остается изъ вышеприведенной суммы 70—200 руб. серебромъ.

Прасолы не ограничиваются покупкою рыбы на мѣстахъ, снятыхъ ими, они постоянно разъѣзжаютъ по всѣмъ ловлямъ, тутъ же ее покупаютъ и всегда на наличныя деньги. Цѣны разнаго рода рыбы на мѣстахъ слѣдующія:

Бѣлая рыбица пудами 2 руб. 50 коп.; живой осетръ 1 руб. за пудъ, уснувшій въ половину дешевле; стерлядь 1-го аршина 6—8 руб., 3-хъ четвертей 3 руб. 50 коп.—5 руб.; средней величины при высокой цѣнѣ 3 коп. сер. вершокъ, а при обыкновенной 8 вершковая стоитъ 12—18 копѣекъ; мелкая менѣе 6 вершковъ продается пудами 1 руб. серебромъ.

Некрупная разнаго рода рыба продается пудами отъ 1—1 руб. 50 коп. за пудъ; судаки, лещи и мелочь 30—75 коп.

Небольшая рыбка бѣшенка здѣсь ловится въ огромномъ количествѣ; она не давно обратила на себя вниманіе. Рыбка эта входитъ въ Волгу изъ Каспійскаго моря большими массами, кружится и бьется на мѣстахъ метанія икры, а иногда даже выскакиваетъ изъ воды, отъ чего жители Астрахани и прозвали ее *бѣшенкою*. И только это названіе причиною, что здѣсь она мало употребляется въ пищу. Ее ѣдятъ лишь Чуваши и Черемисы, вообще неприхотливыя гастрономы, но въ этомъ случаѣ они составляютъ счастливое исключеніе, потому что бѣшенка вкусна. Русскіе ее совсѣмъ не ѣдятъ, и если не случится на ловлѣ покупщика, то русскій рыбакъ выбрасываетъ ее и иногда она кучами гниетъ на берегахъ (*).

(*) По совѣту г. Академика Бѣра бѣшенку начали солить по голландскому способу въ разныхъ мѣстахъ низовья только въ 1855 году, а до этого времени изъ нея топили жиръ. Въ 1856 году 10,000,000 штукъ сбыто на Нижегородской ярмаркѣ подъ именемъ каспійской сельди, число это удвоилось (Ж. М. Г. И. 1857 года № 3) въ слѣдующій годъ, но въ послѣдніе годы, кажется, этотъ огромный сбытъ значительно уменьшился.

По общему замѣчанію ловъ рыбы сталъ теперь не такъ обиленъ, какъ въ прежнее время лѣтъ 10—15 тому назадъ. Волга сильно заноситъ пескомъ прежнія свои ямы, бывшія преимущественно въ луговой сторонѣ, гдѣ водилось много рыбы; у праваго же берега хотя вода и глубже, но рыбѣ теперь здѣсь тоже не удобно пріютиться, потому что тутъ идетъ карьера, бѣгаютъ пароходы, случаются обвалы береговъ. Въ прежнее время бывало ловили бѣлугъ въ 60 пудъ и болѣе, а нынѣ и въ 20 пудъ рѣдкость.

Съ открытіемъ весны рыболовы съ своими семьями отправляются на ватаги, гдѣ устраиваютъ себѣ помѣщеніе на лѣто. Послѣ перваго улова всѣ лишніе расходятся по домамъ, а остаются одни рыбаки, и живутъ до перваго льда въ своихъ дрянненькихъ хворостинныхъ шалашикахъ, или землянкахъ. Многіе изъ нихъ страстно любятъ свой промыселъ, сродняются съ мѣстами, въ которыхъ столько приходится имъ терпѣть отъ непогоды; и не только что вѣтры, холодъ, дожди, но и плохой уловъ не заставляеть покинуть мѣсто, въ которомъ инья промышляютъ лѣтъ 15 или 20.

Передъ ростополю въ многихъ мѣстахъ ловятъ рыбу на краснаго червяка на удочку, и въ это время бываетъ весьма богатый ловъ.

ОХОТА.

Огромные лѣса сѣверной мѣстности богаты какъ пернатыми обитателями, такъ и звѣрями, доставляющими поселянамъ нѣкоторыя выгоды.

Охота въ сѣверной лѣсной части губерніи не удовольствіе, а промыселъ; — въ Царевококшайскомъ уѣздѣ это занятіе особенно господствуетъ въ двухъ волостяхъ: Аленкинской и Себѣ-Усадской. Крестьяне стрѣляютъ преимущественно рябчиковъ, тетеревей, зайцевъ и бѣлокъ, послѣднія составляютъ одинъ изъ главныхъ предметовъ звѣроловства. Мясо ихъ употребляется въ пищу Черемисами. Въ лѣсной мѣстности кромѣ того много волковъ, медвѣдей, оленей, лосей, но охота на нихъ бываетъ не часто, она требуетъ большихъ облавъ, и сверхъ того запрещается мѣстными лѣсничими (*); мѣдведи и особенно волки истребляютъ много скота,

(*) Между Чувашиами и особенно между луговыми Черемисами попадаются отличные охотники, иногда сѣмьчакки до дерзости. Съ ножомъ, да ружьцомъ, связаннымъ чуть не льцомъ,

особенно въ лѣсной мѣстности. Крестьяне охотятся не долго: періодъ охоты начинается обыкновенно съ 15 августа, въ это время бьютъ рябчиковъ, но какъ въ этомъ мѣсяцѣ еще идутъ полевые работы, то на охотѣ проводятъ не болѣе 2-хъ дней въ недѣлю. Весь ноябрь почти ежедневно стрѣляютъ зайцевъ и бѣлокъ; когда же выпадаютъ глубокіе снѣга, охота почти прекращается, потому что мало такихъ людей, которые бы искусно употребляли лыжи. Среди глубокой зимы на охотѣ бывають развѣ только страстные ея любители.

Для луговаго Черемисина лѣсъ есть главное жизненное поприще, изъ него онъ добываетъ всѣ предметы, служащіе ему какъ для домашняго обихода, такъ и для промысловъ, составляющихъ важный заработокъ въ этой лѣсной полосѣ. Во всякое время года Черемисинъ найдетъ себѣ занятіе въ лѣсу, и въ сложности проводить здѣсь большую часть своей жизни. Черемисъ можно назвать настоящими обитателями лѣсовъ.

Охота въ такой жизни занимаетъ одно изъ первыхъ мѣстъ и составляетъ одно изъ главныхъ занятій. Способы ея производства, при всемъ ихъ разнообразіи, основаны большою частію однакожъ не на стрѣльбѣ изъ огнестрѣльнаго оружія. Съ ружьемъ охотятся сравнительно очень немногіе и то только на звѣря: на бѣлокъ, оленей, и медвѣдей; болѣе же распространенъ способъ ловли капканами, западнями, силками, тенетами, самоловами и т. подобными средствами. Съ малолѣтства еще Черемисинъ знакомится съ лѣсомъ, съ ребяческихъ лѣтъ онъ сопутствуетъ отцу или брату, и когда уже сдѣлается охотникомъ, то малѣйшія подробности лѣсной мѣстности на далекое разстояніе ему извѣстны; зналъ лѣсъ и нравы его обитателей, онъ уже не затрудняется, гдѣ ему поставить западню или самоловъ: по едва замѣтной тропинкѣ проберется онъ къ такому мѣсту, а иногда вновь пролагаетъ дорожку своимъ топоромъ, такъ образова-

отправляется Черемисинъ на медвѣда. Есть много примѣровъ, въ которыхъ смѣлость охотниковъ доходитъ иногда до безразсудства. Своевъ зналъ одного Чувашенина, который употреблялъ слѣдующій оригинальный способъ: «почувъ медвѣда, онъ падалъ на землю, притворяясь мертвымъ; медвѣдъ подходилъ обнюхивалъ, тормошилъ его и проч.; а Юшка (такъ звали Чувашенина) заткавалъ дыханіе, пока не улучалъ удобное время, чтобы разомъ распоротъ ножомъ медвѣду брюхо. Не даромъ конечно обходилось это Юшкѣ, потому что онъ крѣпко помнитъ и изуродованъ». (См. Исслѣдованіе объ ипородкахъ Кавказской губерніи стр. 70.)

лось въ здѣшнихъ лѣсахъ множество небольшихъ дорогъ, малоизвѣстныхъ, а чаще вовсе неизвѣстныхъ лѣсной стражѣ, а между тѣмъ такія дорожки очень важны, потому что этимъ путемъ обыкновенно пробіраются въ лѣсъ тѣ, кто хочетъ тайно рубить его.

На городскихъ базарахъ жители Козьмодемьянскаго, Чебоксарскаго, Царевкокшайскаго и Манадышскаго уѣздовъ нерѣдко продаютъ слѣдующія звѣриныя шкуры и по слѣдующимъ цѣнамъ:

Медвѣжи	отъ 6 р. до 15 р. сер.
Волчьи	— 2 — — 4 — —
Бѣличьи	— 5 к. — 10 к. —
Норковыя	— 50 — — 80 — —
Лисьи	— 3 р. — 5 р. —
Куны	— 3 — — 4 — —
Оленьи	— 2 — — 3 — —
<i>Дигь:</i> пара утокъ	— 15 к. — 25 к. —
— тетеревовъ	— 15 — — 25 — —
— рябчиковъ	— 10 — — 25 — —
— куроцатокъ	— 10 — — 20 — —

ПРОМЫСЛЫ СЕЛЬСКИХЪ ОБЫВАТЕЛЕЙ.

Промыслы и заработки крестьянъ Казанской губерніи не составляютъ какъ въ нѣкоторыхъ другихъ губерніяхъ главнѣйшаго средства для полученія дохода. Здѣсь промысловыя занятія существуютъ только зимой и служатъ подспорьемъ главному земледѣльческому труду. Вообще отъ промысловыхъ заработковъ благосостояніе массы увеличивается мало; разумѣется случается, что отдѣльныя лица и наживаются. Это происходитъ оттого, что къ заработкамъ прибѣгаютъ крестьяне безъ капитала, только по нуждѣ, для уплаты денежныхъ податей и сборовъ. Это обыкновенно дѣлаютъ мало-земельныя крестьяне или ивѣющія большія семейства. Промыслы крестьянъ Казанской губерніи раздѣляются на слѣдующіе главные отдѣлы: 1.) лѣсной 2.) ремесленный 3.) бурлачество. Нельзя сдѣлать точнаго разграниченія этихъ промысловыхъ занятій по мѣстностямъ; болышею частію они вездѣ перемѣшаны. Это видно уже и

изъ немногихъ словъ сказанныхъ выше, что промыслы здѣсь въ губерніи существуютъ не какъ коренное занятіе, а какъ второстепенное, къ которому прибѣгаютъ въ досужее время и въ извѣстныхъ обстоятельствахъ; поэтому распределение промысловыхъ занятій по площади губерніи — слѣдующее ниже будетъ только показывать нѣкоторое преобладаніе того или другаго рода занятій надъ другимъ такъ:

1.) *Лѣсная промышленность* господствуетъ въ сѣверныхъ частяхъ, по лѣвому берегу Волги.

2.) *Ремесла* разнаго рода сгруппированы около г. Казани и отсюда преобладаніе ремесленныхъ занятій идетъ полоскою, тянущеюся къ Востоку въ Мамадышскій уѣздъ.

3.) *Бурлачество* развито вдоль по рѣкамъ Волгѣ и Камѣ, въ тѣхъ мѣстахъ, гдѣ мало лѣсу. Затѣмъ повсюду исключительно господствуетъ земледѣліе именно по всему югу губерніи, гдѣ земли плодородны, а суходородныхъ рѣкъ нѣтъ.

Распредѣляя эти общія черты крестьянской промышленности по уѣздамъ, получимъ въ нихъ слѣдующія господствующія занятія:

1. Лѣсная промышленность, въ *Козьмодемьянскомъ* уѣздѣ, именно въ волостяхъ: Козьмодемьянской, Большой-Юнгинской, Кожвашь-Сигачкинской, наконецъ въ Первопихтулинской и Татаркасинской, за исключеніемъ нѣкоторыхъ обществъ.

Въ *Чебоксарскомъ*: въ волостяхъ: Красноярской и частію Сундырской.

Въ *Царевококшайскомъ* въ Аленкинской, Петриковской, Себѣ-Усадской и Петьяльской.

Въ *Казанскомъ* въ Ключищинской и Столбищинской.

Въ *Свияжскомъ* въ Бурнашевской.

Такимъ образомъ въ полосу лѣсной промышленности находится: весь Царевококшайскій уѣздъ, почти весь Козьмодемьянскій, за исключеніемъ юго-западной оконечности. Сѣверная, заволжская половина Чебоксарскаго, южная часть Казанскаго, и наконецъ сѣверное побережье Свияжскаго, и южныя оконечности уѣздовъ Цивильскаго и Ядринскаго.

II. Бурлачество:

Въ Козьмодемьянскомъ уѣздѣ, въ Акрамовской и частию Первопихулинской волостяхъ.

Въ Чебоксарскомъ, въ Тогашевской, Алымъ-Касинской, Аидаровской, Линовской, частию Сундырской.

Въ Свияжскомъ, въ Мольинской, Б. Кайбицкой, частию Майдановской.

Въ Тетюшскомъ, въ Ильмино-Шонгутской, Б. Шемякинской и Архангельско-Колунецкой.

Въ Мамадышскомъ, въ бережныхъ волостяхъ Красногорской и Оморо-Благовѣщенской.

Въ Лаишевскомъ, въ волостяхъ Лаишевской и Кугарчинской.

Изъ этого видно, что бурлацкій промыселъ распространенъ по всей нагорной части Чебоксарскаго и сосѣдней небольшой части Козьмодемьянскаго, по всему Свияжскому, откуда онъ полосой врѣзывается въ центральную часть Тетюшскаго уѣзда, по бережьямъ р. Камы въ Лаишевскомъ уѣздѣ и наконецъ занимаетъ юго-восточный уголъ Мамадышскаго уѣзда.

III. Ремесла:

Въ Казанскомъ весь уѣздъ за исключеніемъ вышеупомянутыхъ двухъ волостей, въ которыхъ господствуетъ лѣсной промыселъ.

Въ Лаишевскомъ въ сѣверной его части -- Больше-Метесковской волости.

Въ Мамадышскомъ—весь уѣздъ, за исключеніемъ трехъ юго-восточныхъ волостей.

Затѣмъ земледѣліе какъ коренной промыселъ безусловно господствуетъ въ южной половинѣ губерніи, именно въ слѣдующихъ мѣстахъ: во всемъ Чистопольскомъ и Спасскомъ уѣздахъ, въ Лаишевскомъ, Тетюшскомъ, Ядринскомъ и Цивильскомъ, за небольшими указанными выше исключеніями. Въ Козьмодемьянскомъ въ Акрамовской и въ Мамадышскомъ въ Мало-Киреинской и части Ишкурминской волостяхъ.

По указаніи географическаго распредѣленія промысловыхъ занятій рассмотримъ съ нѣкоторыми подробностями главнѣйшіе ихъ отрасли.

Лѣсная промышленность представляетъ слѣдующіе виды:

а.) Рубка дровянаго и строеваго лѣса, б.) Распиливаніе лѣса. в.) Дѣланіе кульковъ, тканіе рогожъ и цѣвовокъ. д.) Гонка смолы и дегтя, приготовленіе корья. е.) Подѣлки изъ лѣса — корыта, ведра, бочки, и т. п. стулья.

Лѣсопромышленники здѣшніе обыкновенно купцы и другіе торговцы, преимущественно изъ Царевококшайскаго уѣзда, Чебоксарскаго, Козьмодемьянскаго и Казанскаго, нанимаютъ крестьянъ ближайшихъ мѣстъ лѣсной полосы, а также и вятскихъ жителей Яранскаго уѣзда.

Участки, отводимые для рубки лѣса обыкновенно выбираются по близости сплавныхъ рѣкъ обѣихъ Кокшагъ, Илети и Кундыша. Кромѣ сѣва по Волгѣ, заготовка лѣса производится на разные заводы: винокурные, стекольные, китайчныя и другія.

Для рубки и возки лѣса крестьяне обыкновенно подражаются около Покрова (1 Октября), а 14 Ноября начинаютъ рубить лѣсъ. Въ казенныхъ, неустроенныхъ дачахъ производится рубка не сплошная цѣлаго участка, а допускается выборная. Всѣ срубленные и годныя деревья немедленно свозятся къ лѣснымъ дорогамъ и складываются тутъ въ кучи.

Работа эта продолжается по 6 Декабря, затѣмъ каждый работникъ начинаетъ свозить свою долю къ пристани, что длится до половины Марта. Два работника съ двумя лошадьми въ теченіи 3-хъ мѣсяцевъ могутъ срубить, вывезти къ пристани и сплавить къ Волгѣ, среднимъ числомъ по 13-ти сажень каждый, при этомъ полагается 3 дня на рубку и 3 на вывозку одной сажени къ пристани, при среднемъ разстояніи 10 верстъ, 5 на кладку дровъ въ плотъ и 7 на сплавъ. За каждую выставленную такимъ образомъ сажень дровъ работникъ получаетъ 1 р. 15 коп., слѣдовательно за все количество оба получаютъ 29 р. 90 коп.

При этомъ расходы на орудія:

	Покупная цѣна.	Срокъ службы.	Годов. расходъ.
2 топора	1 р.	2 года	50 к.
пила	3 —	2 —	1 р. 50 —
подпилокъ	1 —	2 —	50 — *
Итого	5 р.		2 р. 50 к.

На пищу въ три мѣсяца	5 р. 25 к.
Одежду	5 — 28 —
На содержаніе 2-хъ лошадей въ 39 дней	7 — 80 —
Итого	18 р. 60 к.

По вычетѣ изъ 29 р. 90 к. расходовъ на содержаніе и инструментъ, получится .	
чистая прибыль на двухъ	10 р. 67½ —
на одного	5 — 33½ —

Многіе изъ крестьянъ, особенно—мѣстъ близкихъ къ Казани и имѣющихъ возможность сплавить лѣсъ, занимаются рубкою и продажею дровъ. Лѣсъ для этого вырубается не вдали, верстахъ 7 и 10, а хорошей строевой не ближе 15 верстъ отъ сплаваго мѣста. Заготовка производится такимъ образомъ: получивъ билетъ на приобрѣтеніе извѣстнаго количества лѣса, промышленникъ устраиваетъ землянку и потомъ начинаетъ отыскивать годныя ему деревья, а когда срубить, то тутъ же и обрабатываетъ, оставляя на мѣстѣ сучья, вершину и щепки, а иногда и дерево, оказавшееся по срубкѣ негоднымъ. Лѣсничій этого усмотрѣть не можетъ, потому что рубка производится разбросанно на огромномъ пространствѣ. Подготовленные брусья свозятъ зимой къ пристанямъ и складываютъ здѣсь безъ всякаго порядка. Въ это время учета сдѣлать не возможно, а промышленникъ обыкновенно беретъ билетъ только на $\frac{1}{2}$ или даже на $\frac{1}{3}$ всего количества, которое онъ хочетъ заготовить. Сообразно съ этимъ и рабочіе нанимаются въ двойномъ или тройномъ числѣ топоровъ противъ количества означеннаго въ билетѣ (*).

Весною сгоняютъ брусья въ разсыпную къ устью небольшихъ рѣкъ и тутъ изъ нихъ собираютъ небольшіе плоты (салы) брусевъ по 50 и сплавляютъ до мѣстъ складки (спорной воды), гдѣ изъ этихъ небольшихъ плотовъ

(*) Лѣсопромышленники въ отношеніи рабочихъ преимущественно Черемисъ, а также и Чувашъ поступаютъ совершенно самоуправно: обыкновенно къ каждому, плетеру дровъ они требуютъ отъ рабочихъ лишней прикладки на 1 аршинъ, иныя не дають безъ этого расплаты. Въ тѣхъ же случаяхъ, когда деньги выданы впередъ и рабочій вздумалъ бы не исполнить какъ-нибудь требованія, ему грозитъ пріѣздъ прикащика, который въ обеспеченіе денегъ хватаетъ въ домъ бѣднаго Черемисина скотъ и проч.

устраиваются большія, для чего предварительно заготавливаютъ связи и закрѣпы преимущественно изъ ели. Плоты состоятъ изъ 3 частей носовой части (теленка), средней (матки) и задней. Части эти почти одинаковыхъ размѣровъ, такъ что связанный плотъ имѣетъ до 70 сажень длины и 8—10 ширины. Кладка плотовъ слѣдующая: съ саловъ берутся брусья и составляютъ изъ нихъ первый рядъ—подполье. Этотъ рядъ кладется вдоль плота, второй косвенно, для образованія носовой части; затѣмъ 3, 5, 7, 9—вдоль, а 4, 6, 8—поперекъ. Такъ сложенный плотъ выходитъ въ Волгу; за плотами тянутся ихъ подчалки, т. е. просто брусья, которые связываются въ кучи въ самыхъ устьяхъ сплавныхъ рѣчекъ. Тутъ же плоты свидѣлствуются и выдаются на нихъ билеты.

Для дровъ плоты устраиваются такимъ образомъ: бревна, сажень 6-ти въ длину, соединяютъ поперечными брусьями, такой длины, что плотъ имѣетъ отъ $3\frac{1}{2}$ —4 сажень ширины; послѣ того вдавливаютъ до 8 столбовъ, сажени въ $1\frac{1}{2}$ высоту; въ эту раму кладутъ дрова, скрѣпляя ихъ продольными и поперечными жердями. Два работника изготовятъ и нагрузятъ такой плотъ въ 2 мѣсяца; на сплавъ до Казани требуется отъ 4—6 недѣль.

На дрова отпускаются береза, ель и сосна, по 80 к. сажень на мѣстѣ; въ Казани же продаютъ среднимъ числомъ по 4 р. 50 к. серебромъ.

Кромѣ того, дрова привозятся въ Казань на базары въ зимнее время, гужемъ, изъ-за 50-ти верстъ и далѣе. Срубленное дерево дѣлится на полѣнья въ 13 и 9 вершковъ; тѣ же деревья, которые имѣютъ болѣе 3-хъ вершковъ въ отрубѣ, сверхъ того распиливаютъ.

За рубку строеваго лѣса платится по-штучно. Средняя длина заготавливаемыхъ здѣсь бревенъ 12 аршинъ и отъ 3 до 4 вершковъ въ отрубѣ. За срубъ одного дерева 8-ми-вершковаго платится 8 к., 6-ти-вершковаго 5, а 4-хъ-вершковаго 2, т. е. среднимъ числомъ 6 коп.; одинъ работникъ можетъ вырубить и обчистить въ день четыре 8-ми-вершковыхъ дерева, пять 6-ти-вершковыхъ и восемь четырехъ-вершковыхъ, т. е. среднимъ числомъ 6 деревъ. За свозку платится среднимъ числомъ по 10 коп. съ бревна. Работа эта продолжается только 3 мѣсяца, изъ

которыхъ въ теченіи одного рубать, а остальное время занимаются свозкою. Такимъ образомъ въ теченіи мѣсяца два работника срубятъ 360 дер. на 18 руб.; за свозъ получаютъ 36 руб.; расходы на инструменты и на содержаніе простираются до 23 р. 50 коп., а чистая прибыль двухъ 30 р. 50 коп.

Распиливаніе лѣса. Для распиливанія на доски покупаются сосновыя и еловыя деревья 8-ми аршинъ длины и отъ 5—8 вершковъ въ верхнемъ діаметрѣ. Перваго рода бревна стоятъ среднимъ числомъ 16, а еловыя 11 к. сер. штука. Изъ 7-ми-вершковаго дерева выпиливается 4 доски и 2 горбыля, изъ 5-ти-вершковаго 5 кровельныхъ досокъ. Базарныя цѣны досокъ слѣдующія: перваго рода 23 коп., кровельныя и горбыли 15 коп.

Въ теченіи 4 мѣсяцевъ одинъ работникъ успѣваетъ распилить 25 деревь.

Тканье цѣненокъ, рогожь, шиваніе ихъ въ кумы. Эти издѣлія весьма распространены въ уѣздахъ: Казанскомъ (именно въ с. Атнѣ, Менделяхъ, Вережахъ) и особенно въ Царевококшайскомъ уездѣ, гдѣ занимаются этою промышленностію не только селенія, а цѣлыя общества въ Себѣ-Усадской и другихъ сосѣднихъ волостяхъ. Тканье рогожь производится зимой, съ 1-го Декабря по 1-е Апрѣля. Работой этой занимаются цѣлыя семейства; очень часто при станкѣ находятся и дѣти.

Липовыя лѣса значительно истреблены въ Царевококшайскомъ уездѣ, и большая часть мочала для работъ покупается въ Вятской губерши, а также и на базарахъ въ Казани; зажиточные забираютъ вдругъ годовую пропорцію; такихъ, впрочемъ, не много; бѣдные же, купивъ матеріалъ и переработавъ его, торопятся продать и на вырученныя деньги вновь имъ запасаются. Для непрерывной работы въ теченіи 4-хъ зимнихъ мѣсяцевъ для одного станка нужно 45 пуд. мочала, средняя цѣна котораго 30 к. сер. за пудъ. Изъ этого количества выдѣлывается 450 рогожь 2½ аршинъ длины и 1½ ширины. Сотня такихъ рогожь стѣитъ въ Казани среднимъ числомъ 6 р. 50 к., вся партія 29 р. 25 к.; за исключеніемъ же стоимости матеріала (13 р. 50 к.) и содержанія, чистый доходъ съ нея будетъ до 7 р. серебромъ.

Дѣланіе кульковъ и особенно тканье цѣненокъ также встрѣчаются въ лѣсныхъ мѣстностяхъ. Чистый заработокъ отъ этихъ занятій нѣсколько болѣе предъидущаго. Жители многихъ мѣстъ Царевококшайскаго уѣзда, не находя уже въ настоящее время у себя достаточно матеріала, уходятъ для тканья цѣненокъ въ сосѣднія губерніи: въ Пермскую—въ Оханскій уѣздъ и въ Вятскую—въ Уржумскій и Яранскій уѣзды. Отлучка эта продолжается 4 зимнихъ мѣсяца. Въ 3 мѣсяца каждый работникъ успѣетъ выткать 150 цѣненокъ, получая за сотню по 9 руб. сер. на хозяйской пищѣ.

Гонка смолы и дегтя распространена тамъ, гдѣ много сосноваго лѣса. Деготь гонится изъ сосновыхъ пней въ особо устроенныхъ для этого печахъ. Выдѣлываніемъ его занимаются только въ свободное время отъ полевыхъ работъ, именно два раза въ годъ, съ Марта по Май и съ Сентября до половины Ноября. Чтобы выдѣлать смолу изъ кубической сажени пней, надо 5 дней. Сажень пней даетъ 24 ведра дегтя и 6 кульковъ угля; первая продается на мѣстѣ по 35 коп. ведро, а куль угля до 10-ти коп. Кромѣ упомянутыхъ работъ, въ полосѣ лѣсопромышленной есть еще нѣкоторые промыслы менѣе распространенные и менѣе значительные, именно: дѣланіе липовыхъ стувьевъ, сосновыхъ корытъ и прочей деревянной посуды, преимущественно въ Мамадышскомъ уѣздѣ.

Сдираніе лыка и мочала. Въ началѣ Мая или, когда весна поздняя, въ половинѣ этого мѣсяца рубить липу и, содравъ кору, опускаютъ ее въ запруженные ручьи до первыхъ морозовъ; въ 3 недѣли три работника могутъ снять 75 пуд. мочала и 300 пучковъ лыка (лыко снимается въ количествѣ $\frac{1}{2}$ противъ мочала). Первое стоитъ 30 коп. за пудъ, а послѣднее 1 руб. 50 коп. за сотню пучковъ. Попенныхъ денегъ платится 7 коп. съ пуда мочала и 41 коп. за сотню пучковъ лыка; слѣдовательно, за вычетомъ этихъ послѣднихъ денегъ, на cadaго рабочаго приходится по 6 руб. 84 коп.

Въ полосѣ господства ремесленной промышленности г. Казань есть центръ, около котораго группируются занимающіеся разными подѣлками или на фабрикахъ, или у себя дома.

Сюда относятся:

1.) Работники мѣстныхъ фабрикъ и заводовъ. Работники эти преимущественно полугодовые и нанимаются на кирпичные, прядильные, войлочные, свѣчные, мыльные, китайчыы, кожевенные и другіе заводы. Валовой заработокъ весьма различенъ, смотря по роду занятій, искусству и проч.; онъ простирается въ означенное время отъ 20 — 65 руб., среднимъ числомъ 42½ руб.; траты, считая билетъ, издержки въ дорогѣ, содержаніе, пищу и одежду, состоятъ среднимъ числомъ 23½ р.; такимъ образомъ чистый доходъ простирается до 19-ти руб. Нанимающіеся на полугодовые сроки и болѣе почти всѣ Русскіе; Татары же болышею частію поступаютъ на короткое время, отъ 1 — 4 мѣсяцевъ.

2.) Занимающіеся мелкими ремесленными издѣліями. Изъ многихъ такихъ производствъ замѣтимъ слѣдующія, болѣе распространенныя:

Дланіе гребенокъ низкаго сорта, употребляемыхъ исключительно крестьянами. Матеріалъ, рога коровьи и воловьи, покупаются въ Казани по 1 руб. 30 коп. за сотню; изъ 100 выходитъ 1½ сотни гребней; сотня продается среднимъ числомъ 1½ руб.

Шорникъ издѣлія приготавливаются преимущественно въ Лаишевскомъ уѣздѣ. Этою работою занимаются на домахъ 6 мѣсяцевъ въ году; матеріалы покупаются въ Казани, на базарахъ и дома. Цѣна большой кожи 2 руб. 75 коп., малой для узды 1 руб. 60 коп. Изъ первой выкраивается 4 шлей, а изъ второй 4½ уздечки. Покупаемая кожа каждый шорникъ выдѣлываетъ у себя дома. Одинъ работникъ можетъ сшить въ мѣсяць 8 шлей и 9 уздечекъ. Каждая продается по 1 руб. 30 коп., а уздечка по 70 коп.

Выдѣлка горшковъ. Горшки выдѣлываются въ слѣдующихъ мѣстахъ: д. Сорочья-горы, Ометевѣй, Пестрецахъ, Клетняхъ и нѣкоторыхъ другихъ, по близости которыхъ находится порядочная глина. Для производства работъ, имѣются особые сараи. Занимаются этимъ дѣломъ въ теченіи 3-хъ зимнихъ мѣсяцевъ. Выдѣлываютъ синюю и бѣлую посуду: корчаги, крынки,

горшки для цвѣтовъ и проч. Въ мѣсяцъ одинъ работникъ можетъ сдѣлать до 600 горшковъ, на сумму 10 руб. серебромъ.

Выдѣлка овчинъ производится на домахъ во многихъ мѣстахъ Казанскаго уѣзда, какъ-то: въ с. Караваевѣ, Щербаковѣ, Каймарахъ, но преимущественно въ Мамадышскомъ уѣздѣ. Дубленіемъ занимаются въ Мамадышскомъ уѣздѣ. За выдѣлку овчины берутъ среднимъ числомъ 6 к. с. Отдѣлкою сафьяна и кожъ занимаются въ сс. Высокой горѣ и Дербышахъ.

Дѣланіе экипажей. Сани дѣлаютъ въ д. Ключахъ, с. Богородскомъ и другихъ мѣстахъ; матеріалъ покупается въ с. Пестрецахъ. На базаръ въ это село привозятъ разный лѣсъ, иногда уже подготовленный на разныя подѣлки, какъ-то: оглобли и проч. и даже на столярныя работы, которыми занимаются жители Пестрецовъ. Сани и прочіе экипажи работаютъ обыкновенно въ теченіи 3-хъ мѣсяцевъ въ году. Одинъ работникъ можетъ сдѣлать въ это время до 24 крестьянскихъ розвальней; цѣна одной штукѣ до 1 руб. Въ этомъ же селеніи дѣлаютъ кузова телѣгъ, тарантасовъ, но безъ осей и колесъ, и въ такомъ неоконченномъ видѣ продаютъ эти издѣлія. Одинъ работникъ въ мѣсяцъ дѣлаетъ до 6 телѣжныхъ и до 4-хъ тарантасныхъ кузововъ; первые продаются по 2 руб. 15 коп. сер., а послѣдніе по 7 руб.

Кузнечное мастерство особенно развито въ подгородныхъ селеніяхъ около г. Казани; кузнецы, здѣсь живущіе, занимаются обыкновенно только оковкою экипажей, другихъ же кузнечныхъ работъ они почти не дѣлаютъ. Плата за оковку экипажа бываетъ чрезвычайно различна: среднимъ числомъ можно положить, что пудъ обдѣланнаго желѣза дастъ 2 руб. 30 коп., а за исключеніемъ стоимости сыраго матеріала, 80 коп. чистаго барыша. Въ годъ на такихъ кузницахъ обдѣлывается среднимъ числомъ до 170 пудовъ, такъ что, за исключеніемъ содержанія, ремонта кузницы и инструментовъ, покупки угля и найма работника, каждый кузнецъ получаетъ слишкомъ 20 руб. чистаго дохода.

Кузнецы тѣхъ мѣстъ, которыя удалены отъ города, работаютъ только на крестьянъ; они занимаются своимъ мастерствомъ не болѣе 3-хъ мѣся-

вездь въ году. Въ это время они куютъ лошадей, оковываютъ дѣлѣги, точатъ топоры, изготовляютъ по заказу нѣкоторыя земледѣльческія орудія и т. п. Такой кузнецъ обыкновенно работаетъ не изъ своего матеріала. Мастерская его плохенькая избушка, покрытая дерномъ, съ одною накозальнойю и самымъ ограниченнымъ числомъ инструментовъ. Средняя валовая выручка простирается до 24 руб.; изъ этого количества, за расходомъ, остается не болѣе $\frac{1}{2}$.

Портное мастерство. Портные находятся почти во всѣхъ уѣздахъ, но преимущественно въ Мамадышскомъ, Лаишевскомъ, Казанскомъ и Ядринскомъ. На хозяйскихъ харчахъ каждый зарабатываетъ въ день 10—12 коп.

Саложники въ Казанскомъ, Козьмодемьянскомъ, Чистопольскомъ, Мамадышскомъ и Чебоксарскомъ уѣздахъ. За работу пары крестьянскихъ сапогъ берутъ среднимъ числомъ 30 коп. сер.

Шерстобиты въ уѣздахъ Казанскомъ, Мамадышскомъ и Лаишевскомъ; въ Арскѣ, кромѣ того, дѣлаютъ кушаки, пояса и проч.

Серебряники. Ихъ больше между Татарами; есть, впрочемъ, и Русскіе, напримѣръ въ Рыбной слободѣ, гдѣ выдѣлываются разныя мелкія вещицы, кольца, браслеты, серьги, бляхи и т. п. и сбываются больше Татарамъ.

Шорковил шаллы выдѣлываются только въ Казанскомъ уѣздѣ, преимущественно въ малой Атнѣ; одинъ работникъ изготовляетъ въ сутки 3 шалпы и за каждую получаетъ среднимъ числомъ 5 коп. Войлочные изделия приготовляются въ Мамадышскомъ уѣздѣ.

Отхожіе работники. Одни изъ нихъ уходятъ на непродолжительные сроки, нѣтъе года, другіе на годъ и болѣе. Къ работникамъ перваго рода относятся уходящіе зимой для лѣсныхъ работъ въ сосѣднія губерніи, лѣтомъ на Нижегородскую ярмарку для возки тюковъ; каждый изъ послѣднихъ выручаетъ по 30 коп. въ сутки или 18 руб. въ теченіи 2-хъ мѣсяцевъ. За вычетомъ издержекъ на содержаніе и путь, чистый доходъ

простирается до 9 руб. сер. На продолжительные сроки идут большею частью малоземельные и безкапитальные люди. Въ центральныхъ губерніяхъ Россіи уходятъ на заработки обыкновенно люди, знающіе какое-нибудь ремесло; Казанцы же, вмѣсто знанія, несутъ съ собою единственный основной свой капиталъ—физическую силу. Уходятъ въ другія губерніи на заработки изъ всѣхъ почти уѣздовъ Казанской губерніи, но особенно Татары изъ Казанскаго, Мамадышскаго и Царевококшайскаго уѣздовъ.

Въ числѣ отхожихъ работниковъ есть, впрочемъ, значительное число удаляющихся по торговымъ дѣламъ, иногда на довольно продолжительные сроки. Съ такою цѣлю уходятъ только Татары въ слѣдующія мѣста: Семипалатинскъ, Петропавловскъ, Уральскъ, Тобольскъ, Томскъ, Троицкъ и Оренбургъ, особенно на мѣншовой дворъ послѣдняго, ко времени прихода средне-азіатскихъ каравановъ, и, наконецъ, даже въ Бухару. Уходящіе въ отдаленныя мѣста получаютъ всегда хорошіе барыши и всѣ люди съ достаткомъ.

Бурлачество. Этимъ тяжкимъ промысломъ занимаются отъ 2 — 4-хъ мѣсяцевъ, начиная съ Апрѣля. Нанимаются въ разныя мѣста съ волжскихъ и камскихъ пристаней, преимущественно же до Нижняго-Новгорода, Рыбинска и Астрахани. Плата, получаемая бурлаками, весьма различна, но вообще не велика; напримѣръ отъ Сундыря или Маріинскаго посада до Астрахани бурлакъ получаетъ 15—18 руб. При этомъ надо замѣтить, что на Сундырьской пристани всегда стоитъ высокая наемная плата, потому что отправляющіяся отсюда на низъ бѣяны сидятъ глубоко въ водѣ, отчего случается иногда много работы. Лоцманъ выбирается въ эту путину самый опытный; онъ получаетъ 100 — 150 руб. за рейсъ, водоливъ 20 — 30 руб.

Отъ Чебоксаръ до Рыбинска средняя плата бурлаку 7 руб. серебромъ. Изъ этого числа онъ долженъ проѣсть въ 2 мѣсяца, по 5-ти коп. въ сутки, 3 руб. сер.; лямка и рукавицы стоятъ 50 коп.; одежда 1 руб. 50 коп.; итого чистой прибыли остается всего 2 руб. серебромъ.

Сухопутною перевозкою товаровъ занимаются въ дд. Салмичахъ, Коваляхъ, Дублясахъ, Каргузяхъ, Ченчугахъ и Чебакъ.

Особаго рода промышленность Татаръ составляетъ катанье въ Казани на масляницѣ. Обычай этотъ вошелъ съ 1809 года: когда на близкихъ въ Казани Татарахъ была весьма значительная недоимка, губернаторъ предложилъ жителямъ кататься только на татарскихъ лошадяхъ. Съ тѣхъ поръ обыкновеніе это не прекращается. Бывали годы, когда такихъ извозчиковъ собиралось въ городъ до двухъ тысячъ.

Послѣ краткаго обзора разныхъ промысловыхъ занятій крестьянъ Казанской губерніи, приведемъ нѣсколько числовыхъ данныхъ, показывающихъ степень распространенія главныхъ занятій. Болѣе всего занимаются бурлачествомъ. Промышляющихъ имъ считаютъ слишкомъ 11,000 человекъ: это число составляетъ 0,2 всѣхъ промышленниковъ; за бурлаками слѣдуютъ фабричные работники: они въ общей массѣ промышленниковъ составляютъ $\frac{1}{8}$ часть; далѣе лѣсопромышленники $\frac{1}{4}$; такимъ образомъ на эти главные по числу рабочихъ занятія приходится нѣсколько болѣе половины, остальная затѣмъ половина распределяется между разными другими промышленниками и мастерами. Принимая въ соображеніе, что болѣе распространенные промыслы не составляютъ главнаго занятія, даютъ вообще небольшой заработокъ, притомъ требуютъ только тяжелаго труда, а не искусства, наконецъ продолжаютъ не болѣе трехъ, четырехъ мѣсяцевъ въ году, справедливо можно заключить, что промышленность Казанской губерніи развита въ самой слабой степени, да притомъ и существующіе промышленники, спекулирующіе почти на одинъ физическій трудъ, составляютъ относительно прочаго народонаселенія самый небольшой процентъ, отъ 12 — 15% изъ 100. Подтверженіе приведенныхъ цифръ, болѣе или менѣе приблизительныхъ (*), даетъ выставка сельско-хозяйственныхъ произведеній Казанской губерніи; она представляетъ точно такіе же скудные результаты развитія промышленности: такъ почти изъ полутора-милліоннаго населенія въ выставкѣ 1852 года участвовали только 229 человекъ; такой ничтожный процентъ не даетъ права дѣлать заключеній о какой бы то ни было степени развитія сельско-хозяйственной

(*) Числовыя данныя заимствованы изъ промысловыхъ таблицъ, составляемыхъ Коммисіею уравненія денежныхъ сборовъ.

промышленности. За то выставка представила другаго рода фазы: рѣзкое различіе въ промыслахъ между крестьянами удѣльными и государственными; послѣдніе по преимуществу хлѣбонашцы; напротивъ, въ удѣльныхъ имѣніяхъ, кромѣ хлѣбопашества, развиты еще другія занятія; изъ полевыхъ пчеловодство, а потомъ мастерства; многіе изъ нихъ кузнецы, колесники, телѣжники, гребенщики, шубники. Кромѣ всѣхъ описанныхъ нами занятій, замѣтимъ еще слѣдующія домашнія работы: зимой женщины прядутъ ленъ и шерсть, ткуть полотенцы, холсты и сукна, преимущественно въ Царевококшайскомъ, Казанскомъ, Тетюшскомъ и Чебоксарскомъ уѣздахъ.

По числу промышленниковъ уѣзды слѣдуютъ въ такомъ порядкѣ:

Чебоксарскій, Казанскій, Мамадышскій, Чистопольскій, Свияжскій, Тетюшскій, Козьмодемьянскій, Царевококшайскій, Ядринскій, Лаишевскій, Спасскій.

Хотя первое мѣсто по числу занимающихся промыслами принадлежитъ Чебоксарскому уѣзду, но какъ здѣсь болѣе $\frac{1}{3}$ всѣхъ промышленниковъ бурлаки, то большее значеніе въ промышленномъ отношеніи надо дать Казанскому уѣзду, гдѣ, такъ же какъ и въ Мамадышскомъ, преобладаютъ ремесла; слѣдующіе три уѣзда занимаютъ видное мѣсто сравнительно съ прочими также только потому, что большинство промышленниковъ судорбочіе; Козьмодемьянскій и Царевококшайскій — имѣютъ много лѣсопромышленниковъ; остальные затѣмъ земледѣльческіе уѣзды имѣютъ самое небольшое число промышленниковъ.

РЕМЕСЛА ГОРОДСКИХЪ ОБЫВАТЕЛЕЙ.

Казань есть центръ ремесленной дѣятельности губерніи. Изъ общаго числа ремесленниковъ въ губерніи 5,263 челов., разсѣянныхъ по городамъ; на Казань приходится 3,873 человека, считая тутъ и учениковъ. Ремесленники находятся подъ управленіемъ особой Ремесленной Управы и причислены къ одному и 8-ми существующихъ цеховъ. Цехи управы слѣдующіе: 1.) хлѣбный, 2.) плотничный, 3.) печный, 4.) кузнечный, 5.) столярный, 6.) портный, 7.) сапожный, 8.) серебряный. Въ Казацѣ съ

давнихъ времянь существуетъ цеховое общество, коренные члены котораго именуется вѣчно-цеховыми.

Обстоятельства, благопріятствующія развитію ремеслъ разнаго рода въ Казани, заключаются: во-1-хъ, въ отдаленности города отъ столицы, во-2-хъ, въ большомъ народонаселеніи.

Въ числѣ 3,873 человекъ ремесленниковъ считается мастеровъ и работниковъ 2,213; учениковъ 1,660; въ томъ числѣ до 600 помѣщичьихъ крестьянъ.

Въ числѣ работниковъ слишкомъ 75% годовыхъ; остальные нанимаются на полгода и болѣе короткіе сроки. Ученики поступаютъ къ хозяевамъ по контрактамъ и живутъ на полномъ содержаніи хозяевъ. По окончаніи же срока ученья, каждый, вмѣсто платы, долженъ прослужить въ заведеніи годъ или два работникомъ безъ жалованья. Въ ремесленные цехи записаны люди разныхъ сословій: купцы, мѣщане, иностранцы, крестьяне. По числительности послѣднее сословіе занимаетъ первое мѣсто.

Изъ 100 хозяевъ-ремесленниковъ 44% крестьянъ, 29% казанскихъ мѣщанъ, а изъ этого количества болѣе $\frac{1}{3}$ Татаръ.

Затѣмъ слѣдуютъ купцы 5%;
Иностранцы 4%;

Остальные—люди разныхъ сословій.

Въ числѣ работниковъ по сословіямъ:

	Работниковъ:	Учениковъ.
Крестьянъ	75%,	69%;
Мѣщанъ	14, 4%,	17%;
Разныхъ сословій	8, 7%,	14%
Солдатъ	1, 9	..

Между крестьянами, занятыми ремеслами, наибольшее число помѣщичьихъ крестьянъ, слишкомъ вдвое противъ государственныхъ и въ пять разъ противъ удѣльныхъ; но относительное число ремесленниковъ больше между удѣльными крестьянами, затѣмъ помѣщичьими и, наконецъ, государ-

ственными. Ремесленная дѣтельность Казани представляется въ слѣдующей таблицѣ (*):

Название ремесленниковъ.	Число заведе- ній.	Число ра- ботниковъ.	Число уче- нниковъ.	На какую сум- му прости- рается произ- водство.
				Р. С.
Портныхъ	61	179	326	69,070
Шапочниковъ	5	10	10	1,900
Скорнячниковъ	21	212	82	36,650
Красильщиковъ	24	76	103	19,830
Овчинниковъ	7	12	9	11,400
Цирюльниковъ	7	7	9	2,000
Парикмахеровъ	2	4	2	1,500
Бандажистовъ	1	1	2	500
Мѣдниковъ	16	25	48	5,820
Слесарей	8	8	28	3,070
Кузнецовъ	28	63	73	10,325
Ламповщиковъ	5	2	11	1,320
Кровельщиковъ	14	30	29	3,560
Буравщикъ	1	300
Часовщиковъ	7	6	3	4,300
Бриліантниковъ	3	6	5	2,700
Серебрениковъ	10	33	23	17,600
Граверъ	1	300
Живописцовъ	2	4	2	4,000
Рѣшниковъ	2	2	..	600
Печниковъ	22	80	52	9,898
Каменьщиковъ	16	136	96	13,420
Штукатуровъ	9	42	31	3,960

(*) По свѣдѣніямъ изъ Ремесленной Управы.

Обойщиковъ	13	57	18	5,390
Мраморщикъ	1	1	..	150
Каменотесець	1	3	..	250
Мостовщиковъ	6	18	10	1,200
Плотниковъ	39	469	77	64,670
Пильщиковъ	3	25	..	1,700
Сапожниковъ	57	171	220	59,500
Шорниковъ	5	8	28	8,800
Чемоданщиковъ	3	3	2	950
Кондитеровъ	6	16	15	18,700
Калачниковъ	14	38	18	35,400
Булочниковъ	13	35	22	22,880
Крендельщиковъ	7	22	2	14,000
Пряничниковъ	9	23	13	25,000
Колбасниковъ	4	10	3	5,550
Огородниковъ	5	17	..	8,000
Мороженщиковъ	3	11	5	1,750
Столяровъ	34	118	141	33,490
Маляровъ	31	113	89	13,110
Фортельянщиковъ	5	15	6	9,300
Органистъ	1	5	1	2,500
Токарь	1	700
Переплетчиковъ	4	2	10	2,650
Паркетчиковъ	1	3	1	400
Каретниковъ	4	23	7	5,100
Гребенщикъ	1	3	8	800
Бондарей	9	38	18	3,630
Итого	552	3,873	1,660	569,593

Ремесленная дѣятельность другихъ городовъ представляется въ слѣдующей таблицѣ:

	Чистополь.	Спаскъ.	Лаишевъ.	Ядрингъ.	Червокок-шапскъ.	Свияжскъ.	Чебоксары.	Козьмодемьянскъ.	Тетюша.	Маядапшгъ.	Цивильскъ.
Модист. и швей.	19	2
Портныхъ	19	3	5	4	6	1	38	5	15	12	13
Сапожниковъ. . .	23	2	2	4	7	1	20	6	6	10	11
Башмачниковъ. . .	7	1	1	1	3	2	2	4	3	3	..
Кузнецовъ	33	2	2	2	1	11	17	365	4	10	5
Столяровъ	8	1	2	1	11	3	3	1	14
Слесарей	1	1	3
Каретниковъ. . .	7	1	2
Шубниковъ. . . .	5	1	3
Красильщиковъ. .	3	1	1	..
Золотыхъ дѣлъ мастеровъ	5	1	1	..	1
Мѣдниковъ	5	2	1	1	1	1	..	1	..
Стекольщиковъ. .	5	1
Обойщиковъ. . . .	3
Шляпочниковъ . .	5	4
Хлѣбниковъ	31	3	7	10	4	7	21	10	..	14	13
Печниковъ	4	1	1	2	3	3	16	15	1	6	6
Плотниковъ	10	26	116
Маларовъ.	2
Пильщиковъ	4	12
Штукатуровъ	5	..	3	..
Бондарей	185	4
Итого. . .	367	14	20	42	27	28	126	462	40	84	180

Самое малое число ремесленниковъ находится въ Спаскѣ и Лаишевѣ. Это объясняется тѣмъ, что въ уѣздахъ этихъ двухъ городовъ находятся преимущественно помѣщичьи имѣнія и притомъ такія, въ которыхъ живутъ

сами владѣльцы, имѣющіе у себя, даже при самомъ ограниченномъ числѣ душъ, своихъ мастеровыхъ, какъ-то: сапожниковъ, столяровъ и т. п.

Кромѣ того, въ уѣздныхъ городахъ и потому еще ремесленная дѣятельность мало развивается, что всегда есть легкая возможность пріобрѣтать почти все необходимое въ Казани. Что касается до главной массы населенія, то потребность сельскихъ обывателей такъ еще невелика, что въ своихъ нуждахъ они обходятся собственными издѣліями.

Изъ числа козьмодемьянскихъ кузнецовъ $\frac{1}{2}$ по крайней мѣрѣ лѣтомъ уходятъ на заработки въ низовыя губерніи, а зимою въ 20 кузницахъ занимаются изготовленіемъ якорей, оковкою экипажей, выдѣлкою земледѣльческихъ орудій и разныхъ мелочей, замковъ, петель, скобокъ и т. п. Всѣ эти вещи распродаютъ въ городѣ или развозятся и сбываются по сельскимъ базарамъ.

ФАБРИКИ И ЗАВОДЫ.

Нѣкоторые данныя о фабричной и заводской дѣятельности Казанской губерніи за 1857 годъ показаны въ слѣдующей таблицѣ:

	Число фабрикъ.	Сумма производствъ.
<i>Въ г. Казани:</i>		
Суконная	1	65,000.
Китаечныхъ	8	180,000.
Кожевенныхъ	41	1,191,000.
Клеевыхъ	5	40,000.
Стеариновыхъ	1	370,000.
Мыловаренныхъ	14	80,000.
Свѣчно-сальныхъ	11	400,000.
Салотопенныхъ	5	150,000.
Воскосвѣчныхъ и воскобѣильныхъ .	8	108,000.
Войлочныхъ	2	27,000.
Рогожныхъ	3 {	30,000.
Канатно-рогожныхъ	2 }	

Солодовенныхъ	3	10,000.
Пивоварныхъ и водочный	3	330,000.
Чугунный	1	15,000.
Колокольный	1	15,000.
Крупяной	1	6,000.
Крахмальный	1	600.
Альбуминный	1	1,000.
Химическій	1	3,000.
Краски кали	1	50,000.
Паточный	1	2,500.
Ваточныхъ	4	17,000.
Кирпичныхъ	8	24,000.
	<hr/>	
	127.	3,115,100.

Въ узданныхъ городахъ:

Въ Чистополе:

Кожевенныхъ	5	7,000.
Свѣчно-салыныхъ	2	3,500.
Салотопенныхъ	3	11,000.
Бумагопрядильный	1	126,000.
Воскоблительныхъ	2	96,000.
Канатный	1	34,000.
Поташный	1	5,700.
Кирпичныхъ	4	2,000.
	<hr/>	
	19.	283,200.

Въ Мамадыш:

Канатный	1	8,000.
Кожевенный	1	3,500.

ВЪ РЪЗДАХЪ:

Въ Калужскую

Въ с. Угличъ, выжигательный	1	26,000.
— с. Угличъ, выжигательный	2	25,000.
Въ Мещеряцк. выжигательный	1	22,000.
— Игумн	1	
— Боровское	1	20,000.
— Мещеряцк. выжигательный	1	
— Боровское, выжигательный	1	30,000.
— Подольск. выжигательный	1	4,000.
— Александровск	1	
	<hr/> 10.	<hr/> 127,000.

Въ Смоленскую

Въ Чернышевск. выжигательный	1	6,000.
--	---	--------

Въ Царьвококшайскую

Воскресенское	2	100,000.
Кужеринск. 1845	2	60,000.
с. Шановское, выжигательный	1	25,000.
— д. Станиславъ Здр.	3	18,000.
— Корниловъ-Старый		
— Шюль, кожевенный	1	4,000.
— Кужеринск	3	4,000.
— Вытажн		
	<hr/> 10.	<hr/> 211,000.

Въ Липовскую:

Въ с. Алексеевское, сукомя	1	45,000.
— Кудряковъ, выжигательный	1	6,000.
— Корноуховъ	1	3,500.
— Шубовъ	1	110,000.

Обойщиковъ	13	57	18	5,390
Мраморщикъ	1	1	..	150
Каменотесецъ	1	3	..	250
Мостовщиковъ	6	18	10	1,200
Плотниковъ	39	469	77	64,670
Пильщиковъ	3	25	..	1,700
Сапожниковъ	57	171	220	59,500
Шорниковъ	5	8	28	8,800
Чемоданщиковъ	3	3	2	950
Кондитеровъ	6	16	15	18,700
Калачниковъ	14	38	18	35,400
Булочниковъ	13	35	22	22,880
Крендельщиковъ	7	22	2	14,000
Пряничниковъ	9	23	13	25,000
Колбасниковъ	4	10	3	5,550
Огородниковъ	5	17	..	8,000
Мороженщиковъ	3	11	5	1,750
Столяровъ	34	118	141	33,490
Маляровъ	31	113	89	13,110
Фортепьянщиковъ	5	15	6	9,300
Органистъ	1	5	1	2,500
Токарь	1	700
Переpletчиковъ	4	2	10	2,650
Паркетчиковъ	1	3	1	400
Каретниковъ	4	23	7	5,100
Гребенщикъ	1	3	8	800
Бондарей	9	38	18	3,630
Итого	552	3,873	1,660	569,593

Ремесленная дѣятельность другихъ городовъ представляется въ слѣдующей таблицѣ:

	Чистополь.	Спаскъ.	Лаишевъ.	Ярмугъ.	Царевкок-шапскъ.	Свѣжскъ.	Чебоксары.	Козьмодемьянскъ.	Тетюши.	Маматъшъ.	Цивильскъ.
Модист. и швей.	19	2
Портныхъ	19	3	5	4	6	1	38	5	15	12	13
Сапожниковъ . . .	23	2	2	4	7	1	20	6	6	10	11
Башиачниковъ . .	7	1	1	1	3	2	2	4	3	3	..
Кузнецовъ	33	2	2	2	1	11	17	365	4	10	5
Столяровъ	8	1	2	1	11	3	3	1	14
Слесарей	1	1	3
Каретниковъ . . .	7	1	2
Шубниковъ	5	1	3
Красильщиковъ . .	3	1	1	..
Золотыхъ дѣлъ мастеровъ . . .	5	1	1	..	1
Медниковъ	5	2	1	1	1	1	..	1	..
Стекольниковъ . .	5	1
Обойщиковъ . . .	3
Шашочниковъ . .	5	4
Хлѣбниковъ . . .	31	3	7	10	4	7	21	10	..	14	13
Печниковъ	4	1	1	2	3	3	16	15	1	6	6
Плотниковъ	10	26	116
Маларовъ	2
Пильщиковъ	4	12
Штукатуровъ	5	..	3	..
Водярей	185	4
Итого . . .	367	14	20	42	27	28	126	462	40	84	180

Самое малое число ремесленниковъ находится въ Спаскѣ и Лаишевѣ. Это объясняется тѣмъ, что въ уѣздахъ этихъ двухъ городовъ находятся преимущественно помѣщичьи имѣнія и притомъ такія, въ которыхъ живутъ

Число рабочих на фабриках и заводах, разбънных по уздамъ, также измѣнчиво; наибольшій предѣлъ доходить до 6,000 человекъ и спускается почти на половину этого числа. Въ числѣ рабочихъ значительную пропорцію, слишкомъ $\frac{1}{2}$, составляютъ поденщики и чернорабочіе. Самое большое число первыхъ перебиваетъ въ теченіи года въ починкѣ Шемарданѣ (Мамадышскаго узда), гдѣ выдѣлываютъ въ большомъ количествѣ овчины, шьютъ тулупы, рукавицы и т. п. Чернорабочихъ много также на парашодно-машинной фабрикѣ Общества «Кавказъ и Меркурій».

По цѣнности общаго производства главнѣйшія казанскія фабрики слѣдующія: первое мѣсто занимаютъ коженныя заводы, потомъ свѣчныя и салотопенныя, далѣе винокуренныя и водочныя, за ними китаечныя и бумагопрядильныя фабрики. Изъ этого краткаго изчисленія видно уже преобладаніе заводовъ, потребляющихъ матеріалы изъ царства животнаго, а выше указано было, какъ бѣдно скотоводство въ губерніи и какъ незначительно количество луговъ. Скотоводство можетъ развиваться только при измѣненіи земледѣльской системы; такимъ образомъ казанскія фабрики, питающіяся, такъ сказать, чужимъ матеріаломъ, съ развитіемъ путей сообщенія и вообще промышленности въ восточныхъ губерніяхъ, откуда онѣ берутъ матеріалъ, встрѣтятъ въ нихъ, наконецъ, опасныхъ соперниковъ.

ФАБРИКИ ГОРОДА КАЗАНЬ.

Суконная фабрика.

До 1849 года, фабрика эта была на правахъ казенно-поссессионной; къ ней были приписаны фабричныя казенныя крестьяне съ землею; въ настоящее время, по переходѣ фабричныхъ въ сословіе мѣщанъ, фабрика состоитъ на правахъ частно-владѣльческихъ. Вырабатывается на ней отъ 60,000 до 80,000 аршинъ армейскаго сукна, темнозеленаго, чернаго и сѣраго цвѣтовъ, цѣною отъ 60 до 88 коп. сереб. за аршинъ; всего на сумму, простирающуюся ср. числомъ до 52,000 руб. сереб. Сукно это продается по подряду въ казну (*).

(*) Въ Казани открыта была суконная казенная фабрика еще въ 1714 году; кромѣ ея, въ то время было и частныхъ; одна изъ послѣднихъ принадлежала купцу Михалеву, принадлежа-

Солодовенныхъ	3	10,000.
Пивоварныхъ и водочный.	3	330,000.
Чугунный.	1	15,000.
Колокольный	1	15,000.
Крупяной	1	6,000.
Крахмальный	1	600.
Альбуминный	1	1,000.
Химическій	1	3,000.
Краски кали	1	50,000.
Паточный	1	2,500.
Ваточныхъ	4	17,000.
Кирпичныхъ	8	24,000.
	<hr/>	
	127.	3,115,100.

Въ узданныхъ городахъ:

Въ Чистополе:

Кожевенныхъ	5	7,000.
Свѣчно-сальныхъ	2	3,500.
Салотопенныхъ	3	11,000.
Бумагопрядильный.	1	126,000.
Воскобълильныхъ	2	96,000.
Канатный	1	34,000.
Поташный	1	3,700.
Кирпичныхъ	4	2,000.
	<hr/>	
	19.	283,200.

Въ Маладыш:

Канатный	1	8,000.
Кожевенный	1	3,500.
Рогожегкцкій	1	3,000.
Свѣчной	1	800.
Поташный	1	2,000.
	<hr/>	
	5.	17,300.

и голландскій синій сандалъ покупаются фабрикантами въ Москвѣ, Казани и на Нижегородской ярмаркѣ.

На всѣхъ фабрикахъ мастеровъ и работниковъ считаютъ до 600 человекъ, въ числѣ коихъ до 350 человекъ ткачей. Всѣ они почти изъ Татаръ, и получаютъ большею частию плату не поденную, а съ количества работы; такъ, напр., ткачъ 16—26 коп. сереб. за конецъ или 9 арш.; по этому разсчету зарабатывается каждымъ отъ 25 до 30 коп. сереб. въ день. Мастера получаютъ въ годъ отъ 70 до 150 руб. сер. На китайскихъ фабрикахъ работаютъ татарскіе мальчишки, съ десяти или одиннадцати лѣтъ, постепенно переходя отъ одного дѣла къ другому; таковы шпульщики, цѣвочники, получающіе по 7 коп. сер. за урокъ или 4—5 руб. въ зиму.

Китайскія фабрики начали заводить въ Казани съ 1820 года; онѣ постепенно усиливались до 1840 года; такимъ образомъ въ 1823 году было ихъ 5 и выработываемо было на нихъ ежегодно до 10,000 тюней; въ 1835 году число ихъ увеличилось за 10 и выработывалось до 50,000 тюней, на сумму слишкомъ 200,000 руб. сереб.; слѣдовательно, въ настоящее время, число заводовъ и количество производимыхъ издѣлій, уменьшилось и уменьшается. Большой спросъ въ прошлые годы происходилъ отъ значительнаго требованія китайки въ Сибирь и Оренбургскій край, а упадокъ китайскихъ фабрикъ въ настоящее время зависитъ частью отъ распространенія дешевыхъ ситцевыхъ издѣлій, а также отъ усиленія китайскихъ фабрикъ въ Вятской губерніи, и, наконецъ, отъ худшаго достоинства самой китайки, выдѣлываемой въ настоящее время: тканье производится весьма небрежно; ширина, вмѣсто прежней 12-ти-вершковой, теперь всего 8.

Кожевенные заводы.

Кожевенное производство извѣстно было въ Россіи съ весьма давнихъ временъ: можно полагать, что оно перешло къ намъ отъ Болгаръ, которыми оно было знакомо въ глубокой древности. Булгары имѣли торговые сношенія съ Востокомъ и очень можетъ быть, что они оттуда заимствовали способы обработки сырыхъ кожъ.

Во время монгольского владычества, казанское кожевенное производство должно было услаться, вследствие того, что у Татаръ въ большомъ употребленіи юфть и вообще кожевенныя издѣлія. Состояніе тогдашнихъ заводовъ неизвѣстно; знаемъ только, что въ XVI столѣтіи кожевенное дѣло процвѣтало и лучшая юфть выдѣлывалась въ Казани. Съ покореніемъ города Русскими, промышленность эта упала и только въ XVIII столѣтіи, въ царствованіе Петра Великаго, стала вновь возрождаться. Въ Казани въ это время было нѣсколько заводовъ, принадлежавшихъ преимущественно Татарамъ. Будучи въ Казани, въ 1722 году, Петръ велѣлъ устроить кожевенный заводъ на берегу рѣки Казанки, между Адмиралтейской слободой и Зилантовымъ монастыремъ. Для этой цѣли вызванъ былъ изъ Англіи мастеръ Питерсъ. Заводъ этотъ выдѣлывалъ ежегодно отъ 300—400 штукъ кожъ, которыя отправлялись въ Петербургъ.

При первыхъ сношеніяхъ Россіи съ Китаемъ, Казань, по своему благоприятному географическому положенію, заняла первое мѣсто въ мѣнновой торговлѣ юфтью съ Китаемъ, и уже въ началѣ XVIII столѣтія казанская юфть славилась въ торговлѣ, и тогда же стало замѣтно развиваться и козловое производство.

Выдѣлка крупныхъ кожъ перешла въ Казань изъ уѣздовъ: изъ Арска—приготовленіе красной юфти, а изъ Чебоксаръ—подшивъ, гдѣ въ 1815 году было 14 кожевенныхъ заводовъ; выдѣлка же бѣлой и черной юфти—изъ верховыхъ городовъ. Въ кожевенномъ производствѣ дѣятельное участіе принимали Татары; они же передали способы выдѣлки красной юфти купгурскимъ заводамъ, а съ тѣмъ вмѣстѣ и значительныя торговыя сношенія съ Оренбургомъ.

Въ началѣ нынѣшняго столѣтія, во время Отечественной войны, требованія на юфть были огромны, а между тѣмъ нѣкоторые богатые заводы, какъ, напримѣръ, арзамасскіе и муромскіе, были въ бездѣйствіи; вследствие этого въ Казани развилась усиленная дѣятельность; но лицъ только обстоятельство измѣнилось, казанскіе заводы стали слабѣть и въ весьма короткое время пришли въ рѣшительный упадокъ.

Въ 1815 году на 15-ти татарскихъ заводахъ, кромѣ козловыхъ, выдѣлывалось: 43,800 штукъ красной юфти.

Въ 1817 29,000 — — —

— 1820 18,000 — — —

— 1824 1,050, а въ 30-хъ годахъ этихъ за-

водовъ вовсе не стало и красной юфти съ тѣхъ поръ здѣсь не выдѣлываютъ.

Въ настоящее время кожевенныхъ заводовъ 41; изъ нихъ—шесть, козловыхъ, принадлежатъ Татарамъ, остальные 35—Русскимъ; притомъ въ общемъ числѣ заводовъ—на 25-ти выдѣлываютъ кожи крупнаго скота, и на 16—козловыя и бараньи; на всѣхъ вообще вырабатывается до 200,000 шт. бычачьихъ, коровьихъ, конскихъ и телячьихъ, на сумму до 713,000 руб. сер. и до 435,000 штукъ малыхъ кожъ, козловыхъ и бараньихъ, на сумму 478,000 руб. серебромъ; всего 635,000 кожъ, на сумму 1,191,000 рублей серебромъ. Изъ этого количества только очень небольшая часть идетъ для мѣстнаго потребленія; все же остальное отправляется для продажи на Нижегородскую, Симбирскую и Карсунскую ярмарки, а также въ Оренбургъ—для сбыта въ Азію, въ С.-Петербургъ и Москву, и, наконецъ, въ Кяхту, въ промѣнъ на чай. Для послѣдняго торго послылаются однѣ только козловыя кожи.

Матеріалы, потребныя для кожевенныхъ заводовъ, покупаются и привозятся въ Казань: сырыя кожи изъ разныхъ окрестныхъ губерній: Пермской, Вятской, Симбирской, Астраханской, Самарской и преимущественно изъ Оренбургской.

Лучшія сырыя кожи — сибирскія; онѣ отличаются добротностію и мастерскою и опрятною съемкою съ животнаго; эти кожи идутъ въ выдѣлку на высшіе сорта; затѣмъ лучшія—въ Белебеевскомъ уѣздѣ; самыя дурныя—изъ окрестныхъ деревень Казани. Эти кожи изрѣзаны, нарочно замараны и съ прирѣзками мяса, чтобы увеличить вѣсъ, ибо осенью, до заморозей, заводчики покупаютъ кожи вѣсомъ; притомъ иногда попадаются также шкуры съ палой скотины. Козловыя сырыя кожи лучшія белебеевскія, потомъ вятскія, сибирскія и частію симбирскія. Прочіе матеріалы, какъ-то: купоросъ, квасцы, сандалъ, конопляное масло, тюлений жиръ и пр. покупаются въ Казани и на Нижегородской ярмаркѣ; иногда на послѣдней

покупаются и сырыя кожи (*). На всѣхъ здѣшнихъ кожевенныхъ заводахъ считается: мастеровъ — 16, работниковъ — до 1,100 человекъ; мастера есть только при значительныхъ заводахъ; на мелкихъ же сами заводчики вѣдѣть и мастера.

Съиздавна существующее кожевенное производство хотя и образовало изъ крестьянъ Казанской и Вятской губерній привычныхъ къ этому мастерству работниковъ, мастеровъ, задѣльщиковъ, строгателей и проч., смѣтливость, ловкость и привычка которыхъ къ дѣлу развились отъ постоянной практики, начинающейся иногда съ 11—12-ти-лѣтняго возраста, но это относится къ самому незначительному меньшинству работниковъ. Вообще же заводчики жалуются, что мало между рабочими людей усердныхъ, любознательныхъ, которые трудились бы не только для выручки, но въ то же время и для усовершенствованія себя — изъ ремесленной гордости. Часто случается, что сборъ подушныхъ заставляетъ сосѣднихъ крестьянъ немедленно поетупать на заводы, при чемъ они всегда забираютъ плату впередъ—за 3 и 4 мѣсяца. На хозяйской пищѣ, мастеръ получаетъ въ годъ отъ 100 до 150 руб. сер. и болѣе, мастеровые отъ 60 до 100 руб. с., чернорабочіе заводскіе отъ 2-хъ до 5 руб. сереб. въ мѣсяць. Задѣльная плата, какъ мастеровымъ, такъ и чернорабочимъ, значительно колеблется, и бываетъ выше показанной, особенно во время полевыхъ работъ. Фабричные работники болѣею частію крестьяне Казанской и Вятской губерній и притомъ казенные и удѣльные; изъ нихъ такъ называемые «сырьевые» рѣдятся только на зиму, съ поздней осени и до первой пахатной поры; на лѣто же остаются очень немногіе, и то съ большимъ увеличеніемъ цѣны (до 1 руб. 80 к. за недѣлю). Отдѣльвальщики кожъ, которыхъ называютъ «сушьевыми» или «гистодѣлами», получая болѣе сырьевыхъ, находятъ выгоднымъ оставаться на заводахъ и лѣтомъ. Изъ этихъ послѣднихъ, т. е. отдѣльвающихъ кожи, составляются артели, которыя переходятъ отъ одного хозяина къ другому.

(*) На заводъ г. Котелова, извѣстномъ отличною выдѣлкою, кожи обрабатываются углекислымъ натромъ, выписываемымъ изъ Англій. Пудъ соды изъ Манчестера съ доставкою въ Казань обходится 2 р. 40 к.; съ технической стороны пудъ соды замѣняетъ 18 пуд. поташа, который обходится среднимъ числомъ 1 р. 80 коп. за пудъ; кромѣ денежнаго выигрыша, обработка содою происходитъ несравненно скорѣе.

Въ 1815 году на 15-ти татарскихъ заводахъ, кромѣ козловыхъ, выдѣлывалось: 43,800 штукъ красной юфти.

Въ 1817 29,000 — — —

— 1820 18,000 — — —

— 1824 1,050, а въ 30-хъ годахъ этихъ заводовъ вовсе не стало и красной юфти съ тѣхъ поръ здѣсь не выдѣлываютъ.

Въ настоящее время кожевенныхъ заводовъ 41; изъ нихъ—шесть, козловыхъ, принадлежатъ Татарамъ, остальные 35—Русскимъ; притомъ въ общемъ числѣ заводовъ—на 25-ти выдѣлываютъ кожи крупнаго скота, и на 16—козловыя и бараньи; на всѣхъ вообще вырабатывается до 200,000 шт. бычачьихъ, коровьихъ, конскихъ и телячьихъ, на сумму до 713,000 руб. сер. и до 435,000 штукъ малыхъ кожъ, козловыхъ и бараньихъ, на сумму 478,000 руб. серебромъ; всего 635,000 кожъ, на сумму 1,191,000 рублей серебромъ. Изъ этого количества только очень небольшая часть идетъ для мѣстнаго потребленія; все же остальное отправляется для продажи на Нижегородскую, Симбирскую и Карсунскую ярмарки, а также въ Оренбургъ—для сбыта въ Азію, въ С.-Петербургъ и Москву, и, наконецъ, въ Кяхту, въ промѣнъ на чай. Для послѣдняго торга посылаются однѣ только козловыя кожи.

Матеріалы, потребныя для кожевенныхъ заводовъ, покупаются и привозятся въ Казань: сырыя кожи изъ разныхъ окрестныхъ губерній: Пермской, Вятской, Симбирской, Астраханской, Самарской и преимущественно изъ Оренбургской.

Лучшія сырыя кожи — сибирскія; онѣ отличаются добротностію и мастерскою и опрятною съемкою съ животнаго; эти кожи идутъ въ выдѣлку на высшіе сорта; затѣмъ лучшія—въ Белебеевскомъ уѣздѣ; самыя дурныя—изъ окрестныхъ деревень Казани. Эти кожи изрѣзаны, нарочно замараны и съ прирѣзками мяса, чтобы увеличить вѣсъ, ибо осенью, до заморозей, заводчики покупаютъ кожи вѣсомъ; притомъ иногда попадаются также шкуры съ палой скотины. Козловыя сырыя кожи лучшія белебеевскія, потомъ вятскія, сибирскія и частію симбирскія. Прочіе матеріалы, какъ-то: купоросъ, квасцы, сандалъ, конопляное масло, тюлений жиръ и пр. покупаются въ Казани и на Нижегородской ярмаркѣ; иногда на послѣдней

покупаются и сырыя кожи (*). На всѣхъ здѣшнихъ кожевенныхъ заводахъ считается: мастеровъ — 16, работниковъ — до 1,100 человекъ; мастера есть только при значительныхъ заводахъ; на мелкихъ же сами заводчики вѣдѣтъ и мастера.

Съиздавна существующее кожевенное производство хотя и образовало изъ крестьянъ Казанской и Вятской губерній привычныхъ къ этому мастерству работниковъ, мастеровъ, задѣльщиковъ, строгателей и проч., смѣтливость, ловкость и привычка которыхъ къ дѣлу развились отъ постоянной практики, начинающейся иногда съ 11—12-ти-лѣтняго возраста, но это относится къ самому незначительному меньшинству работниковъ. Вообще же заводчики жалуются, что мало между рабочими людьми усердныхъ, любознательныхъ, которые трудились бы не только для выручки, но въ то же время и для усовершенствованія себя — изъ ремесленной гордости. Часто случается, что сборъ подушныхъ заставляетъ сосѣднихъ крестьянъ немедленно поступать на заводы, при чемъ они всегда забираютъ плату впередъ—за 3 и 4 мѣсяца. На хозяйской пищѣ, мастеръ получаетъ въ годъ отъ 100 до 150 руб. сер. и болѣе, мастеровые отъ 60 до 100 руб. с., чернорабочіе заводскіе отъ 2-хъ до 5 руб. сереб. въ мѣсяцъ. Задѣльная плата, какъ мастеровымъ, такъ и чернорабочимъ, значительно колеблется, и бываетъ выше показанной, особенно во время полевыхъ работъ. Фабричные работники большею частію крестьяне Казанской и Вятской губерній и притомъ казенные и удѣльные; изъ нихъ такъ называемые «сырсовые» рядятся только на зиму, съ поздней осени и до первой пахатной поры; на лѣто же остаются очень немногіе, и то съ большимъ увеличеніемъ цѣны (до 1 руб. 80 к. за недѣлю). Отдѣльщики кожъ, которыхъ называютъ «сушевыми» или «гистодѣлами», получая больше сырсовыхъ, находятъ выгоднымъ оставаться на заводахъ и лѣтомъ. Изъ этихъ послѣднихъ, т. е. отдѣльвающихъ кожи, составляются артели, которыя переходятъ отъ одного хозяина къ другому.

(*) На заводъ г. Котелова, извѣстномъ отличною выдѣлкою, кожи обрабатываются углекислымъ натромъ, выписываемымъ изъ Англій. Пудъ соды изъ Манчестера съ доставкою въ Казань обходится 2 р. 40 к.; съ технической стороны пудъ соды замѣняетъ 18 пуд. поташа, который обходится среднимъ числомъ 1 р. 80 коп. за пудъ; кромѣ денежнаго выигрыша, обработка содою происходитъ несравненно скорѣе.

Въ числѣ кожевенныхъ заводчиковъ купцовъ 1-й гильдіи—6, 2-й гильдіи—11, 3-й гильдіи—9, мѣщанъ—8 и крестьянъ—7 человекъ.

Число здѣшнихъ заводовъ за прошлое время видно изъ слѣдующей таблицы:

Годы.	Число заводовъ.	Число рабочихъ.	Годы.	Число заводовъ.	Число рабочихъ.
1811.	130	..	1836.	63	670
1828.	58	960	1837.	59	520
1833.	59	633	1838.	53	653
1834.	60	637	1839.	50	979
1835.	58	715	1844.	55	579

Въ 1857 году 41 заводъ съ 1,100 человекъ рабочихъ выработываютъ 635,000 штукъ кожъ, слишкомъ на 1,191,000 руб. сер.

Изъ числа 200,000 крупныхъ кожъ, выдѣлываемыхъ въ Казани:

подошвенныхъ	15,000 шт.
полувальныхъ	35,000 —
бѣлыхъ	20,000 —
черныхъ	95,000 —
полукожника черного	20,000 —
— — — бѣлаго	5,000 —
конныя бѣлыхъ	1,000 —
— — — черныхъ	9,000 —

Сравнивая дѣятельность заводовъ въ прежнее время съ нынѣшнимъ, видно, что, напримѣръ, въ 1828 году выработано 357,000 кожъ, на 58 заводахъ; въ 1837—328,000, на сумму 470,000 руб., на 59-ти. Теперь же производство почти удвоилось, а число заводовъ гораздо меньше, т. е. что въ настоящее время число заводовъ хотя и уменьшилось, но количество выдѣлываемаго товара вдвое больше, а по цѣнности два съ половиною; слѣдовательно, заводы сдѣлались больше и усилили производство.

Цѣны выдѣланныхъ кожъ:

козлы за сотню	65—200 руб. сер.
бараны	75— 90 — —
опоекъ и выростокъ	70—150 — —
коняна	300—315 — —
яловица	300—400 — —

По добротѣ выдѣлки, между всѣми заводами отличаются особенно козловыя кожи почетнаго гражданина П. П. *Котелова*. Достоинство ихъ засвидѣтельствовано на лондонской всемірной выставкѣ 1851 года. Существуетъ мнѣніе, что достоинство казанскихъ кожъ зависитъ отъ промывки и вымочки ихъ въ рѣкѣ Казанкѣ, очень богатой минеральными примѣсями и особенно известкой. Это несправедливо: въ С.-Петербургѣ, Москвѣ, Вяткѣ и др. мѣстахъ употребляется вода мягкая, между тѣмъ крупныя кожи оттого не хуже казанскихъ. По замѣчанію одного здѣшняго опытнаго и хорошо знающаго свое дѣло заводчика, для кожъ мягкихъ сортовъ слѣдуетъ непремѣнно употреблять мягкую воду. Высшія же качества козовыхъ казанскихъ кожъ, сравнительно съ кожами южныхъ губерній, зависятъ частью отъ способовъ выдѣлки, а главное отъ достоинства сыраго товара, на который, въ свою очередь, имѣютъ рѣшительное вліяніе климатическія условія.

Овчинные заводы.

Два овчинныхъ завода выдѣлываютъ въ настоящее время до 10,000 разныхъ овчинъ. По случаю усилившагося требованія полушубковъ на армію въ 1853—1856 год., въ Казани выдѣлывалось до 100,000 штукъ разныхъ овчинъ, на сумму 50,000 руб. сереб.

Мыловаренные заводы.

Въ 1857 году ихъ считалось 10-ть, и всѣ они принадлежатъ Татарамъ. Наибольшее количество вываряемаго въ годъ мыла простирается до 40,000 пуд., на сумму слишкомъ 80,000 сереб.; часть его продается въ Казани, остальная сбывается въ Вятской губерніи и на Нижегородской ярмаркѣ. Сало для варки мыла покупается въ Оренбургской губерніи и Казани; поташъ мѣстный; жиръ получается изъ Астрахани.

На всѣхъ заводахъ считается мастеровъ—3, а работниковъ—до 50 чело-
вѣкъ. По незначительности большей части заводовъ, мастера находятся

только при больших; на остальных же мастера сами заводчики. Жалованья получают: мастеръ — отъ 100 до 150 руб. сер. въ годъ, работникъ отъ 2—5 руб. серебромъ въ мѣсяцъ.

Выварка мыла составляла нѣкогда важную отрасль промышленности дѣйствующихъ капиталистовъ. Открытіе мыловаренныхъ заводовъ въ верховыхъ губерніяхъ съ усовершенствованными способами производства уменьшило мыльное производство въ Казани.

Чтобы судить о прежней значительности вывариванія мыла въ Казани, скажемъ, что, лѣтъ 20-ть тому назадъ, на одномъ только заводѣ (Золотарева) вываривалось до 100,000 пудъ въ годъ. Выгодною варкою и до сихъ поръ здѣсь считается приготовленіе яичнаго мыла. Матеріалъ для него здѣсь очень дешевъ, а именно, бываетъ, что 1,000 яицъ стоитъ 30 коп. сереб; они привозятся преимущественно изъ чувашскихъ деревень — водой. Яичное мыло, въ общемъ итогѣ здѣсь приготовляемаго мыла, занимаетъ $\frac{1}{4}$ — $\frac{1}{2}$ часть.

Что касается до качества мыла, сравнительно съ прежнею выработкою, то и оно стало гораздо ниже; слава казанскаго мыла пережила его достоинство; въ настоящее время оно пользуется незаслуженною репутаціею. Ядровое мыло здѣсь почти не варится, а готовится большею частію такъ называемое преснѣнное или разливное, въ которомъ на 10 частей сала кладутъ 30 и болѣе частей жира. Не всѣ заводы бываютъ постоянно въ дѣйствиіи, а варится мыло, когда скопится матеріалъ, или имѣется выгодный заказъ. Варка производится больше зимою, при чемъ удобнѣе сбытъ недоброкачественный товаръ. При стеариновомъ заводѣ также готовится и мыло; омыливаніе жировъ здѣсь производится натромъ, тогда какъ на всѣхъ остальныхъ заводахъ — шадрикомъ или поташемъ. Такъ какъ жиры для стеариноваго производства подвергаются дѣйствию сѣрной кислоты, а изъ остатковъ ихъ варится мыло, то явилось предубѣжденіе, что такое мыло будто бы разъѣдаетъ бѣльс.

Свѣчно-сальные заводы.

Болѣе извѣстныхъ свѣчно-сальныхъ заводовъ — 11-ть, въ томъ числѣ 9 принадлежатъ купцамъ и 2 мѣщанамъ; кромѣ этихъ, есть маленькіе заводы, мало извѣстные, принадлежащіе большею частію Татарамъ. Общее количество ежегодно вырабатываемаго товара можно положить приблизительно

до 100,000 пуд., на сумму 400,000 рублей сереб. Часть этого количества продается въ Казани; остальная отправляется для продажи преимущественно въ С.-Петербургъ. Сало покупается въ Казанской и сосѣднихъ губерніяхъ, бумага для свѣтильни — на Нижегородской ярмаркѣ. На всѣхъ заводахъ зимою бывасть до 450 человекъ рабочихъ; лѣтомъ же число это значительно уменьшается, потому что приготовленіе свѣчей производится почти исключительно въ зимніе мѣсяцы, а именно съ 15-го Октября по 20-е Марта.

Мастеровые и работники на свѣчно-сальныхъ заводахъ получаютъ ту же плату какъ и на мыловаренныхъ.

Не смотря на увеличивающееся потребленіе стеариновыхъ свѣчей и лампового масла, свѣчное производство въ Казани пока еще поддерживается; но скоро, вѣроятно, сальныхъ свѣчи, какъ полагаютъ заводчики, встрѣтятъ сильную конкуренцію въ пальмовыхъ свѣчахъ; сальные свѣчи, приготовляемыя въ Казани, не отличаются хорошими достоинствами. На выставкѣ 1852 года экспертами объ этомъ сдѣланъ былъ такой приговоръ, что недоброкачественность эта происходитъ частію отъ сала, но также и отъ небрежности въ приготовленіи.

Салотопенные заводы.

Они принадлежатъ исключительно русскимъ купцамъ. На нихъ вытапливается сала до 50,000 пуд., на сумму 150,000 рублей серебромъ; въ томъ числѣ съ казанскихъ боень:

говяжьего сала	15,000 п.,	на 60,500 р. с.
русского бараньяго	2,000 — —	8,000 — —
киргизскаго — —	5,000 — —	19,250 — —
	<hr/>	
	22,000 — —	87,750 — —

Сало частію поступаетъ на здѣшніе заводы для литья свѣчей и на мыловареніе, частію же отправляется въ бочкахъ въ С.-Петербургъ. Сало говяжье и баранье заводчиками покупается въ Казанской и Оренбургской губерніяхъ.

Клеевые заводы.

Приготовление клея въ настоящее время все болѣе и болѣе усиливается, хотя существующіе теперь заводы еще невелики. Производство клея очень выгодно и должно здѣсь значительно распространиться, судя по развитію кожевенныхъ заводовъ. Въ послѣдніе 3 года—клея бѣлаго и темнаго готовится среднимъ числомъ въ годъ до 10,000 пудовъ, на сумму 40,000 руб. сереб. Продается онъ на Нижегородской ярмаркѣ и частью въ г. Казани. Рабочихъ на 5 заводахъ считается до 100 человекъ; ежемѣсячная плата простирается отъ 3 до 5 руб. сереб. каждому; матеріалы, какъ-то: разная мездра, известь и проч., покупаются на мѣсть; 4 пуда мездры даютъ пудъ клея. Цѣна первой 25 коп., а продажная цѣна клея 5 и даже 6 руб. пудъ. Производство обходится до 2 р. 50 коп. съ пуда.

Восковатные и воскоблительные заводы.

Принадлежать русскимъ купцамъ; всего свѣчь готовится до 4,000 пудъ, на сумму до 80,000 руб., и воска до 1,700 пудовъ, на сумму до 28,000 руб. сереб.; все это расходуется въ Казани и на Нижегородской ярмаркѣ.

Войлочные фабрики.

Войлочныхъ фабрикъ двѣ; но, сверхъ того, разныя войлочные издѣлія готовятся и на домахъ; однихъ кошечъ готовится до 15,000 штукъ, на 14,000 руб. сереб., а разныхъ мелкихъ войлочныхъ издѣлій на 13,000 руб. Лучшія же войлочные издѣлія въ Казань привозятся готовыми изъ Нижняго-Новгорода.

Ваточные фабрики.

Въ 1857 году ихъ считалось 4,—количество производства слишкомъ 2,000 пудъ, на 17,000 руб. серебромъ. Мѣста сбыта Нижній-Новгородъ и Казань. Бумага для выдѣлки ваты покупается на Нижегородской ярмаркѣ и въ Оренбургъ — бухарская и хивинская; американская употребляется въ самомъ незначительномъ количествѣ. Работниковъ на всѣхъ заведеніяхъ считается до 15 человекъ, съ платою отъ 15 до 20 коп. сереб. въ день.

Мочальные и канатно-рогожные заводы.

Мочальных — три, остальных — два; на первыхъ готовится ежегодно рогожь, кулей и кульковъ на 15,000 руб. сереб.; на канатно-рогожныхъ заводахъ выдѣлывается пеньковыхъ и мочальныхъ канатовъ, снастей, веревокъ и проч. тоже на сумму 15,000 руб. сереб.; куле и рогожи продаются преимущественно въ Казани, а канаты сплавляются внизъ по рѣкѣ Волгѣ.

Рабочихъ на всѣхъ заводахъ, работающихъ только въ лѣтнее время, считается до 50 человекъ; жалованье простирается до 5 руб. сереб. въ мѣсяцъ на человека.

Водогный и пивоварные заводы.

Принадлежатъ казанскому акцизно-откупному комиссіонерству: разныхъ видовъ готовится до 40,000 ведеръ, на сумму слишкомъ 300,000 р., а пива и меда до 40,000 ведеръ, на 25,000 руб. сереб. Рабочихъ на всѣхъ заводахъ считается до 40 человекъ; плата каждому отъ 2 до 4 руб. въ мѣсяцъ.

Красильный заводъ.

Принадлежитъ купцу Савватѣеву; на немъ готовится ежегодно слишкомъ 300 пудъ краски кали, на сумму 5,000 руб. серебромъ; все это количество отправляется для продажи заводчикамъ въ Москву. Мастеръ — самъ хозяинъ завода; у него трое рабочихъ, получающихъ по 2 руб. 50 коп. серебромъ въ мѣсяцъ; заводчикъ удостоенъ на выставкѣ сельскихъ произведеній въ Казани въ 1852 году малой серебряной медали, за отличное достоинство краски и за открытіе этой промышленности.

Химическое заведеніе.

Въ немъ готовятся картофельный сахаръ, кронъ-кали, кронъ-шка, брауншвейгская краска; вся выработка простирается на 3,000 руб. сереб.

Рабочіе, коихъ числомъ до 9 человекъ, большею частію изъ Татаръ и получаютъ отъ 3 — 4 рублей серебромъ въ мѣсяцъ; матеріалы, употребляемые въ дѣло, покупаются въ Казани.

Чугунный заводъ.

На этомъ заводѣ отливаютъ, большею частію по заказу, разныя машинныя вещи, а также котлы и разныя мелкія вещи, всего до 10,000 пудовъ ежегодно, на сумму до 15,000 рублей серебромъ; плата мастеру 200 руб. серебромъ въ годъ; рабочихъ 12 человѣкъ; получаютъ въ годъ каждый отъ 100 и до 150 руб. серебромъ.

Кирпичные заводы.

Кирпичныхъ заводовъ 9; работаютъ на нихъ по заказу и повтому количество ежегоднаго производства чрезвычайно различно: въ 1857 году сдѣлано 1,240,300 штукъ, въ 1858 году сдѣлано 86,000 штукъ; цѣною отъ 9 до 10 рублей за тысячу.

Рабочіе получаютъ плату съ тысячи отъ 1 до 1 р. 85 коп., такъ что мѣсячная заработная плата 3 — 4 руб. сереб.

Стеариновый заводъ.

Основанъ въ 1855 году купцами Крестовниковыми и К°. Этотъ заводъ одинъ изъ весьма немногихъ въ г. Казани заводовъ, которые устроены и идутъ наравнѣ съ успѣхами технологіи. Заводъ дѣйствуетъ паровою машиною высокаго давленія въ 12 силъ; паръ, кромѣ работы въ машинѣ, употребляется для нагрѣванія и для приведенія твердыхъ веществъ въ жидкія. Для выжиманія стеарина имѣется 11 прессовъ. Паровая машина и паровики сдѣланы на нижегородской машинной фабрикѣ, а прессы въ Москвѣ, въ заведеніи Гопера и Алексѣева. Машины для обрѣзки и полировки свѣчей и для скручиванія свѣтиленъ — изъ Парижа; прочія принадлежности завода изготовлены въ Казани. Заводъ помѣщается во вновь возведенныхъ обширныхъ каменныхъ и частію деревянныхъ зданіяхъ, на краю города, въ старо-татарской слободѣ; устройство онаго съ зданіями и постановкою всего на мѣстѣ стоило заводчикамъ до 175,000 руб. сереб.

Вырабатываются—свѣчи, стеаринъ въ кускахъ или плиткахъ, олеинъ и мыло. Свѣчи и мыло отправляются для продажи въ Москву, С.-Петербургъ и на Нижегородскую ярмарку; это главные пункты сбыта. Въ самой Казани расходится небольшое сравнительно количество свѣчей и мыла. Лучшій сортъ свѣчей здѣсь даже и не продается; стеаринъ въ плиткахъ

кахъ отправляется за границу въ Гамбургъ. Всего въ настоящее время выработывается на заводѣ слишкомъ 30,000 пудовъ, на 370,000 руб. сереб.; но заводъ можетъ производить гораздо болѣе.

Заводскіе матеріалы покупаются: сало—въ Оренбургской, Казанской и другихъ смежныхъ губерніяхъ; сѣрная кислота готовится на самомъ заводѣ; известь доставляется на заводъ крестьянами съ нагорнаго берега р. Волги; бумага для свѣтильнъ доставляется изъ Москвы, съ принадлежащей заводчикамъ бумагопрядильной фабрики.

Всѣхъ рабочихъ на заводѣ находится 200 человекъ, въ числѣ коихъ до 100 женщинъ, собственно для наливки, обрѣзки, полировки и обертки въ бумагу фунтовыхъ пачекъ свѣчей.

Рабочіе получаютъ отъ 2 до 4 руб. сереб. въ мѣсяцъ, а женщины 1 р. 50 к.; мастеръ получаетъ по 6 копѣекъ съ пуда произведеннаго товара.

О качествахъ нѣкоторыхъ произведеній казанскихъ фабрикъ и заводовъ можно судить по выставкѣ 1852 года.

Одна изъ главнѣйшихъ отраслей промышленности, салная промышленность, выразилась на выставкѣ самымъ незначительнымъ числомъ обращиковъ. Изъ 22 лицъ, имѣвшихъ салотопенные, свѣчные и мыльные заводы, съ оборотомъ въ 362,000 руб. сереб., въ выставкѣ приняли участіе только 7 лицъ, въ томъ числѣ съ 13-ти заводовъ, на которыхъ варится мыло; два заводчика представили 11 образцовъ. Ядровое представлено только изъ одного завода. Отсутствіе образчиковъ съ другихъ заводовъ объясняется тѣмъ, что Казанцы, недавно еще славившіеся своими мылами, разучились варить «ядра» и готовятъ только такъ называемое пресное или разливное мыло. Образчики салныхъ свѣчъ также не отличались хорошими достоинствами, что происходитъ и отъ недоброкачественнаго сала, и отъ небрежнаго приготовленія.

Кожевенные заводы занимаютъ первое мѣсто въ казанской фабричной дѣятельности. По кожевному производству выставлено 255 предметовъ, отъ 19 лицъ (кожи опойковыя, козловыя разныхъ сортовъ, яловичныя, барановыя, выростковыя); оказались лучшія подошвенныя кожи, затѣмъ козловыя.

Изъ фабрикъ, находящихся въ уѣздахъ, упомянемъ о замѣчательнѣйшихъ: къ нимъ принадлежатъ, во-первыхъ, винокуренные заводы.

Въ теченіи послѣднихъ 11-ти лѣтъ казанскіе заводы выработали вина въ полугарь (°):

	1848	1849	1850	1851	1852	1853	1854	1855	1856	1857	1858	Итого.
Всего.	60,000	132,157	150,000	250,000	109,515	98,840	128,641	123,199	74,725	82,839	86,380	1,297,596
Шувальскій . . .	64,000	109,537	100,000	61,135	81,986	91,804	52,905	55,695	56,002	674,284
Тогемскій . . .	41,000	..	35,000	54,000	31,580	46,065	39,529	59,752	37,440	39,329	40,891	413,886
Алатскій	112,000	17,000	40,000	31,544	9,635	11,988	14,511	14,849	10,658	..	11,260	273,145
Наволоцкій	168,000	70,351	134,000	34,456	9,635	11,988	14,511	14,549	10,658	10,987	11,260	490,295
Комаровскій	14,965	11,000	15,000	10,000	10,000	12,500	12,500	15,000	12,306	15,000	128,271
Моревининскій	9,635	11,988	14,511	14,549	10,658	10,987	11,260	83,588
Кодляковскій	10,000	11,988	14,511	14,549	42,658	10,987	11,260	115,953
Трехъ-озерскій	10,000	11,988	14,511	14,549	10,658	10,987	11,260	69,442
Корноуховскій	10,000	11,988	..	14,549	10,658	10,987	11,260	57,167
Хотинскій	55,982	54,896	57,167	168,045
Новоселковскій	105,658	10,987	11,260	32,905
Итого	445,000	343,010	470,000	385,500	200,000	275,009	340,000	360,000	332,000	300,000	323,000	3,777,010
Средняя цѣна	50	74	55	50	44	40	37	37	42½	46½	58	мол. сѣд. ор. 49

(°) По свѣдѣніямъ Казанской Палаты.

Такимъ образомъ среднимъ числомъ въ годъ съ казанскихъ заводовъ поступаетъ вина на Казанскую губернію 377,700 ведръ, на сумму 185,000 рублей серебромъ; но, сверхъ того, нѣкоторые казанскіе заводы: Шумбутскій, Комаровскій и другіе, берутъ подряды на вино и въ другія губерніи, преимущественно верховыя. Это послѣднее количество простирается до 100,000 ведръ. Полагая круглымъ числомъ изъ четверти 8 ведръ, получимъ, что на винокурение въ Казанской губерніи потребно 63,500 четвертей хлѣба.

Бумагопрядильныя фабрики.

Одна изъ нихъ въ г. Чистополѣ существуетъ съ 1845 года. Въ 1832 году устроена была здѣсь паровая мукомольная мельница о 24 поставкахъ; въ 1844 году она закрыта и къ паровой машинѣ приделанъ бумагопрядильный механизмъ. Паровая машина въ 30 силъ низкаго давленія. Работа производится день и ночь круглый годъ, за исключеніемъ праздничныхъ дней. На фабрикѣ прядется только бухарская хлопка, покупаемая въ Оренбургѣ, по 7 р. 50 к. — 10 руб. за пудъ съ доставкой. Изъ пуда хлопки выходитъ 36 фунтовъ пряжи; годовое изготовленіе простирается до 10,000 пудъ, пяти нумеровъ. Все это количество сбывается въ Казани на китайскія фабрики, по 15—16 руб. за пудъ съ доставкой.

Число рабочихъ на фабрикѣ 170 человекъ, въ томъ числѣ $\frac{1}{3}$ часть женщинъ; содержаніе каждаго работника, считая и жалованье, обходится въ годъ 54 руб. серебромъ; мастеръ, Англичанинъ, получаетъ 1,300 руб. жалованья; подмастерье, изъ Русскихъ, 250 руб. По разсчетамъ заводчика, обработка пуда хлопки обходится среднимъ числомъ до 2 р. 70 коп. (*).

Другая бумагопрядильная фабрика находится въ селѣ Кулбавѣ, Чистопольскаго уѣзда. На этой фабрикѣ машины также дѣйствуютъ парами. Хлопка преимущественно бухарская и хивинская; покупается частью въ Оренбургѣ, частью на Нижегородской ярмаркѣ, гдѣ также берется и американская хлопка. Всего вырабатывается отъ 9—10,000 пудъ. Пудъ пряжи обходится на фабрикѣ со всеми расходами въ 11 руб. 50 коп. Число рабочихъ 200 человекъ, изъ нихъ до 50 человекъ вольнонаемныхъ. Пряжа

(*) Эта фабрика поступила въ 1859 году къ новому владельцу и производство къ настоящему времени значительно усиливается.

съ этой фабрики также привозится въ Казань и сбывается на китайскія фабрики.

Стекольные заводы.

1.) Близъ села Воскресенскаго, Царевкокшайскаго уѣзда; работа производится круглый годъ. Вольныхъ мастеровыхъ 12, крѣпостныхъ 90. Плата первымъ поштучно съ листового стекла отъ $\frac{1}{4}$ —3 коп. сереб., а съ разной посуды отъ $\frac{1}{4}$ —10 коп. Кроме того, рабочимъ для вырубки дровъ лѣтомъ 50, зимою до 200 человѣкъ, съ платою за вырубку кубической сажени дровъ отъ 60—90 коп. сереб.

На фабрику выдѣлывается среднимъ числомъ въ годъ:

Штофовъ въ $\frac{1}{4}$ ведра	3,000 шт.
— — — $\frac{1}{16}$ —	5,700 —
Полуштофовъ	359,900 —
Четвертушекъ	497,300 —
Осьмушекъ	618,800 —
Бутылей	2,000 —
Бутылокъ	200,000 —
Полубутылокъ	76,000 —
Стакановъ	30,000 —
Стекла листового	2,300 полулицковъ.

Сбытъ стекла въ Казани; посуда идетъ въ винный откупъ — Казанскій и другіе.

2.) При р. Кужерѣ, въ 50 верстахъ отъ Казани, въ дачѣ купца Месетникова. Этотъ заводъ началъ свое дѣйствіе только въ Іюль 1858 года; вольнонаймныхъ рабочихъ на немъ слишкомъ 200 человѣкъ, съ платою отъ 25—400 рублей въ годъ, смотря по возрасту и по занятіямъ. Въслѣдствіе хорошаго достоинства произведеній этого завода, производство болѣе и болѣе расширяется; въ первый годъ выварено стекла и посуды приблизительно на 60,000 руб. сереб.

Пароходно-Механическое заведение Общества «Каспикъ и Меркурій» ().*

Заведеніе это устроено для постройки пароходовъ и починки ихъ. Его составляютъ слѣдующія мастерскія: слесарня, столярная, кузница, литейная, котельная и сарай для постройки желѣзныхъ корпусовъ пароходовъ. При заведеніи имѣются три паровыя машины, тридцать станковъ для слесарныхъ дѣлъ, два паровыя молота, паровая лѣсопила. При кузницѣ двадцать три горна; въ литейной одна вагранка и печь для отливки мѣдныхъ вещей.

Составъ служащихъ при механическомъ заведеніи слѣдующій: управляющій, инженеръ-механикъ, правитель дѣлъ, онъ же бухгалтеръ, смотритель затона, мастеровъ 5, конторщиковъ 3, прикащиковъ 9, докторъ, фельдшеръ, надсмотрщикъ, смотритель пристани; между ними 5 иностранцевъ.

Число рабочихъ слѣдующее:

		Получаютъ платы въ день.	
Слесарей	34	отъ 60 до 1 р.	25 к.
Токарей	7	— 75 — 1 —	50 —
Столяровъ	9	— 50 —	80 —
Мѣдниковъ	4	— 75 — 1 —	
Плотниковъ отъ 100 до 300		— 45 —	70 —
Маляровъ	8	— 40 —	67 —
Кузнецовъ	40	— 50 — 1 —	25 —
Котельщиковъ	17	— 73 — 1 —	50 —
Молотобойцевъ	46	— 25 —	40 —
Клепальщиковъ	41	— 20 —	50 —
Чернорабочихъ	150	— 23 —	35 —
Кровельщиковъ	2	— 50 —	75 —
Литейщиковъ	8	— 60 —	75 —
Конопатчиковъ	15	— 25 —	70 —
Поденьщиковъ отъ 50 до 150		муж. 25 —	30 —
		— 25 — 50 женщ.	15 — 20 —
Караульчиковъ	30	отъ 6 до 8 р.	въ мѣсяцъ.

Эти заведения имеют целью только по мере возможности
направлять капиталы на развитие местной промышленности и ра-
боты в области промышленности, что исключает возможность
привлечения иностранных рабочих. В последние годы стоимость при-
хода работ промышленности около 250,000 руб. сереб.: одно из главней-
ших предприятий этой области — фабрика шерсти для шерстяной.

Овчинная шерсть.

В провинции Шенордак. Монашеского уезда. Шенордакские Татары
сделали значительные успехи в другой овчинной отрасли. Се-
годня эта отрасль выдвинула из Басмы в XVII столетии.

В настоящее время овчинная шерсть Шенордак и близлежащих к нему
деревень не употребляется уже сложью капиталов на заводы, а служат
только работниками казенных Татар, которые вывозят из этого
села шерсть в другие овчинные и шерстяные заводы. Работы весьма разно-
образны: так в 5 домах вылетит шерсть и рукавицы. В 1857 году
продано шерсти до 4,000 штук, на 4,600 руб. сереб., и все это коли-
чество сбыто на окрестных базарах и ярмарках — Мензелинской и Бу-
гульманской. Цены шерсти различны, от 30 коп. до 3 руб. сереб. за
штуку; рукавицы сделаны до 1,000 пар, на 270 руб. серебром.

Для выделки овчины существует 6 заводов, содержащих казенно-
ские купчаны. В 1857 году на шенордакских заводах обработано
шерлушки до 70,000 штук, на 10,500 рублей серебром, ордынских и
сибирских овчин до 15,000 штук, на 6,000 руб. сереб. Стоимость
выделки, не считая сырого материала и содержания рабочих, в последнее
время была:

Овчины	8 коп. сереб.
Шерлушки	3 — —

Цена продажи.

За шитье шерлушковаго тулуна платятъ 15 коп	} 10—30 р. по-штучно, а въ парти 6—10.
— — — — — овчиннаго 32½ —	
За пару рукавиць	2½ — } 30—40.

Такимъ образомъ среднимъ числомъ въ годъ съ казанскихъ заводовъ поступаетъ вина на Казанскую губернію 377,700 ведръ, на сумму 185,000 рублей серебромъ; но, сверхъ того, нѣкоторые казанскіе заводы: Шумбутскій, Комаровскій и другіе, берутъ подряды на вино и въ другія губерніи, преимущественно верховья. Это послѣднее количество простирается до 100,000 ведръ. Полагая круглымъ числомъ изъ четверти 8 ведръ, получимъ, что на винокурение въ Казанской губерніи потребно 63,500 четвертей хлѣба.

Бумагопрядильныя фабрики.

Одна изъ нихъ въ г. Чистополь существуетъ съ 1845 года. Въ 1832 году устроена была здѣсь паровая мукомольная мельница о 24 поставахъ; въ 1844 году она закрыта и къ паровой машинѣ придѣланъ бумагопрядильный механизмъ. Паровая машина въ 30 силъ низкаго давленія. Работа производится день и ночь круглый годъ, за исключеніемъ праздничныхъ дней. На фабрикѣ прядется только бухарская хлопка, покупаемая въ Оренбургѣ, по 7 р. 50 к. — 10 руб. за пудъ съ доставкою. Изъ пуда хлопки выходитъ 36 фунтовъ пряжи; годовое изготовленіе простирается до 10,000 пудъ, пяти нумеровъ. Все это количество сбывается въ Казани на китайскія фабрики, по 15—16 руб. за пудъ съ доставкою.

Число рабочихъ на фабрикѣ 170 человекъ, въ томъ числѣ $\frac{1}{6}$ часть женщинъ; содержаніе каждаго работника, считая и жалованье, обходится въ годъ 54 руб. серебромъ; мастеръ, Англичанинъ, получаетъ 1,300 руб. жалованья; подмастерье, изъ Русскихъ, 250 руб. По расчетамъ заводчика, обработка пуда хлопки обходится среднимъ числомъ до 2 р. 70 коп. (*).

Другая бумагопрядильная фабрика находится въ селѣ Кулбавѣ, Чистопольскаго уѣзда. На этой фабрикѣ машины также дѣйствуютъ парами. Хлопка преимущественно бухарская и хивинская; покупается частью въ Оренбургѣ, частью на Нижегородской ярмаркѣ, гдѣ также берется и американская хлопка. Всего вырабатывается отъ 9—10,000 пудъ. Пудъ пряжи обходится на фабрикѣ со всѣми расходами въ 11 руб. 50 коп. Число рабочихъ 200 человекъ, изъ нихъ до 50 человекъ вольнонаемныхъ. Пряжа

(*) Эта фабрика поступила въ 1859 году къ новому владельцу и производство въ настоящее время значительно усиливается.

вовъ. При утврѣнномъ вѣтрѣ на каждой мельницѣ одинъ поставъ мельтъ до 50 кулей ржаной муки въ сутки. Плата за помолъ, набивку въ куль и доставку на пристань 12 коп. сереб. съ куля; изъ этихъ денегъ половина идетъ собственно за помолъ. Такая недорогая цѣна зависитъ конечно отъ большаго числа мельницъ. Въ 1820 году, когда въ Чистополѣ было всего 10 поставовъ, за куль съ набивкою платилось 1 руб. ассиг. Въ 1842 году заведена была здѣсь паровая мельница о 24 поставахъ; но понятно, что конкуренціи съ вѣтрными она выдержать не могла.

Круподирки распространены во многихъ селеніяхъ, особенно же въ Столбищинской волости почти въ каждомъ дворѣ.

Маслобойни лучшія въ Константиновкѣ и Чебоксарѣ. Воскобойни въ Чистопольскомъ уѣздѣ.

Механическое заведеніе Северо-Восточной учебной фермы.

Изъ слѣдующей вѣдомости можно видѣть число изготовленныхъ въ мастерскихъ фермы разныхъ земледѣльческихъ орудій и машинъ.

	Изготовлено въ заведеніи.	Изъ того числа.		Выручено отъ продажи.	
		Роздано воспитанникамъ при выпускѣ.	Продано.	Руб.	Коп.
<i>Въ 1848 году:</i>					
Косуль	4
Деревянныхъ боронъ	3
<i>Въ 1849 году:</i>					
Плуговъ брабантскихъ	3
Косуль	7

	Изготовлено.	Роздано.	Продано.	Выручено.	
				Рубл.	Коп.
Сохъ	2
Боронъ желѣзныхъ	13
— деревянныхъ	3
Вѣяльныхъ машинъ	2
Ручныхъ машинъ	1
Соломорѣзокъ	4
Моделей разныхъ земледѣльческихъ ору- дѣй и машинъ	33
<i>Въ 1850 году:</i>					
Косуль	4
Боронъ желѣзныхъ различнаго устройства.	15
— деревянныхъ брабантскихъ	19
— — — — — простыхъ	7
Пожарныхъ трубъ	1	..	1	20	..
<i>Въ 1851 году:</i>					
Плуговъ фландрскихъ	2
Косуль	77	38	51	52	50
Сохъ	18	5
Боронъ лапчатыхъ	6	..	1	6	..
Желѣзныхъ прямозубыхъ	7	6
Брабантскихъ	69	43
Катковъ	1
Пожарныхъ трубъ	85	..	85	1,700	..
Телѣгъ	10

<i>Въ 1852 году:</i>					
Плуговъ фландрскихъ	1	10	..
Косуль	60	18	11	38	50
Сохъ	8	..	1	2	..
Боронъ желѣзныхъ:					
Прямозубыхъ	7	7	3	15	50
Брабантскихъ	18	18	2	4	..
Экстирпаторовъ	1	..	1	15	..
Сортировка	1
Телѣгъ	6
Пожарныхъ трубъ большихъ	2	..	1	80	..
<i>Въ 1853 году:</i>					
Косуль	10	10	3	10	50
Сохъ	4
Боронъ желѣзныхъ прямозубыхъ	8	17
Кочкорѣзовъ	1	..	1	3	50
Культиваторовъ	1	..	1	6	..
Конныхъ мотыгъ	1	..	1	8	..
Тарантасовъ	1
Водовозныхъ телѣгъ съ бочками	2
Водовозныхъ саней	2
Телѣгъ чухонскихъ	5
<i>Въ 1854 году:</i>					
Пожарныхъ трубъ	123	..	115	2,300	..
Косуль	2	4	14	..
Сохъ	4
Боронъ желѣзныхъ:					
Прямозубыхъ	8	2
Брабантскихъ	2

Машина для терки картопля	1		1	5	
Тарантасовъ	1				
Водовозныхъ тельгъ			1	42	
Тельгъ чуховскихъ	5				
Садовыхъ скамеекъ изъ чугуна и дерева.	12		10	45	
Пожарныхъ трубъ:					
Большихъ			1	50	
Малыхъ			3	60	
<i>Въ 1855 году:</i>					
Косуль	30	22			
Боронъ желѣзныхъ	22	22			
Маслобоекъ американскихъ	1		1	4	
Кочкорѣзовъ	1		1	1	50
Моделей разныхъ земледѣльческихъ орудій.	47		47	97	
<i>Въ 1856 году:</i>					
Плуговъ фландрскихъ			1	10	
Косуль	26	25	2	7	
Сохъ улучшенныхъ	10		10	40	
Боронъ желѣзныхъ прямозубыхъ	37	25			
— деревянныхъ	2				
Итого					
	864	262	325	4,617	
Изъ нихъ оставлено для употребленія при фермѣ					
	275				

<i>Въ 1852 году:</i>					
Плуговъ фландрскихъ	1	10	..
Косуль	60	18	11	38	50
Сохъ	8	..	1	2	..
<i>Бороны желѣзныхъ:</i>					
Прямозубыхъ	7	7	3	15	50
Брабантскихъ	18	18	2	4	..
Экстирпаторовъ	1	..	1	15	..
Сортировка	1
Телѣгъ	6
Пожарныхъ трубъ большихъ	2	..	1	80	..
<i>Въ 1853 году:</i>					
Косуль	10	10	3	10	50
Сохъ	4
Бороны желѣзныхъ прямозубыхъ	8	17
Кочкорѣзовъ	1	..	1	3	50
Культиваторовъ	1	..	1	6	..
Конныхъ мотыгъ	1	..	1	8	..
Тарантасовъ	1
Водовозныхъ телѣгъ съ бочками	2
Водовозныхъ саней	2
Телѣгъ чухонскихъ	5
<i>Въ 1854 году:</i>					
Пожарныхъ трубъ	123	..	115	2,300	..
Косуль	2	4	14	..
Сохъ	4
<i>Бороны желѣзныхъ:</i>					
Прямозубыхъ	8	2
Брабантскихъ	2

Машина для терки картофеля	1		1	5	
Тарантасовъ	1				
Водовозныхъ телегъ			1	12	
Телегъ чухонскихъ	5				
Садовыхъ скамеекъ изъ чугуна и дерева.	12		10	45	
Пожарныхъ трубъ:					
Большихъ			1	50	
Малыхъ			3	60	
<i>Въ 1855 году:</i>					
Косуль	30	22			
Боронъ желѣзныхъ	22	22			
Маслобоекъ американскихъ	1		1	4	
Кочкорѣзовъ	1		1	1	50
Моделей разныхъ земледѣльческихъ орудій.	47		47	97	
<i>Въ 1856 году:</i>					
Плуговъ фландрскихъ			1	10	
Косуль	26	25	2	7	
Сохъ улучшенныхъ	10		10	40	
Боронъ желѣзныхъ прямозубыхъ	37	25			
— деревянныхъ	2				
Итого					
	864	262	325	4,617	
Изъ нихъ оставлено для употребленія при фермѣ					
	275				

СУДОХОДСТВО.

Уже замѣчено было въ общихъ чертахъ (*) о выгодномъ положеніи водныхъ путей Казанской губерніи.

Чтобы оцѣнить вполне достоинство воднаго пути, кромѣ географическаго положенія, надо принять еще въ соображеніе протяженіе судоходной линіи, устройство пристаней и стоянокъ, какъ естественныхъ, такъ и искусственныхъ, степень населенности прибрежій, и тому подобное.

Въ Казанской губерніи на всемъ своемъ протяженіи и во всякое время года судоходны:

Р. Волга	298	верстъ.
— Кама	180	—
— Вятка	45	—
— Сура	40	—

Итого 564.

Слѣдовательно, всего судоходнаго протяженія 564 версты или по 1-й верстѣ на каждыя 96½ квадратныхъ верстъ поверхности. Не имѣемъ подъ рукою данныхъ для сравненія этой цифры съ цифрами другихъ губерній, чтобы видѣть точное значеніе вышеозначенной пропорціи, но полагаемъ вообще, что отношеніе это довольно выгодно.

Пространство сплавныхъ мѣстъ въ точности не можетъ быть определено: оно не бываетъ всегда одинаково и подчиняется свойствамъ зимы и весны, т. е. большому или меньшему весеннему половодію. При описаніи рѣкъ указаны приблизительно мѣста обычныхъ сплавовъ на главнѣйшихъ сплавныхъ рѣкахъ.

Въ Казанской губерніи въ теченіи послѣднихъ 15-ти лѣтъ отправка и нагрузка производилась въ 45 пунктахъ; но ни одна изъ этихъ пристаней, кромѣ амбаровъ, не имѣетъ никакихъ искусственныхъ сооружений, облегчающихъ судоходство и торговлю; да и отъ природы онѣ также не имѣютъ особыхъ преимуществъ.

(*) См. О свойствахъ гидрографической сѣти губерніи, стр. 94.

Машина для терки картошки	1	..	1	5	..
Тарантасовъ	1
Водовозныхъ телегъ	1	12	..
Телегъ чухомскихъ	5
Сидовыхъ скамеекъ изъ чугуна и дерева.	12	..	10	45	..
Пожарныхъ трубъ:					
Большихъ	1	50	..
Малыхъ	3	60	..
<i>Въ 1855 году:</i>					
Косуль	30	22
Боронъ желѣзныхъ	22	22
Маслобоекъ американскихъ	1	..	1	4	..
Кочкоръзовъ	1	..	1	1	50
Моделей разныхъ земледѣльческихъ орудій.	47	..	47	97	..
<i>Въ 1856 году:</i>					
Плуговъ фландрскихъ	1	10	..
Косуль	26	25	2	7	..
Сохъ улучшенныхъ	10	..	10	40	..
Боронъ желѣзныхъ прямозубыхъ	37	25
— деревянныхъ	2
Итого					
	864	262	325	4,617	..
Изъ нихъ оставлено для употребленія при сѣвѣ					
	275

Боровская	}	Рѣка Волга.	
Орѣховый-Яръ			
Г. Козьмодемьянскъ			
Коротни			
Ильинская			
Покровская (Юнга)	}	Рѣка Бездна.	
Г. Спасскъ			
Ердукаская			— Цивиль.
Руткинская			— Рутка.
Кокшайская	}	— Кокшага.	
Ядринская			
Вьльская			— Сура.
Соболевская	}	— Свияга.	
Черпаевская			
Г. Свияжскъ			

Изъ числа всѣхъ этихъ пунктовъ, 27 находятся на берегахъ Волги, 9 близъ Волги, сообщаясь съ нею небольшими рѣчками, и, наконецъ 8 самостоятельныхъ камскихъ пристаней и одна на р. Вяткѣ.

Слѣдующая таблица представляетъ взаимныя разстоянія нѣкоторыхъ казанскихъ пристаней.

Названіе пристаней.	Разстояніе отъ Верх- няго Устья.	Взаимное разсто- янiе.
<i>Р. Волга:</i>		
Тетюшская	141.	..
Спасская	105.	26.
Богородская	74.	45.
Казань	1.	..
Ураковская	83.	84.
Козинская	105.	22.
При Ельниковскомъ перевозѣ	106.	1.
Чебоксарская	121.	16.

Важнѣйшія пристани слѣдующія:

Г. Мамадышъ, р. Вятка
 Сокольи горы
 Полянка
 Г. Чистополь
 Рыбная Слобода
 Мурзиха
 Урай
 Масловка
 Г. Лаишевъ
 Тетюши
 Красная Поляна
 Богородско-Камское устье
 Красновидово
 Теньки
 Лобышка
 Шеланга
 Ключищи
 Нижний Услонъ
 Верхній Услонъ
 Г. Казань (*)
 Печищи
 Моркваши
 Вязовыя
 Бѣловолжское
 Козловка
 Ураковская
 Маринской посадъ (Сундырь).
 Козинская
 Ельниковская
 Г. Чебоксары

Р ѣ к а К а м а .

а .

г .

л .

о .

В .

а .

к .

ѣ .

Р .

(*) Грузка и разгрузка производится, въ 3-хъ отдѣльныхъ пунктахъ: на Емсалдѣ, на устьѣ р. Казанки и лесною на Казанкѣ, въ 3-хъ верстахъ отъ устья.

Боровская	}	Рѣка Волга.	
Орѣховый-Яръ			
Г. Козьмодемьянскъ			
Коротни			
Ильинская			
Покровская (Юнга)	}	Рѣка Бездна.	
Г. Спасскъ			
Ердукаская			— Цивиль.
Руткинская			— Рутка.
Кокшайская			— Кокшага.
Ядринская	}	— Сура.	
Вьльская			
Соболевская	}	— Свияга.	
Чернаевская			
Г. Свияжскъ			

Изъ числа всѣхъ этихъ пунктовъ, 27 находятся на берегахъ Волги 9 близъ Волги, сообщаясь съ нею небольшими рѣчками, и, наконецъ 8 самостоятельныхъ камскихъ пристаней и одна на р. Вяткѣ.

Слѣдующая таблица представляетъ взаимныя разстоянія нѣкоторыхъ казанскихъ пристаней.

Названіе пристаней.	Разстояніе отъ Верх- него Услова.	Взаимное разсто- янiе.
<i>Р. Волга:</i>		
Тетюшская	141.	..
Спасская	105.	26.
Богородская	74.	45.
Казань	1.	..
Ураковская	83.	84.
Козинская	105.	22.
При Ельниковскомъ перевозѣ	106.	1.
Чебоксарская	121.	16.

Боровская	135.	14.
При Орховскомъ Яру	156.	21.
Козьмодемьянская	174.	18.
Коротненская	177.	3.

По р. Камь:

Лаишевская	120.	46.
Чистопольская	196.	76.
Сокольская	260.	64.
Нижній Новгородъ	417.	.
Рыбницкь	814.	.
Самара	457.	.
Саратовъ	881.	.

Степень населенности Волги и Камы таковы:

По берегамъ Волги городовъ 5, прочихъ поселеній 55, итого 60. Общее число жителей этихъ пунктовъ 72,000 душъ обоого пола, или по одному населенному пункту приходится на каждыя 5 верстъ береговой линіи и по 24 человекъ населенія на каждую береговую версту. На Камь 2 города, селъ и деревень 23, население не свыше 35,000 душъ или по 1-му населенному пункту болѣе чѣмъ на каждыя 7 верстъ береговой линіи и по 19 человекъ на береговую версту. Слѣдовательно, Кама еще много менѣе населена и оживлена дѣятельностию чѣмъ Волга. Для наблюденія за грузкою товаровъ на пристаняхъ, за слѣдованіемъ судовъ, для разстановки знаковъ, указывающихъ фарватеръ, для выдачи и осмотра накладныхъ и другихъ документовъ, для сбора установленныхъ пошлинъ, существуютъ по Казанской губерніи слѣдующія дистанціи водныхъ коммуникацій.

I-го Отдѣленія.

III-я Дистанція. Волга отъ г. Василь-Сурска до г. Козьмодемьянска съ рр. Ветлугою и Сурую. Начальникъ находится въ г. Василь-Сурскъ, Нижегородской губерніи.

IV-я *Дистанція*. Волга отъ Козьмодемьявска до устья р. Свияги и рѣчки Рутка, Цивиль, Большая Кокшага, Малая Кокшага и Иеть. Начальникъ дистанціи въ г. Чебоксарахъ.

V-я. Свияга, Волга отъ устья Свияги до границы Симбирской губернии, рр. Казанка и Бездна. Начальникъ дистанціи въ г. Казани.

II-го Отдѣленія.

III-я. *Дистанція*. Кама отъ устья при с. Богородскомъ до д. Грахани. Начальникъ дистанціи въ г. Лаишевѣ.

II-я *Дистанція*. Вятка въ предѣлахъ губернии, Кама нѣтъ границъ губернии. Начальникъ дистанціи лѣтомъ въ д. Грахани, зимой въ г. Мамдышѣ.

Всѣ эти дистанціи входятъ въ составъ правленія VI-го Округа Путей Сообщенія.

Личный составъ дистанцій слѣдующій:

	I-е Отдѣленіе.			II-е Отдѣленіе.		Итого.
	V.	IV.	III.	3	2	
Оберъ-ошцеровъ	1	1	1	1	1	5
<i>Нижнихъ чиновъ:</i>						
Унтеръ-ошцеровъ	5	1	3	1	2	12
Рабочихъ	33	18	20	11	9	91
Итого	39	20	24	13	12	108

Средства для разѣздовъ этихъ чиновъ 2-хъ и 4-хъ-весельныя лодки.

Чтобы судить о промышленномъ движеніи по р. Волгѣ, приводимъ слѣдующія показанія, заимствованныя изъ отчетовъ Начальника V дистанціи.

ТАБЛИЦА
о числѣ судовъ съ ихъ наименованіями и числѣ рабочихъ.

ГОДЫ.	Число ра- бочихъ.	Общее число судовъ.	В ъ т о м ѣ ч и с л ѣ ;										
			Ковод. машинъ.	Плоты- ковъ.	Парохо- довъ.	Барокъ.	Баркъ.	Плоты- говъ.	Разшивъ.	Тягви- нокъ.	Межум- ковъ.	Досчани- ковъ.	Прочихъ малыхъ судовъ.
1848	13,862	753	17	46	..	2	18	3	186	93	2	162	224
1849	15,731	876	17	16	..	2	19	5	160	104	1	120	432
1850	17,680	961	33	23	..	2	18	3	204	178	..	123	377
1851	10,891	585	20	56	2	17	10	3	246	47	..	120	66
1852	8,939	731	17	59	..	41	8	7	231	110	5	70	183
Итого..	67,067	3,906	104	200	2	64	73	21	1,027	532	8	595	1,282
1853	12,911	630	18	40	1	34	10	6	195	104	5	53	165
1854	10,417	633	14	34	1	56	16	6	240	18	2	68	171
1855	9,632	654	15	25	4	65	6	7	192	70	9	89	176
1856	14,280	759	22	49	9	59	21	9	244	83	9	92	170
1857	12,118	735	12	37	11	75	35	6	94	125	5	66	280
Итого..	59,394	3,411	81	186	26	289	88	34	965	400	30	368	962
Всего..	126,461	7,317	185	386	28	353	161	55	1,992	932	58	963	2,244

Таблица эта показываетъ, что среднее число рабочихъ въ годъ про-
стирается слишкомъ до 12½ т. человекъ, а число грузящихся судовъ 730.

Разсматриваемая по 5-ти лѣтіямъ, таблица эта даетъ слѣдующія любо-
пытныя заключенія: 1.) число рабочихъ въ первое 5-ти-лѣтіе превосхо-
дитъ второе на 7,673 человекъ или 11,4%; 2.) число судовъ тоже зна-
чительно болѣе въ первое пяти-лѣтіе чѣмъ во второе, а именно на 295

штукъ, что составляетъ безъ малаго $\frac{1}{4}$ часть всѣхъ грузившихся въ послѣдній періодъ.

3.) Уменьшеніе числа рабочихъ и груза не служитъ, однакожъ, въ этомъ случаѣ признакомъ упадка судоходства. Разбирая въ подробности родъ двигавшихся судовъ, приходимъ къ обратному заключенію, а именно: 1.) число рабочихъ уменьшается потому, что силы ихъ замѣняются машинами; 2.) число судовъ хотя въ общемъ итогѣ меньше, но вмѣстимость ихъ становится болѣе. Это видно изъ слѣдующаго: съ 1853 года быстро развивается пароходство, число неуклюжихъ коноводныхъ машинъ уменьшается, а число барокъ, напротивъ, сильно увеличивается; число разшивъ, лучшихъ ходоковъ изъ всѣхъ парусныхъ судовъ, также уменьшается, равно какъ и вообще число всѣхъ мелкихъ судовъ, но за то буксируемыхъ судовъ—барокъ, полубарокъ, ходитъ больше въ послѣднее время.

Такъ какъ преимущественно въ Казани сосредоточено торговое движеніе края, то поэтому представляемъ здѣсь особо судоходство казанской пристани.

Казанская пристань раздѣляется на три: 1.) Бакалда на Волгѣ, 2.) устье Казанки и 3.) пристань выше устья на той же р. Казанкѣ въ Адмиралтейской слободѣ. Искусственныхъ сооружений нѣтъ ни на одной. Весною въ полномодіе нагрузка и выгрузка исключительно производятся въ чертѣ города и производятся поспѣшно, дабы успѣть выдти до спаденія воды въ Казанкѣ. Бакалдинская пристань имѣетъ большія неудобства: 1) она годъ отъ году становится мельче, 2.) сообщеніе отъ нея до города очень дурно, 3.) заливается водою, отчего здѣсь нѣтъ хорошихъ лабазовъ, амбаровъ и другихъ необходимыхъ складочныхъ мѣстъ.

На казанскихъ пристаняхъ:

Годы.	Число грузившихся судовъ было:	Число разгрузавшихся судовъ было:
1835.	432.	437.
1836.	278.	580.
1837.	315.	496.
1838.	418.	561.

1839	441.	468.
1840	547:	541.
1841	496.	529.
1842	699.	547.
1843	391.	490.
1844	586.	612.
1845	416.	522.
1846	420.	471.
1847	406.	426.
1848	424.	329.
1849	448.	428.
1850	432.	529.
1851	383.	202.
1852	393.	338.
1853	376.	254.
1854	380.	253.
1855	409.	245.
1856	306.	453.
1857	499.	236.

Въ предѣлахъ Казанской губерніи Волга пестрѣетъ самыми разнообразными судами, начиная отъ коноводной машины и кабестаннаго парохода, поднимающихъ болѣе 400,000 пудовъ груза, и до небольшой каспійской лодки, на которой бываетъ не болѣе 1,500 пуд. Почти каждая значительная рѣка имѣетъ у насъ свои суда, носящія особенныя названія, какъ-то: суряки, тихвинки и проч. Считаютъ болѣе 40 судовъ разныхъ наименованій, но различаются они между собою, большею частію, незначительными подробностями. Между всѣми отличіями судовъ, быть можетъ, самымъ рѣзкимъ образомъ разнятся камскія суда отъ волжскихъ.

Изъ описанія Камы и Волги видно было все различіе характера этихъ рѣкъ; оно видно также и въ постройкѣ судовъ, плавающихъ по той или другой рѣкѣ. Кама полноводна, быстра, неудобна для судоходства противъ теченія (иначе какъ на пароходахъ); она орошаетъ мѣстности, богатая лѣсомъ и весьма мало населенныя; по ней сплавляются преиму-

щественно металлы, соль и лёсъ; отсюда происходят всѣ особенности въ конструкціи встрѣчающихся на ней судовъ. Камскія суда, какъ-то: ладьи, межеумки, насады, бархоты и проч., строятся на скорую руку, на непродолжительный срокъ, нѣкоторые всего на одинъ рейсъ, послѣ чего ломаются на дрова.

Суда эти оснастки не имѣютъ и идутъ такъ до Лаишева и Богородскаго, и уже тутъ ихъ снаряжаютъ, оснащаютъ или ведутъ на буксирѣ машинами.

Помѣщаемъ здѣсь описаніе главнѣйшихъ судовъ, встрѣчающихся на Камѣ и Волгѣ. Оно вообще показываетъ, что наше судостроеніе находится еще въ младенческомъ состояніи.

Ладья—это судно имѣетъ слѣдующую конструкцію: длина ея до 30-ти сажень, ширина до 9-ти сажень, дно плоское, не толще 4 верш., высота бортовъ 4½ аршина, осадокъ съ грузомъ до 2-хъ аршинъ; за исключеніемъ нѣсколькихъ скобъ, желѣза почти нѣтъ въ этой громадѣ; конопатятъ ее мочаломъ. Подымаетъ грузу до 100,000 и болѣе пудовъ. До устья Камы эта посудина идетъ греблею, и на ней бываетъ тогда не болѣе 150 человекъ рабочихъ. Для пути вверхъ по Волгѣ число это удваивается и тогда уже ладья двигается завозами якоря со скоростью 3—4 версты въ день. Когда такая ладья идетъ машиной, то рабочихъ на ней бываетъ всего 40 человекъ.

Межеумки—тѣ же ладьи, но только меньшихъ размѣровъ; поднимаютъ до 60,000 груза; на нихъ обыкновенно возятъ строевой лёсъ въ Астрахань.

Насады—тоже видоизмѣненіе ладьи, безъ палубы, съ одною короткою мачтою; длина ея 12—15 сажень, ширина отъ 16 до 20 аршинъ; подымаетъ 20,000 пудовъ. Есть еще другой родъ насадъ, которыя поднимаютъ слишкомъ 1,000 сажень дровъ; эти послѣднія строятъ тщательно и крѣпче, потому что изъ Астрахани они возвращаются съ рыбой.

Конюводная машина (*)—имѣетъ плоское дно; оставъ ея дѣлается изъ толстыхъ еловыхъ или сосновыхъ брусевъ и имѣетъ массивную обшивку тоже изъ сосны отъ 3—4½ верш. толщины; проконопачивается пенькою

(*) Введены въ употребленіе въ 1815 году механикомъ Пуадсбартомъ.

и осмаливается. Длина такого судна до 40, ширина 10 саженъ и глубина 6 — 16 четвертей; сидитъ въ водѣ съ грузомъ на 5 — 12 четвертей; поднимаетъ 25 — 50,000 пудовъ груза. За конной машиной обыкновенно идетъ два, три и болѣе—до шести подчалковъ, и каждый несетъ до 40,000 пудовъ кладя. На машинѣ находится 40 — 60 человекъ рабочихъ и 80 и болѣе лошадей, которыхъ для работы раздѣляютъ на двѣ сѣны. Способъ движенія судна такой: на лодкѣ завозятъ якорь, а канатъ его (отъ 6 — 8 верш. въ окружности), въ 600 саженъ длины, наворачивается силою лошадей на вертикальный валъ, утвержденный пятой въ днищѣ; валъ сдѣланъ изъ дерева или чугуна и схваченъ двумя палубами (палубою и балкономъ); въ разстояніи 6-ти четвертей отъ первой палубы придѣланъ къ валу деревянный кругъ съ ручками (вышбовками), въ который запрягаютъ отъ 40 — 60 лошадей, по 3 и 4 въ каждую ручку. Сверхъ второй палубы (балкона) насаженъ на валъ шкифъ (горизонтальное колесо); шкифъ охватывается канатомъ (шейма или подача), постепенно складывающимся въ лодку, въ которой завозятъ якорь. Такія суда строятся по Вяткѣ, Камѣ и средней части Волги; стоятъ они отъ 15 — 24,000 руб. сер., служатъ лѣтъ 10. Средняя скорость конной машины при 150,000 пуд. груза 10 верстъ въ сутки; въ тихихъ водахъ нѣсколько болѣе — до $\frac{1}{2}$ версты въ часъ.

Удободвижимость такихъ громадныхъ посудинъ много замедляетъ извилистый фарватеръ, потому что въ этомъ случаѣ нельзя завозить якорь на всю длину каната. Для прохода мелководныхъ мѣстъ подчалки часто распауживаютъ, т. е. перегружаютъ товаръ на мелкія суда. Конныя машины ходятъ по Камѣ и по Волгѣ вверхъ до Нижняго-Новгорода, а въ обильные водою годы и до Рыбинска.

Бархоты—почти такія же суда какъ ладьи и межеумки, но еще меньшихъ размѣровъ, съ заостреннымъ носомъ и кормою; строятъ ихъ на Камѣ, при Дедюхинскихъ соляныхъ заводахъ; длина 20 — 22 $\frac{1}{2}$ саж., ширина 4 — 5 саж., высота около $\frac{1}{2}$ саж.; поднимаетъ 40—50,000 пудовъ груза; стоятъ 1—2,000 руб сер. на бархотахъ перевозятъ казенную соль изъ Дедюхина въ Нижній-Новгородъ; эти суда никогда не возвращаются, а по приходѣ разламываются и продаются,

Бѣллы—суда самой грубой отдѣлки; ихъ строятъ больше по р. Ветлугѣ и частію по Камѣ, изъ сосноваго и еловаго лѣса, крѣпятъ нагелями, конопатятъ мочалой или паклей, но не осмаливаютъ; отъ этого судно имѣетъ бѣлый цвѣтъ, почему и получило свое названіе. Длина 16—30 саж., ширина 5—9 саж., осадка въ водѣ до $5\frac{1}{2}$ аршинъ; поэтому эти суда могутъ ходить только по весеннимъ водамъ; поднимаютъ до 100,000 пудовъ груза. Бѣллы почти исключительно употребляются для сплава лѣса съ ветлужскихъ и другихъ пристаней въ низовыя губерніи; по прибытіи на мѣсто они ломаются на дрова или постройки. Рабочихъ на бѣллы, смотря по величинѣ, отъ 15 — 35 человекъ.

Коломенки—строятъ въ губерніяхъ: Пермской, Оренбургской, по Камѣ, Чусовой и проч. Коломенка имѣетъ дно плоское, суживающееся къ оконечностямъ; борты ея вертикальны, длина 17 — 18 саж., ширины до 4 сажень, высота бортовъ до $2\frac{1}{2}$ арш., осадка 6 четвертей, подымаетъ груза до 12,000 пудовъ. Суда эти самой простой и грубой отдѣлки, стоятъ 200—600 руб. сер. и служатъ два, три года. На нихъ доставляются преимущественно металлы съ Урала; часто коломенки употребляются вмѣсто подчалковъ къ коноводнымъ машинамъ, а иногда и на нихъ ставятъ машины; въ такомъ случаѣ ихъ отдѣлываютъ тщательно и борты возвышаютъ (рабочихъ 20 — 30 человекъ).

Шитики—строятъ въ верховыхъ пристаняхъ Камы, изъ еловаго и пихтоваго лѣса. Шитикъ имѣетъ плоское дно, круглые борты и хребтообразную палубу въ 2 теса; длина 6—13 саж., ширина 7—14 аршинъ, глубина 7—10 четвертей, осадка 5—6 четвертей, грузъ отъ 4—20,000 пудовъ. Шитики ходятъ по Камѣ, по Волгѣ до Астрахани и до Рыбинска. Названіе свое шитикъ получилъ отъ того, что прежде на немъ доски сшивались ивовыми прутьями.

Разшивы—назначаются для скорого плаванія вверхъ по Волгѣ на парусахъ; поэтому имѣютъ дно нѣсколько закругленное, корму суженую, а носовая часть дѣлается немного выше палубы, которая имѣетъ на оконечностяхъ свѣсы за борты судна, такъ что палуба повсюду одинаковой ширины. По краямъ палубы ставятъ невысокія перила. Разшивы строятъ во многихъ мѣстахъ въ Нижегородской, Костромской

губерніяхъ, около Козьмодемьянска, Василя, Лыскова, Городца и другихъ мѣстъ; разшивы скрѣпляются почти всегда желѣзомъ, конопатятся паклею, осмаливаются, а пазы застилаются тонкими досками; длина разшивы 5 — 15, ширина 2 — 4 саж., глубина 7—17 четвертей, осадка 5 четв., груза 5 — 20,000 пудовъ, стоимость 4,000 руб. сер., служить до 10-ти лѣтъ (рабочихъ 30 — 65 человѣкъ). На разшивѣ ставится мачта съ 2-мя райнами: *коренная* навѣшена вдоль судна и поворачивается по вѣтру во время употребленія паруса; *топсельная* поднимается съ парусомъ. Коренной парусъ бываетъ обыкновенно очень великъ, такъ что въ сильный вѣтеръ спускать его невозможно; въ такихъ случаяхъ его разрѣзываютъ.

Барки — длина ихъ 16—30, ширина 8—14 арш., глубина 4—8 четвертей, грузъ 10—20,000 пудовъ; ходятъ по Волгѣ, Ветлугѣ, Камѣ и Бѣлой; въ низовой край сплавляются обыкновенно съ лѣсными издѣліями и тамъ разламываются на постройки и дрова; впрочемъ нѣкоторыя по сплавѣ въ Дубовку разбираются и перевозятся волами на медвѣдкахъ къ Качалиной пристани, гдѣ снова собираются.

Гусанки — плаваютъ во все время навигаціи и назначаются преимущественно для распауживанія тяжело-грузныхъ судовъ; поэтому гусанки строятся съ небольшою осадкой (12—16 верш.) и дѣлаются по возможности легкими; длина ихъ значительна при небольшой ширинѣ, дно плоское, борты низкіе и вертикальные; оснастку составляетъ одна небольшая мачта, за которую прикрѣпляется бичева.

Косная лодка или рюшка — съ прямымъ носомъ, значительно возвышеннымъ противъ кормы, подымаетъ 500 — 1,500 пудовъ груза. При попутномъ вѣтрѣ она идетъ прямымъ парусомъ или бичевою, при боковомъ косымъ, а при противномъ идетъ зигзагами отъ одного берега къ другому, или, какъ говорятъ, рѣдетъ съ одной стороны на другую, стараясь при этомъ всякій разъ стать подъ вѣтеръ. При благопріятныхъ обстоятельствахъ отъ Нижняго до Самары косовая ходитъ 4—5 дней, при неудобныхъ вдвое дольше. При сплавѣ лодки эти подымаютъ большею частію пассажировъ изъ верховыхъ губерній въ Астрахань и промежуточные пункты. На этихъ лодкахъ ловятъ обыкновенно рыбу въ Каспійскомъ морѣ;

строятся онѣ въ Балахнѣ, Работкахъ, Кадницахъ (Нижегородской губерніи). Цѣна отъ 85 — 200 руб. сер. Цѣна за проѣздъ съ челоуѣка отъ Нижняго до Казани отъ 40 — 85 коп. сер., отъ Казани до Симбирска отъ 20—40 коп. сер. Съ открытіемъ навигаціи, въ Казань приходитъ косовыхъ до сотни и болѣе.

Кромѣ вышеописанныхъ, по Волгѣ ходятъ преимущественно вверхъ слѣдующія небольшія суда: суряки, алчанки, кладныя, паромы, лодки, досчанки. По теченію воды суда обыкновенно идутъ на веслахъ, а при попутномъ вѣтрѣ на парусахъ, за исключеніемъ паромовъ, которые никогда парусами не идутъ и не имѣютъ для этого оснастки; оснастки также не бываесть и у большихъ судовъ, идущихъ по теченію. Снаряженіе судна, т. е. число якорей, лодокъ, тоже разнится, смотря по тому, предстантъ-ли путь по водѣ или противъ воды; въ первомъ случаѣ берутъ обыкновенно двѣ лодки, два становыхъ якоря и завозни; во второмъ—въ подмогу къ становымъ якорямъ берутъ еще небольшіе якоря, завозней всегда два, кромѣ запасныхъ; число лодокъ доходитъ до 4-хъ.

Противъ теченія большія и тяжелогрузныя суда буксируются конными машинами или пароходами; при противномъ, но не сильномъ вѣтрѣ, барки, полубарки, коломенки, разшивы и шитики, когда не на буксирѣ, то идутъ бичевой или подачею, т. е. завозомъ якоря. Гусянки взводятся бичевой. Мелкія и легкія суда, какъ-то: уженки, коренныя, кладныя, йланки тянутъ также бичевою или двигаютъ шестами. Бичевою проходятъ верстъ 15-ть въ сутки, а подачею не болѣе 10.

Лоцмана и водоливы берутся изъ жителей прибрежныхъ городовъ и селеній, а рабочіе изъ Нижегородской, Симбирской, Казанской, Пензенской и другихъ губерній.

Пароходы. Первые пароходы появились на Волгѣ въ 1820 году; они подвозили провіантъ лѣвому флангу Кавказской линіи. Въ началѣ пароходство развивалось медленно: считалось всего отъ 5—15 пароходовъ.

Въ концѣ сороковыхъ годовъ количество груза, двигавшагося по Волгѣ, возрасло въ десять, двѣнадцать лѣтъ почти въ 1½ раза; въ 1854 году между Астраханью и Рыбинскомъ перевозилось до 57 милліоновъ пуд.

клады, въ концѣ же сороковыхъ годовъ до 80 милліоновъ. Такое увеличеніе торговаго движенія оживило и ободрило пароходство.

Съ тѣхъ поръ число пароходовъ постоянно быстро возрастаетъ, на примѣръ въ Камско-Волжской Компаніи было:

	Годы.	Число пароходовъ.	Перевезено	
			Пудовъ.	пассажировъ. Человѣкъ.
Въ	1850	2	600,000	. . .
—	1856	17	3,523,000	18,656

Здѣсь предлагаются нѣкоторыя, неполныя, впрочемъ, свѣдѣнія, которыя удалось получить изъ конторъ пароходства, а также и изъ Правленія VI Округа Путей Сообщенія.

	Число пароходовъ.			
	Буксирныхъ.	Кабестанныхъ.	Завозныхъ.	Пассажирныхъ.
Камско-Волжское Общ.	8	2	4	..
Общество подъ фирмою «Меркурій и Кавказъ»	10	1	2	7
Волжское.	6
Польза.	7	3
Самолетъ	12
Дружина.	12
Товарищество «Нептунъ»	7
Г. Соважъ.	6
Общество «Вулканъ».	2	2	..
Разныхъ лицъ	41	18	22	1
Итого	105	23	36	23

Итого 187 пароходовъ съ общимъ количествомъ 12,578 силъ. Изъ нихъ почти всѣ проходятъ Казанскою губерніей,

Количество поднимаемого груза:

	Пудъ	или на одну силу.
200-сильный пароходъ тянетъ грузу до	170,000	850.
120 ————— — — — — —	120,000	1,000.
80 ————— — — — — —	50,000	625.
50 ————— — — — — —	30,000	600.
Кабестаны ————— — — — — —	250,000	6,000—8,000.

Скорость. Буксирный съ грузомъ 5 — 6 верстъ въ часъ, прот. теч.

———— Кабестанный — — — —	1½ — 1¾	———— — — — —
———— Пассажирный — — — —	20 — 25	———— — — — —

По теченію скорость буксирныхъ пароходовъ почти вдвое болѣе, а ходъ пассажирныхъ отъ этого прибавляется на 2 или на 3 версты. Осадка въ водѣ различна, отъ 7½ верш. до 5 футовъ. Въ сутки непрерывной работы забѣжка или завозный пароходъ тратитъ 5—5½ сажень одно-полѣнныхъ 14-вершковыхъ дровъ, 24-хъ-сильный кабестанный—7 сж, 60-ти-сильный пароходъ съ машиной высокаго давленія 18 с. Двухъ-сотъ-сильный съ машиной низкаго давленія 36 с. Жгутъ березовыя, также сосновыя и осиновыя дрова, цѣны которыхъ измѣняются, смотря по мѣстностямъ и по годамъ; въ послѣднее время цѣна дровъ вообще поднялась: березовыя между Казанью и Рыбинскимъ заготавливаются 9 р. 50 к.—12 р. сереб. за пятерикъ, сосновыя 6—7; за переноску съ берега на пароходъ платятъ 1 руб. 25 коп. съ пятерика. Буксирные пароходы съ открытіемъ навигаціи обыкновенно идутъ изъ низовыхъ мѣстъ Саратова, Балакова, Самары и другихъ пунктовъ въ Рыбинскъ и приходятъ туда въ концѣ мая. Съ небольшимъ чрезъ мѣсяцъ совершается второй рейсъ между тѣми же пунктами. Нѣкоторые пароходы успѣваютъ сдѣлать такимъ образомъ четыре рейса. Кабестанные успѣваютъ сдѣлать въ навигацію два рейса и рѣдко три; первый съ открытіемъ навигаціи до Рыбинска, а второй до Нижняго,

Провозныя цѣны зависятъ отъ количества и качества груза, времени открытія судоходства, разстоянія, состоянія водъ и другихъ условій; предѣлы цѣнности за перевозку на пароходахъ можно поставить слѣдующіе:

	На буксирныхъ пароходахъ грузъ съ пуда.		Пассажиры.	
	Партіями.	Небольшими количествами.	На легкихъ.	Буксирныхъ.
<i>Отъ Казани:</i>				
До Нижняго	8—10 к.	10—20 к.	3—12 р.	1—5 р.
— Рыбинска	10—15 —	20—30 —	6—15 —	4—10 —
— Астрахани	8—10 —	15—20 —	7—20 —	5—12 —
— Перми	8—14 —	17—30 —	4—15 —	3—10 —

Съ пуда на 100 вер.

Вообще на буксирныхъ пароходахъ за первый рейсъ берется 1, зс.

За слѣдующіе 0, вв.

Въ навигацію среднимъ числомъ 1, 1.

На кабестанныхъ высшая плата 0, 97.

— — — — — низшая — 0, 73.

средняя въ навигацію 0, 80.

Плата служащимъ. Старшіе лоцмана

въ мѣсяцъ получаютъ жалованья 50 руб. сереб.

Подручники ихъ по 25—30 — —

Матросы 9—12 — —

Кочегары 10—13 — —

Баржевые рабочіе 8—12 — —

Разныя случайности по судоходству.

Въ теченіи послѣднихъ 11-ти лѣтъ, съ 1847—1858 годъ, погибло во время сухоходства людей 119 человекъ, въ томъ числѣ:

Во время судовой работы 113.

Убитъ 1.

Скоропостижно умерло	5.
Погибло <i>судовъ</i>	58.

Въ томъ числѣ:

Отъ неосторожности судорабочихъ	7.
— бурь	25.
— подводныхъ камней	4.
— напора льда	8.
— поврежденія	8.
— пожара	5.
— ветхости	1.

Убытокъ при гибели судовъ, оцѣненный только за 7 лѣтъ, простирается на сумму 78,477 рублей серебромъ.

ТОРГОВЛЯ.

Край, заключающій въ настоящее время Казанскую губернію, въ весьма отдаленное время славился какъ богатствомъ естественныхъ произведеній, такъ и торговою дѣятельностію. Въ 1024 г. земля болгарская по случаю голода снабдила Суздальскую область большимъ количествомъ хлѣба.

Торговья сношенія Болгаръ были обширны и разнообразны. Они торговали съ финскими, славянскими племенами и особенно съ востокомъ; съ средне-азіатскими государствами торговля велась постоянно караваннымъ путемъ. Предметами ея были: шерсть, мѣха, орѣхи, юфть, мамонтовые зубы; съ востока вывозились сабельные клинки и продовались Вѣси и Югрѣ. На с.-в. съ Біармією торговья сношенія производились посредствомъ Камы, отъ которой и до прорытія Екатерининскаго канала существовало близкое сообщеніе волокомъ съ Сѣверной Двиной.

Городъ Болгаръ, среди развалинъ котораго стоитъ теперь бѣдное село, былъ средоточіемъ тогдашней торговой дѣятельности. Въ 1233 году въ Булгарѣ было уже 520 домовъ. Самое цвѣтущее состояніе его торговли было въ XIII столѣтіи; уцѣлѣвшіе надгробные памятники, писанные на

арабскомъ, персидскомъ и армянскомъ языкахъ, указываютъ на сношенія Болгара съ разными народами, какъ азійскими, такъ и европейскими; изъ послѣднихъ, кромѣ сосѣднихъ, онъ имѣлъ связи и съ болѣе отдаленными: такъ по торговымъ дѣламъ жили въ Болгарѣ христіане Восточной имперіи. Даже и въ настоящее время во многихъ мѣстахъ Чистопольскаго и Спасскаго уѣздовъ, среди быстро исчезающихъ болгарскихъ развалинъ, находятъ серебряныя и золотыя вещи, браслеты, кольца, чаши, дорогую домашнюю утварь; все это ясно указываетъ на минувшее богатство волжско-болгарскаго государства (*).

Въ XVI столѣтіи торговая дѣятельность города Болгара стала слабѣть; на Волгѣ явились разбойники, сбывавшіе здѣсь свою добычу, а съ переходомъ Болгаръ подъ власть Монголовъ торговая дѣятельность еще болѣе затихла.

Во время самостоятельнаго существованія Казанскаго царства она снова нѣсколько оживаетъ и развивается только съ успокоеніемъ этого края подъ владычествомъ Русскихъ. Въ концѣ XVI столѣтія Казань давала таможеннаго и другихъ торговыхъ сборовъ 11,000 руб. въ годъ (**).

Изъ этихъ краткихъ указаній видно, что лишь только политическія обстоятельства переставали мѣшать торговой дѣятельности, чрезвычайно выгодное географическое положеніе казанскаго края сейчасъ же вызывало эту дѣятельность. Торговья удобства и выгоды заключаются въ слѣдующемъ: 1.) въ обширномъ водяномъ пути, который даетъ Казани сообщеніе съ самыми удаленными концами Россіи; 2.) въ сопредѣльности съ богатыми естественными произведеніями и мало населенными губерніями, какъ-то: съ Вятской, Оренбургской и проч.; 3.) въ предприимчивомъ, склонномъ къ торговымъ занятіямъ характерѣ Татаръ, которые составляютъ безъ малаго одну треть всего населенія губерніи.

(*) По словамъ одного казанскаго купца, торгующаго серебряными вещами, черезъ его руки прошло до 7,000 пудъ серебра, добытаго на мѣстѣ развалинъ болгарской столицы (с. Успенское-Болгары, Спасскаго уѣзда), въ видѣ монетъ и вещей.

(**) См. Исторію Россіи отъ древнѣйшихъ временъ, С. Соловьева, т. VII, стр. 378.

ОБЩИЕ ОБЗОРЫЕ ТОВАРОВЪ, ОБРАЩАЮЩИХСЯ ВЪ МѢСТНОЙ ТОРГОВЛѢ.

Разнообразные товары, обращающіеся въ здѣшней торговлѣ, можно раздѣлить: 1.) на туземные, 2.) привозимые изъ смежныхъ губерній, 3.) изъ Сибири, 4.) изъ низовыхъ губерній, 5.) изъ столицъ.

1.) А.) *Туземныя произведенія сырыя:*

а.) Разнаго рода хлѣбъ, преимущественно рожь, овесъ и съ недавняго времени гречневая крупа; б.) лѣсъ разнаго рода, начиная съ корабельнаго, лѣсныя издѣлія: рогожи, деготь, корье, поташъ, шадрикъ и нѣкоторыя домашнія подѣлки, какъ-то: колеса, оглобли, телѣжные стапы, разная деревенская посуда; в.) часть сырыхъ произведеній, употребляемыхъ преимущественно на здѣшнихъ фабрикахъ, какъ-то: кожи, сало, воскъ, шерсть и т. п.

В.) *Фабричныя и заводскія произведенія:* кожевенныя издѣлія, солдатскія сукна, китайка, пушной товаръ и одежда изъ него; свѣчи салныя, стеариновыя и восковыя, мыло, хлѣбное вино, пиво и водки.

2.) Товары, привозимые изъ смежныхъ губерній, Оренбургской, Вятской, Самарской, Симбирской, состоятъ преимущественно изъ сырыхъ произведеній; одни изъ нихъ скупаются на пограничныхъ базарахъ и нѣкоторыхъ ярмаркахъ, какъ-то: хлѣбъ, холстъ, пенька, воскъ, поташъ, шадрикъ, шерсть, сало; другіе привозятся на казанскія пристани: хлѣбъ, лѣсъ и лѣсныя издѣлія, нѣкоторые съѣстные припасы, фрукты, пшеница; изъ Оренбургской — пригоняютъ табуны рогатаго скота и степныхъ лошадей, а изъ Симбирской губерніи небольшое число заводскихъ.

3.) *Изъ низовыхъ губерній, Саратовской и Астраханской* — пшеница, фрукты, соль, рыба, тюменій и рыбій жиръ.

4.) Изъ столицъ и Нижняго Новгорода съ ярмарки — мануфактурныя издѣлія, колоніальныя произведенія, заграничныя и москательныя товары.

5.) Наконецъ, съ Востока, изъ Сибири и Персской губерніи — чай, металлы, соль, пушной товаръ, кожи, сало, воскъ и медъ.

ОБОЗРѢНІЕ ГЛАВНЫХЪ ТОРГОВЫХЪ ПУНКТОВЪ И ПУТЕЙ.

Казань есть средоточіе торговой дѣятельности: самыя разнообразныя произведенія, почти всѣ изъ упомянутыхъ различнаго рода товаровъ, сходятся въ Казани. Большіе сравнительно капиталы, торговые дома, издавна ведущіе дѣла съ Кяхтой и столицами, и, наконецъ, географическое положеніе на трехъ большихъ водныхъ путяхъ, выдвигаютъ этотъ городъ по его торговымъ операціямъ далеко впередъ не только что относительно уѣздныхъ казанскихъ городовъ, но и вообще всѣхъ городовъ восточной полосы Россіи.

Въ Казани въ 1858 году объявлено 351 капиталъ, на сумму 1,224,000 рублей серебромъ (*); въ 1848 году всего было 232, на сумму 799,800 руб.; слѣдовательно, въ 10-ти-лѣтній періодъ капиталы увеличились слишкомъ въ полтора раза; татарскихъ капиталовъ въ 1858 году 83, т. е. нѣсколько менѣе $\frac{1}{3}$, что составляетъ значительную часть сравнительно съ общимъ числомъ Татаръ.

По классамъ и сословіямъ казанскіе капиталы такъ распределяются:

	Число капитал.		Разница.	Въ %.	
	1848	1858			
Купцовъ 1-й гильдіи	9	16	7	+ 77	
— 2-й —	36	50	14	+ 39	
— 3-й, —	187	285	98	+ 52	
Торгующихъ по свидѣльствамъ:					
Мѣщанъ и цеховыхъ	207	243	36	+ 17	
Крестьянъ: {	казенныхъ	28	12	16	— 56
	удѣльныхъ	15	4	11	— 73
	помѣщичьихъ	34	8	26	— 76

(*) Число это показано на основаніи $\frac{1}{2}$ % сбора, идущаго въ пользу города; оно далеко ниже дѣйствительно существующихъ капиталовъ.

Изъ этого видно, что наибольшее относительное приращеніе капиталовъ въ теченіи послѣднихъ 10-ти лѣтъ сдѣлаюсь по 1-й гильдіи, потомъ по 2-й; крестьянская же торговля по свидѣтельствамъ видимо упадаетъ.

По роду торговыхъ занятій и величинѣ капиталовъ торгующій классъ такъ распределяется:

	Гильдіи.			По свидѣ- тельствамъ.	Итого.
	1-я.	2-я.	3-я.		
<i>Оптовой торговлею:</i>					
Почетныхъ гражданъ	7	8	8	..	23
Купцовъ	7	33	11	..	51
Иногородныхъ купцовъ	2	3	5
Крестьянъ по свидѣтельствамъ 3-го рода	3	3
Итого	16	44	19	3	82
<i>Различною торговлею:</i>					
Мѣстныхъ купцовъ	246	..	246
Иногородныхъ	16	..	16
<i>Мелкою торговлею:</i>					
Мѣщанъ и крестьянъ	2,716	2,716

Такимъ образомъ число занимающихся оптовой торговлею составляетъ $\frac{1}{57}$ часть всѣхъ торгующихъ, а различною около $\frac{1}{12}$. Что касается до прикащиковъ, сидѣльцевъ, то число ихъ значительно, и простирается до 400 человекъ; купцы здѣшніе берутъ обыкновенно въ эти должности иногородныхъ; они стараются нанять именно такихъ, которые не имѣютъ здѣсь никакихъ родственныхъ связей и притомъ изъ крестьянскаго сословія, незнакомаго съ роскошью.

По роду предметовъ въ оптовой торговлѣ наибольшее число лицъ заняты хлѣбною торговлею, потомъ кожевеннымъ товаромъ и, наконецъ, чаемъ. Въ общей сложности эти три предмета занимаютъ болѣе половины

О солидарности казанской торговли приводимъ слѣдующія данныя:

Въ теченіи послѣднихъ 10 лѣтъ съ 1848 — 1858 годъ, по свѣдѣніямъ, доставленнымъ изъ городского магистрата, было объявлено банкротствъ 45-ю лицами, на сумму 484,630 руб. 10½ коп. сер.; изъ нихъ купцовъ 2-й гильдіи 2, 3-й 28, мѣщанъ—15.

Или на каждаго.

На долю первыхъ изъ общей суммы приходится	102,566 р. 65½ к.	51,283 р. 32 к.
На долю вторыхъ	307,049 — 85½ —	10,966 —
—— мѣщанъ.	75,013 — 59½ —	500 — 87 к.

Въ томъ числѣ:

	Купц. 2 гильд.		Купц. 3 гильдіи.		Мѣщанъ.		Итого.	
	Рубл.	Коп.	Рубл.	Коп.	Рубл.	Коп.	Рубл.	Коп.
Неосторожныхъ	34,602	42½	102,389	57	39,296	77½	176,288	77
Несчастныхъ.	79,167	27	79,167	27
Мировою сдѣлкою окончено на сумму.	67,964	23	43,124	87½	14,172	12½	125,261	23½
За смертью оставшихся безъ заключенія о причинахъ несостоятельности	39,872	83	15,844	69½	55,717	52½
По нерѣшенію дѣлъ.	42,495	31	5,700	..	48,195	31

Такимъ образомъ сумма неосторожныхъ банкротствъ занимаетъ 36% общей суммы. Большинство купцовъ здѣшнихъ имѣютъ небольшіе наличные капиталы, а торгуютъ въ кредитъ на суммы, превышающія наличность въ 10 и болѣе разъ, что, при непрочности кредита вообще, конечно ведетъ къ несчастнымъ спекуляціямъ и банкротству.

Торговая дѣятельность Казани (*) по главнѣйшимъ предметамъ и ихъ цѣнности представляется въ слѣдующей таблицѣ.

Первое мѣсто между товарами по цѣнности принадлежитъ разнаго рода хлѣбу.

	Привозъ.	Вывозъ.
1.) Ржаной муки, пшеницы, ржи, овса и др. хлѣбовъ, какъ-то: льнянаго сѣмени и коноплянаго масла, привозится, среднимъ числомъ за послѣднія 5-ть лѣтъ (1852—1858), ежегодно на сумму, простирающуюся круглымъ числомъ до	2,000,000 р. с.	1,600,000 р. с.
2.) Чаю	1,980,000 — —	1,800,000 — —
3.) Сахару и кофе.	2,170,000 — —	1,700,000 — —

(*) Относительно источниковъ числовыхъ показаній о казанской торговлѣ необходимо предварительно сказать слѣдующее. Приблизительныя свѣдѣнiя о торговыхъ оборотахъ ищутся трояки: 1.) свѣдѣнiя торговой депутаціи, собранныя для инвентарнаго описанiя г. Казани; 2.) подробныя вѣдомости о привозѣ и вывозѣ въ 1859 году по 5-й дистанціи 1-го отдѣленiя VI-го Округа Путей Сообщенiя; 3.) показанiя нѣкоторыхъ мѣстныхъ торговцевъ, сообщенныя частнымъ образомъ. Основанiя въ показанiяхъ перваго источника суть разнаго рода промышленныя и торговые сборы.

Вѣдомости Корпуса Путей Сообщенiй основываются на $\frac{1}{2}$ % сборѣ съ рубля цѣнности на судоходство. Составленіе этихъ вѣдомостей имѣетъ рациональное основаніе; по накладной есть возможность повѣрить показанiя судохозяевъ: для этого, во 1-хъ, въ накладной прописываются: длина, ширина и осадокъ судна и, на основанiи этихъ данныхъ, опредѣляется приблизительно объемъ подводной части судна, или количество вытѣсненной этою части воды; при этомъ вычисленiи принимаютъ 1 куб. футъ воды за пудъ; такимъ образомъ повѣряется количество груза; во 2-хъ, съ недавняго времени дистанціоннымъ начальникамъ сообщаются справочныя цѣны на разныя товары, чтобы можно было повѣрить означаемую въ накладныхъ цѣнность груза. Какъ повѣряются накладныя — это другой вопросъ. Вѣдомости торговой депутаціи составляются на основанiи сбора $\frac{1}{2}$ коп. сер. съ пуда въ пользу города, съ грузящейся и разгрузивающейся клади. Эти цифры могутъ получаться только изъ тѣхъ же накладныхъ.

Всѣ три указанныя нами источника значительно между собою расходятся въ численныя показанiяхъ. Предлагаемыя нами свѣдѣнiя о важнѣйшихъ предметахъ казанской торговли основываются главнѣйше на показанiяхъ торговцевъ, доставившихъ намъ частнымъ образомъ письменныя свѣдѣнiя, и, вѣроятно конечно характеръ тоже болѣе или менѣе приблизительный.

У насъ въ рукахъ были вѣдомости о движенiи грузовъ по казанской дистанціи за послѣдніе 10-ть лѣтъ; но при разсмотрѣнiи ихъ оказались такія ошибки, которыя совершенно уничтожаютъ ихъ значеніе какъ статистическаго матеріала.

4.) Бакалейного товару, табаку, сигарь, фруктовъ и овощей на	400,000 р. с.	200,000 р. с.
5.) Мясa, масла коровьяго и молока.	170,000 — —	60,000 — —
6.) Меду	64,000 — —	25,000 — —
7.) Рыбнаго товару	900,000 — —	700,000 — —
8.) Соли.	150,000 — —	100,000 — —
9.) Вина, водки, пива	400,000 — —	50,000 — —
10.) Сала.	700,000 — —	300,000 — —
11.) Сальныхъ, стеариновыхъ свѣчей и стеарину		460,000 — —
12.) Воску	140,000 — —	100,000 — —
13.) Мыла		155,000 — —
14.) Москательнаго товару и медикаментовъ.	300,000 — —	180,000 — —
15.) Посуды фарфоровой, глиняной, деревянной и металлической	100,000 — —	50,000 — —
16.) Бумажныхъ издѣлій	400,000 — —	200,000 — —
17.) Холста, полотна и разнаго нитянаго товару, ваты, пряденой бумаги и шелковыхъ издѣлій.	200,000 — —	100,000 — —
18.) Шерсти, шерстяныхъ, войлочныхъ издѣлій и пушнаго товару. . .	300,000 — —	100,000 — —
19.) Кожевенныхъ товаровъ	1,000,000 — —	750,000 — —
20.) Дровъ, лѣсу и досокъ	150,000 — —	
21.) Мочальнаго товару	60,000 — —	50,000 — —
22.) Поташу, шадрику и корья . . .	230,000 — —	200,000 — —
23.) Дегтю и смолы	40,000 — —	30,000 — —
24.) Жельза	96,000 — —	80,000 — —
25.) Галантерейнаго товару и разнаго мелочнаго	400,000 — —	150,000 — —
Итого	12,350,000 р. с.	9,140,000 р. с.

*

Или, полагая круглымъ числомъ со всеми прочими товарами провозъ въ 13,000,000 рублей серебромъ, а отпускъ въ 9,300,000 рублей, получимъ, что послѣдній составляетъ 0,7 перваго. Въ томъ числѣ:

Привозъ хлѣба	составляетъ почти $\frac{1}{3}$,	вывозъ тоже.
— сахару	— — — $\frac{1}{8}$,	— болѣе $\frac{1}{2}$.
— чаю	— — — $\frac{1}{7}$,	— — — —
— сала и кожъ	— — — болѣе $\frac{1}{7}$,	— — — $\frac{1}{8}$.
— рыбнаго товару	— — — $\frac{1}{12}$,	— — — $\frac{1}{12}$.

За прежнее же время изъ отчетовъ VI Округа Путей Сообщенія о торговлѣ Казани есть слѣдующія показанія:

	Среднiй числомъ въ годъ.	
	Грузилось на сумму.	Разгружалось на сумму.
Съ 1835 по 1840 г. среднiй числомъ въ годъ	3,490,182 р. с.	4,309,356 р. с.
— 1840 — 1845.	4,701,327 — —	4,113,556 — —
— 1845 — 1850.	3,185,394 — —	3,185,394 — —
— 1850 — 1855.	2,341,661 — —	2,050,254 — —
Въ 1857 году.	3,994,883 — —	2,910,795 — —

Принимая эти цифры, разумѣется, только за относительно вѣрныя для показанія баланса въ привозѣ и отвозѣ и колебаній того и другаго изъ года въ годъ, мы видимъ, однакожъ, что въ теченіи 20-ти лѣтъ казанская торговля не сдѣлала большихъ успѣховъ. Наоборотъ, количество привоза постепенно уменьшается. Наблюденія торговцевъ совершенно подтверждаютъ такое явленіе. Причины этого, между прочимъ, объясняютъ слѣдующимъ образомъ: до развитія парходства, особенно по Камѣ, Казань была складочнымъ мѣстомъ для товаровъ, шедшихъ на востокъ или съ востока.

Товары съ Нижегородской ярмарки, отправленные въ Сибирь и въ губерніи Пермскую и Оренбургскую, для избѣжанія затруднительнаго взводнаго судоходства по Камѣ, обыкновенно шли водою только до Казани, а отсюда уже сухимъ путемъ. Точно также и сибирскіе товары зимою свозились въ Казань для отправленія весною по водѣ. Съ развитіемъ па-

роходства такой промежуточный и складочный пунктъ въ торговомъ движеніи возникаетъ въ настоящее время въ Перми.

Послѣ Казани по торговому значенію слѣдуетъ Чистополь. Торговая дѣятельность этого города не обнимаетъ такихъ разнообразныхъ предметовъ какъ въ Казани, но за то по хлѣбной торговлѣ ему принадлежитъ первое мѣсто въ губерніи. До 40 домовъ занимаютъ почти исключительно хлѣбною торговлею; отъ сосѣдства съ Оренбургскою губерніею является на уѣздныхъ базарахъ большое количество этого товара, который и большими и малыми партіями передается оптовымъ торговцамъ города Чистополя. Немногіе изъ нихъ имѣютъ прямыя дѣла съ Рыбинскомъ и Петербургомъ; большая же часть сдаютъ свой хлѣбъ иногороднымъ оптовымъ торговцамъ и поставщикамъ казеннаго провіанта, который въ общей численности составляетъ по крайней мѣрѣ $\frac{2}{3}$ всего количества, отпускаемаго съ этой пристани. Ежегодно изъ Чистополя отправляется приблизительно:

Овса отъ 200,000 до 300,000 четвертей.

Муки ржаной отъ 400,000 до 600,000 кулей и даже болѣе.

Пшеницы отъ 40,000 до 65,000.

Крупъ гречневыхъ отъ 100,000 и болѣе.

Гороху до 35,000.

Прочаго хлѣба до 15,000.

Всего отъ 750,000 четв. до 1,000,000.

Отправка другихъ произведеній сравнительно съ хлѣбомъ представляетъ небольшія цѣнности, а именно:

Кожъ на	20,000	рублей.
Сала —	30,000	—
Воску и меду на	120,000	—
Поташу на	8,000	—

Кромѣ того, разные другіе сырые продукты: заячьи шкуры и т. п., покупаются здѣсь изъ первыхъ рукъ и отправляются для продажи въ Казань или Нижній-Новгородъ, такъ что вся сумма оборотовъ по этой торговлѣ простирается до 200,000 рублей серебромъ.

Изъ прочихъ торговыхъ пунктовъ замѣтить:

г. *Спаскъ*; на пристани этого города нагружается слишкомъ 300,000 четвертей разнаго хлѣба, въ томъ числѣ половину занимаетъ ржаная мука, потомъ овесъ, гречневая крупа и разный другой хлѣбъ, какъ-то: рожь, пшеница, горохъ, составляя $\frac{1}{2}$ — $\frac{1}{3}$ всего количества.

Мамадышъ и Сокольская пристань, находящаяся въ 20 верстахъ отъ города, на у. р. Вятки; съ обонхъ отпускается ежегодно:

- | | | |
|-----------------------------------|----------------|-----------|
| 1.) Ржаной муки отъ | 100 до 150,000 | четвер. |
| 2.) Овса | 50,000 | — |
| 3.) Прочаго хлѣба | 20,000 | — |
| 4.) Лѣсныхъ издѣлій на | 20,000 | руб. сер. |
| 5.) Шерсти, дичи, шкуръ | 5,000 | — — |

Чебоксары между небольшими городами занимаютъ также довольно видное мѣсто въ торговлѣ. Главнѣйшій ея предметъ, такъ же какъ и въ Чистополѣ, ржаная мука и овесъ, но отпускъ значительно менѣе: первой до 150,000 кулей и почти столько же овса; хлѣбъ этотъ свозится частью изъ окрестностей, частью изъ Вятской губерніи; второстепенное мѣсто въ чебоксарской торговлѣ занимаютъ рожь, лѣсныя издѣлія и свѣжая рыба; послѣдняя отправляется въ прорѣзяхъ въ Нижній-Новгородъ и далѣе. Чебоксарцы имѣютъ самое большое число собственныхъ судовъ (до 70) между всѣми жителями городовъ и пристаней Казанской губерніи.

ДВИЖЕНІЕ ТОВАРОВЪ.

Перевозка товаровъ, обращающихся въ здѣшней торговлѣ, совершается сухопутно и водянымъ путемъ, зимою и лѣтомъ.

Сухопутныя тракты находятся въ одномъ и томъ же направленіи съ главными рѣчными путями и почтовыми дорогами, нѣсколько уклоняясь отъ послѣднихъ.

Сухопутная перевозка бываетъ лѣтняя и зимняя; съ развитіемъ пароходства, съ 1851 года, сухопутная доставка товаровъ замѣтно уменьшилась и уменьшается, особенно лѣтняя перевозка, такъ что встрѣтить въ это время мало-мальски значительный транспортъ, назначенный даже для перевозки товаровъ и на небольшое разстояніе, составляетъ большую

рѣдкость, а тѣмъ болѣе обозъ, отправляющійся въ дальній путь. Важнѣйшія статьи казанской отпускной торговли состоятъ изъ сырыхъ произведеній, т. е. громоздкихъ и тяжелыхъ, которыя поэтому перевозятся водою. Зимній путь дѣло другаго рода: крестьяне бываютъ свободны; корма, за исключеніемъ послѣднихъ трехъ, четырехъ годовъ, были здѣсь не дороги; наконецъ дорога по льду рѣкъ лучше чѣмъ во всякое другое время года. Зимнимъ путемъ обыкновенно свозится хлѣбъ на пристани и складывается въ амбарахъ, имѣющихся при каждой пристани. Зимой же бываютъ самыя большіе базары, на которыхъ скупаются сало, шерсть, кожи и прочіе товары, такъ что внутренняя торговля въ предѣлахъ губерніи, привозъ и вывозъ разныхъ товаровъ почти исключительно совершаются зимнимъ путемъ.

Для учета сухопутнаго привоза и отпуска даже и въ Казани не принято никакихъ мѣръ. Вотъ скудные числовыя показанія объ этомъ предметѣ: Казанская Городская Дума выдаетъ извозчикамъ номерованные билеты; за каждый взыскивается ежегодно въ пользу города 7 руб. сереб. Всего въ Казани номерныхъ извозчиковъ среднимъ числомъ до 500 человѣкъ, изъ нихъ 200 легкихъ съ дрожками, для перевозки пассажировъ, а 300 ломовыхъ съ телѣгами, для перевозки тяжестей.

На основаніи показаній мѣстныхъ торговцевъ вообще полагается, что сухопутный привозъ въ г. Казань почти вполтора раза болѣе доставки водянымъ путемъ. Въ числѣ привозимаго товара главное мѣсто по количеству и цѣнности занимаетъ ржаная мука и разный хлѣбъ, кромѣ пшеницы, которая привозится пароходомъ; послѣ хлѣба важнѣйшее мѣсто занимаютъ: чай; изъ нихъ $\frac{2}{3}$ привозится сухопутно; потомъ сало, кожи, разный лѣсъ и лѣсные издѣлія, желѣзо, вино; затѣмъ слѣдуютъ колоніальныя товары, бакалейныя и разный мелочный товаръ.

Всего приблизительно сухимъ путемъ привозится на сумму до 9,000,000 рублей серебромъ и притомъ по крайней мѣрѣ $\frac{2}{3}$ этого количества привозится зимою.

Казань можно назвать складочнымъ мѣстомъ товаровъ, потребляемыхъ въ разныхъ мѣстахъ сосѣдственныхъ губерній восточной полосы Россіи. Сюда привозятъ самыя разнообразныя предметы торговли: произведенія колоніальныя, мануфактурныя, разнаго рода фабричныя издѣлія. Всѣ эти

товары развозятся изъ Казани обыкновенно сухимъ путемъ на мѣстныхъ ярмарки, потомъ въ постоянныя мѣста торговли—въ уѣздные города, на большіе базары и, наконецъ, въ ближайшіе города другихъ сосѣднихъ губерній. Главнѣйшіе по цѣнности сухопутно-отпускные товары: рыба, пшеничная мука, сахаръ и чай, мануфактурныя издѣлія, москательный товаръ, галантерейный и разный мелочной. Отправка товаровъ этимъ путемъ составляетъ около $\frac{1}{3}$ всего отпускаемаго количества, т. е. по цѣнности простирается свыше 3,000,000 руб. серебромъ.

Средства перевозки составляютъ почты и обозные извозчики. По почтѣ пересылается весьма небольшое количество не объемистыхъ, но цѣнныхъ вещей; такой товаръ, покупаемый на Нижегородской ярмаркѣ или въ Москвѣ, купцы прежде часто возили въ своихъ экипажахъ, но теперь отправляютъ на легкихъ пароходахъ. Значительные грузы почта перевозитъ весьма рѣдко: сюда относится, напримѣръ, дорогой пушной товаръ, закупаемый въ Ирбити: подъ конецъ этой ярмарки случается, что зимній путь портится отъ таянія снѣга и зажоръ; поэтому покупаемые здѣсь цѣнные мѣха отправляются по почтѣ.

Въ 1849 году учреждены въ Казанской губерніи два тракта вольныхъ почтъ: Бугульминскій и Сибирскій. — Новыя правила поѣздокъ имѣли самыя неблагопріятныя дѣйствія; невозможность взять вольнонаемныхъ лошадей, которыя обходились почти вдвое дешевле теперешнихъ почтовыхъ, заставила пассажировъ обратиться на другіе боковые пути; около этого же времени стало развиваться пароходство и водяные пути получили рѣшительный перевѣсъ надъ сухопутными. Тяжелая почта перевезла грузовъ въ общей сложности за 10-ть лѣтъ (1848—1858 годовъ):

Отправляемыхъ:				Получаемыхъ:			
Казенныхъ.	Частныхъ.			Казенныхъ.	Частныхъ.		
Число тюковъ.	Число посылокъ.	На какую сумму серебромъ.		Число тюковъ.	Число посылокъ.	На какую сумму серебромъ.	
		Рубл.	Коп.			Рубл.	Коп.
51,797	29,886	511,875	94 $\frac{1}{2}$	52,617	44,386	1,242,331	19 $\frac{1}{2}$

Обозные извозчики. Коренныхъ извозчиковъ, подобно тому какъ въ нѣкоторыхъ внутреннихъ губерніяхъ, въ Казанской нѣтъ. Чуваши и Черемисы чуждаются этого промысла; Татары, напротивъ, къ нему особенно склонны; но занимаются имъ здѣсь также и Русскіе. Не смотря на то, что значительная часть народонаселенія губерніи избѣгаетъ извозничества, товары въ передвиженіи остановки не имѣютъ. Извозомъ занимаются преимущественно въ слѣдующихъ мѣстахъ: дд. *Салмитахъ, Коваллахъ, Дубльсахъ, Кургуллахъ, Ченгугахъ, Чебаксп.* Если до сихъ поръ не былъ особенно чувствителенъ недостатокъ въ перевозочныхъ средствахъ, то быстро развивающееся пароходство дѣлаетъ напраснымъ на этотъ счетъ всякое опасеніе въ будущемъ: если существуютъ нѣкоторыя препятствія и затрудненія въ доставкѣ товаровъ, то только въ настоящее время, когда пароходство не получило еще полнаго развитія. Весною и осенью извозчики находятся не легко; это объясняется тѣмъ, что, пока пароходная перевозка товаровъ была незначительна, сибирскіе возчики, доставляя кладь въ Казань къ Августу, дожидались здѣсь новой клади съ Нижегородской ярмарки; точно также и весною тѣ же самые извозчики, привезя товары съ Ирбитской ярмарки, развозили отсюда новые грузы. Съ усиленіемъ же пароходства, извозничество Сибиряковъ, много поддерживавшее перевозку кладей изъ здѣшняго края, замѣтно уменьшилось. Даже и среди зимы прибывающихъ сибирскихъ извозчиковъ и ожидающихся въ Казани товаровъ, которые идутъ въ Ирбитъ изъ Москвы и другихъ мѣстъ, значительно должны были замѣнять въ послѣднее время казанскіе Татары.

Цѣны за сухопутную перевозку

въ 1858 году, по показанію торговцевъ:

	Зимою.	Лѣтомъ.
Изъ Казани въ Москву съ пуда	50 к.	70 к.
— Пермь.	30 —	40 —
— Ирбитъ.	60 —	1 р.
— Уфу.	50 —	70 —
— Мензелинскъ.	25 —	30 —
— Чистополь.	10 —	12 —
— Нижній-Новгородъ.	30 —	50 —

Перевозка воднымъ путемъ.

Стоимость перевозки водою, по свѣдѣніямъ VI Округа Путей Сообщеній, средняя за 10 лѣтъ (1844—1854), слѣдующая:

Отъ Казани до Рыбинска	15½ к. с. съ пуда.
— — — Н.-Новгорода	6 — — — —
— — — Саратова	6½ — — — —
— — — Дубовки	10½ — — — —
— — — Астрахани	15½ — — — —
Отъ Чистополя до Рыбинска	14 отъ 8—20 к.
— — — — Н.-Новгорода	7½ — — — —
— Мамадыша — Рыбинска	16 — 12—20 —
— — — — Н.-Новгорода	12½ — 10—15 —

Отъ Казани до Рыбинска 875 верстъ. Этимъ путемъ идетъ отсюда преимущественно казанскій хлѣбъ. Доставка четверти 9 пудовъ вѣса обходится до Рыбинска 1 руб. 19 коп., до Нижняго-Новгорода за 417 верстъ 54 коп., или на каждыя 10 верстъ до Рыбинска 1, 36 коп., а до Нижняго Новгорода 1, 29 коп. Эта несоразмѣрность платы съ разстояніемъ объясняется: во-первыхъ, тѣмъ, что плаваніе отъ Нижняго вверхъ становится затруднительнѣе, слѣдовательно возрастаетъ и рискъ судоходствъ; во-вторыхъ, поставщикъ хлѣба до Нижняго рассчитываетъ здѣсь получить новую кладь, между тѣмъ какъ въ Рыбинскѣ на это надѣяться нельзя. Доставка изъ Чистополя до Нижняго—67 коп. съ четверти, т. е. 7,4 съ пуда или 1,18 коп. сереб. на каждыя 10 верстъ. Эта сравнительно небольшая цѣна объясняется легкостію сплава по Камѣ.

Доставка на пароходахъ до сихъ поръ обходится еще гораздо дороже, чѣмъ на парусныхъ и др. судахъ.

Количество груза, двигавшагося изъ разныхъ мѣстъ Казанской губерніи, находящихся въ 5-й дистанціи VI Округа Путей Сообщеній, было слѣдующее:

Количество груза въ пудахъ.

1848 года	7,313,327
1849 — —	7,947,448
1850 — —	9,416,668

1852	8,571,434
Итого		38,518,533.

1853 года	8,274,262
1854	9,380,833
1855	6,656,167
1856	9,475,729½
1857	9,006,841½
Итого		42,793,833.

А всего 81,312,366.

Или ежегодно слишкомъ 8,100,000 пудъ. Сравнивая 1-е пятилѣтіе со 2-мъ, видимъ увеличеніе количества груза, въ послѣднее время простирающееся болѣе чѣмъ на 4,275,000 пудовъ. Отправку со всѣхъ прочихъ пристаней можно положить въ 6,000,000, итого будетъ 12,000,000 пудовъ ежегодной отправки. Если привозъ положить въ 4,000,000 пудовъ, то приблизительное наименьшее количество груза, двигающагося водою на казанскихъ пристаняхъ, простирается до 16,000,000 пудовъ.

ЯРМАРКИ

Всѣхъ ярмарокъ въ губерніи считается 28, въ томъ числѣ 10-ть бываетъ въ уѣздныхъ городахъ. Главнѣйшія статьи привоза — бумажныя, шерстяныя, шелковыя, пеньковыя и льняныя издѣлія; чай, сахаръ и другія колониальныя произведенія, бакалейные и москательные товары, пушной товаръ, посуда—деревянная и глиняная, желѣзныя издѣлія, разныя мелочи, и проч.

Число ярмарокъ въ послѣднее 10-тилѣтіе по 1858 годъ увеличилось: въ 1848 году ихъ было только 22. Нельзя, однакожь, того же сказать объ оборотахъ; количество привозимаго и продаваемаго товара хотя и колеблется изъ году въ годъ, но весьма близко къ нормѣ: въ 1848 году привезено на 423,000, т. е. среднимъ числомъ на каждую ярмарку приходится на 19,000 руб. сереб., а въ 1857 году только по 16,000 руб.

Количество привоза постоянно значительно превышает распродажу. Средняя ежегодная цѣнность всѣхъ ярмарочныхъ товаровъ, по 7-ми-лѣтнимъ даннымъ, простирается на 410,912 руб. сереб.; изъ этого числа распродается рѣдко болѣе $\frac{1}{3}$.

Цифры эти заимствованы изъ отчетовъ губернатора и конечно только приближительныя. Положительно-вѣрныхъ данныхъ о количествѣ товаровъ и стеченіи народа на ярмарки представить нѣтъ никакой возможности; для этого не принято еще никакихъ мѣръ. По отзывамъ купцовъ, показанныя выше цифры должны быть на самомъ дѣлѣ по крайней мѣрѣ вдвое больше.

Представляемъ здѣсь оборотъ Покровской ярмарки 1854 года, бывающей въ с. Покровскомъ, Козьмодемьянскаго уѣзда, съ 1-го — 5-го Октября (*); ярмарка эта изъ самыхъ значительныхъ въ губерніи по общей цѣнности привозимыхъ товаровъ.

Серебромъ.

	Привезено.		Продано.	
	Руб.	К.	Руб.	К.
Краснаго товара, какъ-то: шерстяныхъ, шелковыхъ, хлопчато-бумажныхъ, льняныхъ и пеньковыхъ издѣлій	70,680	..	3,993	..
Москательнаго и бакалейнаго товару . . .	1,450	..	205	..
Пушнаго товару	750	..	240	..
Шапокъ и фуражекъ	1,693	..	1,011	..
Мелочнаго товару	1,110	..	266	..
Иконъ, картинъ и разнаго мелочнаго товару	300	..	43	..
Валенаго товару, какъ-то: теплыхъ сапоговъ, галошъ и ботинокъ	415	..	155	..
Меду	200	..	25	..
Арбузовъ	15	..	15	..

(*) Губерн. Вѣдом. 1854 г.

Сапогъ и сапожнаго товару.	135	..	45	..
Фруктовъ и разныхъ пряностей.	395	..	126	..
Мыла.	395	..	62	..
Желѣзнаго и чугуннаго товару.	650	..	65	..
Кузнечныхъ желѣзныхъ издѣлій.	215	..	36	..
Рукавицъ крестьянскихъ.	780	..	400	..
Сундуковъ деревянныхъ.	253	..	150	..
Чашекъ и рѣшетъ.	15	..	3	..
Глиняной посуды.	16	..	15	..
Луку рѣпчатого.	135	..	62	..
Капусты вилоквой свѣжей.	51	..	36	..
Овчинъ.	86	..	76	..
Черемискаго мелочнаго товару.	1,300	..	120	..
Рыбы.	20	..	5	..
Яблоковъ.	80	..	60	..
Орѣховъ.	20	..	5	..
Калачей.	30	..	20	..
Сбитню.	10	..	10	..
Говядины.	200	..	100	..
Соли.	15	..	10	..
Всего.	81,458	..	7,369	..

Въ 1853 году товаровъ привезенно на 67,830, а продано на 7,740 рублей серебромъ; слѣдовательно, въ ярмарку 1854 года привезено на 13,628 р. болѣе, а продано на 371 руб. сереб. менѣе.

Такимъ образомъ сбытъ не составляетъ и десятой части привоза.

Казанскія ярмарки бывають въ слѣдующихъ мѣстахъ и въ с. числа:

Названіе ярмарокъ.	Гдѣ и когда бывають.
Никольская 1-я	Въ г. Козьмодемьянскѣ, 1—9 Мая.
Никольская	Свияжскаго уѣзда, въ сѣлѣ Кильдѣевѣ, 12 Мая.
Троицкая	Въ с. Вязовыхъ, въ Троицынъ день.
Троицкая	— с. Мурасть, 3-хъ-дневная предъ Тро
Вознесенская	— слободѣ Архангельской, въ день Воз
Вознесенская	— с. Седелкинѣ, въ день Вознесенія.
Ивановская	— с. Турминскомъ, съ 25 по 29 Мая
Тихвинская	— Утяковѣ, съ 1 по 27 Іюня.
Тихвинская	— г. Цивильскѣ, съ 24 по 27 Іюня.
Тихвинская	Спасскаго уѣзда, въ с. Базяковѣ, 26 Ію
Петровская	Въ с. Индырчахъ, Воскресенское тожъ, по 29 Іюня.
Петропавловская	— г. Спасскѣ съ 29 Іюня по 2 Іюля.
Казанская	— пригородѣ Старошешминскѣ, 8 Іюля
Христорозовская	Тетюшскаго уѣзда, въ с. Христорозовскомъ), съ 6 по 10 Іюля.
Ильинская	Въ г. Цивильскѣ, 20 Іюля.
Казанская	— г. Чистополѣ, съ 8 по 18 Іюля.
Казанская	— г. Тетюшахъ, 8 Іюля.
Алексадро-Елисаветинская	— г. Царевококшайскѣ, съ 30 Август Сентября.
Воздвиженская	Въ с. Козловкѣ, 14 Сентября.
Христорозовская	Тетюшскаго уѣзда, въ с. Христорозовскомъ), съ 20 по 25 Сентября.
Казанская	Лаишевскаго уѣзда, въ с. Астраханкѣ по 25 Сентября.
Воздвиженская	Въ г. Ядринѣ, съ 14 Сентября по 1 Ок
Покровская	Козьмодемьянскаго уѣзда, въ с. Покровск 1 по 5 Октября.
Покровская	Въ с. Покровскомъ, Тюлячи тожъ, съ Октября.
Покровская	— пригородѣ Новошешминскѣ, 1 Окта
Никольская 2-я	— Козьмодемьянскѣ, 1—6 Декабря.
Никольская	— Чистополѣ, съ 1 по 16 Декабря.
Богоявленская	— с. Покровск., Тюлячи тожъ, съ 6 по 13

Такимъ образомъ большая часть ярмарокъ бываетъ лѣтомъ передъ Нижегородскою. Кромѣ мѣстныхъ купцовъ, прїѣзжаютъ и нѣкоторые иногородные. Изъ торгующаго сословія на ярмаркахъ бываетъ болѣе всего Татаръ, какъ постоянно занимающихся торговлею, такъ и по временамъ скачующихъ товары партіями для распродажи. Красные товары на ярмаркахъ болѣею частію идутъ по рѣкѣ нижей, чѣмъ та, по которой они продаются въ теченіи года въ постоянныхъ мѣстахъ продажи; расчеты купцовъ при этомъ заключаются или въ томъ, что они наверстываютъ свои выгоды при промѣнѣ; это дѣлается такъ: крестьянки обыкновенно приносятъ разныя холсты, своей работы, и вымѣниваютъ за нихъ ситцы, китайки, платки и проч.; или же купцы рассчитываютъ на скорѣйшее обращеніе оставшихся товаровъ въ деньги, въ которыхъ обыкновенно нуждаются передъ Нижегородскою ярмаркой.

Сельскія и лѣсныя произведенія, необходимыя поселянину, какъ-то: деготь, колеса, кузнечныя издѣлія, земледѣльческія орудія и т. п., всегда бываютъ въ болѣе большихъ количествахъ на сельскихъ ярмаркахъ, чѣмъ на городскихъ; причиною тому затрудненія, представляемыя властями. Случается, что мужичекъ привезетъ свой товаръ, но не сойдется въ секретныхъ условіяхъ, и оттого немедленно везетъ его обратно, а покупатель, особенно нуждающіеся въ товарѣ, сходятся къ нему уже за городскою чертою. Въ оптовой торговлѣ здѣшнія ярмарки не имѣютъ большаго значенія; въ мелочной же все нужное для домашняго обихода поселянинъ легче, дешевле и удобнѣе купить на своемъ или сосѣднемъ базарѣ или, наконецъ, дома, куда привезетъ къ нему все нужное услужливый Татаринъ.

Ярмарки поддерживаются стариной, обычаемъ; существованіе ихъ связано со стеченіемъ народа на престольные праздники. Такъ какъ въ эти дни принято веселиться и гулять, то вотъ на ярмаркѣ и являются балаганы, въ которыхъ паясничаютъ, столики, на которыхъ играютъ въ юлу (азартная игра), въ орлянку; наконецъ, балаганъ питейнаго откупа; все это окончательно поглощаетъ вырученный скудный барышъ поселянина.

БАЗАРЫ.

Гораздо больше значенія въ торговлѣ и больше вліянія на промышленный и экономическій бытъ сельскихъ жителей имѣютъ базары. Кромѣ удовлетворенія насущныхъ потребностей, крестьянинъ здѣсь находятъ постоянный сбытъ своимъ мелкимъ, но разнообразнымъ произведеніямъ, какъ земледѣльческимъ, такъ и ремесленнымъ. На сельскихъ базарахъ преимущественно бываютъ закупы разнаго рода хлѣба, кожъ, сала, шерсти, воску и другихъ сырыхъ произведеній. Небольшія партіи этихъ товаровъ идутъ или прямо на фабрики и заводы, или же сдаются оптовымъ торговцамъ. Распредѣленіе базаровъ по уѣздамъ, пунктамъ и днямъ видны изъ особой таблицы. Тамъ также показаны въ нѣкоторыхъ мѣстахъ сборы за торговля помѣщенія, что указываетъ отчасти и на величину торговыхъ оборотовъ.

ТАБЛИЦА,
показывающая базарные дни въ разныхъ мѣстахъ Казанской
губерніи.

НАЗВАНИЕ УЪЗДОВЪ	Кѣнецъ числа ба- гаровъ.	Воскресенье.	За пошече- ніа торгоу- ющихъ.		Поседающимъ.	За пошече- ніа торгоу- ющихъ.		Вторникъ.
			Серебрянъ.			Серебрянъ.		
			Руб.	Коп.		Руб.	Коп.	
Казанскій	10	Заштатный, г. Арскъ С. Алаты			С. Петреу- лскъ			С. Хотинъ. Д. Большая Коргулак
Давиловскій	7	Г. Давиловъ			С. Рыбная сло- бода			
Царевкоопшайскій	7	Г. Царевкооп- шайскъ С. Сантуры						
Ядринскій	17	С. Травово С. Устьи С. Кошпоу- шахъ С. Шуматахъ	7	45	С. Утча С. М. Яндыбы	64	28½	С. Русо Сорма
Спасскій	7	Г. Спасскъ						С. Натъи
Цивильскій	12	Г. Цивильскъ Д. Табердино	10	30				
Тетюшскій	9	На бол. почт. дор. при по- стономъ Ка- ратунскомъ дворѣ С. Богород- скомъ			Г. Тетюши			С. Шогнут С. Корноу С. Нов. Ш мусахъ
Чебоксарскій	13	Г. Чебоксары С. Сундырь С. Барачево	18	30				Д. Мичал на
Мамадышскій	8	С. Кукморъ			Д. Шикинъ С. Благовъ- щенскомъ Омарки	5	72	
Свияжскій	9	Г. Свияжскъ			С. Подберезье С. Майданъ			
Чистопольскій	14	С. Бутемъ Д. Ермаковой			С. Бород- скомъ			При гор. (р) рошенинъ С. Малый С. Вышне полянъ С. Еласахъ
Бозьмодемьянскій	7	С. Повров- ское Пихтудино			С. М. Сун- дырь			

	За помеще- нія торго- вцѣхъ.		Четвергъ.	За помеще- нія торго- вцѣхъ.		Пятница.	За помеще- нія торго- вцѣхъ.		Суббота.	За помеще- нія торго- вцѣхъ.	
	Серебромъ.			Серебромъ.			Серебромъ.			Серебромъ.	
	Руб.	Коп.		Руб.	Коп.		Руб.	Коп.		Руб.	Коп.
всѣхъ ..	52	66	Д. Вольцова Ашптъ						Д. Вольшой- Атнѣ	141	..
всѣхъ ..			С. Паратахъ						С. Астраханка		
всѣхъ ..			С. Тюлячи			С. Алексѣевоое			С. Шумково		
всѣхъ ..			С. Арно			Г. Царевоком- пайскъ			Д. Большая Амашева, въ зимнее время		
всѣхъ ..	15	..	С. Оточево			С. Четаевское	4	30	Г. Ядринъ		
всѣхъ ..	7	63	С. Норуоово	170	..	Д. Амшахъ	12	80	С. Выла	15	84
всѣхъ ..			Д. Кумаргахъ								
всѣхъ ..			С. Пичасахъ			Д. базарной Юр- инскъ			С. Гусихъ		
всѣхъ ..						Д. Сялковъ					
всѣхъ ..	61	68	С. Ковали	38	90	С. Шикаванъ	60		С. Чураши	17	10
всѣхъ ..						Д. Корзинъ	7		С. Первогата- мшповъ	13	13
всѣхъ ..						Д. Андреевскъ	13				
всѣхъ ..	3	20				Д. Дмитріевскъ			Д. Малая Яль- чики	60	..
всѣхъ ..						С. Ямбухтинъ					
всѣхъ ..			Рышкы			Г. Чебоксары			Слободѣ Бѣ- ловодской (по зимамъ)	13	..
всѣхъ ..	5					Слобод. Исмени	8				
всѣхъ ..						С. Помары					
всѣхъ ..						Слоб. Вороновъ	1	55			
всѣхъ ..	13	50	Г. Мамадышъ			Д. Маметева пустошь			Д. Новой Го- ловинной		
всѣхъ ..						Т. верхинны сабы			С. Тавели		
всѣхъ ..	30	65	С. Багаево	28	35	С. Туринское			С. Теньки		
всѣхъ ..						С. Кильдеево	5	80	С. Вязовы		
всѣхъ ..			Слоб. Петров- ская			Пр. Новошеш- минскъ			Д. стар. Ти- мошкиной		
всѣхъ ..			Пригор. Бм- ларовъ			С. Аксубаевъ			Слоб. Черему- ховой		
всѣхъ ..			С. Сѣделкинскъ								
всѣхъ ..			Въ выселкѣ В. Сундара			На полѣ въ дачѣ Д. Хорякосоной			С. Пшакъ		
всѣхъ ..						Въ Троицкомъ посадѣ					

Каждый базаръ носитъ на себѣ характеръ той мѣстности, среди которой онъ учрежденъ. Базары сѣверныхъ уѣздовъ изобилуютъ лѣсными издѣліями, южные—хлѣбомъ, кожами; базары селеній, близкихъ къ рѣкамъ, рыбою и т. д. Племенное различіе кладетъ также свой отпечатокъ на эти торжища: красныхъ товаровъ, разныхъ не необходимыхъ мелочей, разныхъ сластей, словомъ все, что составляетъ роскошь въ современномъ быту поселанина, всего больше въ татарской сторонѣ.

Въ селеніяхъ, гдѣ бываютъ большіе базары, устроены постоянные базарные ряды, т. е. лавочки или прилавки, сдѣланные на живую руку изъ досокъ или плетня; тутъ торгуютъ большею частію краснымъ товаромъ или мелочами; хлѣбъ лежитъ въ возахъ, которые устанавливаются рядами, разнаго рода крестьянскія произведенія раскладываются на войлокахъ и кожахъ. Въ хлѣбородныхъ уѣздахъ Чистопольскомъ, Спаскомъ, Лаишевскомъ и Мамадышскомъ на базарахъ скупается хлѣбъ небольшими партіями. Тотчасъ же по уборкѣ его съ полей, на базарахъ являются прикащики и берутъ хлѣбъ на наличныя деньги. Не рѣдко бываетъ, что поселанамъ даютъ деньги впередъ и они выплачиваютъ долгъ хлѣбомъ, который привозятъ на пристани уже по первому зимнему пути. Хлѣбъ осенней покупки обыкновенно бываетъ сыромолотный. Крестьяне сбываютъ его по нуждѣ, для уплаты податей, и обыкновенно по низкой цѣнѣ.

По хлѣбной торговлѣ особенно замѣчательны чистопольскіе базары. Нѣкоторые изъ оптовыхъ торговцевъ г. Чистополя имѣютъ значительныя сношенія и своихъ агентовъ въ гг. Рыбинскѣ и С.-Петербургѣ; въ своемъ городѣ они сами устанавливаютъ цѣны. На базарѣ не увидишь ни одного воза: весь привозимый хлѣбъ еще за чертой города встрѣчаютъ мальчики Татарчата, которые заываютъ крестьянъ прямо на дворы къ купцамъ. Уже у себя дома начинаютъ покупатели торговаться; къ дѣлу обыкновенно приступаютъ, поднося стаканчикъ вина; такимъ же образомъ и заканчивается сдѣлка. Сверхъ угощенія, Мордва и Чуваши любятъ получать деньги непременно мелкою и свѣтлою монетою. Дальніе поселане въ короткіе, зимніе дни не пускаются въ обратный путь, а остаются ночевать у того же хозяина, которому они продали свой хлѣбъ. Хозяинъ

обязанъ накормить продавца и лошадь. Разумѣется, всѣ расходы по гостепрѣимству входятъ въ покупную цѣну.

По хлѣбной торговлѣ, кромѣ Чистопольскихъ и Казанскихъ, замѣчательны слѣдующіе базары: въ *Теклягахъ*, *Алексеевскомъ*, *Рыбной слободѣ*, *Астраханкѣ*, *Кодряковкѣ* и *Шумковѣ*.

Въ нѣкоторыхъ внутреннихъ уѣздахъ, какъ напримѣръ Цивильскомъ, крестьяне сбываютъ свой хлѣбъ перекупщикамъ на базарахъ въ слѣдующихъ мѣстахъ: *Чуракахъ*, *Шихазахъ*, *Можаркахъ*, *Коваляхъ*, *Коразинкѣ*, *Андреевскомъ* и другихъ.

На большихъ базарахъ въ нѣкоторыхъ селеніяхъ бываетъ еще подторжье т. е. торгъ на каунѣ базарнаго дня. Количество и родъ произведеній, появляющихся на базарахъ, измѣняются смотря по времени года. Общую всегдашнюю принадлежность базара составляютъ: 1) лавки съ красными и мелочными товарами: на хорошихъ базарахъ бываетъ такихъ лавочекъ до 70; краснымъ товаромъ торгуютъ Русскіе или Татары, а мелочами исключительно почти Татары;—2) пряники, фрукты, орѣхи, перецъ и тому подобныя съѣстные припасы; 3) деревянная, глиняная посуда, плотничные и чеботарные инструменты, земледѣльческія орудія, кузнечныя издѣлія, обувь и проч.

Самые богатые и многолюдные бываютъ передъ праздниками Рождества Христова, масляницей и нѣкоторыми другими мѣстными праздниками, когда стекается въ одно селеніе тысячъ по пяти народу; затѣмъ по величинѣ слѣдуютъ осенніе и зимніе базары, наконецъ весенніе; самые бѣдныя бываютъ лѣтніе. Осенью и зимою въ продажѣ являются медь, масло, сало, звѣриныя шкуры, разнаго рода рыба, значительное количество мяса; хлѣба и сырыхъ кожъ. Въ Казань, на воскресные базары, привозятъ иногда до 1,500 сырыхъ кожъ. Кромѣ того, сырыя кожи составляютъ главный предметъ продажи въ слѣдующихъ базарныхъ татарскихъ селеніяхъ: въ заштатномъ городѣ *Арскѣ*, *Атнѣ*, *Кукморѣ*, *Ашитѣ*, *Тюлягахъ* и др. Послѣ февраля, а мѣстами и прежде, привозъ означенныхъ предметовъ мало по малу уменьшается, и наконецъ, многіе вовсе исчезаютъ, но вмѣсто ихъ весною и лѣтомъ появляются новыя товары какъ то: деготь, смола, корье, ободья, колеса, лошадиные хвосты, грива, щетина, свѣжая рыба, иностранныя косы, которыхъ въ одномъ Чистопольскомъ уѣздѣ продается въ годъ до

12,000 штукъ и почти половина этого количества скупается внѣ предѣловъ губерніи Чистопольскими кулаками-торговцами.

Есть селенія, въ которыхъ нѣтъ ни базаровъ, ни ярмарокъ, но въ которыхъ находится торгующій народъ, преимущественно Татары. Они имѣютъ склады товаровъ, скупаемыхъ ими въ разныхъ мѣстахъ; товары эти сдаются или въ Казани, или на мѣстѣ — оптовымъ покупателямъ; такъ, напримѣръ, въ Лайшевскомъ уѣздѣ въ сс. Мысахъ, Рождественскомъ, Карадуляхъ, есть постоянные склады сырыхъ кожъ, скупаемыхъ жителями въ Мензелинскомъ, Белебѣевскомъ и Чистопольскомъ уѣздахъ. Эти торговцы, такъ называемые сырейщики, собирая товаръ по мелочамъ, и пользуясь обстоятельствами, покупаютъ его по самымъ низкимъ цѣнамъ, а потомъ сбываютъ изъ своихъ складовъ заводчикамъ. Сырыя кожи, кромѣ внутренняго потребленія, идутъ въ Нижегородскую губернію въ с. Катунки и даже въ С.-Петербургъ. Въ торговой дѣятельности принимаютъ большое участіе торгаши, называемые *пулалани* или *прасалани*: они большею частію изъ Татаръ. Ни одинъ замѣчательный базаръ, ни одинъ торжекъ не обходится безъ нихъ; они развозятъ по селеніямъ товары, скупаютъ партіи другихъ, тутъ же перепроданныхъ; торгуютъ кожей, шкурами, медомъ, шерстью, пухомъ, щетиной, холстомъ, лошадины, дегтемъ, смолою, корьемъ, саломъ, шадрикомъ и проч. Сотни тысячъ пудовъ разнаго товара проходятъ въ теченіи года черезъ руки кулака, у котораго въ карманѣ не всегда найдется сто или двѣсти рублей. Эта огромная торговля живетъ не капиталомъ, а быстротой оборота; прасаль иногда продаетъ товаръ съ убыткомъ, лишь бы скорѣе взять деньги и пустить ихъ на новое предпріятіе.

Мелогнал торговля. Почти въ каждомъ селеніи, особенно удаленномъ отъ города или базара, есть два, три крестьянина, которые перекупаютъ на базарахъ для мелочной продажи соль, свѣчи, рыбу, деготь, лапти, лыко, и т. п.; оборотный капиталъ такого торгаша рѣдко бываетъ больше 20-ти руб. сер. Во время полевыхъ работъ эта торговля совершенно оставляется, такъ что она производится не болѣе 5-ти зимнихъ мѣсяцевъ въ году. Прибыльнѣе другихъ — перепродажа лошадей. Этимъ занимаются исключительно почти Татары, и только въ предѣлахъ губерніи; за то они занимаются продажей и куплею почти круглый годъ.

Закупая лошадей въ разныхъ мѣстахъ (преимущественно въ с. Тюлячахъ, (Лашневскаго уѣзда), они разводятъ ихъ по селамъ, базарамъ, ярмаркамъ и даже являютя въ Казани; иные начинаютъ эту торговлю съ какими-нибудь 30 руб., но оборачивая часто этотъ капиталъ и всякій разъ съ 15% барыша, получаютъ порядочный чистый доходъ.

ПОСТОЯННАЯ ПРОДАЖА ТОВАРОВЪ ВЪ ТОРГОВЫХЪ ПОМѢЩЕНІЯХЪ.

Постоянная продажа производится въ магазинахъ, лавкахъ, балаганахъ лабазахъ, столахъ, палаткахъ и проч. Общее число постоянныхъ торговыхъ помѣщеній въ губерніи 2,356; изъ нихъ каменныхъ — 739 и всѣ почти въ Казани (696); изъ общаго числа лавокъ на Казань приходится почти половина — 1,131; изъ остальныхъ 328 на уѣздные города, — среднимъ числомъ по 30 на каждый; затѣмъ прочія находятся въ посадахъ, селахъ и деревняхъ. На каждое поселенное мѣсто приходится по 0,9, а считая только села и посады—по 2. Наибольшее число лавокъ находится въ тѣхъ уѣздахъ, гдѣ больше Татаръ, т. е. въ Казанскомъ, Мамадышскомъ, Лашневскомъ, Чистопольскомъ и Тетюшскомъ.

Въ Казани, кромѣ гостиного двора съ 222 лавками, есть лавки, принадлежащія частнымъ лицамъ. Однѣ изъ нихъ составляютъ собою отдѣльные корпуса, другія устроены въ нижнихъ и подвальныхъ этажахъ; такихъ всего считается до 500; кромѣ того, 6 корпусовъ частныхъ лабазовъ и анбаровъ. По роду товаровъ казанскія лавки раздѣляются такимъ образомъ:

Предметы торговли (*).	Число лавокъ, въ которыхъ провъз. торгъ.	Приблизительный годовоі оборотъ по внутреннему потребленію.
Хлѣбныхъ	88	} 248,000 руб. сер.
Въ томъ числѣ съ крупичатоі мукой.	27	
Фруктовыхъ и овощныхъ	7 подвал. 71	}
Чайныхъ	27	
Табачныхъ	20	35,000 — —
Мясныхъ	20 5 стол.	} 70,000 — —

(*). Свѣдѣнія эти получены изъ Думы и изъ инвентарнаго описанія Казани.

Медовыхъ	6		10,000 руб. сер.		
Рыбныхъ	16		100,000 — —		
Соляныхъ	6		20,000 — —		
Булочныхъ	30	}	150,000 — —		
Хлѣбныхъ					
Съ разными съѣстными припасами	60		35,000 — —		
Питейныхъ домовъ	37	66	{	300,000 — —	
Штофныхъ лавокъ	21				
Водочныхъ магазиновъ	7				200,000 (пива)
Ведерной продажи	1				
Ренсковыхъ погребовъ	12		200,000 — —		
Москательныхъ	24		300,000 — —		
Съ мѣстными травами	12		2,000 — —		
Аптекъ для общей продажи	5		30,000 — —		
Мѣдной и желѣзной посуды	4		40,000 — —		
Деревянной посуды	4		4,000 — —		
Глиняной —	10		5,000 — —		
Фарфоровой и хрустальной посуды.	4		15,000 — —		
Съ шелковыми, бумажными, шер-					
стяными матеріями и полотномъ,					
въ томъ числѣ суконныхъ (9).	69		750,000 — —		
Войлочныхъ	8		6,000 — —		
Пушнаго товару	13		90,000 — —		
Кожевенныхъ и сафьянныхъ	17		250,000 — —		
Башмачныхъ и сапожныхъ	9		50,000 — —		
Татарскихъ ичегъ	5		25,000 — —		
Рукавичнаго товару	2		3,000 — —		
Игольнаго товару	3		7,000 — —		
Разной одежды (въ томъ числѣ)	37	}	80,000 — —		
модныхъ магазиновъ					
Мочальныхъ и рогожныхъ	20		60,000 — —		
Желѣзныхъ	24		140,000 — —		
Сальныхъ и мыльныхъ	20		50,000 — —		
Восковыхъ	9		60,000 — —		

Мебельныхъ	5	8,000 руб. сер.
Каретныхъ и телѣжныхъ	20	60,000 — —
Шорныхъ	3	9,000 — —
Збруи и дегтю	27	50,000 — —
Сѣна и овса	27	27,000 — —
Галантерейныхъ	20	200,000 — —
Писчей бумаги	4	22,000 — —
Книжныхъ	3	13,000 — —
Часовыхъ магазиновъ	4	10,000 — —
Хирургическихъ и оптическихъ	2	2,000 — —
Итого		4,096,000 — —
Крестьянскихъ постоянныхъ дворовъ	55	10,000 — —
Трактировъ	}	250,000 — —
Гостиницъ		
Рестораций		
А всего		4,356,000 — —

Общій торговый оборотъ по внутреннему потребленію простирается отъ 4½ до 5,000,000 руб. серебромъ.

Изъ числа всѣхъ этихъ торговопромышленныхъ заведеній 40% принадлежатъ купцамъ, 55% мѣщанамъ и только остальные 5% крестьянамъ. Къ 1-му Января 1858 года считалось купцовъ и мѣщанъ 10,154 человека мужескаго пола; это число составляетъ слишкомъ 40% постоянныхъ жителей мужескаго пола города Казани. Общее же число жителей простиралось въ 1857 году до 60,000; слѣдовательно, на каждое торговое заведеніе приходилось слишкомъ 60 человекъ. Изъ нихъ по сословіямъ купцовъ, мѣщанъ и цеховыхъ по 27 человекъ.

Крестьянъ	— 12	— —
Остальныхъ сословій	— 23	— —

Изъ этого видно значительное преобладаніе торгово-промышленнаго класса между жителями Казани, а также ясень и характеръ мѣстной дѣятельности.

Торговая дѣятельность здѣсь въ самомъ дѣлѣ бросается въ глаза, и это относится преимущественно къ мелочной торговлѣ: на всѣхъ мѣстахъ, гдѣ только можетъ быть публичное сборище, гдѣ есть большой проѣздъ, на всѣхъ перекресткахъ большихъ трактовыхъ улицъ, на дамбѣ, непрерывно пріютится или столикъ или крошечная лавочка въ заборѣ, гдѣ продаются съѣстные припасы, преимущественно Русскими, а разный мелочной товаръ непрерывно Татарами, большею частію мальчиками. Разумѣется, подобное направленіе торговой дѣятельности, при незначительной величинѣ города невыгодно для потребителей, которые должны содержать огромную толпу разнощиковъ, лавочниковъ и т. п. народа, занимающагося перепродажею.

Постоянная разнычая и мелочная торговля въ другихъ пунктахъ—въ уѣздныхъ городахъ, посадахъ и селахъ весьма мало развита. Въ городахъ она поддерживается почти исключительно чиновничьимъ классомъ и купечествомъ. Потребности тѣхъ и другихъ одинаково невелики и притомъ удовлетворяются легко покупками въ Казани, гдѣ и выборъ товаровъ лучше и цѣны ниже.

Что касается до сельскаго народонаселенія, то болѣе другихъ оживляютъ торговлю Татары: въ нихъ есть стремленіе къ роскоши, а зажиточные изъ нихъ имѣютъ потребности и привычки болѣе разнообразныя и изысканныя, чѣмъ Русскіе, а тѣмъ болѣе Черемисы, Чуваши и проч.

Между уѣздными городами первое мѣсто по постоянной продажѣ занимаетъ Чистополь. Въ немъ считается слишкомъ 200 человекъ, занимающихся постоянною торговлею, кромѣ оптовыхъ торговцевъ. Въ прочихъ городахъ постоянная торговля совершенно незначительна. Предметы продажи слѣдующіе: красный товаръ, шерстяныя, шелковыя, бумажныя издѣлія, галантерейный товаръ, чай, сахаръ и т. п. вещи. Всѣ эти товары забираются въ Казани на мѣстѣ, или отъ казанскихъ купцовъ, а также иногородныхъ пріѣзжающихъ, на мѣстныя ярмарки: въ Тетюши и Чистополь—изъ Симбирска, въ Мамадышѣ—изъ Елабуги; торговля послѣдняго города весьма небольшая по внутреннему потребленію, много поддерживается сосѣдними Вятскими жителями. Кромѣ г. Казани, товары расходящіеся въ уѣздныхъ городахъ, какъ-то: мануфактурныя издѣлія, покупаются на ярмаркѣ въ Нижнемъ-Новгородѣ. Товары эти тамъ берутъ хотя и не

въ большомъ количествѣ, но на наличныя деньги и потому по недорогой цѣнѣ. Вслѣдствіе небольшого спроса, купцы здѣшніе боятся брать значительныя партіи, а въ случаѣ надобности всегда имѣютъ возможность пополнять свои лавки изъ Казани, гдѣ забираютъ большею частію въ кредитъ на 6 мѣсяцевъ; такимъ-же образомъ закупаются для уѣздныхъ городовъ чай, сахаръ, кофе, москательный, галантерейный и другіе т. п. товары; изъ нихъ большая часть забирается исключительно въ г. Казани. Крестьянскій товаръ, какъ-то: сапоги, рукавицы, лапти, шапки, шляпы, низкихъ сортовъ ситцы, кушаки, хомуты, смола, табакъ, лямки, веревки, овощи и съѣстные припасы не вездѣ продаются во всякое время; въ Чистополѣ, Мамадышѣ, Чебоксарахъ, Козьмодемьянскѣ для этихъ товаровъ есть лавки; въ другихъ же мѣстахъ привозятся только въ базарные дни. Въ Чистополѣ годовою оборотъ по предметамъ перваго разряда простирается до 60,000 руб. сереб. въ годъ, а по крестьянскимъ товарамъ до 20,000; въ остальныхъ городахъ внутренній сбытъ и мелочную продажу можно приблизительно положить среднимъ числомъ отъ 20,000 до 25,000 руб. сер. въ годъ. Сюда не принадлежатъ, однакожъ, самые маленькіе города, какъ-то: Спасскъ, Царевококшайскъ, Ядринъ, гдѣ въ мѣстной торговлѣ обращается не болѣе половины вышеозначенной суммы т. е. 10—12,000 руб. сер. въ годъ.

Число лавокъ въ уѣздныхъ городахъ, съ означеніемъ рода товаровъ продаваемыхъ въ нихъ, показываетъ слѣдующая таблица:

Въ Спасскѣ:	Фруктовыхъ и галантерейныхъ	2.
	Мелочныхъ	3.
— Чебоксарахъ:	Краснаго товару	6.
	Желѣзныхъ	3.
	Фруктовыхъ	5.
	Москательныхъ	14.
— Цивильскѣ:	Краснаго товару	3.
	Фруктовыхъ	3.
	Мелочныхъ	1.
	Сапожныхъ	1.

Въ Лаишевѣ:	Краснаго товару	7.
	Желѣзныхъ	3.
	Фруктовыхъ	5.
	Мелочныхъ	7.
	Съѣстныхъ припасовъ	15.
— Тетюшахъ:	Краснаго товару	5.
	Фруктовыхъ	5.
	Съ мелочными припасами	8.
	Съ желѣзными	2.
— Царевококшайскѣ:	Краснаго и галантерейнаго товару . . .	3.
	Съ разными мелочами и съѣстными припас.	19.
— Козьмодемьянскѣ:	Краснаго товару	4.
	Желѣзныхъ	4.
	Съѣстныхъ припасовъ	29.
	Мелочныхъ	2.
	Москательныхъ	2.
— Ядринѣ:	Мелочныхъ	3.
— Мамадышѣ:	Краснаго товару	10.
	Желѣзныхъ	2.
	Мелочныхъ	8.
— Чистополѣ:	Краснаго товару	20.
	Желѣзныхъ	12.
	Мелочныхъ	56.
Итого		269.

ЧАСТНОЕ ОБОЗРѢНІЕ ГЛАВНЫХЪ ПРЕДМЕТОВЪ ТОРГОВЛИ.

Большая часть всѣхъ предметовъ, обращающихся въ здѣшней торговлѣ, сосредоточиваются въ г. Казани; исключеніе составляетъ разнаго рода хлѣбъ, который и кромѣ Казани имѣетъ важные рынки; потомъ лѣсные произведенія отправляются также въ значительномъ количествѣ и съ другихъ пристаней, наконецъ, желѣзо, привозится въ Лаишевѣ. Всѣ же остальные затѣмъ предметы торговли расходятся изъ Казани. Поэтому частное обозрѣніе ихъ будетъ служить вмѣстѣ съ тѣмъ изслѣдованіемъ торговли города Казани.

Хлѣбная торговля.

Движеніе хлѣбной торговли направлено по рѣкамъ: Волгѣ, Камѣ и важнѣйшимъ ихъ притокамъ; поэтому на главныхъ рѣкахъ установились пристани, сдѣлавшіяся центрами всѣхъ сдѣлокъ по хлѣбной торговлѣ. Въ теченіи послѣдняго 10-ти-лѣтія, за предѣлы Казанской губерніи хлѣба выпущено болѣе чѣмъ изъ 43-хъ пунктовъ, лежащихъ на Волгѣ или на ея притокахъ. Но отправка хлѣба съ этихъ пунктовъ, не вездѣ одинаково постоянна; на второстепенныхъ пристаняхъ хлѣбъ грузится не каждый годъ, а иногда очень рѣдко; съ Вязовской пристани, напримѣръ, разъ въ теченіе 13-ти лѣтъ, съ Красновидовой — 2 раза; наконецъ, есть пристани, которыя потому только носятъ это названіе, что близъ нихъ стоятъ пустые пароходы и суда, грузящіяся весною на другихъ значительныхъ пристаняхъ или лѣтомъ по спаденіи водъ, когда тяжелыя низовыя суда не въ состояніи бываютъ продолжать свой путь.

Главные роды вывозимаго хлѣба суть: ржаная мука и овесъ; прочіе хлѣба поступаютъ въ торговлю сравнительно въ незначительномъ количествѣ.

Хлѣбъ, отправляемый съ казанскихъ пристаней, не весь, впрочемъ, производится этой губерніей: онъ свозится также и изъ ближайшихъ соседнихъ мѣстъ Симбирской, Оренбургской и преимущественно Вятской губерній, а пшеница изъ Саратовской и Самарской губерній. Изъ Вятской привозится хлѣбъ въ Мамадышъ, Маринскій посадъ (Сундырь) и даже въ Казань; изъ Мензелинскаго уѣзда на Сокольскую пристань и проч. Съ другой стороны, и Казанская губернія изъ нѣкоторыхъ мѣстъ сбываетъ свой хлѣбъ на нижегородскія пристани; такъ изъ западной части Ядринскаго и южной Козьмодемьянскаго уѣздовъ — хлѣбъ идетъ на нижегородскіе базары, въ села Воротынецъ и Лысково; часть Спасскаго уѣзда сбываетъ на Майнинскую пристань, Самарской губерніи; но вообще количество хлѣба, вывозимое изъ Казанской губерніи, далеко меньше привозимаго сюда изъ Вятской, Самарской и Оренбургской.

Хлѣбъ казанскихъ пристаней обыкновенно идетъ вверхъ или внизъ по Волгѣ и рѣдко на пристани р. Оки. Самая дальняя отправка вверхъ — до Рыбинска, а внизъ — до Астрахани. Внизъ идетъ большею частию казенный хлѣбъ, для Кавказскихъ войскъ, а вверхъ преимущественно

въ Рыбинскъ всѣ частные грузы, такъ что здѣшняя хлѣбная торговля основывается главнѣйше на требованіяхъ возникающихъ въ Рыбинскѣ.

Ежегодная отправка съ главнѣйшихъ волжскихъ и камскихъ пристаней въ послѣдніе годы приблизительно была слѣдующая (*):

Ржаной муки . . .	до 1,200,000 четв.
Овса	— 670,000.
Крупы гречневой . —	160,000.
Пшеницы	— 100,000.
Гороху	— 40,000.
Льнянаго сѣмени . —	25,000.
Коноплянаго — . —	25,000.
Ржи	— 20,000.
Ячменя	— 15,000.
Пшеничной муки . —	165,000.

Итого 2,420,000.

Изъ этого числа по крайней мѣрѣ 600,000 четв. приходится на Казань, а 1,000,000 на камскія и вятскую пристань, и не менѣе $\frac{1}{3}$ этого послѣдняго количества на Чистополь. Кромѣ Чистополя и Казани, по количеству отправки хлѣба замѣчательны слѣдующіе пункты: Чебоксары, Спасскъ, Тетюши, Мамадышъ, Козьмодемьянскъ и Маріинскій посадъ (Сундырь).

Покупка ржи и овса, главныхъ хлѣбовъ здѣшняго края, производится оптовыми торговцами по мелочи у поселянъ и болѣе значительными партіями отъ помѣщиковъ Казанской и смежныхъ губерній. Закупка производится двояко: по цѣнамъ базарнымъ или по цѣнамъ устанавливающимся при нагрузкѣ хлѣба весною. Послѣднія условія дѣлаются только съ помѣщиками и притомъ не часто.

Купцовъ, имѣющихъ непосредственное сношеніе по хлѣбной торговлѣ съ Рыбинскомъ и Петербургомъ, очень немного, такъ что хлѣбная торговля находится въ рукахъ иногородныхъ купцовъ, избравшихъ Казань центромъ своихъ операцій. Они сюда съѣзжаются зимою и забираютъ

(*) Дѣльныя вѣсты изъ Записк. Казанск. Эконом. Общества 1856, книг. 9 и 10, и 1857, книг. 1; изъ инвентарныхъ описаній городовъ и личнаго изслѣдованія на важнѣйшихъ пристаняхъ.

рожь, муку, овесъ, крупу и проч. Закупка эта производится изъ первыхъ рукъ у помѣщиковъ и у поселянъ, чрезъ комисіонеровъ и прикащиковъ, которые часто выбираются изъ мѣстныхъ жителей; кромѣ того, изъ вторыхъ рукъ, отъ купцовъ и другихъ лицъ, собирающихъ болѣе или менѣе значительныя партіи хлѣба изъ разныхъ мѣстъ. Кромѣ купцовъ, зимою въ Казань пріѣзжаютъ комисіонеры Военнаго Министерства для заготовки хлѣба въ казну. Съ пріѣздомъ этихъ послѣднихъ, окончательно устанавливаются рыночныя зимнія цѣны. Капиталъ въ хлѣбной операціи обращается годъ и полтора, рѣдко менѣе года, и въ самомъ дѣлѣ: съ октября или даже сентября, идетъ закупка хлѣба; въ апрѣль его нагружаютъ, а въ августъ онъ приходитъ въ Рыбинскъ. Случается, что на рыбивской биржѣ цѣны несходны, и это бываетъ нерѣдко, особенно при отправкѣ на пароходахъ, вслѣдствіе большей стоимости перевозки (*); тогда приходится продавать хлѣбъ съ убыткомъ или складывать и выжидать цѣнъ, а между тѣмъ мука здѣшняя большею частію такого качества, что долго лежать не можетъ, потому что зерновой хлѣбъ дурно сушится и отвѣивается, да притомъ дурно мелется.

Устанавливаніе цѣнъ на хлѣбъ зависитъ отъ многихъ обстоятельствъ: отъ урожая, цѣнъ на главныхъ верховыхъ рынкахъ, окрестнаго урожая этихъ мѣстъ, заграничнаго запроса и проч. Изъ второстепенныхъ условий, имѣетъ вліяніе состояніе дорогъ во время своза къ пристанямъ, какъ напримѣръ, оттепели въ зиму 1856 г., и проч.

Послѣ ржаной муки и овса, главныхъ здѣшнихъ хлѣбовъ, первое мѣсто занимаетъ пшеница.

Она двухъ родовъ: туземная и привозная, изъ низовыхъ губерній. За мѣстнымъ потребленіемъ, первая идетъ преимущественно съ чистопольской пристани въ С.-Петербургъ и за границу — въ Германію. Изъ Самары и с. Балакова (на Волгѣ, Самарской губ.) привозится въ зернѣ, преимущественно пароходами, пшеница - бѣлотурка, ежегодно въ количествѣ доходящемъ до 300,000 четверт., и большая часть ея перемалы-

(*) Такъ хлѣбъ, отправленный въ 1858 г. изъ Чистополя на пароходахъ, обошелся съ доставкою 3 руб. 70 коп. четв. 9-ти-пуд. вѣса, а между тѣмъ цѣны въ Рыбинскѣ въ это время, т. е. въ Іюль, были не выше 3 руб. 65 коп.; отправка же на конводныхъ машинахъ изъ того же пункта обошлась дешевле на 40 коп. съ четверти.

ваются на крупчаткахъ, паходящихся въ Казани или близь нея (*). Въ Казани выдѣлывается до 350,000 мѣшковъ муки; изъ этого числа 150,000 отправляется въ Рыбинскъ и С.-Петербургъ; остальное же количество расходуется въ Казанской и другихъ смежныхъ губерніяхъ. Въ послѣднее время усилилась отправка пшеницы въ С.-Петербургъ, какъ зерномъ, такъ и мукою, по за то Пермская губернія и частію Сибирь, продовольствовавшіяся въ прежнее время почти исключительно казанскою крупчаткою мукою, въ настоящее время требуютъ ее гораздо менѣе.

Цѣна 5-ти пуд. мѣшка пшеничной муки:

1-го сорта въ Казани до	7-ми руб. сер.
2-го — — — — —	5-ти — —
3-го — — — — —	4-хъ — —

* В концѣ 1860 года въ с. Морквашахъ (на Волгѣ, 20 версть отъ Казани) выстроена мельница о 12-ти поставахъ для крупчатки.

Цѣны прочаго рода хлѣба на главныхъ двухъ хлѣбныхъ рынкахъ губерніи слѣдующія:

	1841	1842	1843	1844	1845	1846	1847	1848	1849	1850	1851	1852	1853	1854	1855	1856	1857	1858	Сред.
ВЪ КАЗАНИ (*):																			
За муку ржи	14½	25½	24½	15½	21½	23½	26½	34½	21	25	25	25	33	36	К. 25
— — — пшеницы	45	36½	24½	20	25½	24½	24½	38½	28½	41½	52½	65	60	39	Р. К. 39
— — — ячменя	31½	20	15	12½	19½	18½	15½	20	18	25	19
Четверть овса	Р. К. 1 20	Р. К. 1 11	Р. К. 1 9	Р. К. 1 17	Р. К. 1 60	Р. К. 1 61	Р. К. 1 29	Р. К. 1 66	Р. К. 1 28	Р. К. 1 48	Р. К. 1 53½	Р. К. 1 20	Р. К. 1 41½	Р. К. 1 60	Р. К. 2	Р. К. 2 50	Р. К. 2 50	Р. К. 2 35	Р. К. 1 45
ВЪ ЧИСТОПОЛЕ (*)																			
Четверть ржаной муки	1 28½	2 54½	2 25½	2 32½	2 86½	1 80	2 —	2 10	2 25	2 95	2 97	2 37
— — — греч. крупы	2 45	2 25	2 64	4 80	..	3 60	4 10	3 55½
— — — ячменя	5 30	4 20	..	4 75

(*) Въ прошломъ столѣтїи были въ Казани на хлѣбъ такіа цѣны: въ 1760 году четверть ржаной муки стоила 60 коп. а, овса 18 коп. Въ 1774 году, вслѣдствіе неурожа и безпорядковъ, произведенныхъ Пугачевымъ, цѣны поднялись непомерно. Многие пользуются обманомъ замѣшательствомъ, назначая цѣны недоступныя для бѣдныхъ. Вслѣдствіе чего Генералъ-Губернаторъ Графъ П. Панинъ объявилъ казнить Казанской, Оренбургской и Нижегородской губерній утверждена имъ наивысшія цѣны:

Четверть ржаной муки 2 руб. 50 коп., а на львовъ берегу Волги 1 руб. 80 коп.

----- оса 1 — 10 ----- 80 -----

(**) Изъ торговыхъ книгъ купца Остолоповскаго.

вается на крупчаткахъ, паходящихся въ Казани или близь нея (*). Въ Казани выдѣлывается до 350,000 мѣшковъ муки; изъ этого числа 150,000 отправляется въ Рыбинскъ и С.-Петербургъ; остальное же количество расходуется въ Казанской и другихъ смежныхъ губерніяхъ. Въ послѣднее время усилилась отправка пшеницы въ С.-Петербургъ, какъ зерномъ, такъ и мукою, но за то Пермская губернія и частію Сибирь, продовольствовавшіяся въ прежнее время почти исключительно казанскою крупчаткою мукою, въ настоящее время требуютъ ее гораздо меньше.

Цѣна 5-ти пуд. мѣшка пшеничной муки:

1-го сорта въ Казани до	7-ми руб. сер.
2-го — — — — —	5-ти — —
3-го — — — — —	4-хъ — —

(*) Въ концѣ 1860 года въ с. Морквашахъ (на Волгѣ, 20 версть отъ Казани) выстроена паровая мельница о 12-ти поставахъ для крупчатки.

Цѣны прочаго рода хлѣба на главныхъ двухъ хлѣбныхъ рынкахъ губерніи слѣдующія:

	1841	1842	1843	1844	1845	1846	1847	1848	1849	1850	1851	1852	1853	1854	1855	1856	1857	1858	Сред.
ВЪ КАНАИ (*):																			
За муку ржан.	14½	25½	24½	18½	21½	28½	28½	21	25	25	25	25	35	36	К. 25
— — — пшеничн.	45	56½	24½	20	28½	28½	28½	28½	41½	41½	52½	65	60	65	60	59
— — — ячменн.	31½	20	15	12½	18½	18½	18½	20	18	25	19
Четверть овса.	Р. К. 1 20	Р. К. 1 11	Р. К. 1 9	Р. К. 1 17	Р. К. 1 60	Р. К. 1 61	Р. К. 1 29	Р. К. 1 56	Р. К. 1 28	Р. К. 1 48	Р. К. 1 53½	Р. К. 1 20	Р. К. 1 41	Р. К. 1 60	Р. К. 2 50	Р. К. 2 50	Р. К. 2 50	Р. К. 2 55	Р. К. 1 45
ВЪ ЧИСТОПОЛЬ (**):																			
Четверть ржаной муки	1 28½	1 28½	..	2 25½	2 25½	2 52½	2 56½	1 80	2 —	2 10	2 25	2 95	2 97	2 57
— — — греч.	2 45	2 25	2 64	4 80	..	3 60	4 10	3 55½
— — — ярушн.	5 30	4 20	..	4 75
— — — ядрищн.

(*) Въ прошломъ столѣтіи были въ Казани на хлѣбъ таія цѣны: въ 1760 году четверть ржаной муки стоила 60 коп. а, овса 18 коп. Въ 1774 году, вслѣдствіе неурожаа и безурядковъ, произведенныхъ Пугачевымъ, цѣны поднялись непомятно. Многие пользуются обиходъ заглавительствомъ, назначая цѣны недоступныя для бѣдныхъ. Вслѣдствіе чего Генералъ-Губернаторъ Графъ П. Панинъ объявилъ жалованъ Казанской, Оренбургской и Нижегородской губерній утвержденныя низъ наивысшія цѣны:

Четверть ржаной муки 2 руб. 50 коп., а на львовъ берегу Волги 1 руб. 80 коп.

— — — овса 1 — 10 — — — — — 80 —

(**) Изъ торговыхъ книгъ купца Остолоповскаго.

Цѣнность прочихъ хлѣбовъ въ Казанской губерніи слѣдующая (*):

Пудъ гороху	27 коп.
— льнянаго сѣмени	48½ —
— коноплянаго.	49 —
Четв. картофеля.	90 —

Овощи. Капуста, огурцы, морковь и проч. привозятся въ Казань крестьянами на базары; разнаго рода кухонная зелень составляетъ предметъ промысла нѣкоторыхъ мѣщанъ, въ особенности, же бывшихъ фабричныхъ здѣшней суконной фабрики и нѣсколькихъ крестьянъ Ярославской и Владимирской губерній, проживающихъ въ городѣ и занимающихся огородничествомъ. Сбытъ овощей ограничивается главнѣйше мѣстнымъ потреблениемъ въ Казани; въ другія мѣста отправляются небольшія количества. Въ 1859 году съ казанской пристани отправлено 10,500 пудовъ капусты. Общій привозъ огородныхъ произведній для мѣстнаго потребленія можно приблизительно положить въ 20,000 руб. сер. Арбузы и дыни привозятся изъ Саратовской и Астраханской губерній на 15,000 руб. сер. Перевозъ ихъ на пароходахъ удешевилъ и цѣну и увеличилъ количество самаго привоза.

Фрукты. Лимоны и апельсины привозятся изъ С.-Петербурга воднымъ путемъ весною. Небольшія барки (тихвинки), ими нагруженные, оставиваются въ протокъ Булакъ, на набережной котораго образуется въ это время родъ ярмарки или какъ здѣсь называютъ, биржи, и тутъ раскупаются по нѣскольку ящичковъ здѣшними торговцами, въ особенности Татарами, для разничной продажи по городу. Не зависимо отъ этого рода продажи, въ городѣ постоянно продаются эти фрукты *въ подвалахъ* и *лавкахъ*. Цѣны различны, смотря по количеству привоза; ящичъ апельсиновъ заграничной укупорки 12 — 15 руб. сер. и лимоновъ 8 — 12 руб.; въ каждомъ ящичѣ отъ 200 до 300 штукъ. У здѣшнихъ

(*) Среднія эти получены изъ помѣщичьего ивѣнія, находящагося въ 40 верстахъ отъ Казани и относится къ 1841—1850 годамъ; для настоящаго времени, вслѣдствіе возвышенія цѣнъ въ послѣдующія 7 лѣтъ, вышеприведенныя цифры увеличены на 10%.

торговцевъ покупаются уже отборные, десятками или сотнями, и лучшіе почти вдвое дороже. Всего ежегодно привозится въ г. Казань до 10,000 ящиковъ, на сумму приблизительно до 90,000 руб. сер. Изъ этого количества большаѣ часть, а именно на сумму до 60,000 руб. сер. отправляется здѣшними торговцами въ нѣкоторыя сосѣднія губерніи: Вятскую, Симбирскую и Оренбургскую. *Яблоки* привозятся изъ Симбирской, Самарской и Саратовской губерній — приблизительно до 30,000 пудъ. *Виноградъ* получается, вмѣстѣ съ арбузами и дынями, изъ Астрахани, въ количествѣ около 200 пудъ и закупается здѣшними мелкими торговцами отъ 2 руб. до 4 руб. 20 коп. за пудъ; въ разницу фунтами продается отъ 15—25 коп. сер. за фунтъ.

Чай въ казанской торговлѣ занимаетъ, по своей цѣнности и количеству, очень видное мѣсто. Здѣсь есть купеческіе дома, давно уже ведущіе мѣну съ Китайцами; есть также партіонные покупатели, приобретающіе чай какъ въ Казани, такъ на Ирбитской и Нижегородской ярмаркахъ. Купцы казанскіе на главномъ рынкѣ чайной торговли въ Нижнемъ-Новгородѣ считаются въ числѣ значительныхъ чайныхъ торговцевъ.

По числу казанскіе торговые дома уступаютъ только иркутскимъ, якутскимъ и московскимъ купцамъ, а по оборотамъ занимаютъ шестое мѣсто.

Капиталъ здѣшнихъ купцовъ, обращающійся въ чайной торговлѣ, составляетъ весьма значительную долю всей суммы чайной торговли Россіи (*)

Въ промѣнѣ на чай идутъ въ Кяхту кожи здѣшнихъ козловыхъ и сафьянныхъ заводовъ; кромѣ того, на московскихъ фабрикахъ заказываются сукна и плюсъ, а на разныхъ ярмаркахъ, преимущественно же Ирбитской, скупается пушной товаръ.

Главныя операціи здѣшнихъ чайныхъ торговцевъ производятся на Нижегородской ярмаркѣ; въ Казани же для партіонной и мелочной продажи остается въ годъ до 11,050 ящиковъ байковаго чая; сверхъ того, съ Нижегородской ярмарки привозится до 5,000 ящиковъ, по 70-ти фунт. въ каждомъ.

(*) См. о чайной торговлѣ. стат. г. Карсака: Учен. Записки Казанскаго Университета 1857 года, кн. 1.

Сортировка этихъ чаевъ *пропорціональная на 11,050 ящиковъ:*

Торговаго неквадратнаго

фамильнаго 3,700 ящ., по 125 р., на 462,500 р. сер.

Торговаго неквадратнаго Сан-

ейна 5,000 — — 110 — — 550,000 — —

Цвѣточнаго фамильнаго квад-

ратнаго 3-хъ сортовъ; . 2,350 — — 160 — — 376,000 — —

въ томъ числѣ перваго сорта

бываетъ весьма немного.

Итого . . . 11,050 мѣсть. . . . на 1,388,500 р. сер.

Кромѣ того, ежегодно въ Казани продается до 8,000 ящиковъ кирпичнаго чаю, по 40 — 45 руб. за мѣсто, смотря по вымѣну въ Кяхтѣ и требованію въ Астрахани; всего на сумму отъ 320,000 до 360,000 руб. сер. Чай этотъ на мѣстѣ не употребляется, а идетъ исключительно почти въ Астрахань и частію въ Оренбургскую губернію. Съ 1850 года открылся для привоза чая въ Казань новый пунктъ Чугучакъ. Чугучакскій или, какъ называютъ его торговцы, Семипалатинскій чай, продавался преимущественно на Ирбитской ярмаркѣ Ташкентцами. Наибольшее количество привоза этимъ путемъ доходило до 4,000 мѣсть или ящиковъ. Покупался онъ какъ Татарами, такъ и Русскими. Изъ этого количества партіи до 2,000 ящиковъ поступали въ Казань. Кромѣ того, нѣкоторые казанскіе купцы Татары въ самомъ Чугучакѣ лично брали до 1,000 мѣсть, а казанскіе торговцы сверхъ того у Ташкентцевъ или черезъ Татаръ, на Нижегородской и Мензелинской ярмаркахъ, покупали на первой — 500, а на послѣдней отъ 200 — 300 мѣсть; такимъ образомъ чугучакскаго чая, до недавно случившагося разрыва этихъ сношеній, собиралось въ Казани въ годъ до 4,800 мѣсть, на сумму 480,000 руб. сер.

Сводя эти цифры, основанныя на показаніяхъ одного изъ торговцевъ этимъ товаромъ, получимъ количество и цѣнность чая, обращающагося въ здѣшней торговлѣ отъ 19,050—23,850 ящиковъ, на сумму отъ 1,748,500 до 2,228,500 руб.

Сахаръ покупается въ С.-Петербургѣ на тамошнихъ заводахъ, цѣлыми варями или партіями и доставляется въ Казань преимущественно водянымъ путемъ. Ежегодно привозится въ Казань сахару 240,000 пудовъ (*); изъ этого количества часть, а именно: до 50,000 пудовъ продается въ Казани на мѣстное потребленіе и въ сосѣдніе уѣзды, а остальная часть отправляется на ярмарки: Ирбитскую, Мензелинскую, Сборную (въ Симбирскѣ), Уфимскую, Бугульминскую и, наконецъ, въ Астрахань. Главные купцы по торговлѣ сахаромъ, имѣя здѣсь всегда значительный онаго запасъ, довольствуютъ имъ потребителей не только Казанской губерніи, но и прочихъ, какъ-то: Симбирской, Саратовской, Пермской, Оренбургской и частію Сибирскаго края; купцы этихъ губерній покупаютъ здѣсь этотъ товаръ потому, что въ продажѣ оптомъ, за исключеніемъ провоза, въ цѣнѣ противъ С.-Петербурга разница бываетъ не болѣе 15-ти коп. съ пуда.

Въ Казани сахаръ продается въ разницу: рафинадъ отъ 9 до 10 руб., полурафинадъ отъ 8 до 8 руб. 25 коп. сер. за пудъ.

Кофе получается тоже изъ С. Петербурга вмѣстѣ съ сахаромъ, водянымъ путемъ, и составляетъ предметъ торговли тѣхъ же купцовъ, которые продаютъ сахаръ. Вообще привозится въ Казань кофе до 1,000 пудовъ, на сумму до 12,000 рублей серебромъ; изъ этого количества по крайней мѣрѣ половина отправляется въ уѣздные города и на ярмарки: Ирбитскую, Симбирскую, и другія.

Бакалейные товары, какъ-то: сухіе и вареные фрукты, орѣхи, оливки, капорцы, сельди, сыры, масло, разнаго рода табакъ привозятся или съ Нижегородской ярмарки или изъ С. Петербурга и частію изъ Астрахани. Весь привозъ простирается на сумму до 250,000 рублей. Большая половина этого количества отправляется по ярмаркамъ въ сосѣднія губерніи. Между товарами, остающимися для потребленія въ Казани, первое мѣсто занимаетъ табакъ. Заграничнаго табаку и сигаръ распродается въ Казани на 40,000 руб. сереб. Изъ Саратова привозится до

(*) По частнымъ свидѣніямъ мѣстныхъ торговцевъ.

40,000 пудъ тамошняго табаку и половина этого количества идетъ въ Вятскую губернію.

Мясо. Боевъ въ Казани 6; убивается ежегодно до 7,000 штукъ рогатаго скота; мясо распродается въ Казани и отправляется зимою въ Москву и С.-Петербургъ. Въ Казани расходуется 30,000 пудовъ, т. е. 3,000 головъ крупнаго скота, если положимъ средній вѣсъ скотины 10 пудъ. Скотъ этотъ покупается преимущественно въ Оренбургской губерніи. Кромѣ того, привозится на базары, особенно въ зимнее время крестьянами изъ недалека колотый скотъ: телятина, свинина и баранина, разные птицы, дичь и проч. Вообще можно положить, что на каждого жителя Казани, среднимъ числомъ въ годъ приходится ни какъ не болѣе полуторыхъ пудовъ мяса (*).

Коровье масло и молоко привозятся крестьянами; но лучшей доброты масло доставляется въ городъ изъ помѣщичьихъ имѣній Казанской и Оренбургской губерній. Въ Казани этого товара продается въ хлѣбныхъ и овощныхъ лавкахъ на 30,000 руб. сереб. въ годъ; цѣною масло 4—5 р. 50 к. за пудъ.

Медъ закупается здѣшними торговцами въ уѣздахъ: Цивильскомъ, Ядринскомъ, Чебоксарскомъ, Царевококшайскомъ и Чистопольскомъ у жителей этихъ уѣздовъ—Чуваши и Черемисы. Казанскій медъ прежде славился на Ростовской ярмаркѣ. Въ настоящее время пчеловодство здѣсь въ упадкѣ. Въ Казани продается меду 8,000 пудъ, отъ 6—10 руб. за пудъ, на 64,000 руб. сереб., а вывозится на 25,000.

Сало покупается въ сосѣднихъ губерніяхъ: Вятской, Периской, Оренбургской, Самарской Симбирской и частію въ самой Казанской губерніи. Оптовые торговцы покупаютъ его для мѣстныхъ мыловаренныхъ, стеариноваго, свѣчныхъ заводовъ и частію для отправки въ С.-Петербургъ, для чего купленное сырцемъ сало предварительно сортируютъ и разливаютъ въ бочки.

(*) Солдату по мирному положенію дается 2 пуда въ годъ.

Въ настоящее время, въ теченіи года, продается въ Казани говяжьего сала, лучшаго и средняго достоинства, до 70,000 пудъ, по 4 руб. 30 коп. за пудъ, на 301,000 руб. сер.

Русскаго бараньяго 50,000 пудъ, по 4 руб., 200,000 — —

Киргизскаго бараньяго 51,000 пудъ, по 5 руб., 196,350 — —

Всего 171,000 пудъ, на 697,350 — —

Въ томъ числѣ съ боевъ, находящихся въ Казани:

Говяжьего сала до 15,000 пудъ.

Русскаго бараньяго 2,000 —

Киргизскаго 5,000 —

Слѣдовательно, привозится ежегодно:

Говяжьего 55,000 —

Русскаго бараньяго 48,000 —

Киргизскаго бараньяго 46,000 —

149,000 —

Въ послѣднія пять, шесть лѣтъ привозъ и сбытъ сала въ Казани уменьшился по крайней мѣрѣ на 25,000 пудъ въ годъ. Надо ожидать, что это уменьшеніе будетъ еще возрастать, потому что въ Самарѣ въ настоящее время усилились салотопни. Близость Оренбургской губерніи и дешевизна провоза сравнительно съ здѣшней губерніей служатъ вѣрнымъ обезпеченіемъ успѣха салной промышленности въ Самарѣ, и въ то же время грозятъ казанскимъ салнымъ и мыловареннымъ заводамъ упадкомъ, особенно при нынѣшнемъ ихъ состояніи, весьма неудовлетворительномъ въ техническомъ отношеніи.

Салныя свѣчи покупаются изъ первыхъ рукъ отъ казанскихъ заводчиковъ. Въ Казани ихъ продается:

Мокавыхъ 2,000 пудъ, по 4 руб. 45 коп., на 8,900 руб. сер.

Простыхъ 9,000 — — 4 — 60 — — 41,400 — —

Всего . . . 11,000 — на суму 50,300 — —

Кромѣ того, отправляется въ С.-Петербургъ, Москву и

другіе города до 70,000 пудъ, на 300,000 — —

Стеариновыя свѣчи въ Казань доставляются съ мѣстнаго завода и Нижегородской ярмарки, отъ московскихъ и пермскихъ заводчиковъ; всего въ Казани расходится до 5,000 пудъ. Отправляется отсюда въ другія города до 17,000 пудъ, на сумму—150,000 руб. сер. Кромѣ свѣчь, съ того же завода идетъ стеаринъ въ кускахъ и олеинъ.

Мыло есть также произведеніе мѣстныхъ фабрикъ, и жители имѣютъ возможность брать его изъ первыхъ рукъ. Въ послѣдніе 10, 15 лѣтъ мыльное производство въ Казани стало приходить въ упадокъ, а въ ближайшіе два года снова устанавливается и поддерживается стеариновымъ заводомъ, на которомъ оно между прочимъ выдѣлывается. Въ 1859 году отправлено изъ Казани мыла 54,000 пудъ, на 155,800 руб. сер.

Масло ламповое покупается на Нижегородской ярмаркѣ, въ количествѣ 12 — 15,000 пудъ. Продажная цѣна очищеннаго масла отъ 3 руб. 60 коп. до 5 руб. за пудъ.

Воскъ скупается въ Казанской губерніи отъ занимающихся пчеловодствомъ, всего въ количествѣ 8,000 пуд., по 17, 50 руб. сер., на 140,000 руб. сер.; часть этого количества идетъ на незначительные мѣстные восковыя заводы; остальная сбывается на Нижегородской ярмаркѣ.

Рыбный товаръ, соленая, малосольная и мороженая рыба различныхъ родовъ, а равно икра—свѣжая и паюсная, закупаются казанскими купцами для мѣстнаго потребленія у промышленниковъ въ г. Уральскѣ, въ Саратовѣ и частію въ Казанской губерніи. Красной уральской рыбы привозится сюда до 35,000 пуд., на 300,000 руб. серебромъ. Кромѣ того, по близости р. Волги торгуютъ живою рыбою, преимущественно стерлядью, которая расходится частію въ Казани; но большая часть и притомъ лучшая рыба отправляется лѣтомъ въ Нижній-Новгородъ въ прорѣзяхъ, а зимою мороженая въ Москву и С.-Петербургъ. По значительности капиталовъ важнѣе торгъ сухою рыбой.

Сушой каспійской рыбы привозится 350,000 пудъ и болѣе. Здѣсь въ Казани эта рыба сортируется на три разряда: 1-го сорта, по 5 фунтовъ

вѣсомъ штука, продается за пудъ до 2 руб. сер., средняя 1 руб 40 коп. а шелка 1 руб. 25 коп.

Собственно въ Казанской губерніи распродается до 25,000 пудъ, иногда болѣе. Это зависитъ отъ лѣта; хорошій урожай грибовъ значительно уменьшаетъ сбытъ рыбы поселянамъ. Все остальное количество сбывается въ сосѣднія губерніи купцамъ, нарочно прїѣзжающимъ сюда за этимъ товаромъ. Въ послѣднія 5 лѣтъ торгъ рыбою идетъ очень хорошо, но съ капиталами по этой торговлѣ здѣсь всего три дома. Большая же часть торговцевъ едва перебивается перекупкой и перепродажей рыбы.

Гулекій и рыбій жиръ идутъ на мѣстныя фабрики. Перваго въ казанской торговлѣ обращается до 12,000 пудъ, по 3 руб. 60 коп. за пудъ, на сумму 43,200 руб. сер. Рыбьяго жира 20,000 пудъ, по 3 руб. 70 коп. сер. на 74,000 руб. серебромъ.

Соль. Казанскими купцами закупается ялтонская соль въ г. Камышинѣ, и Илецкая въ г. Самарѣ. Первой привозится въ Казань до 250,000 пудъ, на сумму до 125,000 руб. и второй до 100,000 пудъ, на сумму до 50,000 рублей. Все это количество доставляется въ г. Казань, водянымъ путемъ и большая часть распродается мелкимъ торговцамъ для мелочнаго потребленія въ уѣздные города Казанской и сосѣднихъ губерній.

Хлебное вино и водки продаются черезъ акцизно-откупное коммисіонерство; годовою оборотъ по мѣстному потребленію въ г. Казани простирается 400,000 руб. сер. или приблизительно до 80,000 ведръ вина, водокъ и наливокъ въ полугарѣ. Питейныхъ домовъ въ городѣ 37 и штофныхъ лавокъ 21, водочныхъ магазиновъ 7, магазиновъ ведерной продажи 1; кромѣ того, въ теченіи года въ разныхъ мѣстахъ бывають для продажи вина временныя выставки, такъ что на каждомъ жителя мужскаго пола можно полагать по 2½ ведра въ годъ.

Пиво. Варка и продажа пива составляли прежде предметъ промысла нѣкоторыхъ здѣшнихъ купцовъ—капиталистовъ. Въ настоящее же время заводъ въ рукахъ откупа, которымъ производится также и продажа пива. По большому потребленію этого питья всѣми классами здѣшняго городского населенія и въ особенности Татарами, а равно и по случаю

ограниченія возможности варки пива по домамъ, можно полагать, что капиталъ, обращающійся въ торговлѣ или продажѣ пива, долженъ быть не менѣе 200,000 руб. сер.

Виноградный винъ. Вина покупаются большею частію на Нижегородской ярмаркѣ или въ С.-Петербургѣ, греческія же и крымскія въ Таганрогѣ. Всѣ онѣ доставляются въ Казань воднымъ путемъ; оборотъ по мѣстной торговлѣ простирается до 200,000 рублей серебромъ. Въ этой суммѣ первое мѣсто занимаетъ шампанское разныхъ сортовъ, котораго продается на 50,000 руб., потомъ крымское; его продается на 30,000 руб.; далѣе хересь, на 25,000 руб., мадера на 18,000 руб., ромъ на 12,000 руб., сотеръ на 8,000 руб. С.-Петербургскій портеръ на 7,000 руб. Прочихъ сортовъ столовья и десертнаго вина, а равно лондонскій портеръ и ренскій укеусъ на сумму 45,000 руб. серебромъ. Въ тѣхъ же подвалахъ продаются водки завода Штритера, всего на сумму до 4,000 руб. серебромъ (*).

Москательный и аптекарскій товаръ. Большихъ аптекъ въ г. Казани 5-ть, изъ нихъ одна при клиникѣ Университета, но находится въ содержаніи у частнаго лица, которому предоставлено право отпускать медикаменты и видѣ аптекарскаго заведенія. Въ 5-ти главныхъ аптекахъ оборотный капиталъ въ годъ бываетъ до 40,000 руб. сер.

Москательный товаръ привозится съ Нижегородской ярмарки на сумму до 200,000 руб. и продается здѣсь въ 34-хъ лавкахъ, составляющихъ особый москательный рядъ. Большая часть этого товара продается въ

(*) Въ торговлѣ виноградными винами, по всей вѣроятности, участвуетъ мѣстная фабрикація. Совершенно случайно попался обличительный документъ обнаруживающій 16 секретовъ приготовленія разныхъ винъ, преимущественно изъ чихирю. Этотъ подлинный документъ съ сохраненіемъ всей его безграмотности напечатанъ въ Запискахъ Каз. эк. общ. 1859 № 8.

Чтобы показать прибыльность торговли фабрикованными винами приводимъ

выдѣлку краснаго вина изъ воды:

6 пудовъ черники,	по 3 руб. за пудъ	18 руб.
3 пуда черенухи	— 3 — — —	9 —
8 ведръ чихирю	— 2 — — —	16 —
5 — водки	— 3 — — —	15 —
37 — воды	— 0 — — —	0 —
Итого бочка въ 50 ведръ		58 руб. а продается она по 200 —

уѣздные города и сосѣднія губерніи. Въ вышеозначенной цѣнности главное мѣсто занимаетъ кубовая краска. Ее продается на 100,000 руб.; она идетъ на крашенину, носимую каждымъ крестьяниномъ и кромѣ того на окраску верблюжьяго сукна (*).

Рядомъ съ москательными лавками, въ 12-ти лавкахъ производится продажа разныхъ травъ здѣшной флоры. Эту торговлею занимаются здѣшнія мѣщанки и оборотный капиталъ всѣхъ ихъ въ совокупности не составляетъ болѣе 2,000 руб. серебромъ.

Мѣдная и желѣзная посуда, какъ-то: кострюли, самовары и прочія принадлежности, кухонная посуда, покупается здѣшними купцами на Нижегородской ярмаркѣ, на которую она привозится изъ Тулы; сверхъ того, нѣкоторыя вещи, въ особенности кострюли и жестяная посуда покупаются еще на заводахъ въ Пермской и Вятской губерніяхъ. Всего привозится металлической посуды на сумму до 30,000; изъ этого количества продается въ другіе города на сумму до 16,000.

Деревянная посуда покупается здѣшними торговцами въ Вятской губерніи, въ Царевококшайскомъ уѣздѣ Казанской губерніи и, кромѣ того, еженедѣльно по Воскресеньямъ привозится на базары крестьянами; всего въ годъ на сумму до 15,000 и большая часть оной, а именно до 10,000 отправляется въ низовыя губерніи.

Фарфоровый и хрустальный товаръ получается изъ верховыхъ губерній, частію съ мѣстныхъ заводовъ. Заводъ г. Желтухина приготовляетъ стеклянную посуду для питейныхъ откуповъ почти всѣхъ низовыхъ, приволжскихъ, и частію Вятской, Пермской и Сибирскихъ губерній. Въ Казани продается фарфоровой и хрустальной посуды приблизительно на 15,000 руб. сер.

Кромѣ постоянной продажи посуды на базарахъ и въ лавкахъ, ежегодно весною привозятъ посуду на тихвинкахъ, останавливающихся въ протокѣ Булакѣ, и тутъ же въ балаганахъ продаютъ ее сами производители какъ въ разницу, такъ и оптомъ, нарочно приѣзжающимъ сюда для этого торговцамъ Вятской, Пермской и Оренбургской губерній.

Весь торговый оборотъ на пристани, по закупкѣ разнаго рода посуды, простирается до 60,000 рублей серебромъ; притомъ надобно замѣтить, что

(*) Продажа кубовой краски въ Казани годъ отъ году уменьшается, вслѣдствіе увеличенія этой торговли въ Блабугѣ.

больше разбирается дешевая посуда. Вообще торговля эта, по отзывамъ производящихъ ее, годъ отъ году падаетъ.

Глиняной посуды привозится по Волгѣ изъ верховыхъ губерній на 5,000 руб. сер. въ годъ.

Холстъ привозится какъ изъ Вятской такъ и изъ Казанской губерній, въ количествѣ до 10,000 аршинъ, и употребляется здѣсь, главнымъ образомъ, на мѣшки для муки; цѣна ему отъ 3 — 4 копѣекъ серебромъ за аршинъ.

Полотна ткацкія покупаются казанскими купцами въ губерніяхъ: Ярославской, Костромской, Владимірской и на Нижегородской ярмаркѣ, разныхъ сортовъ до 30,000 аршинъ, и разныхъ цѣнъ, отъ 15—70 коп. сереб. за аршинъ. Сверхъ того, фламскаго полотна до 100,000 аршинъ, отъ 15—20 коп. за арш. Главный сбытъ этихъ полотенъ въ казну на обмундированіе войскъ. Наконецъ, на базары казанскіе, обыкновенно осенью и зимою, привозятся крестьянами окрестныхъ мѣстъ полотна собственнаго издѣлія, а также и изъ помѣщичьихъ мѣстъ.

Голландскаго полотна въ Казани продается весьма немного; оно здѣсь значительно дороже, чѣмъ въ столицахъ; почему многими выписывается прямо изъ Москвы или Петербурга.

Чулочныя и нитяныя издѣлія составляютъ предметъ занятій здѣшнихъ мѣщанокъ, которыя и продаютъ свои произведенія по заказу или въ разноску, по домамъ и въ лавкахъ.

Бумажныя издѣлія разнаго рода покупаются казанскими купцами въ Москвѣ и на Нижегородской ярмаркѣ у фабрикантовъ, на наличныя деньги и въ кредитъ, на значительную сумму; всего свыше чѣмъ 400,000 руб. сер.; значительнѣйшая часть этого товару расходуется внѣ Казани, на ярмаркахъ и въ уѣздныхъ городахъ; но и въ самой Казани считается до 50-ти лавокъ съ бумажнымъ товаромъ.

Шелковыя издѣлія покупаются въ Москвѣ, на Нижегородской ярмаркѣ и часто получаютъ изъ Кяхты, Оренбурга и Астрахани. Цѣнность и достоинство шелковыхъ издѣлій весьма различны: отъ французскихъ матерій въ 2 руб. 50 коп. до бухарской канфы въ 40 коп. аршинъ. Полагаютъ, что цѣнность шелковыхъ матерій и легкихъ шер-

стяныхъ, которыми торгуютъ тѣ же лица, простирается до 100,000 руб. серебромъ.

Сукна получаютъ изъ Москвы и Нижегородской ярмарки, прямо отъ фабрикаштовъ московскихъ, польскихъ и рижскихъ, за наличныя деньги и въ кредитъ, вообще на сумму 130,000 руб. сер.; въ этой же суммѣ заключается и небольшое количество французскихъ и англійскихъ суконъ, которыя выписываются изъ С.-Петербурга.

Для удовлетворенія потребностямъ въ сукнѣ небогатаго и многочисленнѣйшаго народонаселенія подвозятся сукна низшаго достоинства изъ Оренбургской губерніи; наконецъ, въ самой Казанской губерніи есть двѣ фабрики, выдѣлывающія солдатское сукно. Изъ Оренбургской губерніи привозится сукно изъ верблюжьей шерсти; его носятъ преимущественно Татары и они же имъ торгуютъ.

Шерсть. Этою торговлею занимаются частію купцы, а болѣе мѣщане. Она покупается въ самой Казани отъ мелочныхъ промышленниковъ или на здѣшнихъ кожевенныхъ заводахъ, и поступаетъ большею частію на фабрики войлочныхъ издѣлій.

Шубный товаръ. Доброта выдѣлки мѣховъ какъ въ самомъ городѣ Казани, такъ и въ уѣздахъ пріобрѣла себѣ извѣстность: приг отовленіе готовыхъ полушубковъ составляетъ здѣсь довольно значительный предм етъ промышленности нѣкоторыхъ торговцевъ-шубниковъ. Кромѣ мѣстной продажи въ разницу полушубки отправляются партіями въ другіе города, на довольно значительную сумму 40,000 руб. сер. Цѣна поштучно разнится отъ 7 — 25 руб. серебромъ, смотря по выдѣлкѣ овчины и отдѣлкѣ полушубка.

Пушной товаръ. Сырыя кожи, енотовыя, куньи, лисьи, бѣличьи, волчьи, хорьковыя, сурковыя и проч. забираются на Ирбитской и Нижегородской ярмаркахъ, а также черезъ Татаръ изъ Оренбурга и Семипалатинска; бѣличьи изъ Вятской губерніи большею частію отъ Зырянъ. Казанская выдѣлка мѣховъ, не уступая московской, предпочитается выдѣлкѣ сибирской. Сбытъ мѣховъ, кромѣ Казани и другихъ сосѣднихъ городовъ, преимущественно бываетъ на Нижегородской ярмаркѣ и въ Кяхтѣ, гдѣ мѣха

выстъ съ сукнами, выдланными кожами и прочими издѣліями. идутъ на вымѣнъ чаевъ. Весь оборотъ торговли пушнымъ товаромъ простирается до 300,000 руб. и болѣе $\frac{1}{2}$ часть этой суммы приходится на Казань. Дорогіе мѣха, какъ-то: бобровые, собольи и высокаго сорта еноты, для мѣстной продажи въ небольшомъ количествѣ, покупаются въ С.-Петербургѣ или же на Нижегородской ярмаркѣ.

Кожи и кожевенный товаръ. Выдѣлка кожъ занимаетъ первое мѣсто въ заводской и фабричной дѣятельности Казанской губерніи, вслѣдствіе чего оборотный капиталъ торговли кожевеннымъ товаромъ весьма значителенъ. Торговля кожами по цѣнности слѣдуетъ за хлѣбною и чайною. Въ Казани сбывается какъ сырой, такъ и выдланный товаръ; сырыя кожи покупаются съ Декабря по Февраль не одними мѣстными промышленниками, а также иигородными—изъ Нижегородской губерніи и С.-Петербурга.

Изъ числа 200,000 крупныхъ кожъ, выдѣлываемыхъ въ Казани, гости-нодворскіе купцы берутъ:

Подожвенныхъ кожъ	5,000 шт., на	40,000 р. с. (*)
Полувалу	20,000 — —	80,000 — —
Бѣлыхъ	5,000 — —	17,500 — —
Черныхъ	15,000 — —	52,500 — —
Полукожника бѣлаго	3,000 — —	4,500 — —
Чернаго	12,000 — —	18,000 — —
Конинъ бѣлыхъ	500 — —	1,750 — —
— — черныхъ	6,500 — —	25,000 — —

Итого 67,000 — — 239,250 р. с.

Такимъ образомъ, $\frac{1}{2}$ всего вышеуказаннаго количества берутъ казанскіе же торговцы; остальное сбывается на Нижегородской, Симбирской и Корсунской ярмаркахъ, въ Москвѣ, Петербургѣ и Оренбургѣ. Весь торговый оборотный капиталъ въ кожевенномъ товарѣ долженъ быть не менѣе 1,000,000 руб. сереб. Въ Казани до 17 кожевенныхъ лавокъ. Сверхъ того, есть особыя лавки съ башмаками, сапогами, татарскими плетками и проч.

(*) Цѣны 1858 года.

Лѣсной товаръ доставляется въ Казань здѣшними купцами-лѣсопромышленниками съ лѣсныхъ пристаней Казанской губерніи, а именно съ устьевъ рр. Ветлуги, Рутки и обвѣихъ Коншагъ. Лѣсной товаръ весьма разнообразенъ, точно такъ же какъ и спросъ на нѣкоторые материалы, измѣняется по обстоятельствамъ. Въ 1858 году продано въ Казани строеваго лѣсу:

Бревенъ сосновыхъ 13,640 штукъ, отъ 40 коп. до 2 руб. 50 коп. за штуку, всего на 20,460 руб. сер.

Брусевъ сосновыхъ 6,700 шт., отъ 1 руб. 20 коп. до 4 рублей серебромъ, на 17,420 руб. сер.

Дровъ сосновыхъ, сухихъ и сырыхъ, 13,640 куб. саж., отъ 4 р. 50 коп. до 5 р. 50 коп., на 68,200 руб. сер.

Березовыхъ 5,110 куб. саж., отъ 6—7 руб. 25 коп. за саж., 34,237 р. с.

А всего на 140,317 руб. сер. (*).

Относительно дровъ надобно замѣтить, что показанное количество далеко до того, которое необходимо для отопленія города и его фабрикъ. Въ Казани, до послѣдняго пожара большаго 1859 года, было около 3,800 домовъ; полагая среднимъ числомъ въ каждомъ домѣ 5 печей и 10 саж. однопольныхъ дровъ въ годъ на отопленіе каждой печи,—получимъ годовую потребность 190,000 саж. однопольныхъ дровъ; слѣдовательно, указанное выше количество дровъ, проданное на пристани, не составляетъ и $\frac{1}{3}$ необходимаго для отопленія города и его зданій, не говоря о заводахъ. Дѣйствительно, крестьяне круглый годъ привозятъ дрова на казанскіе базары. Торговля лѣсомъ считается здѣсь одною изъ выгоднѣйшихъ; по отзывамъ торговцевъ, она даетъ 20% на рубль и болѣе. Строевой лѣсъ по своимъ качествамъ раздѣляется на сосновый и еловый, потомъ еще на ветлужскій и царевokokшайскій. Для постройки домовъ употребляется болѣе лѣсъ сосновый царевokokшайскій, во многихъ отношеніяхъ предпочитаемый ветлужскому. Четырехъ-саженная двѣнадцати-верш.

(* По свидѣніямъ полученнымъ отъ мѣстн. торговцевъ.

въ отрубѣ сосновая балка или брусъ царевкокшайскаго лѣсу стоитъ здѣсь отъ 3 руб. 50 коп. до 4 руб. 50 коп. сер. Такой же длины балка 5 верш. въ отрубѣ стоитъ до 80 коп.; 7 вершковая до 1 руб. 30 коп. и т. д. Цѣны на лѣсъ очень переменчивы; онѣ зависятъ: во-первыхъ, отъ высоты весеннихъ водъ въ р. Волгѣ, во-вторыхъ, отъ состоянія погоды во время сплава и, въ-третьихъ, отъ большого или меньшаго спроса. Лѣсная торговля находится въ рукахъ двухъ, трехъ лицъ, отчего, при возрастающемъ требованіи, цѣны безъ конкуренціи возвышаются произвольно. На цѣну дровянаго лѣса имѣютъ вліяніе тѣ же самыя условія; въ настоящее время причина возвышенія цѣнъ на дрова кроется еще въ развитіи пароходства.

Мочало и мочальный товаръ. Лѣсное богатство самой Казанской губерніи и сосѣдство съ Вятской издавна породили здѣсь мочальный промыселъ и торговлю имъ: мочалы, рогожи, циновки и кули оптовыми купцами покупаются изъ вторыхъ рукъ у мелкихъ торговцевъ, большею частію на мѣстахъ въ Вятской и Оренбургской губерніяхъ.

Сбывается этотъ товаръ на Нижегородской ярмаркѣ или въ Астрахани въ слѣдующемъ количествѣ:

Рогожь простыхъ	85,000 шт., по 7 к., на	5,950 р. с.
Циновокъ	35,000 — — 25 — —	8,750 — —
Кулей	75,000 — — 30 — —	22,500 — —
Мочала	26,000 пуд. — 50 — —	13,000 — —

Итого 50,200 р. с.

Продается въ самомъ городѣ:

Рогожь	8,000 шт.,	560 руб. сер.
Циновокъ	5,200 —	1,300 — —
Кулей	20,000 —	6,000 — —
Мочала	5,000 —	2,500 — —

Итого 10,360 руб. сер.

Всего на сумму 60,560 — —

Поташъ и шабрикъ занимають также видное мѣсто въ торговлѣ казанской; первый выдѣлывается преимущественно въ Казанской губерніи, а второй получается изъ Оренбургской.

Въ 1859 году отправлено поташа водянымъ путемъ 102,580 пудъ, на 200,000 руб. серебромъ.

Въ городѣ Казани куплено для фабрикъ:

Поташа 5,000 пудъ, по 1 р. 90 к., на 9,500 руб.

Шадрика 20,000 — отъ 20—30 — за пуд., на 5,000 руб.

Смолы отправлено. . . 6,078 пудъ, на 17,468 руб.

Дегтя ————— . . 24,380 — — 12,616 —

Послѣднія произведенія вывозятся большею частію изъ Царевokokшайскаго уѣзда.

Известковый камень доставляется изъ трехъ мѣстъ, а именно: съ нагорнаго берега рѣки Волги, изъ дачъ с. Царицына, Аловъ и другихъ близлежащихъ пунктовъ, наконецъ водянымъ путемъ изъ разныхъ мѣстъ Вятской губерніи. Камень, доставляемый изъ сихъ разныхъ мѣстностей, отличается только разною степенью твердости; камень постоянного предмета торговли здѣсь не составляетъ, а поставляется въ городъ крестьянами, занимающимися его добываніемъ только по заказамъ. Цѣна кубической сажени обыкновеннаго бутоваго или для мощенія улицъ камня отъ 5 руб. 80 коп. до 6 руб. 50 коп. сер. съ поставкою на мѣсто. Подрядныя цѣны для казенныхъ построекъ гораздо выше, во случаю болѣе разборчивой пріемки. Вятскій плитвой камень покупается съ поставкою въ Казань по цѣнамъ отъ 1-го до 1 руб. 50 коп. сер. за квадратную сажень, въ 4 вершка толщины. Обдѣлка его въ надлежащія формы производится въ Казани.

Известка доставляется изъ прибрежныхъ селеній правой стороны р. Волги; известка также не составляетъ въ городѣ постоянного предмета торговли. Цѣна на известку негашеную (кипѣлку), съ поставкою на мѣсто, отъ 25—30 руб. сер. за кубическую сажень. Въ 1850 году привезено ее въ городъ 57,000 пудъ.

Кирпигъ. Въ 1857 году выдѣлано въ Казани 1,240,300 штукъ, а въ 1858 году 86,000 штукъ. Цѣна отъ 9-ти до 10-ти руб. сер. за тысячу, то есть всего на сумму 11,780 руб. сер. Цѣны на кирпичъ значительно

называются: до пожара 1842 года за 1,000 съ поставкою платилось 4 — 5 руб. сер.; послѣ 1843 года цѣны поднялись до 10 руб., потомъ начали опять нѣсколько понижаться; въ 1850 и слѣдующихъ годахъ за 1,000 кирпичей первыхъ выпусковъ платили 9 руб., а вторыхъ 7 руб. сер.

Желѣзо. Казанскіе купцы покупаютъ желѣза до 60,000 пудъ, по цѣнамъ отъ 1 руб. 50 коп. до 1 руб. 70 коп. за пудъ, т. е. на сумму 96,000 руб. сер.; изъ этого количества расходится въ самой Казани до 5,000 пудъ, остальное же количество—въ селахъ и городахъ. По уѣзднымъ городамъ Казанской губерніи желѣза расходится весьма немного; болѣе всего въ Козьмодемьянскѣ, гдѣ много кузнецовъ. Въ 1851 году, на лавинской пристани желѣзный караванъ имѣлъ слишкомъ 700,000 пудъ желѣза, стали и чугуна, а до развитія пароходства количество это доходило до 2,000,000 пудъ (*). Это показываетъ только, что караваны, перегружавшіеся въ мелкія суда, теперь здѣсь не останавливаются, а болѣею частию отъ устья Камы буксируются машинами.

Мебель. Мебелью снабжаютъ жителей здѣшніе столары, которые дѣлаютъ ее по заказамъ. Кромѣ того, готовится ими и военными мастеровыми значительное количество мебели, которая продается готовою въ мебельныхъ лавкахъ, годовой оборотъ которыхъ простирается до 8,000 руб. сер.

Экипажи. Мастера, занимающіеся экипажнымъ производствомъ, не только удовлетворяютъ требованіямъ жителей города и всей губерніи, но и отправляютъ разнаго рода экипажи: лѣтніе и зимніе, на значительную сумму, въ Астрахань, Дубовку и въ Нижній-Новгородъ на ярмарку. Приготавлиются преимущественно дорожные экипажи—тарантасы, зимнія повозки, сани, баулы. Рессорные экипажи дѣлаются только по заказамъ. Экипажная работа въ чернѣ и оковка производится не въ самой Казани, а въ деревняхъ близъ города — крестьянами, по заказамъ торговцевъ. Въ Казани производится только отдалка экипажей.

Карета на ледяныхъ рессорахъ стоитъ отъ 700 до 800 руб. сереб., коляска отъ 300 до 500 руб., дрожки отъ 120 до 200 руб., дорожный тарантасъ отъ 150 до 200 руб., городскія санки отъ 30 до 100 руб., зимнія повозки отъ 30 до 75 руб. серебромъ. Торговый оборотъ въ

(*) Журн. Мин. Внутрен. Дѣлъ, № 4, 1854 года.

каретныхъ лавкахъ простирается до 40,000 руб. сер. въ годъ. Съ развитіемъ пароходства, эта отрасль торговли и промышленности должна болѣе и болѣе падать. Сверхъ того, въ Казани дѣлаются простые сани, телѣги или привозятъ сюда подготовленный для нихъ матеріалъ изъ уѣздовъ Казанской и Вятской губерній. Кованая телѣга стоитъ 10—15 руб. сер., сани-розвальни 2—3 руб.

Лошадь. Здѣшніе и иногородные торговцы покупаютъ, для продажи въ Казани, степныхъ лошадей въ Оренбургской губерніи на ярмаркахъ: Мензелинской и Бугульминской, а заводскихъ — на Симбирской и Карсунской. Продажа производится во всякое время на постоянныхъ дворахъ. Въ теченіи года продается здѣсь до 1,800 лошадей, не считая тѣхъ, которыя приводятся для продажи отъ помѣщиковъ или крестьянъ Казанской губерніи. Цѣны на лошадей слѣдующія: степная башкирская лошадь стоитъ отъ 35 до 50 руб., степная сибирская отъ 40 — 70 руб., заводская — отъ 50 — 200 руб. серебромъ.

Шорный товаръ готовится въ Казани, а нужные для сего матеріалы, за исключеніемъ кожъ, покупаются на Нижегородской ярмаркѣ. Кромѣ изготовленія сбруи и прочихъ принадлежностей упряжи, по заказу, для постоянной продажи шорнаго товара въ городѣ имѣется двѣ лавки, въ которыхъ годовой оборотъ простирается до 9,000 руб. сер. Полная упряжь одиночки стоитъ здѣсь отъ 25 — 60 рублей серебромъ.

Сѣно и овесъ привозятся въ дни базарные изъ деревень крестьянами, но для постоянной продажи этихъ двухъ предметовъ въ Казани имѣется до 23 лавокъ, въ которыхъ годовой оборотъ простирается на сумму до 27,000 руб. серебромъ. Изъ лавокъ этихъ болѣе всего продается сѣна и овса проходящимъ чрезъ Казань обозамъ; жители же, для прокормленія своихъ лошадей, покупаютъ нужное имъ количество сѣна и овса на базарахъ. Базарныя цѣны здѣсь на овесъ и сѣно слѣдующія: овесъ сыромолотный отъ 1 руб. 50 коп. до 1 руб. 75 коп. за четверть, сухой отъ 1 руб. 80 коп. до 2 руб., сѣно отъ 5 — 10 коп. за пудъ.

Галантерейный товаръ покупается здѣшними купцами на Нижегородской ярмаркѣ, въ Москвѣ и С.-Петербургѣ. Изъ Москвы галантерейный товаръ обыкновенно привозится зимою и покупается болшею частію въ кредитъ, срокомъ отъ 6 до 8-ми мѣсяцевъ. Цѣнность всего этого товара

не менѣе 200,000 руб. сер.; расходится онъ частію въ Казани, частію на Симбирской, Уфимской, Мензелинской, Бугульминской и Ирбитской ярмаркахъ.

Писалъ бумага и сургучъ покупаются болѣею частію изъ первыхъ рукъ у фабрикантовъ на Нижегородской ярмаркѣ, разныхъ сортовъ бумаги — до 12,000 стопъ и сургучу до 500 ящиковъ. Все это количество продается въ Казани и уѣздныхъ городахъ. Кромѣ того, нѣкоторые вѣдомства, для экономіи, покупаютъ бумагу большими партіями на Нижегородской ярмаркѣ сами, или снабжаются этимъ матеріаломъ и вообще канцелярскими потребностями посредствомъ подрядовъ.

Книги выписываются здѣшними купцами изъ Москвы и С.-Петербурга и продаются казанскимъ жителямъ и пріѣзжающимъ изъ уѣздовъ. Книжныхъ лавокъ въ городѣ 3; годовою оборотъ ихъ торговли простирается до 13,000 руб. серебромъ.

Игорныя карты. Здѣшній комиссіонеръ по продажѣ игорныхъ картъ продаетъ въ теченіи года въ г. Казани картъ всѣхъ разборовъ на 15,000 рублей серебромъ; по принятому обычаю, играющіе платятъ за игру картъ вдвое; слѣдовательно, однѣ только карты приводятъ въ движеніе капиталъ въ 30,000 рублей серебромъ.

Указавши въ частностяхъ на главнѣйшіе предметы казанской торговли, помянемъ еще нѣкоторые данныя, ее поясняющія и опредѣляющія. Свѣдѣнія эти основываются на количествѣ разныхъ сборовъ, поступающихъ въ городскіе капиталы или въ казну. Главное мѣсто по цѣнности занимаетъ 4% сборъ съ различныхъ товаровъ, привозимыхъ въ городъ крестьянами и продаваемыхъ внутри города по домамъ, постояннымъ дворамъ и на базарахъ. Этой пошлиной обложены всѣ продукты, кромѣ съѣстныхъ припасовъ первой необходимости, дровъ и фуража. Привозъ этотъ простирается на сумму 2,074,000 руб. сер. (*) и конечно эта цифра далеко ниже дѣйствительной. Мы видѣли, что привозъ въ Казань доходитъ до 13,000,000 руб. сер.; если вышеприведенную цѣнность, — преимущественно сельскихъ произведеній, — удвоить, — что по всей вѣроятности будетъ только minimum увеличенія, — то и въ этомъ случаѣ будетъ, что произведенія мѣстныхъ, привозимыя изъ недалеко, составляютъ $\frac{1}{3}$ всего привоза въ г. Казань.

*) См. Русскій Дневникъ, № 67.

**Цѣны разныхъ жизненныхъ припасовъ въ Казани,
за 1858 годъ.**

	ЯНВАРЬ.				ФЕВРАЛЬ.				МАРТЬ.				АПРЬЛЬ.				МАЙ		
	Низшая.		Высшая.		Низшая.		Высшая.		Низшая.		Высшая.		Низшая.		Высшая.		Низшая.		
	Р.	К.	Р.	К.	Р.	К.	Р.	К.	Р.	К.	Р.	К.	Р.	К.	Р.	К.	Р.	К.	
Пудъ говядины:	свѣжей . . .	1	20	1	70	1	50	1	70	1	50	1	70	1	40	1	70	1	40
	соленой . . .	1	.	1	30	1	.	1	30	1	5	1	30	1	10	1	50	1	20
Ведро канусты квашеной . . .	бѣлой	50	.	12	.	50	.	12	.	50	.	12	.	50	.	12	.	50
	сѣрой	20	.	8	.	20	.	8	.	20	.	8	.	20	.	8	.	20
Пудъ соли бузуну:	крупной	50	.	60	.	50	.	60	.	50	.	60	.	50	.	60	.	50
	мелкой	55	.	65	.	55	.	65	.	55	.	65	.	55	.	65	.	55
— — пермяки	55	.	65	.	55	.	65	.	55	.	65	.	55	.	65	.	55	.
Фунтъ перцу горошчатого	30	.	55	30	30
— лаврового листу	50	30	30
Пудъ масла:	коноплянаго . . .	2	80	3	20	2	80	3	20	2	80	3	20	2	80	3	20	2	80
	льнянаго . . .	3	20	5	.	3	20	5	.	3	20	5	.	3	20	5	.	3	20
	скороминаго . . .	5	20	6	40	5	20	6	40	5	20	6	40	5	20	6	40	5	20
Гарнецъ луку	10	.	8	.	.	.	10	10	10	.
Пудъ муки,	1-го сорта . . .	1	15	1	50	1	50	1	50	1	50	1	50	1	50	1	50	1	50
	2-го —	88½	.	95	.	88½	.	95	.	88½	.	95	.	88½	.	95	.	88½
	крупчатая:																		
3-го —	65	.	80	.	65	.	80	.	65	.	80	.	65	.	80	.	65	
Пудъ свинины свѣжей	1	50	2	.	1	10	2	.	1	.	2	.	1	.	2	.	1	.	
Пудъ рыбъ судака:	соленнаго	80	1	60	.	80	1	60	1	25	1	60	1	10	1	60	1	60
	свѣжаго . . .	2	20	3	20	2	60	3	20	2	60	3	.	2	50	3	.	2	50
	сухаго . . .	1	50	1	50	1	40	1	80	1	50	1	80	1	50	1	80	1	80
Овса 8 четверикъ.	1-го сорта . . .	1	20	2	70	1	20	2	70	1	20	2	70	1	20	2	70	1	20
	2-го — . . .	1	.	2	60	1	.	2	60	1	.	2	60	1	.	2	60	1	60
Кулъ муки ржаной 9 пудовъ	5	6	.	.	5	6	.	.	5	10	.	.	5	20	.	.	
Крупы гречневой 8 четверикъ . . .	5	.	6	.	3	.	6	.	5	.	6	.	3	.	6	.	5	.	6
— просовой закаменной	3	2	6	.	3	20	6	.	3	20	6	.	3	20	6	.	3	20	
Сѣна пудъ	9	.	15	.	.	.	8	.	.	.	8	8	.	.
Стерлядь жив. отъ 6—7 верш.	50	.	50	.	30	.	50	.	30	.	50	.	30	.	50	.	30	.
Пудъ салыныхъ свѣчь	5	.	.	.	5	.	.	.	5	.	.	.	5	.	.	.	

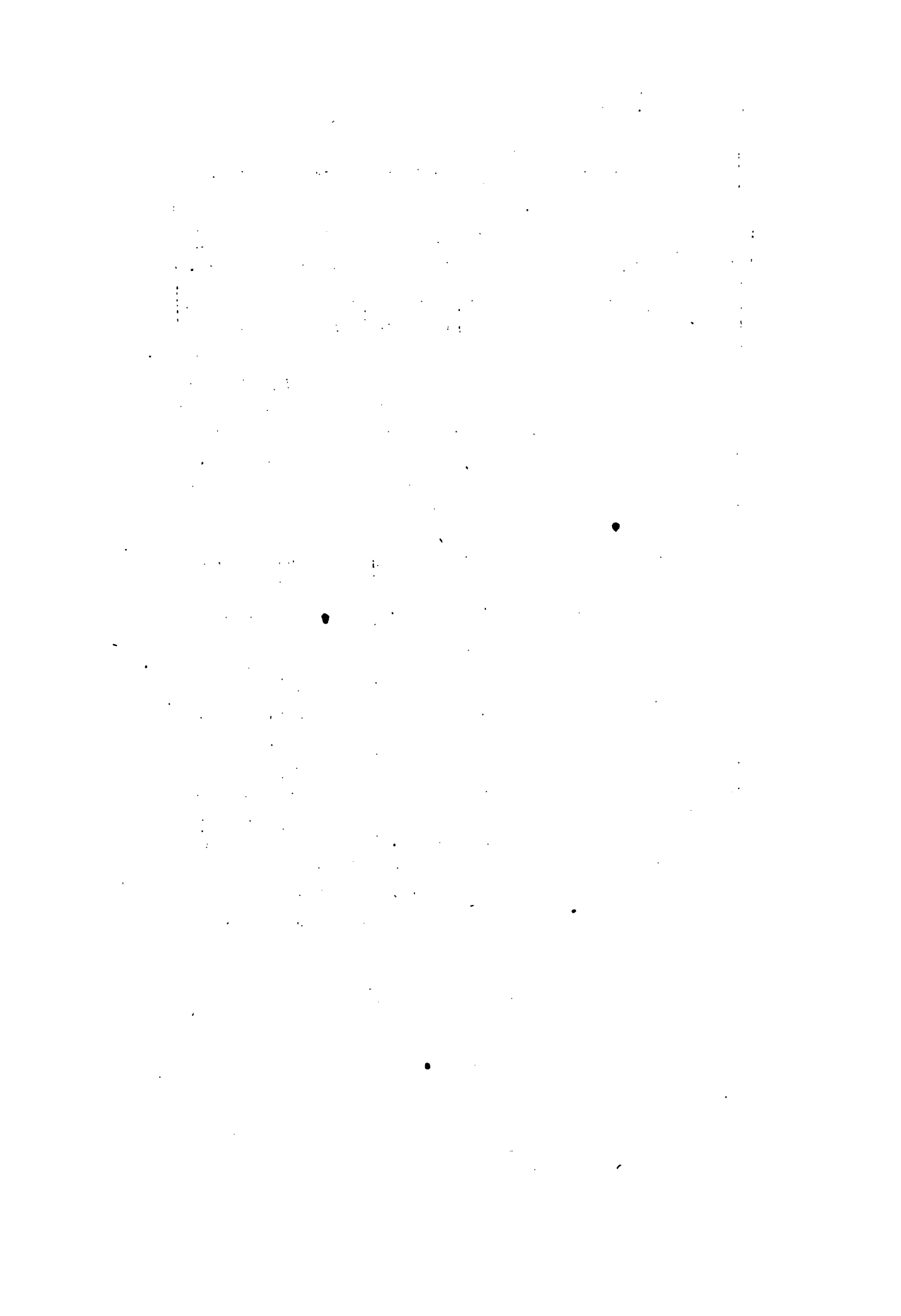

ГЛАВА IV.

ОБРАЗОВАНИЕ.

А.) РЕЛИГИОЗНОЕ ОБРАЗОВАНИЕ.

Изъ племеннаго состава народонаселенія Казанской губерніи можно уже видѣть, до нѣкоторой степени, различіе религіозныхъ вѣрованій населяющихъ ее народовъ. Въ этомъ послѣднемъ отношеніи разнообразіе не такъ, однакожъ, велико, какъ въ племенномъ составѣ: значительная часть инородцевъ уже крещены и въ настоящее время между ними идолопоклонниковъ очень немного, такъ что теперь въ губерніи только два главныя вѣроисповѣданія: христіанское и магометанское.

По вѣроисповѣданіямъ народонаселеніе Казанской губерніи представляется въ слѣдующей таблицѣ:

Н а р о д о н а с е л е н и е К а з а н с к о й г .

У ѣ з д ы .	Правосл.		Единовр.		Раскол.		Религо итого.
	Мужес.	Женск.	Мужес.	Женск.	Мужес.	Женск.	
Казанскій	52,102	52,896	3,336	4,092	3,702	5,424	530 43
Козьмодемьянскій	38,897	40,331	144	360	96	240	15
Ланшевскій	43,982	45,162	678	942	2,472	2,874	19
Мамадышскій	30,294	31,486	6	18	384	600	2
Спасскій	42,077	45,413	24	48	156	204	4
Свияжскій	26,630	29,734	7,050	8,580	6	66	11
Тетюшскій	37,104	37,863	558	1,068	636	840	12
Цивильскій	46,978	50,579	426	426
Царевкокшайскій	28,224	30,528	24	24	..	18	..
Чистопольскій	65,423	68,453	4,320	5,862	4
Чебоксарскій	41,977	42,517	90	222	252	312	20
Ядринскій	52,416	55,561	7
Итого	505,204	530,523	12,336	15,780	12,024	16,440	625 4

ерніи по вѣрнсповѣданіямъ.

Вѣра.		Бредеаръ таа-муднстовъ.		Шагомет.		Идолон.		Итого.		А. асаго обоого пола.
Муж.	Жен.	Муж.	Жен.	Мужеск.	Женск.	Мужеск.	Женск.	Мужеск.	Женск.	
180	196	126	19	48,193	49,271	180	127	168,393	112,505	220,898
		4	39,156	40,935	80,091
5	2	9	2	20,311	20,851	67,476	69,833	137,309
		4	..	38,044	39,997	1,033	1,122	69,768	73,224	142,992
15	6	2	3	17,353	17,547	79	96	59,710	63,317	123,027
2	1	4	..	9,961	9,854	30	35	43,694	48,273	91,967
1	23,468	24,327	10	9	61,789	64,109	125,898
1	1	3,308	3,301	343	350	51,056	54,657	105,713
		4	..	10,406	10,518	1,014	1,068	39,672	42,156	81,828
5	12	25,393	25,437	1,926	2,082	97,071	101,848	198,919
2	..	14	3	815	849	39	45	42,309	43,948	86,257
2	3	4	52,429	55,567	107,996
13	221	165	27	197,252	201,952	4,604	4,944	732,523	770,372	1,502,895

Изъ таблицы этой видно, что православные составляютъ огромное большинство — 68,8%, а вмѣстѣ съ другими христіанскими исповѣданіями до 69%; слѣдующее затѣмъ магометанское исповѣданіе болѣе 26%; далѣе единовѣрцы и раскольники 4,7%, и, наконецъ, идолопоклонники болѣе 1%. По уѣздамъ Греко-Россійское исповѣданіе преобладаетъ всюду, за исключеніемъ Мамадышскаго уѣзда; здѣсь, впрочемъ, надо припомнить, что значительное число инородцевъ, Чувапъ, Черемисъ и Вотяковъ, — христіане только по названію. Единовѣрцевъ болѣе всего въ Свѣжскомъ уѣздѣ, гдѣ значительно преобладаетъ русское населеніе; раскольники же преимущественно въ Чистопольскомъ уѣздѣ и, сверхъ того, тѣхъ и другихъ много въ Казани—центрѣ здѣшняго раскола.

ТАБЛИЦА,
показывающая число церквей и молельнъ по разнымъ
вѣроисповѣданіямъ.

	Губери. го- родъ Казань.		Защитный г. Арскъ.		Каз. уездъ.		Г. Свияжскъ.		Уездъ его.		Г. Спасскъ.		Уездъ его.		Г. Чебокс.		Маринскій посадъ.		Уездъ Чебокс.		
	Камен.	Дерев.	Камен.	Дерев.	Камен.	Дерев.	Камен.	Дерев.	Камен.	Дерев.	Камен.	Дерев.	Камен.	Дерев.	Камен.	Дерев.	Камен.	Дерев.	Камен.	Дерев.	
I. Православныхъ церквей и соборовъ	42	1	25	21	5	..	22	19	1	..	15	18	12	..	2	..	6	20	5
Монастырей	6	2	..	2	..	1	1	1
Часовень	14	2	17	1	13	..	2	1	4	1	1	1
II. Единоверческихъ церквей.	1
Часовень	1
III. Римско-Католическ. церквей	1
IV. Протестантскихъ церквей.	1
V. Еврейскихъ молитвенныхъ школъ	2	1
VI. Магометанскихъ мечетей.	8	4	5	152	52	54	2
Итого	76	5	..	1	54	190	7	..	24	64	1	2	16	76	14	..	2	1	6	22	5

Такимъ образомъ въ Казани съ уѣздами, не считая часовень, православныхъ церквей 97, или одна слишкомъ на 1,083 челов.; изъ числа вышеозначенныхъ церквей половина приходится на городъ Казань. Изъ этого видно уже, какой недостатокъ существуетъ въ церквахъ для сельскаго населенія. Во всѣхъ остальныхъ уѣздахъ отношеніе богослужебныхъ домовъ къ числу прихожанъ еще менѣе благоприятно чѣмъ въ Казани и ея уѣздъ; уѣздные города здѣсь также не отличаются числомъ церквей, за исключеніемъ развѣ Чебоксарь и Свияжскъ.

На каждую церковь приходится:

Въ Свияжскомъ уѣздѣ	1,115	д. об. пола.
— Чебоксарскомъ	2,039	— — —
— Спасскомъ.	2,573	— — —
— Мамадышскомъ.	3,246	— — —
— Чистопольскомъ	3,432	— — —
— Ядринскомъ	3,493	— — —
— Цивильскомъ	3,483	— — —

Принявъ въ соображеніе малую величину сельскихъ церквей и разбросанность поселеній, нельзя не признать, что въ числѣ причинъ, породившихъ недостаточность религіознаго образованія и распространеніе раскола, немалое значеніе имѣетъ весьма ограниченное число церквей.

Магометане имѣютъ гораздо болѣе молитвенныхъ домовъ; хотя мечети ихъ по постройкѣ и меньше русскихъ церквей, но за то онѣ назначаются только для одного мужскаго пола.

Въ Казанскомъ уѣздѣ на каждую мечеть приходится . . .	285	челов.
— Мамадышскомъ.	250	—
— Тетюшскомъ	219	—
— Царевококшайскомъ	266	—
— Лаишевскомъ	372	—

Замѣтательнѣйшіе храмы и монастыри:

Въ г. Казани: Кафедральный Благовѣщенскій соборъ, каменный, построенный и освященный (въ 1562 г.) архіепископомъ казанскимъ св. Гуріемъ, похороненнымъ въ этомъ храмѣ. Петропавловскій соборъ построенъ купцомъ Михляевымъ, въ 1726 году, въ память персидскаго похода.

Спасо-Преображенскій монастырь построенъ по повелѣнію Царя Іоанна IV Васильевича, въ 1556 году. При монастырѣ есть церковь во имя Кириана и Устины, каменная, заложенная самимъ Царемъ тотчасъ послѣ взятія Казани, 2-го Октября 1552 года. Въ началѣ она была деревянная, но послѣ пожара построена каменная.

Успенскій Зилантовъ монастырь основанъ въ 1552 году; монастырь этотъ имѣетъ каменную ограду, въ видѣ неправильнаго четырехугольника, съ 4 башнями, бойницами и двумя воротами. Названіе. «Зилантова» происходитъ, по преданію Татаръ, отъ горы и отъ жившаго въ пещерѣ оной змѣя Зиланта, изображеніе котораго находится въ гербѣ Казанской губерніи. Къ этому монастырю приписана церковь, устроенная въ памятникъ, въ честь павшихъ при взятіи Казани, во имя Спаса Нерукотвореннаго.

Іоанновскій монастырь построенъ въ 1555—1564 годахъ, по повелѣнію Царей Іоанна Васильевича и Феодора Іоанновича.

Кизическій монастырь основанъ въ 1699 году. Въ монастырской церкви имѣются части мощей Кизическихъ мучениковъ.

Богородицкая Седьміозерная пустынь учреждена въ 1615 году, по повелѣнію Царя Михаила Феодоровича. Въ этой пустышѣ имѣется образъ Смоленской Божіей Матери, принесенный основателемъ пустыни, монахомъ Евѣиміемъ, изъ Устюга. Этотъ образъ ежегодно приносится 26-го Іюня въ Казань, гдѣ, оставаясь по 27-е Іюля, носится съ крестнымъ ходомъ по казанскимъ церквамъ и домамъ. Эти крестные ходы установлены въ 1653 году, въ память минованія моровой язвы.

Богородицкая Раиеская пустынь основана въ 1613 году. Изъ этой пустыни ежегодно приносится икона Грузинской Божіей Матери 31-го Іюля въ г. Свияжскъ, а 22-го Августа препровождается обратно въ пустынь.

Казанскій Богородицкій женскій монастырь основанъ въ 1579 году, по случаю явленія образа Божіей Матери; икона эта находится въ соборной церкви.

Свияжскій Богородицкій монастырь основанъ въ 1555 году. Въ соборной холодной церкви похороненъ Св. Германъ, Архіепископъ Казанскій.

Свияжская подгородная Макарьевская пустынь, на правомъ нагорномъ берегу Свияги. Объ основаніи ея свѣдѣній не имѣется.

Свияжскій Іоанно-Предтеченскій женскій монастырь. Въ монастырѣ соборная церковь во имя Св. Троицы, деревянная, привезенная сюда изъ устюжскихъ лѣсовъ водою, по повелѣнію Іоанна Грознаго, въ годъ основанія Свияжска, т. е. 1551 г. Въ другой церкви, каменной, построенной въ 1615 году, находится весьма чтимый народомъ образъ Сергія Радонежскаго.

Чебоксарскій Троицкій монастырь сооруженъ въ 1574 году.

Цивильскій Тихвинскій монастырь основанъ въ 1675 году, по случаю избавленія Цивильска отъ шайки Стеньки Разина.

Царевококшайская Мирносицкая пустынь построена въ 1647 году, по случаю явленія образа Женъ Мирносицъ.

Замѣчательнѣйшіе храмовые праздники и крестные ходы:

Въ Казани: 1.) въ Казанскомъ Дѣвичьемъ монастырѣ 8-го Іюля и 22-го Мая, 9 и 6 Декабря; 2.) въ Кафедральномъ соборѣ 25 Марта, 20-го Іюня и 4-го Октября; 3.) въ Спасо-Преображенскомъ монастырѣ 6-го Августа; 4.) въ церкви Казанскаго памятника 2-го Октября, въ день взятія Казани; 5.) крестные ходы по городскимъ церквамъ съ 26-го Іюня по 26-е Іюля съ иконами, въ память избавленія отъ моровой язвы въ 1654 году.

Времл собраній народа для моленія.

Въ Семіозерной пустыни 25 Іюня и 28 Іюля.

Въ Раиеской пустыни 31 Іюля и 22 Августа

Въ Кизическомъ монастырѣ 29 Апрѣля.

Въ Загородномъ архіерейскомъ домѣ 16-го Іюня.

Казанскаго уѣзда въ с. Пановкѣ 9-го Мая.

Въ с. Аскахъ, Казанскаго уѣзда, 14 Августа.

Въ г. Свияжскѣ 5 Іюля, 1 и 21 Августа и 25 Сентября.

Въ Цивильскѣ 26 Іюня.

Въ Козьмодемьянскомъ уѣздѣ, въ с. Владимірскомъ 25 Іюля.

Въ с. Ишакахъ, Козьмодемьянскаго уѣзда, 9 Мая.

Въ Царевококшайской Мирносицкой пустынѣ 23 Іюня и 22 Августа.

Въ Лаишевскомъ уѣздѣ, въ с. Остоюповѣ 9 Мая.

Въ томъ же уѣздѣ, въ с. Елаши 29 Августа.

Въ г. Тетюшахъ 22 Октября и 8-го Июля.

Приведа выше численныя показанія о послѣдователяхъ различныхъ вѣроисповѣданій, теперь сдѣлаемъ краткій очеркъ главнѣйшихъ положеній этихъ вѣрованій.

А.) РАСКОЛЬ.

Въ Казанской губерніи есть единовѣрцы и раскольники двухъ главныхъ отдѣловъ, т. е. поповщинскихъ и беспоповщинскихъ сектъ.

Единовѣрцы различествуютъ отъ православныхъ исключительно одною стороною обрядности; они имѣютъ въ Казани церковь и священниковъ, рукополагаемыхъ православными архіереями.

Поповщинскія секты не принимаютъ священниковъ, поставленныхъ въ этотъ санъ послѣ патріарха Никона; таинства у послѣдователей этихъ сектъ совершались сначала только тѣми, которые не признавали реформъ Никона, а потомъ для этого стали принимать бѣглыхъ поповъ, и въ крайности допускали для совершенія таинствъ и миранъ. Въ этихъ сектахъ есть свои архіереи, которые посвящаютъ въ попы. До 1851 года важнѣйшія таинства, напр. бракъ, надъ уѣздными раскольниками совершались въ Казани, гдѣ открыто существовала до этого времени часовня.

Безпоповщинскія секты отвергаютъ духовенство и даже таинства; нѣкоторые толки, впрочемъ, кромѣ обрядовъ, считаютъ необходимымъ совершать надъ человѣкомъ таинства, но дѣлаютъ это черезъ свѣтскій классъ, какъ черезъ мушкетъ, такъ и черезъ женщинъ.

Между послѣдователями беспоповщины есть множество особыхъ толковъ и отличій не вполне или малознаваемыхъ. Главнѣйшія же изъ толковъ *поморскій* или *перекрещенцы*, и *Спасово согласіе* или *кѣтовщина*.

Затѣмъ раскольниковъ, отвергающихъ всякую внѣшность и обрядность, такъ называемыхъ духовныхъ христіанъ, въ Казанской губерніи не существуетъ.

Число раскольниковъ.

Счетъ раскольниковъ, дѣлаемый какъ по гражданскому вѣдомству, такъ и по вѣдомству духовному, не заслуживаетъ большой вѣры, какъ показы-

ваютъ изслѣдованія и какъ убѣждаетъ способъ составленія тѣхъ и другихъ отчетовъ. Въ Казанской губерніи значителен по вѣдомостямъ:

9,431 человекъ обоого пола, изъ нихъ 4,061 мужскаго пола и 5,370 женскаго. '

Для того, чтобы при неточности этого счета подойти сколько-нибудь къ истинѣ, замѣтимъ, что въ Нижегородской губерніи въ 1853 году раскольниковъ разныхъ толковъ показывалось:

По отчетамъ начальника губерніи 20,000 об. пола.

• Духовнымъ вѣдомствомъ 35,000 — —

Между тѣмъ какъ по мѣстнымъ изслѣдованіямъ оказалось 170,506 ч., именно 72,833 человека муж. пола и 97,673 жен. пола, т. е. въ 8½ разъ болѣе чѣмъ въ первомъ отчетѣ и въ 5 разъ болѣе чѣмъ во второмъ.

Изслѣдованія о числѣ раскольниковъ Казанской губерніи, бывшія въ нѣкоторыхъ мѣстахъ, также показали значительную разницу между числомъ дѣйствительно находящихся въ расколѣ и тѣмъ, которое показывается только по отчетамъ. Въ Свияжскомъ уѣздѣ, по оффиціальнымъ даннымъ, въ 1827 году считалось 2,887 душъ обоого пола, а въ 1859 году 2,628, между тѣмъ какъ частныя и мѣстныя изысканія убѣдили, что дѣйствительное число находящихся въ расколѣ простирается въ этомъ уѣздѣ по крайней мѣрѣ до 10,000 чел. Въ с. Сюкьевѣ считалось, въ 1852 году, 164 ч., въ 1858 г. — 132; но вмѣсто этихъ 132 душъ дознано свыше 500 человекъ. То же самое видимъ и въ другихъ мѣстахъ; вѣдомости всегда и вездѣ показываютъ постепенное, хотя и малое уменьшеніе числа раскольниковъ, тогда какъ на самомъ дѣлѣ, наоборотъ, расколъ распространяется.

И такъ, чтобы приблизительно оцѣнить общее число раскольниковъ во всей губерніи, остается принять за основаніе отношеніе, дознанное для Нижегородской губерніи. При этомъ слѣдуетъ взять въ соображеніе, что въ Нижегородской губерніи раскольники имѣли и имѣютъ скиты, находятся въ весьма дѣятельныхъ сношеніяхъ съ московскими, имѣютъ большія удобства для распространенія своего ученія и вообще всѣхъ сношеній и, наконецъ, по мѣстности составляютъ для восточнаго края Россіи—

ядро раскола, вслѣдствіе чего въ Казанской, не имѣющей всѣхъ этихъ удобствъ для раскола, мы примемъ меньшее отношеніе для опредѣленія дѣйствительно состоящихъ въ расколѣ къ оффиціально показываемымъ, а именно положимъ, что первая цифра только въ 6 разъ болѣе второй.

Такимъ образомъ получится, по всей вѣроятности, наименьшій предѣлъ казанскихъ сектаторовъ:

Женскаго пола.	32,226	} Итого 56,592 души.
Мужскаго.	24,366	

Въ перечневыхъ вѣдомостяхъ земской полиціи нерѣдко многія лица помѣщаются въ одномъ году въ одной сектѣ, а въ другомъ—въ другой, а потомъ опять въ первой и т. д. Произвольныя показанія вѣдомостей происходятъ отъ кабинетнаго ихъ составленія: обыкновенно берется вѣдомость прошедшаго года и дѣлаются въ ней нѣкоторыя небольшія, совершенно произвольныя измѣненія. Замѣтимъ, что становой приставъ добросовѣстнымъ составленіемъ раскольничьихъ списковъ заняться и не можетъ потому, что кромѣ представляемыхъ прочихъ сложныхъ свѣдѣній по годовому отчету, онъ долженъ въ то же время исполнять разныя срочныя порученія и въ особенности не медлить уголовными дѣлами. Становой приставъ болѣею частию предоставляетъ соображенію мѣстнаго духовенства вносить въ списки новыхъ раскольниковъ, что исполняется часто не со всею строгостію и справедливостію.

Современное состояніе раскола.

Не касаясь догматическихъ положеній разныхъ раскольничьихъ сектъ и толковъ, болѣе или менѣе извѣстныхъ изъ нѣсколькихъ сочиненій объ этомъ предметѣ, мы здѣсь ограничиваемся замѣчаемъ, что не только существуютъ многія подраздѣленія трехъ главныхъ вышеуказанныхъ сектъ, основанныя на совершенно произвольныхъ мнѣніяхъ и толкованіяхъ, но и послѣдователи одного и того же толка нерѣдко расходятся въ своихъ мнѣніяхъ и началахъ. Нѣтъ, повидимому, ни одного вопроса, какъ бы онъ ни былъ ничтоженъ, который, при извѣстныхъ обстоятельствахъ, болѣею частию личныхъ разсчетахъ и соображеніяхъ руководителей, не могъ бы сдѣлаться основаніемъ новаго толка; такъ, напр., въ г. Чистополѣ и его уѣздѣ есть секта подъ названіемъ *калиновщины*. Послѣдователи ея говорятъ, что Іисусъ

Христосъ былъ распятъ на крестѣ не изъ кипариса, а изъ калины. И такое основаніе послужило началомъ новому толку, который, отдѣлившись, не замедлилъ обставить себя разными другими особенностями въ понятіяхъ, вѣрованіяхъ и обрѣдахъ. Особенно близки между собою по религіознымъ понятіямъ толки поморцевъ и Спасова согласія. Первый шѣтъ ловкихъ коноводовъ-руководителей, и потому весьма часто случается, что они переманиваютъ изъ послѣдняго въ свой толкъ. Вообще не много такихъ раскольниковъ, которые преданы своимъ догматамъ по убѣжденію, а еще менѣе фанатиковъ. Большинство придерживается раскола изъ особыхъ расчетовъ или выгодъ, которые обоюдны: какъ руководители извлекаютъ огромную пользу изъ власти своей надъ послѣдователями раскола и ихъ совѣство, такъ и послѣдніе, едва-ли еще не въ большей степени, связаны съ своими коноводами немалыми матеріальными выгодами; однакожъ не одни только эти пружины, не смотря на всю ихъ важность и значеніе, укореняютъ и распространяютъ расколъ. Нельзя не сказать, чтобы религіозныя вѣрованія раскольниковъ не были тѣсно связаны съ ихъ жизнію и не входили въ ихъ бытъ. Всѣ преданія отцевъ, старинные обычаи, правила, не смотря часто на всю ихъ нелѣпость и грубость, сопутствуютъ раскольнику всегда и вездѣ, какъ въ общественномъ, такъ и въ семейномъ его быту; раскольникъ не оставляетъ свою религіозную практику на порогѣ своей моленной: онъ связанъ своими вѣрованіями всегда и вездѣ. Самый бѣглый взглядъ на бытъ раскольника, какъ частный, такъ и общественный, ясно это показываетъ.

Домъ раскольника ни по наружности, ни по внутренности ничѣмъ не отличается отъ дома православнаго: только у богатыхъ, имѣющихъ большіе дома, есть особая комната для молитвы. Въ ней всегда много иконъ, разумѣется, старинныхъ. Комната эта содержится съ особою чистотою; полъ устланъ чѣмъ-нибудь и чтобы не запачкать его, когда молятся, то снимаютъ сапоги и стоятъ въ чулкахъ. Почитая старыя иконы, какъ мѣдныя литыя (складни), такъ и писанныя, за чудотворныя, раскольники очень чтятъ ихъ, и потому достаточные дѣлаютъ на нихъ дорогія металлическія оправы. Бываютъ случаи, что уважаемыя иконы носятъ тайкомъ (напр. въ кузовѣ) по домамъ и служатъ молебны. Передъ образами въ домахъ постоянно горятъ лампы, иногда передъ однимъ обра-

зомъ по нѣскольку. Передъ кивотами вѣшаютъ также церковныя паникадила и ставятъ большія свѣчи. Православныхъ въ эти молельни не впускаютъ, а чтобы и случайно даже глазъ православнаго не увидѣлъ смятлицца и не осквернилъ этимъ образомъ, кивоть задернутъ занавѣскою; часто цѣлый образъ окутывается пеленою, и оставляются только круглыя отверстія для ликовъ.

Прочія принадлежности моельни суть слѣдующія: кожаный, складный налой, старопечатныя и рукописныя (полууставомъ) книги, кожаныя лестовки (четки) для счета молитвъ и поклоновъ; кромѣ того, кадильницы и подручники, т. е. маленькія подушечки съ нашитымъ крестомъ, которыя кладутся на землю, чтобы во время поклоновъ не касаться пола. Въ моельнѣ ежедневно утромъ и вечеромъ хозяинъ съ семействомъ молится, а въ праздники грамотные читаютъ псалтырь и каноны, а если такихъ нѣтъ въ семьѣ, то зовутъ постороннихъ грамотѣевъ. Чаше всего чтеніе это дѣлается старухами или молодыми дѣвушками. У зажиточныхъ раскольниковъ на задахъ мѣбъ, на дворахъ или огородахъ, ставятся кельи для такихъ женщинъ. Молодые, кромѣ чтенія, имѣютъ другія обязанности къ членамъ семьи, въ которой онѣ помѣщаются: у очень зажиточныхъ раскольниковъ изъ такихъ келій образуются просто гаремы, гдѣ происходятъ часто оргіи, куда зазываютъ народъ для кутежа и совращенія въ расколъ. Когда эти таинственныя обитательницы показываются днемъ и при народѣ, онѣ принимаютъ самый святой, смиренный, безъукоризненный и цѣломудренный видъ.

У поморцевъ въ Казани предводитель имѣлъ моельную въ зданіи бывшаго стекольнаго завода. Тутъ у него содержалось много молодыхъ женщинъ, подъ названіемъ келейницъ, и здѣсь же творились раскольниковыя оргіи: напр. мужчины и женщины собирались въ одной общей темной банѣ и въ потьмахъ, не разбирая кровнаго родства, братъ сходилса съ сестрою, отецъ съ дочерью.... Заведеніе это закрыто, но по всей вѣроятности тайно существуютъ другія, имѣющія подобный характеръ.

Даже къ кухнѣ раскольника примѣшаны чисто религіозныя вѣрованія: такъ картофель считается чертовымъ яблокомъ; мѣстами потому же не ѣдятъ капусту; табакъ, какъ нюхательный, такъ и курительный, раскольники особенно не любятъ и имѣютъ отъ него сильное отвращеніе.

Тѣ, у которыхъ бороды густы (знакъ Божіей благодати) и не бриты, тѣ, которые табакъ не употребляютъ и молятся двуперстнымъ крестомъ, хотя бы они и принадлежали къ Православной Церкви, допускаются даже за общій столъ и считаются за какихъ-то полухристіанъ. Въ отношеніи бородъ снисхожденіе простирается до того, что солдатамъ это не ставится въ вину, потому что они брѣются по приказанію; не смотря на это ѣсть нишъ даютъ всегда въ особой посудѣ, кромѣ каши. Со всякимъ другимъ раскольникомъ не только не станеть обѣдать за однимъ столомъ, но дасть еще пищу въ особой очень грязной посудѣ, которая валяется гдѣ-нибудь подъ лавкой.

Во время переѣздовъ, въ дорогѣ, раскольникъ имѣеть и свою посуду и свой образъ; только ужъ очень бѣдные ѣдятъ по неволѣ въ общихъ артеляхъ и тутъ же иногда молодые бурлаки потихоньку покуриваютъ табакъ.

Раскольники учатъ своихъ дѣтей только читать старинныя книги, немножко писать, именно копировать такія книги, и, наконецъ, считать. Такого рода грамотность между раскольниками болѣе развита чѣмъ между крестьянами, принадлежащими къ Православной Церкви и не только между мужчинами, а также между женщинами; но образованіе переходящее за эту черту не только-что не пользуется сочувствіемъ, а считается даже грѣхомъ.

Людей, имѣющихъ образованіе, презираютъ, принимая ихъ за учениковъ Антихриста. Гражданская печать, по ихъ понятіямъ, того же происхожденія, и только молодежь тайно почитываетъ книги нерелигіознаго содержанія.

Достаточные изъ раскольниковъ-купцовъ, какъ мужчины, такъ и женщины, носятъ даже не національное платье, а всѣ вообще въ одеждѣ отличаются опрятностію. Закоренѣлые раскольники моды, впрочемъ, принимаютъ за бѣсовскія выдумки. У нихъ на это есть даже пословица: «слазить бѣсъ въ воду, вынесеть оттуда моды да и ну рядить на свой ладъ». Впрочемъ городскіе, именно казанскіе раскольники-купцы и жены ихъ, не только носятъ европейскій костюмъ, но и бываютъ въ театрѣ; дочери ихъ учатся музыкѣ и иностраннымъ языкамъ.

Медицину раскольникъ-негорожанинъ считаетъ какою-то чертовщиною, даже избѣгаетъ прививать оспу, не смотря на страшныя и явныя послѣд-

ствія такого упорства. Медицинская помощь больнымъ сосредоточена въ рукахъ ихъ единовѣрцевъ-знахарей, лекарокъ и т. д. Городскіе раскольники-купцы призываютъ докторовъ, но въ очень важныхъ только болѣзняхъ. Сколько за больнымъ единовѣрцомъ уходъ и помощь въ нравахъ и обычаяхъ раскольниковъ, столько же они бываютъ равнодушны въ подобныхъ случаяхъ къ не принадлежащимъ къ ихъ сектѣ.

Праздники и увеселенія раскольниковъ отличаются и трезвостію, и скромностію; здѣсь, конечно, разумѣются увеселенія, совершаемыя всенародно, а не раскольничьи ночныя оргіи, имѣющія вакхическій характеръ. Раскольники избѣгаютъ звать на пиры не единовѣрцевъ; однакожъ связи, коротко знакомыя начальство и проч., не исключаются совершенно изъ раскольничьихъ шровъ.

Въ первый день Пасхи въ заутреню ходятъ на могилы и, ставши на нихъ три раза, читаютъ: «Х. В., смертью на смерть наступивъ». Этотъ обрядъ дѣлаютъ тайно, обыкновенно старики близкіе къ смерти; въ великій четвергъ соль берутъ изъ особо приготовленныхъ солонищъ, въ ознаменованіе того, что они не имѣютъ участія съ Іудею, который, предавая Спасителя, обмакивалъ руки въ солило. Старики и старухи затыкаютъ уши во время звона въ православныхъ церквахъ.

Ногти стригутъ и кладутъ ихъ за пазуху, дабы на томъ свѣтъ удобнѣе было съ запасными ногтями перелѣзать ту гору, на которой (по преданію отъ Аввакума) будутъ устроены мытарства. Каждая душа, сопровождаемая черезъ нихъ Аввакумомъ, избавляетъ отъ бѣсовскихъ истязаній; но для этого надо, чтобъ по смерти 40 дней непрерывно горѣли свѣчи и читались дѣвушками каноны.

Умершимъ помазываютъ лобъ, руки и ноги масломъ, освященнымъ молитвами старцевъ, въ ознаменованіе благоволенныхъ мастей, которыми умащено было тѣло І. Х.; такое масло есть въ каждой деревнѣ у кого-нибудь изъ стариковъ.

На умершихъ кладутъ вѣнички, выкрашенный черной краскою, въ ознаменованіе смиренія.

Передъ началомъ молитвы окуриваются ладономъ, чтобы избавиться сирада, который заражаетъ воздухъ вслѣдствіе употребленія дьявольской травы табаку.

Крестъ для молитвы составляютъ только изъ двухъ пальцевъ, а крестъ православныхъ называютъ щепотью и печатью Антихриста.

Въ разговорахъ съ православными, особенно когда касаются вѣры, стараются говорить церковно-славянскимъ языкомъ.

Раскольники гнушаются Православной Церкви потому, что, по ихъ словамъ, служатъ въ ней совершенно неблагоговѣйно, поютъ не только «что не умилительно, а пѣвцы горланяютъ какъ волки», читаютъ скоро, небрежно и невнятно, духовные употребляютъ табакъ, міряне стоятъ въ церкви разсѣянно, не считая за грѣхъ разговоръ съ женщинами о любовныхъ дѣлахъ.

Раскольники Казанской губерніи имѣютъ конечно связи съ раскольниками верховыхъ и низовыхъ губерній. Сношенія эти большею частию не непосредственны, а идутъ черезъ г. Казань. Казань, по своему положенію, по торговому и промышленному значенію, чрезвычайно какъ благоприятствуетъ тайнымъ сношеніямъ и связямъ. Раскольничьи коноводы живутъ всѣ въ Казани — это богатые и вліятельные купцы, черезъ которыхъ получаютъ свѣдѣнія, книги, списки, попы и проч.; между ними или у нихъ есть всегда попы, такъ что въ Казани на домахъ тайно совершаются всѣ важнѣйшія таинства. Отвѣты раскольниковъ обыкновенно очень коротки на всѣ вопросы, касающіеся ихъ сношеній; «про то-де знаютъ наши казанскіе покровители».

Въ настоящее время въ Казанской губерніи нѣтъ открытыхъ и дозволенныхъ часовень. Въ пятидесятыхъ годахъ они закрыты въ Козьмодемьянскѣ, Чебоксарахъ и въ Казани. Казанская часовня имѣла для раскольниковъ очень важное значеніе.

Въ Казани, какъ сказано, совершались и совершаются таинства; здѣсь живутъ коноводы раскола, черезъ которыхъ передаются всѣ важныя новости. Сюда, какъ въ центральный пунктъ мѣстнаго раскола, пріѣзжалъ и жилъ посвященный въ Австріи (Бѣлой Криницѣ) лжеепископъ Софроній, а до него тамъ же посвященный попомъ Никаноръ. Софроній служилъ въ Казани и посвящалъ въ попы. Здѣсь этотъ лжеепископъ видѣлся съ купцами изъ разныхъ мѣстъ восточной и южной Россіи — изъ Кунгуръ, Томска, Екатеринбурга, и утвердилъ свое вліяніе на раскольниковъ саратовскихъ, хвалынскихъ и др. низовыхъ мѣстъ.

Закрытіе казанской часовни поповщинской секты было очень чувствительно; они считаютъ, что вмѣстѣ съ этимъ настало время царствованіе Антихриста; что единовѣрческая казанская церковь есть только ловушка, которой надо вслячески избѣгать, а потому всѣ таинства у раскольниковъ исполняются на домахъ бѣглыми попами.

Письменные сношенія раскольниковъ отличаются особенностями. Даже и та переписка, въ которой нѣтъ и рѣчи о какихъ-нибудь важныхъ предметахъ, касающихся религиозныхъ интересовъ, сейчасъ укажетъ, что писавшій держится раскола. Вообще переписка простаго народа отличается у насъ бѣдностію содержанія и состоитъ только изъ испрашиванія благословеній съ одной стороны и дарованія его съ другой, да еще изъ высказыванія желаній и поклоновъ; но и въ такомъ пустомъ письмѣ раскольникъ скажется тѣмъ, что всегда начинаетъ свое письмо словами молитвы: Г. І. Х. С. Б. П. Н. (Господи І. Х. Сынъ Божій помилуй насъ).

Въ секретной же перепискѣ, касающейся сектаторскихъ цѣлей, употребляется: 1.) иносказательный языкъ, въ которомъ слова имѣютъ известное условное значеніе, напр. *соль* значитъ священникъ, *сырой*—православный и. т. п.

2.) Тарабарскій языкъ—замѣна однихъ буквъ другими. Такихъ перестановокъ или азбукъ множество; болѣе употребительна слѣдующая:

Вмѣсто *б, в, г, д, ж, з, к, л, м, н,*

Ставятъ *щ, ш, з, ц, х, ф, т, с, р, п.*

Каждая буква нижней строки замѣщаетъ букву верхней.

3.) Озеньскій языкъ, состоящій въ искусственно придуманныхъ словахъ.

Раскольники снабжаютъ своихъ единовѣрцевъ: 1.) старыми иконами, 2.) старыми книгами, 3.) старыми списками или такъ называемыми свитками.

Иконы покупаются въ скитахъ Нижегородской губерніи и продаются отъ 10 — 50 руб. или въ *Иргизскихъ* скитахъ *Самарской* губерніи, *Стародубскихъ Черниговской*, черезъ иноковъ или инокинь, которыхъ называютъ старцами и старицами. Эти монахи совершаютъ требы

и службу за немѣніемъ поповъ и подъ именемъ благословенія передаютъ это право грамотнымъ людямъ, способнымъ поддерживать и распространять расколъ. Къ такимъ монахамъ и монахинямъ раскольники имѣютъ большое довѣріе и уваженіе. Обычное время разѣздовъ этихъ людей великій постъ: въ теченіи его они скитаются изъ мѣста въ мѣсто, дѣлають разные поборы, распространяютъ своя мысли и исполняютъ требы.

Въ рукописяхъ раскольничьихъ, ходящихъ по рукамъ, встрѣчаются, напр., слѣдующія наставленія:

«Аще кто изъ православныхъ дерзнетъ пить чай отчаеся самого Господа І. Х. троекратно; аще кто дерзнетъ пити кофей, въ томъ человекъ будетъ ковь лукавый, не будетъ благодати Божіей; аще кто не крестится дву. персты аки христіане, да будетъ проклятъ. Яко же во дни Ноевы, также будетъ и на послѣдніи дни: уклонятся къ пїянству и возникне трава бѣсовская табакъ». Картофель, по рукописямъ раскольничьимъ выросъ, изъ трупа какого-то царя, котораго народъ считалъ богомъ. «На VIII вѣкѣ проплодился онъ (картофель) по всей землѣ и возлюбятъ губину— сирѣчь картофій».

Причины поддержанія и распространенія раскола.

Расколъ занесенъ въ Казанскую губернію во времена его появленія: казанская сторона населена была инородцами и колонизировалась разными классами русскаго народа: бродягами, ссыльными, бѣглецами, которые селились въ уединенныхъ безопасныхъ мѣстахъ, иногда между Татарами (Свияж. уѣз. с. Багаево, Арасланово, Б. Мени и др.). Въ такія мѣста очень удобно было приходиться изъ скитовъ лжеучителямъ. Бунты Разина, Пугачева не мало также способствовали развитію раскола въ здѣшнемъ краѣ.

Недостатокъ въ былыя времена православныхъ церквей, потому реформы Никона были также въ числѣ главныхъ причинъ существованія и распространенія раскола.

Многіе еще помнятъ то время, когда, напримѣръ, въ Тетюш. уѣздѣ, по Волгѣ раскола не было; онъ занесенъ сюда изъ Свияжскаго уѣзда; въ Сукѣевѣ лѣтъ 30 тому назадъ раскольниковъ вовсе не было, а въ настоя-

щее время они быстро распространяются, и начался расколъ отъ какого-то старика, бывшаго дѣтъ 10-ть въ отлучкѣ на Уралѣ.

Въ Чистопольскомъ уѣздѣ, по оффиціальнымъ даже свѣдѣніямъ:

Въ 1850 году считалось	388	обоего	пола.
— 1856 — — — —	663	— —	
— 1858 — — — —	979	— —	

Мы негли уже случай сказать, что раскольники-фанатики въ общей массѣ составляютъ самое незначительное число, что расколъ удерживаетъ своихъ приверженцевъ, во 1-хъ, матеріальными выгодами, а во 2-хъ, при общемъ низкомъ уровнѣ образованія, традиціи, передаваемыя изъ рода въ родъ, даютъ релігіозной практикѣ и вѣрованіямъ раскольниковъ нѣкоторыя основанія. Узы перваго рода рушатся сами собою, когда измѣнятся экономическія условія народнаго быта, когда крестьянину откроется возможность легко имѣть кредитъ, а не пріобрѣтать его тяжелою цѣною—измѣненія своихъ нравственныхъ и релігіозныхъ понятій. Что касается до причинъ втораго рода, то недостатокъ образованія и невѣжество народа главнымъ образомъ поддерживаются состояніемъ нашего духовенства. Едва-ли можно допустить, чтобъ либеральныя мѣры правительства во второй половинѣ прошлаго столѣтія, даровавшія раскольникамъ нѣкоторыя общія права съ православными, послѣ репрессивныхъ распоряженій Петра I въ отношеніи раскола, послужили къ распространенію сектаторовъ. Начала терпимости и мира, которыми руководится и современное намъ направленіе, не могутъ дать такихъ результатовъ. Сами раскольники хорошо это понимаютъ и не даромъ говорятъ, что всѣ другія вѣроисповѣданія пользуются большею свободой совѣсти чѣмъ они. Распространеніе раскола, при извѣстныхъ условіяхъ релігіознаго образованія цѣлаго народа, зависитъ скорѣе отъ положенія духовенства. Воспитаніе и образованіе этого класса вовсе не согласуется съ общимъ направленіемъ образованія въ наше время, отчего духовное лицо не вноситъ въ народную жизнь живаго ученія, а остается при однихъ мертвыхъ формахъ. Когда образовалась духовная каста, связь пастыря съ народомъ, съ жизнью порвалась, а между тѣмъ въ матеріальномъ отношеніи зависимость осталась, зависимость тяжелая и невыгодная во всѣхъ отношеніяхъ для обѣихъ сторонъ. По законамъ, управляющимъ движеніями человѣческаго сердца, при недостаткѣ собственныхъ денежныхъ

средствъ для жизни и недостаточной добровольной помощи, при отсутствіи познаній и привычки къ труду, естественно въ человѣкѣ должна развиться страсть къ стяжанію; эта страсть совершенно разрушаетъ нравственное вліяніе духовнаго лица, составляющее существенное и притомъ единственное орудіе въ дѣлѣ народнаго образованія. Такія отношенія духовенства къ народу хорошо извѣстны раскольникамъ и они пользуются этимъ положеніемъ дѣлъ для своихъ собственныхъ видовъ (*).

Политическое значеніе раскольниковъ.

Мнѣніе раскольниковъ вообще таково, что въ Россіи со времени Петра I кончилось, какъ они говорятъ, благоденствіе и наступили послѣднія времена. Въ подтвержденіе этого они приводятъ слова Мисеодія Поморскаго: «въ послѣднія времена воспроятъ дани отъ мертвыхъ и отъ живыхъ». Этимъ намѣкается на подати, платимыя за умершихъ до ревизіи. Въ прежнія времена, говорятъ они, переписей не было, а когда Давидъ хотѣлъ ввести народную перепись, то Богъ послалъ моръ на Израиля, стало быть такое учрежденіе противно Богу. Тѣ изъ раскольниковъ, которые попадаютъ въ запись или въ ревизскія сказки или метрическія книги, стараются потомъ, чтобы ихъ показывали въ бѣгахъ, полагая этимъ избавиться отъ подчиненія Антихристу. Сверхъ того, чтобы имѣть въ случаѣ какихъ-нибудь столкновеній съ властями уловку укрыться или избавиться отъ сношеній съ присутственными мѣстами и чиновниками, нѣкоторые раскольники, а вліятельные въ дѣлахъ секты почти всѣ,—имѣютъ два имени, изъ которыхъ одно тайное, сектаторское.

Эти уклоненія отъ общественнаго порядка не ограничиваются подобными частностями. Раскольники вообще считаютъ существующій порядокъ противнымъ истинному христіанскому закону, представителями котораго они полагаютъ самихъ себя.

(*) Сверхъ того, и для непосредственнаго вліянія на расколъ духовно-учебныхъ заведеній недостаточно готовятъ къ миссіонерной дѣятельности противъ русскихъ сектаторовъ. Образованіе, основанное преимущественно на изученіи древнихъ языковъ и западной теологіи, беретъ много времени. Весьма недавно въ Кавказской Духовной Академіи открыты полемическія курсы, изучающія нашъ расколъ.

Б.) МАГОМЕТАСТВО.

Все образованіе магометанина, какъ религіозное, такъ и умственное, заключается въ знаніи Корана. Другихъ знаній Коранъ не допускаетъ; онъ говоритъ правовѣрному и о небѣ, и о землѣ съ большими подробностями. Въ этой книгѣ весь міръ мусульманина, и въ самомъ дѣлѣ Коранъ не только предписываетъ гражданскія и семейныя отношенія, но нисходитъ до мелочей — посуды и т. п. Коранъ, такъ же какъ и Евангеліе, написанъ послѣ Магомета, который не оставилъ самъ ни строчки — онъ не умѣлъ писать. Во время его проповѣдей въ разныхъ мѣстахъ и разными лицами, записывались его слова, и уже по смерти его всѣ эти отрывки собраны въ одно цѣлое, подвергнувшееся многимъ нападкамъ. Множество различныхъ толкованій и коментарій произвели въ магометанствѣ расколы. Всѣ здѣшніе Татары сунниты; но кромѣ главнаго раздѣленія суннитовъ и шитовъ, есть еще другія, мелкія подраздѣленія: у суннитовъ, напримѣръ, четыре секты, образовавшіяся вслѣдствіе различнаго толкованія Корана. Здѣшніе Татары послѣдователи Имама Азими (Великаго Имама). Ученіе это образовалось во второмъ столѣтіи послѣ гиджры.

Догматы Корана слѣдующіе: 1.) Вѣра въ единого Бога, недопускающая даже его изображенія. Ваяніе и живопись запрещены мусульманамъ, во избѣжаніе идолопоклонства. 2.) Вѣра въ ангеловъ—взятая какъ и въ христіанствѣ—изъ общаго источника — изъ Библии и Талмуда; оттого между ангелами нашими и магометанскими есть одни и тѣ же, и въ тѣхъ же назначеніяхъ; напримѣръ, Гавріиль, Михаиль, ангелы-хранители; кромѣ ангеловъ, есть духи низшихъ разрядовъ.

3.) Вѣра въ Коранъ, а у здѣшнихъ Магометанъ еще въ сунну; сунна—сборъ преданій; она не имѣетъ такого обязательнаго характера какъ Коранъ.

4.) Вѣра въ пророковъ: ихъ очень много считается, болѣе 100,000. Главные же Адамъ, Ной, Авраамъ, Моисей, Иисусъ и величайшій изъ всѣхъ—Магометъ; кромѣ того, чтимыя какъ магометанами, такъ и христіанами личности суть. Іосифъ, Давидъ, Соломонъ, Іона, Ездра, Іоаннъ и Марія, мать Іисуса; кромѣ Ея, еще три женщины Азіа, Кадиджа и Фатьма.

5.) Вѣра въ воскресеніе, послѣдній страшный судъ, адъ, рай и

6.) Вѣра въ предопредѣленіе или фатализмъ. Этотъ послѣдній догматъ печально отзывается на всей мусульманской цивилизаціи; онъ лишаетъ человѣка разумной свободы, убиваетъ всякую энергію, самосовершенствованіе и развитіе гражданственности; временно онъ, быть можетъ, былъ и нуженъ, чтобъ вдохнуть въ народъ презрѣніе къ смерти и заставить его полюбить бой. Весь Коранъ сильно проникнутъ воинственнымъ направлениемъ: одна капля крови, пролитая за Божіе дѣло, одна ночь проведенная подъ оружіемъ, заслуживаетъ болѣе награды, нежели два мѣсяца поста и молитвы. Воинъ, павшій въ битвѣ, идетъ прямо въ рай; въ день страшнаго суда его раны будутъ сіять какъ пурпуръ и издавать благоуханіе какъ мускусъ; увѣчья и члены, которыхъ лишились правовѣрные въ бою, будутъ замѣнены крыльями ангеловъ.

Обрядная сторона исламизма заключается въ молитвѣ, постѣ и раздачѣ милостыни, странствованіи въ Мекку, въ совершеніи брака, погребеній и т. д. Съ молитвой соединено омовеніе, имѣющее религіозное значеніе; мыться и потомъ молиться называется *творить намазъ*. Намазъ совершается пять разъ въ сутки: 1.) утромъ, предъ восходомъ солнца; при этомъ дѣлается 12 поклоновъ; 2.) въ полдень — 30; 3.) за часъ передъ заходомъ солнца — 12; 4.) тотчасъ по заходѣннн солнца — 15 5.) и, наконецъ, вечеромъ, смотря по времени года, въ 8 — 10 часовъ — 29 поклоновъ. Каждый разъ передъ молитвою магометанинъ оmyвается, т. е. очищаетъ передъ Богомъ сперва тѣло водою, а потомъ душу молитвою. Самое обмываніе дѣлается въ извѣстномъ порядкѣ, имѣющемъ символическое значеніе: въ лѣвую руку берется длинный кушннъ съ узкимъ рыльцемъ. Въ Казани нарочно для этого продаются такіе сосуды изъ бѣлой жести. Наливши немного воды на правую ладонь, магометанинъ произноситъ: «Имя Бога да будетъ надъ этою водою». Затѣмъ моетъ сперва правую, потомъ лѣвую руку, полощетъ ротъ, третъ десна, вбираетъ воду въ носъ, моетъ предплечія, сперва правое. Всѣ эти дѣйствія повторяются три раза надъ каждою частию тѣла; затѣмъ моютъ виски и за ушами, уши, лобъ и обливаютъ ступни ногъ. Кончается эта церемонія словами: «Благодареніе Господу». Магометанинъ усердно исполняетъ этотъ обрядъ молитвы не только у себя дома, но и въ путешествіяхъ, гдѣ есть малѣйшая возможность, онъ творитъ намазъ: на

нароходахъ въ вѣтрную, сырую погоду всякій ихъ видалъ полощущихся на палубѣ.

Мечети казанскія — бухарскаго стиля (*): онѣ состоятъ изъ длиннаго 2-хъ-этажнаго каменнаго дома, въ срединѣ котораго подымается высокій и тонкій минаретъ. Въ нижнемъ этажѣ лавки, а въ верхнемъ производится богослуженіе. Эта часть раздѣляется на двое: въ первой оставляются туѣли и стоятъ тѣ, которые считаютъ себя недостойными быть въ главной хранинѣ.

Молитва мусульманина вся заключается въ восторженныхъ воззваніяхъ къ Богу. Въ мечети молящіеся стоятъ или сидятъ скромно, тихо, съ ничѣмъ невозмутимымъ вниманіемъ. Богослуженіе въ мечети совершается слѣдующимъ образомъ: мулла, сидящій во время сбора народа лицомъ къ нему, начинаетъ тѣмъ, что встаетъ съ мѣста и оборачивается въ ту сторону, гдѣ Мекка; примѣру его слѣдуетъ и народъ; всѣ движенія, которыя будутъ описаны, совершаются за муллою всѣми вдругъ съ тишиною и правильностію военнаго строя. Молитва начинается такъ: каждый подымаетъ руки вверхъ, касаясь большими пальцами ушей, при этомъ всѣ говорятъ тихо: «Аллаху-экберъ!» (т. е. Богъ великъ); потомъ руки опускаютъ и кладутъ обѣ ладони на животъ и читаютъ про себя сперва первую главу изъ Алкорана, а потомъ какую-нибудь суру; прочитавши дѣлаютъ поклонъ въ поясъ, со словами: «Аллаху-экберъ», и въ этомъ положеніи проговариваютъ три раза: «благословенъ мой Господь, Высочайшій!»; со словомъ: «Богъ великъ!» подымаютъ голову, дѣлаютъ земной поклонъ, произнося: «Аллаху-экберъ!» и произносятъ до трехъ разъ: «Благословенъ мой Господь великій!» Потомъ приподымаются на колѣни, опять кланяются въ землю, и опять произносятъ то же самое; затѣмъ вставши на ноги, повторяютъ все что было описано. Наконецъ, оборачиваютъ головы направо, потомъ налево, призывая высшія небесныя силы. Все это дѣлается сидя. Утреннее моленіе оканчивается какою-либо небольшою молитвою. Ходъ моленія въ прочіе часы почти тотъ же самый. Въ пятницу въ полдень мулла молится за Русскаго Государя, Его Фа-

(*) У Татаръ есть обычай мечети и школы поправлять не на общественный счетъ, а на счетъ частнаго лица. Обыкновенно это на себя беретъ кто-нибудь изъ богатыхъ людей.

милію и за воинство. Въ этотъ же день онъ входитъ важно на кафедру, съ длинной (*) палкой въ рукахъ, и говоритъ коротенькую проповѣдь, заключающуюся въ нѣсколькихъ наставленіяхъ и оканчивающуюся первой главой Алкорана.

с.) **ИЗЪЧИСКИ МИЕЛОГІИ.**

I.) *Религія Чувашъ.*

Исслѣдованія древней религіи Чувашъ показываютъ, что у нихъ первоначально былъ чистый дуализмъ, что позднѣйшія вѣрованія этого народа явились тогда, когда онъ въ развитіи своемъ остановился и сдѣлался невѣжественнѣе и грубѣе. Сперва обоготвореніе силъ природы, а потомъ разныхъ житейскихъ занятій и предметовъ окончательно наполнило древнюю чувашскую міеологию; этотъ-то наплывъ новыхъ вѣрованій указываетъ на ретроградное движеніе народа въ развитіи и на то, что его прежняя жизнь и дѣятельность были значительнѣе той, какую ведутъ теперешніе его потомки (**).

Въ основаніи древнихъ религіозныхъ вѣрованій Чувашъ два начала доброе и злое (Тора и Шайтанъ), каждое съ сонмомъ второстепенныхъ боговъ. Изъ послѣднихъ современемъ образовались самостоятельные боги.

Чтобы составить понятіе о чувашской міеологіи, пересчитаемъ важнѣйшихъ боговъ. Боги вообще были независимы между собою: они, какъ сказано, раздѣлялись на добрыхъ и злыхъ и, кромѣ того, на небесныхъ и земныхъ.

Изъ добрыхъ небесныхъ *Сюльди Тора*—высочайшій изъ всѣхъ боговъ. Имъ были созданы люди изъ земли; это были существа слабыя, безсмысленныя, безобразныя, ходившія на четверенькахъ. Скалившись надъ этими жалкими существами, Тора велѣлъ одному изъ важнѣйшихъ боговъ создать множество существъ, которые соединились бы съ людьми, чтобы сдѣлать человека разумнымъ. Жили люди сначала въ полномъ блаженствѣ; земля давала имъ все въ изобиліи; они не трудились; но потомъ началось пьянство, обжорство, ссоры и поддались они вліянію Шайтана.

(*) Муллы входятъ на кафедру не всегда съ палкой, а иногда съ мечемъ; послѣднее дѣлается только въ странахъ, гдѣ мусульманство внесено вооруженной рукой.

(**) Сбоевъ. Исслѣдов. объ инородцахъ Казанской губерніи, стр. 1.

За это Сюльди Тора разсылал людей по землѣ и велѣлъ богу Кебе каждому назначить свой жребій; отъ этого явилось множество племенъ, состоянній, языковъ. Для порядка и устройства между людьми Сюльди Тора поставилъ надъ ними Сирди Падшу (земнаго царя). Сюльди Тора, по понятію Чувашъ, сходитъ всякую пятницу съ неба, чтобы посмотрѣть, не работаетъ ли кто въ этотъ день, за что онъ строго наказываетъ.

Второй богъ *Сюльди Тунзы Тора*; онъ посылаетъ людямъ свѣтъ и теплоту; *Чонъ Сюрданъ Тора*—богъ души, *Асла Адій Тора*—богъ грома и молнии, *Кебе*—богъ судьбы; у него по особымъ порученіямъ *Полухси* и *Пижабаръ*: одинъ надѣляетъ людей хорошимъ или дурнымъ жребіемъ, другой душевными качествами. Затѣмъ слѣдуетъ богъ супружеской жизни, богъ многочадія и изобилія съ семействами и проч. Это только частичка добрыхъ боговъ небесныхъ. Изъ земныхъ же этого разряда первый Сирди Падша—земной царь. Язычествовавшіе Чуваша боготворили каждаго изъ своихъ земныхъ владыкъ и имя его произносилось тотчасъ послѣ имени верховнаго бога, прежде другихъ небесныхъ божествъ. Далѣе слѣдуютъ *Сюсть Тора*—богъ дорогъ и путешественниковъ, домовый (Кильранъ Тора), защитникъ животныхъ, блюститель пашней, блюститель лѣсовъ. Таковъ кортежъ, составляющій развѣтвленіе одного главнѣйшаго добраго божества; злымъ же богамъ и счету нѣтъ. Какъ и всѣ грубые и полудикіе народы, Чуваша больше боятся злыхъ боговъ, чѣмъ уважаютъ добрыхъ. Добрые боги по крайней мѣрѣ вездѣ одни и тѣ же, злые же разнообразны до безконечности; въ каждой чувашской деревнѣ были свои мѣстные. Изъ злыхъ же злѣйшій, вѣнецъ чувашской демонологіи, есть *Кереметь* во множествѣ отдѣлковъ. Множество Кереметей, по словамъ Чувашъ, произошло оттого, что Кереметь, сынъ верховнаго бога, былъ убитъ людьми по наущенію Шайтана. Тѣло Керемети сожгли, чтобъ скрыть преступленіе, а прахъ развѣдали, но изъ него выросли деревья, а съ ними и бездна злыхъ боговъ, которые, пережившись и разплодившись, жили всегда среди людей, вслѣдствіе чего, при малѣйшей неприятности или неудачѣ, Чувашенинъ умоляетъ Кереметь жертвоприношеніями, которыя совершались обыкновенно въ рощахъ. Въ жертву прежде приносили лошадей, коровъ, овецъ и птицъ, кромѣ того бросали деньги; но теперь, вмѣсто всего этого, ограничиваются пряничными коньками и оловянными пластинками. Если Чувашенинъ

хочетъ отомстить недругу своему, то чтобы накликасть на него бѣду даже и жертвоприношеній не надо, стоитъ только обратиться къ хоярѣ Кереметь (злая Кереметь) съ извѣстными заклинаніями, и все по желанію будетъ сдѣлаю. Заклинанія обыкновенно производились втайнѣ и ихъ тщательно скрывали. Случай доставилъ Сбоеву видѣть эту церемонію въ 1828 году. Приводимъ это любопытное описаніе. «Прибѣжавши въ лѣсъ на небольшую поляну, Чувашенинъ бросилъ съ головы шляпу и грянулся о землю, произнося въ полголоса какую-то молитву, потомъ вставши на ноги, онъ раздѣлся до-нага. Въ такомъ костюмѣ онъ стоялъ нѣсколько времени и шепталъ что-то про себя, вперивъ глаза на востокъ и изрѣдка покачивая головою. Потомъ вдругъ завылъ дикимъ, пронзительнымъ, раздрающимъ душу голосомъ: злая Кереметь, лихая Кереметь услышь мою молитву,—немедленно излови и умертви его. Произнося эти слова онъ рвалъ на себѣ волосы, валялся по землѣ, кувыркался; эти заклинанія продолжались по крайней мѣрѣ полчаса времени, глаза налились кровью и сверкали какъ горячія уголья, пѣна клубомъ билась изъ рта, руки, ноги и вообще все тѣло было исцарапано до крови и покрыто грязью и пылью. Эта странная и отвратительная сцена кончилась тѣмъ, что, вставши и прошептавши что-то, Чувашенинъ поклонился на востокъ и, послѣшно надѣвъ лапти и рубашку, опрометью бросился вонъ изъ лѣса.»

II. Религія Черемисъ.

Религіозныя вѣрованія некрещенныхъ Черемисъ имѣютъ слѣдующія основанія:

Богъ единъ, но народы вѣруютъ ему различно, каждый по своему. Всѣхъ религій 77-мъ, потому что столько языковъ. Всѣ вѣры хоть и одинаково угодны Богу, но перемѣна вѣры есть ужасное преступленіе; вслѣдствіе этого вѣроятнo язычники-Черемисы такъ упорны въ сохраненіи своихъ религіозныхъ понятій; только страхъ наказанія, по какому-нибудь дѣлу и желаніе получить прощеніе заставляютъ ихъ иногда принимать христіанство.

Черемисы поклоняются всѣхъ благъ богу—Юмѣ и злому богу Кереметю. Юма имѣетъ довольно большую семью; кромѣ того, есть боги грома и проч. физическихъ и другихъ явленій.

Кереметь собезначальна Юмъ, служила ему при сотвореніи чловѣка и міра; но по гордости своей Кереметь сама захотѣла потомъ дѣлать то же, что Юма, но по безслію ограничивается только тѣмъ, что портитъ созданія благаго бога; такъ, напр., когда Юма захотѣлъ сотворить сушу, то приказалъ Керемети, плававшей въ водѣ въ видѣ селезня, достать земли изъ-подъ воды; Кереметь достала землю, но не всю отдала Юмъ, а часть оставила у себя во-рту. Когда же Юма, дунувъ на землю, велѣлъ ей покрыть собою воды, то и Кереметь стала выплевывать изъ-рта свою землю, и куда она плевала, тамъ являлись горы. Замѣчательно слѣдующее понятіе: Юма благодѣтельствуемъ чловѣку не изъ любви и милосердія, а только за усердіе его къ вѣрѣ и число приносимыхъ жертвъ, за недостаточное количество которыхъ благой богъ посылаетъ градъ, падежъ, болѣзни и проч.; также и Кереметь только тогда перестаетъ мѣшать добрымъ дѣламъ Юмы, когда сама она достаточно удовлетворена жертвами, такъ что между добрымъ и злымъ началомъ, по понятію Черемисъ, разница не большая: оба начала одинаково уступчивы приношеніямъ (*). Къ числу обрядовъ и религіозныхъ постановленій принадлежатъ слѣдующія:

1.) Въ пятницу работать запрещается и даже печь хлѣбъ и вообще что-нибудь готовить; въ этотъ день Черемисы могутъ топить печь только послѣ полудня.

2.) Во время цвѣтенія хлѣба нельзя рыть землю, косить траву, рубить деревья, и проч.

3.) Должно приносить жертвы въ слѣдующіе праздники: Агга парремъ (праздники пашни), Сюремъ (послѣ унавоживанія полей) и праздники новаго хлѣба; кромѣ того, жертвоприношенія дѣлаютъ въ разныхъ случаяхъ, въ болѣзняхъ и т. п. Часто также некрещеные Черемисы молятся Св. Николаю, Казанской Божіей Матери и въ честь ихъ колятъ жеребятъ. Черемисы вѣруютъ въ загробную жизнь и будущій судъ. Судья (*милматъ тюрэ*—адскій судья) по дѣламъ каждаго опредѣляетъ ему родъ жизни. Судъ состоитъ въ томъ, что надъ котломъ съ кипящею смолою Черемисинъ долженъ пройти по тоненькой соломенкѣ. Злодѣи, разумѣется,

(*) См. Этнографическій Сборникъ Русскаго Геогр. Общества. Выпускъ IV, 1858 г. С.-Петербургъ.

непрестанно падаютъ въ котель. Эта бѣдная мифологія, такъ же какъ чувашская, даетъ вѣрную и грустную картину прошедшей жизни и развитіи этихъ народовъ. Она сложена темно, сбивчиво, чтобы не сказать болѣе. Въ ней нѣтъ ни поэзіи, ни воинственности, ни мужества, словомъ никакого свѣтлаго чувства. Моральная ея основа—страхъ—оставила тяжелую печать на духъ народномъ и гнететъ до сихъ поръ нравственныя свойства человѣка.

Приводимъ въ заключеніе молитву, которая читается при жертвоприношеніи къ Керемети. Она очень характерически и вполне вѣрно рисуетъ и быть, и чувство, и понятіе Черемисина: «Кто богу принесъ жертву, тому богъ спасеніе дай».

«Родившимся дѣтямъ въ деньгахъ, хлѣбъ, пчелахъ и скотоводствѣ счастье дай.»

«Чтобы пчелы въ новый годъ рои пускали, а когда рои пустятъ, то и въ меду спорынью дай.»

«Птицъ и звѣрей ловить счастье дай.»

«Дай Богъ счастье тройную цѣну взять за товаръ.»

«Всѣ сокровища, какія есть на землѣ и во всемъ свѣтѣ, получить счастье дай.»

«Помоги боже государственныя подати заплатить.»

«Когда придетъ вешняя пора трехъ сортовъ скотину въ 3 дороги выпустить помоги, отъ глубокой грязи, медвѣдей, волковъ и отъ воровъ оную помилуй.»

«Какъ хмѣль пухлявъ и полонъ, такъ мнѣ жить ума и счастье дай.»

«Какъ свѣча горитъ свѣтло, такъ меня жить сподоби и здравіемъ награди.»

«Какъ воскъ ровно садится, такъ мнѣ постоянно жить счастье даруй.»

УЧЕБНЫЯ ЗАВЕДЕНІЯ ДУХОВНАГО ВѢДОМСТВА.

А.) ИЖШІА.

Въ Казанской губерніи Духовныхъ Уѣздныхъ мужскихъ училищъ три, именно: въ гг. Казани, Чистополѣ и Чебоксарахъ и, сверхъ того, одно женское въ Казани; въ первыхъ трехъ учащихся 413 человѣкъ, а въ женской 25 дѣвочекъ.

в) СРЕДНЯ.

Семинарія помѣщается въ зданіяхъ, принадлежащихъ духовному вѣдому. Воспитанники Семинаріи раздѣляются на казеннокоштныхъ, (содержащихся на счетъ суммъ духовнаго вѣдомства и живущихъ въ зданіяхъ Семинаріи; такихъ по штату считается до 100 человѣкъ) и своекоштныхъ, или приходящихъ, которыхъ тоже положено по штату 100 человѣкъ, но бываетъ и болѣе. Въ средней сложности, воспитанниковъ считается до 190 человѣкъ.

Обученіе раздѣляется на три класса; въ каждомъ слушаніе лекцій продолжается по 2 года; ежегодно поступаетъ до 50 человѣкъ и оканчиваетъ курсъ до 40. Изъ послѣднихъ нѣкоторые поступаютъ въ Духовную Академію, другіе въ священно-служители, а многіе въ Университетъ или въ гражданскую службу.

с.) ВЫСШІЕ.

Духовная Академія. Открыта въ 1846 году. Штатное число студентовъ въ Академіи ежегодно обучающихся 60; поступающихъ въ Академію и оканчивающихъ курсъ въ каждые два года до 30. Курсъ продолжается четыре года, и въ теченіи этого времени студентамъ преподаются, кромѣ богословскихъ наукъ, исторіи и философіи, математика и физика, естественная исторія и языки: греческій, латинскій, еврейскій, нѣмецкій, французскій, турецкій, татарскій, арабскій и монголо-калмыцкій. По окончаніи курса студенты Академіи получаютъ, на основаніи словесныхъ и письменныхъ экзаменовъ, ученые степени: магистра, кандидата или студента, и поступаютъ обыкновенно въ наставники духовно-учебныхъ заведеній: академій, семинарій и низшихъ училищъ. При Академіи имѣются: библіотека, кабинеты: физикоматематическій, зоологическій, ботаническій, минералогическій, нумизматическій и кабинетъ рѣдкостей. Во время послѣдней войны 1853—1856 въ Академію перевезена библіотека Соловецкаго монастыря, имѣющая много рукописей, относящихся до исторіи русскаго раскола. Кромѣ книгъ церковнослужебныхъ и поученій, описанія житія святыхъ, въ соловецкой библіотекѣ находится до 125 сборниковъ или сборниковъ, весьма разнообразнаго содержанія. Такъ, напримѣръ, въ нихъ попадаются отрывочныя свѣдѣнія о колонизаціи сѣверо-восточнаго края; есть, наконецъ, рукописи чисто свѣтскаго содержанія: географіи, лечебники и т. п.

В.) УМСТВЕННОЕ ОБРАЗОВАНИЕ.

Число учебных заведений всѣхъ разрядовъ въ послѣдніе годы 1854—1857 въ Казанской губерніи было среднимъ числомъ 120; въ нихъ училось:

	Мужск.	Женск.	Итого.
Въ 1854 году	8,929	398	9,318
— 1855 —	7,929	432	8,361
— 1856 —	7,959	476	8,435
Итого . . .	24,817	1,306	26,123
Или среднимъ числомъ въ годъ . .	8,102	434	8,537

Слѣдовательно, приходится одинъ учившійся на 174 человека жителей, а по поламъ одинъ изъ 90 мужчинъ и одна изъ 1,747 женщинъ.

Число учащихся по сословіямъ распредѣлялось такъ:

	1854.			1855.			1856.			Среднимъ числомъ.		
	Муж.	Жен.	Итого.	Муж.	Жен.	Итого.	Муж.	Жен.	Итого.	Муж.	Жен.	Итого.
Дворянъ . . .	767	145	912	762	160	922	810	188	998	746	164	910
Духовныхъ . .	806	33	839	764	33	797	835	43	878	801	30	831
Городскаго сословія	1065	124	1189	1046	153	1199	958	96	1054	1023	124	1147
Сельскаго . .	2657	67	2724	2544	53	2597	2447	105	2552	2584	75	2679
Дѣтей нижн. воинск. чиновъ (*) . . .	2997	29	3026	2813	33	2846	2909	44	2953	2906	33	2941

(*) Сюда не входятъ обучающіеся грамотѣ солдаты армейскихъ войскъ, квартирующіе въ Казанской губерніи.

Изъ этой таблицы видно, что по сословіямъ абсолютно наибольшее число учащихся въ военномъ сословіи, потомъ крестьянскомъ, купеческомъ, дворянскомъ и, наконецъ, духовномъ; но числа эти по относительному распределенію въ этихъ сословіяхъ совершенно переменяютъ свое значеніе, а именно одинъ учащійся приходится безъ малаго на

- 6 человекъ дворянъ,
- 15 человекъ духовнаго званія,
- 47 человекъ купцевъ и мѣщанъ,
- 509 человекъ крестьянъ.

Изъ приведенныхъ выше цифръ видно, какъ вообще неравномерно распределено образованіе между двумя полами; по сословіямъ оно, однакожъ, значительно разнится; такъ между:

	Мужск.	Женск.
дворянами, одинъ учащійся приходится на	4.	15.
духовными.	7.	195.
въ городскомъ сословіи.	24.	230.
— сельскомъ сословіи	255.	9,380.

Такимъ образомъ видимъ, что между тѣмъ какъ распространеніе обученія въ общественныхъ заведеніяхъ въ дворянскомъ сословіи между мужчинами въ 4 раза болѣе, чѣмъ между женщинами, въ духовномъ оно болѣе въ 27 разъ, между купцами въ 9 разъ, а крестьянами (*) 38. Образованіе женщины справедливо можетъ считаться признакомъ развитія общества. Въ этомъ отношеніи мы видимъ особенно большую отсталость въ духовномъ сословіи; то обученіе, которое женщины этого званія получаютъ дома, по замкнутости этого сословіи, по незнакомству съ жизнью и потребностями общества, совершенно недостаточно и поддерживаетъ лишь отчужденіе духовенства отъ прочихъ сословій. Домашнее образованіе требуетъ большихъ средствъ, чѣмъ общественное, а при небольшой зажиточности лицъ духовнаго сословія, оно не можетъ быть удовлетворительно, такъ что вышеприведенныя численныя показанія вполнѣ сохраняютъ свое значеніе относительно степени распространенія образованія женщинъ между духовенствомъ.

(*) Недавно по вѣдомству Госуд. Имущ. приняты мѣры для распространенія образованія въ женскомъ полѣ. Учительницамъ назначено жалован. 75 руб. сер. въ годъ.

Учебныя заведенія Казанской губерніи раздѣляются на высшія, среднія и низшія и, кромѣ того, на городскія и сельскія.

НИЗШІЕ

г.) Сельскихъ школъ съ 1848 по 1858 годъ въ 12-ти уѣздахъ Казанской губерніи было 70, учившихъ въ нихъ то же число. Учителя сельскихъ школъ обыкновенно лица духовнаго званія изъ священно-служителей или семинаристовъ, дожидующихся штатныхъ мѣстъ. Отъ общества идетъ учителямъ жалованье 8—10 руб. сер. въ мѣсяцъ и квартира.

Число школъ и обучавшихся въ нихъ грамотъ, т. е. читать, писать и считать, по отчетамъ Казанскаго Учебнаго Округа, было:

УѢЗДЫ.	I-е Пятилѣтіе.			II-е Пятилѣтіе.			Итого.
	1848 — 1853.			1853 — 1858.			
	Число школъ.	Число учившихся.	Средній въ числѣ въ годъ.	Число школъ.	Число учившихся.	Средній въ числѣ въ годъ.	
Въ Казанскомъ	4	463	93	4	542	108	1,005
— Ланшевскомъ	4	670	134	4	523	105	1,193
— Козьмодемьянскомъ.	6	742	148	5	701	40	1,443
— Мамадышскомъ . . .	9	1,591	318	8	1,161	232	2,752
— Свияжскомъ	4	460	92	2	251	50	711
— Тетюшскомъ	6	713	143	3	433	87	464
— Цивильскомъ	8	977	195	8	807	161	1,146
— Царевококшайскомъ	6	634	167	6	623	125	1,184
— Чебоксарскомъ . . .	5	595	119	4	433	87	1,457
— Ядринскомъ	8	877	155	6	623	124	1,993
— Спасскомъ	4	378	76	3	286	57	1,128
— Чистопольскомъ . .	7	1,128	226	7	865	173	1,500
	70	9,428	1,886	60	7,248	1,449	16,676
Кромѣ того, удѣльнаго вѣдомства.	5	625	125	5	616	123	1,241
	75	10,053	2,011	65	7,864	1,572	17,917

Такимъ образомъ по десятилѣтней сложности выходитъ, что въ прѣстѣ-
ль ежегодно обучается въ сельскихъ школахъ среднимъ числомъ 1,800
человѣкъ мальчиковъ. Сравнивая число школъ за первое пятилѣтїе и за
последнее видимъ, что какъ число школъ, такъ и число учащихся умень-
шилось и даже весьма значительно. Школъ въ помѣщичьихъ имѣніяхъ
почти нѣтъ вовсе. Помѣщичья школа въ селѣ Мурзихѣ, Ланшевскаго
уѣзда, закрыта въ прошломъ году; здѣсь въ послѣднія 10 лѣтъ обучалось
223 человѣка. При Мещинскомъ мѣдиплавильномъ заводѣ, въ Мамадыш-
скомъ уѣздѣ, обучалось 140 человѣкъ.

Относительно числа школъ и учащихся по уѣздамъ существуютъ боль-
шія неравенства. Число школъ не пропорціально ни абсолютной величинѣ
уѣздовъ и населенія, ни степени населенности уѣздовъ. Наибольшое число
школъ и учащихся въ Мамадышскомъ, Чистопольскомъ, Ядринскомъ, Ци-
вильскомъ, Царевококшайскомъ уѣздахъ, т. е. въ уѣздахъ населенныхъ
преимущественно инородцами и притомъ государственными крестьянами.
Наименьшее число въ Спасскомъ уѣздѣ — русскомъ и помѣщичьемъ. Въ
заключение о сельскихъ учебныхъ заведеніяхъ нельзя не упомянуть о Сѣ-
веро-Восточной Учебной фермѣ; какъ учебно-хозяйственное заведеніе,
она служитъ для крестьянъ-земледѣльцевъ исходнымъ пунктомъ раціональ-
ныхъ познаній въ сельскомъ хозяйствѣ, главнымъ источникомъ ихъ благосо-
стоянія и богатства; но при этомъ она распространяетъ еще необходи-
мыя въ сельскомъ быту ремесла и грамотность.

Съ такою цѣлію въ 1848 году учреждена Сѣверо-Восточная Учебная
ферма для губерній: Казанской, Нижегородской, Костромской, Вятской
и Пермской.

Въ 1854 году Костромская губернія причислена была къ Сѣверной
Учебной фермѣ Вологодской губерніи, а взаменъ ея на Сѣверо-Восточную
Учебную ферму поступаютъ воспитанники изъ Якутовъ и уроженцевъ
другихъ областей Сибири.

Для полного образованія воспитанниковъ фермы положенъ срокъ не
менѣ 4 и не болѣе 5 лѣтъ; поѣтому курсъ ученія раздѣленъ на 4
класса.

Большая часть воспитанниковъ поступаютъ на ферму не только не грамотными, но немалое число ихъ до поступления своего не знаютъ даже русскаго языка, потому что между ними бываютъ: Черемисы, Чуваши, Вотяки, Якуты и Татары.

Въ теченіе полного курса, они должны въ классахъ изучить слѣдующіе предметы:

1.) Законъ Божій (изученіе употребительнѣйшихъ молитвъ и символа вѣры, краткую священную исторію, катихизисъ, объясненіе литургіи и церковное пѣніе).

2.) Русскую грамоту (чтеніе книгъ церковной и гражданской печати, письмо съ прописей и поддиковкъ, съ объясненіемъ знаковъ препинанія и частей рѣчи).

3.) Ариметику (первыя четыре дѣйствія надъ простыми и именованными числами, понятіе о дробяхъ, умственное рѣшеніе задачъ и употребленіе счетовъ).

4.) Сельское хозяйство (объясненіе главныхъ явленій природы, главныя основанія земледѣлія: полеводство, луговоеводство, скотоводство, садоводство, огородничество).

5.) Краткія свѣдѣнія о скотоврачеваніи.

6.) Полицейскій уставъ, изданный для государственныхъ крестьянъ.

Теоретическое ученіе воспитанниковъ производится только въ зимнее, свободное отъ полевыхъ работъ время, т. е. съ половины Октября до половины Апрѣля.

Практическое образованіе воспитанниковъ состоитъ:

а.) Въ изученіи на дѣлѣ разныхъ отраслей сельскаго хозяйства. Для этого всѣ воспитанники безъ изыятія употребляются на производство работъ внѣшняго и внутренняго хозяйства.

При этомъ обученіе начинается съ простыхъ несложныхъ работъ и постепенно переходитъ къ работамъ, требующимъ болѣе ловкости и искусства.

б.) Въ изученіи разныхъ, на фермѣ заведенныхъ, мастерствъ. Выборъ мастерствъ для изученія предоставляется самимъ воспитанникамъ, при чемъ однако принимается во вниманіе польза, которую избранное ремесло

можетъ доставить воспитаннику той мѣстности, гдѣ впоследствии онъ долженъ хозяйничать. Коль скоро воспитанникъ удовлетворительно изучитъ одно мастерство, то ему предоставляется право выбирать для изученія другое, третье; случается, что нѣкоторые воспитанники, окончившіе курсъ ученія, знаютъ по четыре ремесла и болѣе.

Обученіе ремесламъ производится преимущественно зимою, за исключеніемъ только мастерствъ по строительной части, которыми воспитанники занимаются лѣтомъ.

Приемъ воспитанниковъ на Сѣверо-Восточную Учебную ферму начался со второй половины 1846 года. Число казенныхъ воспитанниковъ, бывшихъ на фермѣ во время годовыхъ экзаменовъ, производящихся ежегодно въ Декабрѣ, равно и число выпущенныхъ съ фермы по окончаніи курса, означено въ слѣдующей таблицѣ:

	Сколько казенныхъ воспитанниковъ въ концѣ года.	Выпущено по окончаніи полного курса.
Въ 1846 году	24.	..
— 1847 —	76.	..
— 1848 —	83.	..
— 1849 —	82.	..
— 1850 —	76.	..
— 1851 —	83.	49.
— 1852 —	84.	18.
— 1853 —	84.	..
— 1854 —	84.	3.
— 1855 —	87.	29.
— 1856 —	102.	33.

Итого въ пять выпусковъ окончило курсъ на фермѣ 132 человекъ; изъ нихъ выпущено съ одобрительными аттестатами 115 человекъ.

Кромѣ того, на фермѣ состояло 11 человекъ воспитанниковъ изъ помѣщичьихъ крестьянъ.

Изъ числа 132 казенныхъ воспитанниковъ, окончившихъ курсъ учения, обучено ремесламъ:

Столярному	74.
Плотничному	24.
Бондарному	20.
Тельжному	9.
Токарному	6.
Кузнечному и слесарному	19.
Выдѣлкѣ кирпича	15.
Печному	3.
Выдѣлкѣ и дубленію овчинъ	23.
Валянію сапоговъ и шляпъ	19.
Малярному и стекольному	8.

Итого 220.

Слѣдовательно, въ общей сложности, каждый изъ выпущенныхъ воспитанниковъ, по окончаніи курса, зналъ болѣе одного мастерства.

2.) *Уѣздныя и приходскія училища.*

Уѣздныя училища находятся во всѣхъ городахъ Казанской губерніи, т. е. ихъ 12; изъ нихъ при Спасскомъ, Царевококшайскомъ, Ядринскомъ и Цивильскомъ находятся еще приготовительные классы, гдѣ учатъ Закону Божию, читать, писать и считать. Въ Уѣздныхъ училищахъ преподаютъ слѣдующіе предметы: Законъ Божій, русскій азыкъ, ариѳметику, геометрію, географію, всеобщую и русскую исторію, чистописаніе, черченіе; сверхъ того, въ Казанскомъ булгахтерія и технологія. Такой курсъ раздѣляется на 3 класса и дается три года.

Въ теченіи послѣднихъ 10 лѣтъ учащихъ и учащихся считалось.

	Учащихъ.	Учащихся.	Въ томъ числѣ:		
			Дворянъ и чиновник.	Купцовъ и мѣщанъ.	Разночн. и крест.
Въ Казанскомъ	6	1,247	486	438	323
— Свіяжскомъ	4	391	112	12	127
— Козьмодемьянскомъ	5	428	113	175	130
— Чебоксарскомъ	5	553	96	385	72
— Цивильскомъ	4	441	92	145	214
— Ядринскомъ	4	651	92	427	132
— Лаишевскомъ	4	477	49	322	206
— Спасскомъ	5	366	124	71	171
— Тетюшскомъ	4	474	118	193	163
— Чистопольскомъ	5	549	81	398	70
— Царевококшайскомъ	5	266	59	125	82
— Мамадышскомъ	4	578	70	274	234
Итого	55	6,411	1,482	3,005	1,924
Или среднимъ числомъ ежегодно.	6	642	1483	101	193

И такъ видимъ, что учащихся въ уѣздныхъ училищахъ, за исключеніемъ Казанскаго, всего болѣе изъ городскихъ сословій, потомъ крестьянъ, потомъ дворянъ. По народонаселенію масса учащихся такъ распределена въ уѣздныхъ городахъ:

Въ Свіяжскѣ, одинъ учащійся приходится на	22, 5. жит.м. ч.
— Козьмодемьянскѣ	48 — — —
— Чебоксарахъ	39 — — —
— Цивильскѣ	16 — — —
— Ядринѣ	16 — — —
— Лаишевѣ	32 — — —
— Спасскѣ	25 — — —

Въ Тетюшахъ	23, 2. жг. м. п.
— Чистополъ	85, 6. — — —
— Царевококшайскъ.	16, 8. — — —
— Мамадышъ	25, 5. — — —

Изъ такого неравномернаго распредѣленія учащихся относительно народонаселенія видимъ, какъ мало еще въ народѣ потребности учить дѣтей; такъ въ Чистополѣ, промышленномъ и торговомъ городѣ, являющемъ весьма значительное и богатое населеніе, число учащихся далеко меньше чѣмъ въ другихъ городахъ. Курсы приготовительныхъ классовъ, открытыхъ въ 1853 году, и еще приходскихъ училищъ удовлетворяютъ пока потребности народнаго образованія. Въ 8 Приходскихъ училищахъ учащихся бываетъ среднимъ числомъ въ годъ:

Въ 3-хъ Казанскихъ русскихъ	190 челов.
— татарскихъ Приходскихъ.	200 —
— Козьмодемьянскомъ.	54 —
— Чистопольскомъ	98 —
— Чебоксарскомъ	66 —
— Свияжскомъ.	30 —
— Мамадышскомъ.	47 —
— Лаишевскомъ.	70 —
	<hr/>
	755 челов.

Среднее ежегодное число учащихся въ 6 приготовительныхъ классахъ Уѣздныхъ училищъ слѣдующее:

Ядринскомъ	33.
Цивильскомъ	31.
Спасскомъ	10.
Тетюшскомъ	32.
Царевококшайскомъ	12.
	<hr/>
	118.

Итого въ Приходскихъ училищахъ и приготовительныхъ классахъ 873 человека; слѣдовательно, число ограничивающихъ образованіе свое грамо-

тою почти на 36% болѣе тѣхъ, которые знакомятся еще съ другими элементарными понятіями. Пропорція между ними должна быть еще выше, если принять въ соображеніе, что въ уѣздныхъ училищахъ, гдѣ курсъ длится 3 года, немногіе его оканчиваютъ. Купцы берутъ дѣтей своихъ обыкновенно изъ 2-го класса уѣзднаго училища и сажаютъ уже въ свои лавки. Да даже и въ приходскихъ училищахъ далеко не всѣ учатся въ теченіи положенныхъ двухъ лѣтъ. Изъ числа поступающихъ въ приходскія и уѣздныя училища изъ 100 человекъ вполнѣ кончаютъ курсъ только 27. Сравнивая число учившихся по пятилѣтіямъ, находимъ въ уѣздныхъ училищахъ:

Въ 1 пятилѣтіи	3,526	челов.
— 2 ———	2,885	—

Уменьшеніе числа учащихся въ уѣздныхъ училищахъ простирается, слѣдовательно, на 18%, между тѣмъ въ приходскихъ училищахъ:

Въ 1 пятилѣтіи	2,612,
— 2 ———	4,362 ч. или

болѣе на 67%. Такое увеличеніе произошло, впрочемъ, отъ открытія въ послѣднія пять лѣтъ трехъ новыхъ училищъ, что не менѣе того, однакожъ, показываетъ народную потребность въ этого рода учебныхъ заведеніяхъ, развивающихся въ ущербъ уѣзднымъ училищамъ.

Сумма доходовъ, поступающихъ на содержаніе уѣздныхъ и приходскихъ училищъ, простирается среднимъ числомъ ежегодно до 25,323 руб. сер.; въ эту сумму 21,861 р. идутъ изъ государственнаго казначейства, 768 р. изъ приказовъ общественнаго призрѣнія, а остальные изъ разныхъ источниковъ: отъ частныхъ жертвователей, почетныхъ смотрителей, изъ городскихъ думъ и проч. При распредѣленіи этой суммы, на каждого мальчика приходится въ годъ 19 р. 25 к. (*).

Изъ низшихъ учебныхъ заведеній, кромѣ уѣздныхъ и приходскихъ училищъ, существуютъ еще слѣдующія:

Въ г. Казани:

1.) *Баталіонъ военныхъ кактонистовъ*, переобразованный теперь въ училище военнаго вѣдомства. По 1857 годъ среднимъ числомъ бывало въ школѣ баталіона въ годъ — 2,750 человекъ; кромѣ обученія фронту

(*) Объ учебныхъ пособияхъ уѣздныхъ училищъ см. ниже вѣдомость всѣхъ библиотекъ въ Казанской губерніи.

преподавались въ школѣ всѣ предметы, входящіе въ курсы уѣзднаго училища, и, сверхъ того, нѣкоторыя ремесла. Лучшіе по успѣхамъ въ наукахъ посылались въ гимназію и потомъ поступали учителями въ школу.

2.) *Школа Округа Путей Сообщенія*; ежегодно образуется до 40 человѣкъ.

3.) *Школа при пороховомъ заводѣ*; въ ней ежегодно учится до 85 человѣкъ.

Ежегодно сред. чис.

4.) *Фельдшерская школа* военного вѣдомства 75 челов.

.) *Элементарное училище землемѣрл.* 15 —

Въ Мамадыш:

6.) *Приходское училище вѣдомства государственныхъ имуществъ* для приготовленія волостныхъ писарей. 30 челов.

7.) *Женское училище* того же вѣдомства. 60 —

8.) *Школа при лютеранской церкви*. Здѣсь обучается ежегодно 10—35 приходящихъ дѣвочекъ, съ платою за каждую 30—50 руб.

9.) Три частныя женскія пансіона. Изъ нихъ въ самомъ большемъ, г-жи Чулковой, открытомъ въ 1856 году, ежегодно бываетъ 65 человѣкъ, преимущественно дворянокъ, и $\frac{1}{2}$ купеческихъ дѣтей. Предметы обученія тѣ же, что и въ уѣздныхъ училищахъ; сверхъ того, рукодѣліе, французскій языкъ и, по желанію родителей, нѣмецкій языкъ, музыка, танцы.

Ежегодная плата за пансіонерку 200—300 руб. серебромъ.

Число учащихся.

Въ 1857 году открытъ женскій пансіонъ г-жи Рукавишниковой, 20 челов.

— 1858 — г-жи Куклиной 19 —

10.) — 1859 — Женская гимназія. 80 —

СРЕДНІЯ УЧЕБНЫЯ ЗАВѢДЕНІА.

Родіоновскій женскій институтъ. На учрежденіе этого института казанская помѣщица Родіонова завѣщала недвижимое свое имѣніе, которое состоитъ теперь слишкомъ изъ 400 душъ. Институтъ открытъ въ 1841 году.

Сверхъ доходовъ съ имѣнія, на содержаніе этого заведенія ежегодно выдается изъ приказовъ общественнаго призрѣнія: Казанскаго 1,143 руб., Нижегородскаго, Пензенскаго, Саратовскаго, Симбирскаго, Пермскаго и Вятскаго изъ каждаго по 570 руб. сереб.

По штату полагается 36 воспитанницъ на счетъ доходовъ съ имѣнія и суммъ, присылаемыхъ приказами; частныя пансіонерки обязаны вносить за ученіе и полное содержаніе ежегодно по 200 руб. сереб.

Полный курсъ воспитанія продолжается 6-ть лѣтъ и дѣлится на три класса. Воспитанницы обучаются: Закону Божию, русскому, французскому и нѣмецкому языкамъ, арифметикѣ, исторіи и географіи, естественной исторіи, музыкѣ, пѣнію, танцованію, рукодѣльямъ. Среднее число воспитанницъ 130, и $\frac{5}{8}$ изъ этого числа дворянскаго званія.

Первая Казанская гимназія.

Въ нее поступаютъ дѣти всѣхъ сословій: бѣдныя на казенное содержаніе, имѣющія же средства пансіонерами. Послѣднія вносятъ годовую плату 171 руб. 43 коп. сереб. за полное содержаніе; приходящіе платятъ въ годъ 5 руб. сереб.

Въ первое пятилѣтіе 1848—1853 воспитывалось всего 1,010 челов., въ слѣдующее 1,168; слѣдовательно, разница составляетъ 15,6%. По сословіямъ числа эти такъ распредѣлились.

	1-е пятилѣтіе.	2-е пятилѣтіе.
Дворянъ	727	705.
Купцовъ и мѣщанъ	63	124.
Разн. и крестьянъ	224	139.
Итого	1010	1168.
Или ежегодно	202	236.

Предметы преподаванія въ первой гимназіи: Законъ Божій, чистая математика, физика, географія, всеобщая исторія, законовѣдніе и языки: русскій, славянскій, греческій, латинскій, нѣмецкій, французскій и татарскій, каллиграфія, рисованіе, музыка.

Изъ государственнаго казначейства ежегодно поступаютъ на гимназію 24,681 руб. и, сверхъ того, изъ разныхъ другихъ источниковъ слишкомъ 800 руб. сереб.

При гимназіи находится физическій кабинетъ изъ 125 инструментовъ, бібліотека, въ которой считается до 800 названій, и другія учебныя пособія, а всего движимаго имущества гимназія имѣетъ на сумму 40,000 руб. сереб.

2.) *Вторая гимназія.* Въ этомъ заведеніи воспитанники не живутъ, а только приходятъ для слушанія лекцій.

Среднимъ числомъ преподавателей 14, чиновниковъ служащихъ при заведеніи 6.

Въ последнее десятилѣтіе 1848—1858 воспитывалось слѣдующее число: въ 1-е пятилѣтіе 1,031, во второе 918, т. е. меньше почти на 11 %.

	1-е пятилѣтіе.	2-е пятилѣтіе.
Дворянъ	669	683.
Купцовъ	249	168.
Крестьянъ	113	67.
Итого.	1031	918.
Ежегод. средн. числ.	206	184.

Разница въ предметахъ преподаванія съ 1-ю гимназіею та, что вмѣсто классическихъ и азійскихъ языковъ во второй гимназіи читаются естественныя науки.

При второй гимназіи находятся слѣдующія учебныя пособія: физическій кабинетъ, содержащій 106 инструментовъ; кабинетъ естественной исторіи, изъ 3,763 разныхъ предметовъ; библіотека, имѣющая 1,724 тома разныхъ сочиненій и другихъ учебныхъ пособій, какъ-то: картъ, чертежей, моделей и проч.; всѣ учебныя пособія оцѣнены въ 9,000 руб. сереб.

ВЫСШІЕ УЧЕБНЫЕ ЗАВѢДЕНІЯ.

Императорскій Казанскій Университетъ основанъ въ 1804 г., а открытъ въ 1814 году.

Управленіе университета, подъ предсѣдательствомъ ректора, принадлежитъ по ученой части—совѣту, составленному изъ профессоровъ; по хозяйственной и полицейской—правленію, гдѣ членами деканы и синдикъ.

Поведеніе студентовъ находится подъ наблюденіемъ инспектора.

Университетъ раздѣляется на четыре факультета: историко-филологическій, физико-математическій, юридическій и медицинскій.

Факультеты подразделяются: физико-математическій — 1.) на разрядъ математическихъ наукъ и 2.) на разрядъ естественныхъ наукъ.

Юридическій на: разрядъ юридическихъ наукъ.

— камеральныхъ —

Служащія по ученой и учебной части.

Профессоровъ заслуженныхъ не при должностяхъ въ 1857 г. 2.

Заслуженныхъ при должностяхъ 2.

Съ 1850 — 1860

средн. числомъ.

Почетныхъ членовъ 49.

Членовъ корреспондентовъ 20.

Ординарныхъ профессоровъ 21.

Исправляющихъ должность ординарныхъ 3.

Экстраординарныхъ 4.

Исправляющій должность 1.

Адъюнктовъ и исправляющихъ должность 12.

Преподавателей, прикомандированныхъ къ университету . . 6.

Лекторовъ 4.

Астрономъ-наблюдатель 1.

Библіотекаръ и два помощника 3.

Учителей искусствъ 3.

Механикъ 1.

Лаборантъ 1.

Прозекторъ и его помощникъ 2.

Ассистентовъ при клиникѣ 3.

Смотритель музея 1.

Аптекарь и его помощникъ 2.

Бандажистъ 1.

Повивальная бабка 1.

Итого 139.

По части хозяйственной, полицейской и дѣлопроизводительной.

Разныхъ чиновниковъ 23.

Въ университетской типографіи:

Разныхъ чиновниковъ и лицъ 25.

Затѣмъ всѣхъ лицъ 187.

Изъ ординарныхъ профессоровъ избираются четыре декана.

Деканы председательствуютъ въ собраніи факультетовъ и засѣдаютъ съ званіемъ членовъ въ университетскомъ правленіи.

Молодые люди въ университетѣ воспитываются на казенномъ и на своемъ содержаніи.

Казенныхъ воспитанниковъ, по уставу университета, полагается въ разрядахъ общей словесности и математическихъ наукъ 20, во врачебномъ факультетѣ 40; впоследствии присоединены: 10 воспитанниковъ изъ сибирскихъ гимназій, 5 Бело-Русскаго Учебнаго округа, стипендіи на содержаніе дѣтей чиновниковъ изъ Сибири 4, изъ Оренбургской губерніи 4, изъ Пермской губерніи 4, изъ Астраханской губерніи 4, Тобольской Гимназіи 1, Томской 1, Нижегородскаго Александровскаго Дворянскаго Банка 1, г. Мусина-Пушкина 1; сверхъ того, Князя Пожарскаго и Минина 1 и Державинскихъ 3. Всего, по положенію, казенныхъ воспитанниковъ и пансіонеровъ 100. Наконецъ, по Высочайшему повелѣнію, полагается для образованія врачей изъ магометанъ Оренбургскаго края до 20 воспитанниковъ въ разныхъ учебныхъ заведеніяхъ, въ томъ числѣ и въ университетѣ. Стипендіатовъ горныхъ заводовъ 4.

На содержаніе казеннаго воспитанника отпускается въ годъ 142 руб. 85½ коп., именно: на столъ 43 р. 80 коп.; на одежду, обувь, бѣлье и проч. 99 руб. 5½ коп.

Въ число своекоштныхъ студентовъ принимаются лица всѣхъ сословій, если они выдержатъ установленный экзаменъ и представятъ документы о своемъ происхожденіи.

Число такихъ воспитанниковъ не ограничено. За право слушанія лекцій каждый своекоштный студентъ платитъ 40 руб. въ годъ. Освобождаются отъ этой платы только самые бѣдные.

Бѣдные студенты, по усмотрѣнію начальства, сверхъ того, получаютъ денежное пособіе отъ университета, изъ суммъ, собираемыхъ за слушаніе лекцій. Сверхъ того, въ университетъ допускаются вольные слушатели. Вольными слушателями могутъ быть какъ служащіе, такъ и отставные, и вообще всѣ лица свободнаго состоянія: они допускаются ректоромъ, и для этого должны представить документы о своемъ происхожденіи, а служащіе дозволеніе своего начальства. Таковыхъ лицъ среднимъ числомъ бываетъ въ годъ не болѣе 5 человекъ, посѣщающихъ преимущественно лекціи медицины. Въ теченіи послѣднихъ 10-ти лѣтъ, 1848—1858 г., студентовъ было до 3,400. Изъ нихъ во второе пятилѣтіе было болѣе на 176 человекъ.

По вѣроисповѣданіямъ студенты распределяются такъ:

	Средн. числомъ.
Православныхъ	306.
Лютеранъ.	17.
Католиковъ	14.
Магометанъ.	3.
Итого	340.

По сословіямъ:

Дворянъ потомственныхъ и личныхъ.	210.
Духовнаго званія	30.
Купцевъ и мѣщанъ.	82.
Разночинцевъ и крестьянъ	12.
Иностранцевъ.	6.
Итого	340.

Или изъ 100 челов. студентовъ дворянъ	62.
Духовныхъ.	8.
Купцовъ и мѣщанъ.	24.
Крестьянъ.	4.
Иностранцевъ	2.

По содержанию:

Казенныхъ	95.
Пансіонеровъ	21.
Стипендіатовъ	19.
Своекоштныхъ	245.

По предварительному образованію:

Изъ гимназій	258.
— семинарій	20.
— дому родителей	33.
— разныхъ школъ	29.

По предметамъ университетскаго образованія:

По словеснымъ	27.
— математикѣ	33.
— естественнымъ	8.
— юридическимъ	46.
— камеральнымъ	62.
— медицинскимъ	164.

Или изъ 100 человекъ:

По наукамъ словеснымъ	8.
— — — — — математическимъ	10.
— — — — — естественнымъ	3.
— — — — — камеральнымъ	18.
— — — — — юридическимъ	13.
— — — — — медицинскимъ	78.

Изъ этого видно стремленіе огромнаго большинства получать медицинское образованіе и, наоборотъ, недостатокъ потребности изучать естественныя и математическія науки. Въ стремленіи перваго рода едва ли можно на первый планъ поставить интересы науки; студенты медицинскаго факультета бѣльшею частію люди бѣдные и при поступленіи на этотъ факультетъ разсчитываютъ преимущественно на болѣе обезпеченную будущность.

По успеваемости:

Отличныхъ	66.
Хорошихъ	166.
Посредственныхъ	108.

Итого 340.

Ежегодно выбываетъ до окончанія курса, по собственному желанію или по распоряженію начальства, средн. числомъ	35.
Умираетъ	4.

Итого 39.

ПРЕДМЕТЫ ПРЕПОДАВАНІЯ.

1.) Въ Историко-филологическомъ факультетѣ:

а.) Предметы главные:

- 1.) Логика и Психологія.
- 2.) Эстетика
- 3.) Греческая словесность и древности.
- 4.) Римская словесность и древности.
- 5.) Русская словесность и исторія общей литературы.
- 6.) Исторія литературы славянскихъ нарѣчій.
- 7.) Русская исторія и русскія древности.
- 8.) Всеобщая исторія съ пропедевтикою.
- 9.) Педагогія.

б.) Предметы дополнительные:

- 1.) Русскіе государственные законы.
- 2.) Политическая экономія.
- 3.) Французскій языкъ.
- 4.) Нѣмецкій языкъ.
- 5.) Англійскій языкъ.

2.) *Въ Физико-математическомъ факультетѣ.*

А.) По разряду Математическихъ наукъ:

а.) Предметы главные:

- 1.) Алгебраическій анализъ съ начертательной геометрией и тригонометріей.
- 2.) Дифференціальное, интегральное и вариационное вычисленія.
- 3.) Астрономія.
- 4.) Геодезія.
- 5.) Физика.
- 6.) Физическая географія и метеорологія
- 7.) Механика твердыхъ тѣлъ.
- 8.) Механика жидкихъ тѣлъ.

б.) Предметы дополнительные:

- 1.) Минералогія и геогнозія.
- 2.) Химія неорганическая.
- 3.) Система растительнаго царства.
- 4.) Система животнаго царства.
- 5.) Архитектура.
- 6.) Техническая химія.
- 7.) Россійскіе государственные законы.
- 8.) Французскій языкъ.
- 9.) Логика и психологія.

Б.) По разряду естественныхъ наукъ.

а.) Предметы главные:

- 1.) Зоологія.
- 2.) Ботаника.
- 3.) Минералогія и геогнозія.
- 4.) Сравнительная анатомія съ физиологіею.
- 5.) Химія неорганическая, органическая и аналитическая.

б.) Предметы дополнительные:

- 1.) Тригонометрія, алгебраическій анализъ, аналитическая геометрія и начала начертательной геометріи.

- 2.) Физика, физическая географія и метеорологія.
- 3.) Россійскіе государственные законы.
- 4.) Латинскій языкъ.
- 5.) Французскій языкъ.
- 6.) Нѣмецкій языкъ.

3.) *Въ Юридическомъ факультетѣ*

А.) По разряду юридическихъ наукъ:

а.) Предметы главные:

- 1.) Энциклопедія законовѣднѣя.
- 2.) Россійскіе государственные законы.
- 3.) Римское право и его исторія.
- 4.) Россійскіе гражданскіе законы и гражданское судопроизводство.
- 5.) Уголовные законы, уголовное судопроизводство и полицейскіе законы.
- 6.) Законы о государственныхъ повинностяхъ и финансахъ.
- 7.) Законы государственнаго благоустройства и благочинія.
- 8.) Общеправное право и дипломатія.
- 9.) Каноническое право Православной Церкви.

б.) Предметы дополнительные:

- 1.) Логика и психологія.
- 2.) Русская исторія.
- 3.) Общая исторія.
- 4.) Судебная медицина.
- 5.) Политическая экономія.
- 6.) Статистика общая и руссійская.
- 7.) Латинскій языкъ.
- 8.) Нѣмецкій языкъ.

Б.) По разряду камеральныхъ наукъ.

а.) Предметы главные:

- 1.) Россійскіе государственные законы.
- 2.) Законы благоустройства и благочинія.

- 3.) Законы о государственныхъ повинностяхъ и финансахъ.
- 4.) Ботаника.
- 5.) Сельское хозяйство.
- 6.) Химія.
- 7.) Технологія.
- 8.) Политическая экономія и статистика.

б.) Предметы дополнительные:

- 1.) Русскій языкъ.
- 2.) Русская исторія.
- 3.) Гражданскіе законы и гражданское судопроизводство.
- 4.) Уголовные законы, уголовное судопроизводство и полицейскіе законы
- 5.) Зоологія.
- 6.) Минералогія.
- 7.) Французскій языкъ.

4.) *Въ Медицинскомъ факультетѣ.*

а.) Предметы главные:

- 1.) Энциклопедія и методологія медицины.
- 2.) Анатомія физиологическая съ микрографією.
- 3.) Физиологія здороваго человѣка.
- 4.) Анатомія патологическая.
- 5.) Общая патологія.
- 6.) Гигіена и діететика.
- 7.) Фармакогнозія съ фармацією.
- 8.) Общая терапия.
- 9.) Фармакологія.
- 10.) Рецепттура.
- 11.) Патологическая семіотика.
- 12.) Теоретическая хирургія и офталміатрія.
- 13.) Оперативная хирургія и ученіе о повязкахъ.
- 14.) Частная терапия и психіатрія.
- 15.) Акушерство, ученіе о женскихъ и дѣтскихъ болѣзняхъ.
- 16.) Медицинская полиція.

- 17.) Судебная медицина.
- 18.) Врачебное законодѣніе.

б.) Предметы дополнительные:

- 1.) Физика съ физическою географіею и климатологіею.
- 2.) Минералогія.
- 3.) Ботаника.
- 4.) Зоологія.
- 5.) Химія.
- 6.) Сравнительная анатомія.
- 7.) Россійскіе основные законы, учрежденія и уставы государственной службы.
- 8.) Ветеринарная полиція съ ученіемъ объ эпизоотическихъ болѣзняхъ.
- 9.) Нѣмецкій языкъ.

УЧЕБНЫЯ ПОСОБІЯ УНИВЕРСИТЕТА.

А.) Главная библіотека.

Основаніемъ главной библіотекъ послужили собранія книгъ князя Потемкина Таврическаго и Архіепископа Евгенія Булгари.

Въ 1809 году, Императоръ Александръ I-й подарилъ въ медицинскую библіотеку—3,724 названія.

Но лучшія пріобрѣтенія библіотеки сдѣланы въ послѣднія 15 лѣтъ. Въ 1843 г. поступило изъ упраздненной Виленской Медико-Хирургической Академіи 433 названія; въ 1844 году изъ Азіатскаго Музея Академіи Наукъ 79-ть сочиненій, большею частью рѣдкихъ, относящихся къ восточной словесности; въ 1848 г. куплены книги и рукописи на персидскомъ, арабскомъ и турецкомъ языкахъ, относящіяся до философіи, исторіи и литературы востока, всего 202 названія; наконецъ, въ 1853 году пріобрѣтены въ Пекинѣ книги и рукописи китайскія, манджурскія, монгольскія, тибетскія, калмыцкія и санскритскія. Это собраніе, заключающее въ себѣ 800 названій, поставило отдѣлъ восточныхъ книгъ и рукописей библіотеки Казанскаго Университета въ числѣ замѣчательнѣйшихъ въ Россіи. Независимо отъ этихъ пріобрѣтеній, ежегодно производится значительныя покупки на штатную сумму по 2,857 руб. По случаю упразд-

ненія въ Казанскомъ Университетѣ преподаванія восточныхъ языковъ, китайскія, манджурскія, монгольскія, тибетскія, калмыцкія и санскритскія книги и рукописи, а также рукописи армянскія, персидскія, турецкія и татарскія отправлены въ теченіи 1855, 1856 и 1857 годовъ въ С.-Петербургскій Университетъ, въ числѣ 1,730 названій.

При разнообразіи содержанія, бібліотека университета содержитъ въ себѣ много достопримѣчательнаго, а именно:

- 1.) Полное собраніе картинъ французской революціи.
- 2.) Всеобщую палеографію, издан. Сильвестромъ.
- 3.) Собраніе латинскихъ классиковъ, издан. Лемеромъ.
- 4.) Живописныя путешествія Нодіе, д'Остервальда, Дюперрея, Рио, Спикса и Марціуса.
- 5.) Мюнхенскую картинную галерею.
- 6.) Сочиненія по части естественной исторіи Кювье и ле-Вальана, Гольдфусса и Дюкрете де-Блашвиля.
- 7.) Энциклопедію Эрла и Грубера.
- 8.) Анатомическія сочиненія Крювелле, Буржери и Клоке.
- 9.) Дѣянія Апостольскія, первую книгу, напечатанную въ Россіи, въ 1564 году.
- 10.) Библію, издан. въ Острогѣ, въ 1581 г.
- 11.) Книгу царствъ, издан. Франц. Скориною, въ Прагѣ, 1518 г.
- 12.) Архитектуру Витрувія, издан. въ Венеціи, 1511 г.
- 13.) Китайскую грамматику на испанскомъ языкѣ, О. Фр. Варро.
- 14.) Пѣтокнижіе Моисеево на еврейскомъ языкѣ, написанное на 50-ти кожахъ.

Въ числѣ русскихъ рукописей:

- 15.) Автографъ Г. Р. Державина, заключающій въ себѣ его Анакреонтическія стихотворенія, и
- 16.) Арифметику на французскомъ языкѣ, писанную собственноручно А. В. Суворовымъ.

В.) Студенческая бібліотека учреждена въ 1813 г.

Обогащенію ея въ последнее время особенно способствовалъ бывшій профессоръ здѣшняго университета Дубовицкій, пожертвовавшій

ное жалованье за три года на покупку лучших и новейших сочинений; такимъ образомъ приобрѣтены 317 названій; потомъ, въ 1844 году, Азіатскій Музей Императорской Академіи Наукъ пожертвовалъ изъ дублетовъ своей бібліотеки 60 разныхъ сочиненій по части восточной филологіи; въ 1847 году гг. Калашниковъ и Лентовскій подарили въ бібліотеку 205 сочиненій.

Независимо отъ этого приобрѣтенія книгъ и журналовъ, входящихъ въ составъ студенческой бібліотеки, съ 1839 года, ежегодно выписываются разные сочиненія для выдачи въ собственность окончившимъ курсъ казеннокоманднымъ студентамъ медицинскаго факультета, каждому на 57 руб. 14 коп.

Студенческая бібліотека особой штатной суммы не имѣетъ: всѣ приобрѣтенія для нея производятся на хозяйственныя суммы университета.

Нижеслѣдующія двѣ вѣдомости показываютъ состояніе обѣихъ бібліотекъ въ настоящее время.

неїя въ Казанскомъ Университетѣ преподаванія восточныхъ языковъ, китайскія, манджурскія, монгольскія, тибетскія, калмыцкія и санскритскія книги и рукописи, а также рукописи армянскія, персидскія, турецкія и татарскія отправлены въ теченіи 1855, 1856 и 1857 годовъ въ С.-Петербургскій Университетъ, въ числѣ 1,730 названій.

При разнообразіи содержанія, бібліотека университета содержитъ въ себѣ много достопримѣчательнаго, а именно:

- 1.) Полное собраніе картинъ французской революціи.
- 2.) Всеобщую палеографію, издан. Сильвестромъ.
- 3.) Собраніе латинскихъ классиковъ, издан. Лемеромъ.
- 4.) Живописныя путешествія Нодіе, д'Остервальда, Дюперрея, Рио, Спикса и Марціуса.
- 5.) Мюнхенскую картинную галерею.
- 6.) Сочиненія по части естественной исторіи Кювье и ле-Вальена, Гольдфусса и Дюкроте де-Блашкля.
- 7.) Энциклопедію Эра и Грубера.
- 8.) Анатомическія сочиненія Крювелье, Буржери и Клоке.
- 9.) Дѣянія Апостольскія, первую книгу, напечатанную въ Россіи, въ 1564 году.
- 10.) Библію, издан. въ Острогѣ, въ 1581 г.
- 11.) Книгу царствъ, издан. Франц. Скориною, въ Прагѣ, 1518 г.
- 12.) Архитектуру Витрувія, издан. въ Венеціи, 1511 г.
- 13.) Китайскую грамматику на испанскомъ языкѣ, О. Фр. Варро.
- 14.) Пятикнижіе Моисеево на еврейскомъ языкѣ, написанное на 50-ти кожахъ.

Въ числѣ русскихъ рукописей:

- 15.) Автографъ Г. Р. Державина, заключающій въ себѣ его Анакреонтическія стихотворенія, и
- 16.) Арифметику на французскомъ языкѣ, писанную собственноручно А. В. Суворовымъ.

В.) Студентская бібліотека учреждена въ 1813 г.

Обогаченію ея въ последнее время особенно способствовалъ бывшій ординарный профессоръ здѣшняго университета Дубовицкій, пожертвовавшій

ВЪДОМОСТЬ

о состояніи главной библіотеки Казанскаго Императорскаго
Университета по языкамъ.

На какихъ языкахъ.	Сколько со- стоитъ къ 1860 году названій.	На какихъ языкахъ.	Сколько со- стоитъ къ 1860 году названій.
На русскомъ	4,274	Еврейскомъ	5
— Польскомъ	297	Арабскомъ	205
— Сербскомъ	36	Жидовскомъ	1
— Чешскомъ	41	Персидскомъ	158
— Болгарскомъ	7	Зенскомъ	4
— Моравскомъ	2	Турецкомъ	46
— Хорватскомъ	2	Татарскомъ	11
— Хорутанскомъ	2	Армянскомъ	51
— Литовскомъ	10	Грузинскомъ	2
— Латинскомъ	4,670	Молдаванскомъ	1
— Французскомъ	4,421	Калмыцкомъ	13
— Итальянскомъ	647	Монгольскомъ	222
— Испанскомъ	7	Манджурскомъ	81
— Португальскомъ	5	Тибетскомъ	203
— Нѣмецкомъ	8,336	Санскритскомъ	28
— Англійскомъ	617	Китайскомъ	756
— Шведскомъ	135	Чувашскомъ	1
— Финскомъ	4	Черемискомъ	1
— Датскомъ	17	Алеутско-Лисьевск.	4
— Голландскомъ	42	Двухъ или нѣсколь- кихъ языкахъ	561
— Венгерскомъ	1		
— Греческомъ	139		26,066

ВЪДОМОСТЬ

о состояніи главной и студенческой библиотекъ по наукамъ.

Названіе предметовъ.	Къ 1-му Января 1860 года.								
	Главная библіотека.				Студен. библіотека.				
	Названій.	Переплетовъ.	Цѣна.		Названій.	Экземпляръ.	Переплетовъ.	Цѣна.	
			Руб.	Коп.				Руб.	Коп.
Богословіе	1,030	1,931	5,415	68½	94	220	266	434	81½
Философія	955	1,539	2,742	39½	71	176	200	206	54½
Правовѣдніе	1,881	3,552	7,555	6	98	217	370	727	66½
Политика	1,023	1,823	3,541	6 4	14	68	80	112	37½
Всеобщ. Исторія.	2,878	7,629	19,113	79½	168	479	824	1,251	58½
Русская Исторія.	786	1,480	4,002	30½	188	382	686	1,690	76½
Статистика	504	698	1,478	71	36	51	71	61	45½
Географія	588	1,385	3,984	11½	82	151	255	629	85½
Математика	1,152	2,199	6,657	2½	149	482	770	1,812	21½
Естественныя науки	1,681	3,657	14,641	40½	207	512	707	1,576	90½
Медицина	6,099	9,429	19,099	44½	571	1,401	2,412	7,148	92
Домоводство	290	448	675	41½	6	31	85	75	51½
Технологія	128	626	1,583	86½	29	48	74	122	76½
Свободныя искусства	159	270	1,098	45½	10	19	30	211	92½
Языковѣдѣніе	2,400	5,483	16,495	78½	378	1,409	1,696	3,503	50½
Теорія и произведенія словесности	2,534	5,204	7,977	21	308	1,202	1,812	2,061	77½
Періодическія изданія	652	7,615	24,986	54	92	151	472	985	42½
Рукописи	776	1,014	15,580	64½	6	6	6	14	10
Карты и чертежи	116	200	1,298	61½	2	2	14	24	80½
Эстампы	150	300	2,786	96	18	45	75	334	½
Энциклопед. и библиографія	283	1,855	4,060	20½	14	20	43	96	24½
	26,066	58,337	164,776	28½	2,541	7,075	10,921	23,085	47

Нунизматическій кабинетъ. Нунизматическій кабинетъ получилъ свое основаніе не ранѣе 1819 года.

Въ настоящее время, послѣ передачи въ С.-Петербургскій Университетъ восточныхъ монетъ, въ милицъ-кабинетъ находятся:

Русскихъ монетъ и медалей	3671.
Греческихъ и римскихъ	2394.
Разныхъ европейскихъ государствъ	1381.

Въ томъ числѣ:

Золотыхъ	330.
Платиновыхъ	3.
Серебряныхъ	4116.
Мѣдныхъ	2378.
Композицій	716.

Всего 9543.

Слѣшковъ преимущественно съ древныхъ камеевъ 5157.

Кабинетъ расположенъ этнографически и хронологически. Приобретенія дѣлаются большею частію по особымъ разрѣшеніямъ на хозяйственную сумму, по штату же ежегодно полагается на милицъ-кабинетъ и кабинетъ рѣдкостей 571 р. 40 к.

Кабинетъ рѣдкостей. Рѣдкости, собранныя профессоромъ Симоновымъ во время путешествія его вокругъ свѣта, въ 1821 году, были сначала присоединены къ зоологическому кабинету; въ послѣствіи это собраніе увеличилось подарками разныхъ лицъ, а въ 1835 году послѣ покупки коллекціи вещей, привезенныхъ изъ Китая, Монголіи и Забайкальскаго края собраніе рѣдкихъ вещей составило отдѣльный кабинетъ. Кабинетъ этотъ состоитъ нынѣ изъ слѣдующихъ вещей:

1.) Одеяній ламъ	8 предметовъ.
2.) Буддійскихъ идоловъ и разныхъ принадлежностей жертвенника	96 —
3.) Костюмовъ китайскихъ и маджурскихъ съ туалетомъ	124 —
4.) Костюмовъ монгольскихъ	4 —

ВѢДОМОСТЬ

о состояніи студенческой библіотеки по языкамъ.

НА КАКИХЪ ЯЗЫКАХЪ.	Сколько въ апрѣль 1860 году изданий.
На Русскомъ	1,074
— Польскомъ	1
— Сербскомъ	1
— Чешскомъ.	1
— Латинскомъ.	295
— Французскомъ	353
— Итальянскомъ	3
— Португальскомъ.	1
— Нѣмецкомъ	517
— Англійскомъ	94
— Греческомъ	8
— Турецкомъ	1
— Арабскомъ	3
— Еврейскомъ	1
— Армянскомъ	7
— Персидскомъ	6
— Китайскомъ.	9
— Санскритскомъ	6
— Тибетскомъ	2
— Монгольскомъ.	3
— Манджурскомъ	2
— Алеутско-лисьевскомъ.	3
— Двухъ или нѣсколькихъ языкахъ	150

Нумизматическій кабинетъ. Нумизматическій кабинетъ получилъ свое основаніе не ранѣе 1819 года.

Въ настоящее время, послѣ передачи въ С.-Петербургскій Университетъ восточныхъ монетъ, въ милицъ-кабинетъ находятся:

Русскихъ монетъ и медалей	3671.
Греческихъ и римскихъ	2394.
Разныхъ европейскихъ государствъ	1381.

Въ томъ числѣ:

Золотыхъ	330.
Платиновыхъ	3.
Серебряныхъ	4116.
Мѣдныхъ	2378.
Композицій	716.

Всего 9543.

Слѣпковъ преимущественно съ древнихъ камеевъ 5157.

Кабинетъ расположенъ этнографически и хронологически. Приобрѣтенія дѣлаются большею частию по особымъ разрѣшеніямъ на хозяйственную сумму, по штату же ежегодно полагается на милицъ-кабинетъ и кабинетъ рѣдкостей 571 р. 40 к.

Кабинетъ рѣдкостей. Рѣдкости, собранныя профессоромъ Симоновымъ во время путешествія его вокругъ свѣта, въ 1821 году, были сначала присоединены къ зоологическому кабинету; въ послѣствіи это собраніе увеличилось подарками разныхъ лицъ, а въ 1835 году послѣ покупки коллекціи вещей, привезенныхъ изъ Китая, Монголіи и Забайкальскаго края собраніе рѣдкихъ вещей составило отдѣльный кабинетъ. Кабинетъ этотъ состоитъ нынѣ изъ слѣдующихъ вещей:

1.) Одѣяній ламъ	8 предметовъ.
2.) Буддійскихъ идоловъ и разныхъ принадлежностей жертвенника	96 —
3.) Костюмовъ китайскихъ и манджурскихъ съ туалетомъ	124 —
4.) Костюмовъ монгольскихъ	4 —

5.) Китайскихъ картинъ	87	предметовъ .
6.) Письменныхъ и печатныхъ приборовъ разныхъ азиатскихъ народовъ	30	—
7.) Одеждъ, оружія и проч. сибирскихъ народовъ и народовъ остров. Восточнаго Океана	37	—
8.) Египетскихъ и иныхъ древностей	17	—
8.) Одеждъ, орудій и др. вещей Съверо-американскихъ народовъ	84	—
10.) Разныхъ вещей	60	—
11.) Портретовъ и картинъ	6	—
12.) Оружія и разной утвари разныхъ древнихъ и новыхъ народовъ	177	—

Всего 724 предмета.

На сумму 2268 р. 45 к.

Астрономическая обсерваторія. Зданіе астрономической обсерваторіи выстроено въ 1838 году, и послѣ пожара 1842 года, возобновлено въ 1846 году.

До открытія настоящаго зданія обсерваторіи, Казанскій Университетъ имѣлъ небольшую временную обсерваторію, а также и небольшіе инструменты, которые постепенно покупались съ открытія Университета и служили только пособіемъ при чтеніи лекцій, а не для ученыхъ работъ. Для послѣдней цѣли пріобрѣтены въ 1837 г. большой рефракторъ въ Мюнхенскомъ заведеніи Утцшнейдера и Фраунгофера, а потомъ полуденный кругъ Репсольда.

Изъ ученыхъ работъ произведенныхъ этими инструментами Симоновымъ до 1850 г. и потомъ Ляпуновымъ до 1855 г. извѣстны наблюденія положенія неподвижныхъ звѣздъ, планетъ, кометъ; особеннаго вниманія заслуживаетъ описаніе туманнаго пятна Оріона, сдѣланное Ляпуновымъ.

Въ настоящее время всѣхъ инструментовъ въ обсерваторіи считается 57 на сумму слишкомъ 30,000 руб.; въ томъ числѣ рефракторъ, полуденный кругъ Репсольда и пассажный инструментъ Эртеля по ихъ каче-

ствамъ ставятъ казанскую обсерваторію на ряду съ лучшими обсерваторіями Германіи, по образцу которыхъ она устроена.

Астрономъ заведывающій въ настоящее время обсерваторіею г-нъ Ковальскій производилъ наблюденія надъ астероидами и нѣкоторыми планетами; на основаніи этихъ наблюденій и съ помощію другихъ европейскихъ, составлены имъ таблицы движенія *Нептунъ*. Последнія астрономическія его работы заключаются въ описаніи полуденнымъ кругомъ сѣверной части неба въ десять градусовъ отъ полюса, и особенно въ опредѣленіи телескопическихъ звѣздъ, до сихъ поръ невошедшихъ въ каталоги.

Физическій кабинетъ. Первое основаніе физическаго кабинета положено было въ 1805 г., но до 1823 г., кабинетъ былъ очень бѣденъ.

Въ послѣдующее время профессора Купферъ, Кноррь и Бользани обогатили его покупками, такъ что въ настоящее время въ кабинетъ находится инструментовъ: для общей физики (130), акустики (62), электричества (111), магнетизма (27), свѣта (63), теплорода (23), для изученія глаза (11), механики (41), метеорологіи (40), физической географіи—книгъ атласовъ и глобусовъ (65), всего 573 на сумму 22,000.

Зоологическій кабинетъ. Основаніемъ кабинета послужило собраніе животныхъ теплаго края—въ 136 банкахъ въ спирту. Эта коллекція принадлежала сперва Князю Потемкину. Впослѣдствіи кабинетъ приобрѣлъ собраніе животныхъ Каспійскаго моря, привезенныхъ профессоромъ Эйхвальдомъ. Сверхъ того въ кабинетъ въ настоящее время имѣются:

Собраніе раковинъ 593 породы, всего 1,445 шт. на 285 руб. 71¼ коп.

Чучель животныхъ: млекопитающихъ (296 штукъ), птицъ (1531), земноводныхъ (235), рыбъ (184), раковъ (47), червей (174).

Насѣкомыя, (2,160).

Костей допотопныхъ животныхъ, рѣдкихъ животныхъ и гипсовыхъ слѣпковъ—106; всего 6,135 штукъ на 6,770 руб. сер.

Минералогическій кабинетъ получилъ начало съ основаніемъ Университета въ 1805 г. и состоялъ тогда изъ небольшого собранія сибирскихъ минераловъ и горныхъ породъ, частію пожертвованныхъ, частію

подаренныхъ или собранныхъ учителями сибирскаго края. Только съ 1816 г. началъ онъ увеличиваться ископаемыми, которые доставлялись профессорами Университета изъ путешествій ихъ до Сибири и Кавказу, а въ особенности покупкою у частныхъ лицъ. Теперь считается въ немъ 10,130 минераловъ, горныхъ породъ, окаменелостей, моделей и снарядовъ, на 20,000 рублей серебромъ.

Химическая лабораторія основана вскорѣ послѣ открытія Университета. Имущество ея въ настоящее время заключается въ 2,750 вещахъ, на 6,700 руб.

Технологическій кабинетъ основанъ въ 1843 году. Главное приобретение сдѣлано въ 1849 году, именно покупка образцовъ желѣза, чугуна, стали, плавней, мѣдныхъ и желѣзныхъ шлаковъ.

Въ настоящее время все имущество кабинета, состоитъ изъ 1,481 предмета на сумму 1836 руб., въ томъ числѣ: по части промышленной и заводской 884 предмета, по промышленности фабричной 528, машинъ, разныхъ снарядовъ и проч. 69.

Ботаническій садъ и кабинетъ. Первое основаніе ботаническому саду положено было профессоромъ Фуксомъ на дворѣ Университета. Число растений до 1836 года простиралось не болѣе 1,300 померовъ, поступившихъ преимущественно изъ С.-Петербургскаго сада. Въ 1839 году окончательно устроена для сада усадьба, приобретенная въ Архангельской слободѣ, стоящая вѣсть съ оранжереею для помѣщенія 2,500 растений — 14,600 рублей. Въ настоящее время находится въ ботаническомъ саду — 4,328 видовъ растений.

Ботаническій садъ находится въ сношеніяхъ съ садами Париза, Мюнхена, Берлина, Гамбурга, Триеста, Кракова, Дерпта, Кіева, Петербурга и проч.

При ботаническомъ садѣ находится сѣмянная камора, содержащая нынѣ болѣе 3,600 капсулей съ плодами и сѣмянами для посѣва.

Ботаническій кабинетъ помѣщается въ зданіи Университета и заключаетъ въ себѣ *гербаріи, дендрологическое собраніе и собраніе хлѣбныхъ зеренъ.*

Въ гербаріяхъ есть образки флоры Кавказской, Оренбургской, Астраханской, Симбирской, мѣстной — Казанской, Капской и Мексиканской. Дендрологическое собраніе содержитъ въ себѣ болѣе 250 вырѣзокъ древесныхъ. Въ коллекціи хлѣбныхъ зеренъ 60 банокъ съ замѣчательными видами пшеницы, овса, проса, ржи и проч.

Анатомическій театр. Учебное имущество театра, частію по недавности Университета, а всего болѣе по недостатку труповъ, состоитъ преимущественно изъ искусственныхъ препаратовъ, особенно восковыхъ и анатомическихъ картинъ; къ лекціямъ приготавлиются препараты свижіа. Въ теченіи первыхъ 20 лѣтъ съ открытія анатомической кафедры именно съ 1809 до 29 года, весь кабинетъ состоялъ изъ нѣсколькихъ костей (148). Въ настоящее время кабинетъ имѣетъ кромѣ анатомическихъ рисунковъ 2,785 естественныхъ препаратовъ и 261 искусственный.

Число труповъ поступающихъ въ театръ бываетъ наибольшее 40; наименьшее 5, а чаще около 17 въ годъ.

Кабинетъ сравнительной анатоміи. Въ 1843 году съ началомъ преподаванія сравнительной анатоміи сталъ устраиваться и кабинетъ для этой науки, который теперь заключаетъ въ себѣ 933 препарата.

По отчетливости работы замѣчательны скелеты гадюкъ и рыбъ, голова и рука человѣка, жабры бѣлуги, артеріальная система гуся и многіе другіе препараты. Все собраніе оцѣнено въ 3,847 руб.

Клиника учреждена въ 1815 году. Въ настоящее время въ клиникѣ 70 кроватей. Она раздѣляется на три отдѣленія: *терапевтическое, хирургическое и акушерское.* Въ первыхъ двухъ отдѣленіяхъ на 26 кроватей въ каждомъ, пользуются 5 человѣкъ на полномъ содержаніи отъ казны, 2 съ платою по 8½ к. съ сугки и 19 человѣкъ съ платою по 6 руб. сер. въ мѣсяць; въ отдѣленіи акушерскомъ 18 кроватей, 6 на содержаніи отъ казны и 12 съ платою по 6 руб. въ мѣсяць. За особое помѣщеніе каждый больной платитъ 12, а имѣющій при себѣ собственнаго служителя 16 руб. сер.

Съ 1-го Января 1827 по 1-е Мая 1857 года въ университетской клиникѣ:

1.) пользовалось больныхъ:

Приходящихъ	мужск.	4,682,	женск.	4,101,	всѣхъ	8,783.
На полномъ содержаніи . .	—	5,582	—	2,529	—	8,111.

Изъ послѣднихъ:

Выздоровѣло	мужск.	4,811,	женск.	2,220,	всѣхъ	7,031.
Выбыло съ облегченіемъ. .	—	293	—	126	—	419.
Умерло	—	489	—	172	—	661.
2.) Сдѣлано разныхъ хирургическихъ операцій						3,120.
послѣ которыхъ выздоровѣло.						3,006.
умерло.						114.

Клиническая аптека. Изъ этой аптеки открытъ отпускъ лекарствъ и постороннимъ лицамъ, съ тѣмъ, чтобы, получая отъ Университета 1,372 руб. 29 коп. въ годъ, содержатель доставлялъ бы безъ всякой другой платы всѣ лекарства и все медицинское содержаніе: а.) для леченія въ клиникѣ 70 человекъ больныхъ; б.) для пяти бѣдныхъ студентовъ, если бы даже эти послѣдніе лечились на дому; с.) для приходящихъ больныхъ лекарствъ на сумму 428 руб. 57 коп. въ годъ по аптекарской таксѣ, за что онъ еще получаетъ 142 руб 35 коп.; d.) чиновникамъ Университета всѣ лекарства безъ платы, а для больницъ университетской и гимназической съ уступкою 43% противъ аптекарской таксы.

Съ 1856—1857 годъ аптека отпустила лекарствъ въ больницы: клиническую 27,796; студенческую 1,080; гимназическую 442; приходящимъ въ клинику 761; въ университетскія заведенія 70; чиновникамъ Университета 485; постороннимъ лицамъ 5,605, бѣднымъ студентамъ 31, а всего 36,270 №№.

Хирургическій кабинетъ помѣщается въ зданіи клиники, въ немъ въ настоящее время заключается разныхъ инструментовъ 3,839 штукъ на 8,964 руб. 75 коп. сер.

Фармакологическій кабинетъ съ фармацевтической лабораторіею, учреждены какъ существенное пособіе для преподаванія фармакологіи, фармакогнозіи и практической фармаціи. Оба заведенія помѣщаются въ зданіи клиники. Въ настоящее время кабинетъ содержитъ въ себѣ:

1.) Фармакогностическое собраніе	339	359 р.
2.) Собраніе фармацевтическихъ и химиче- скихъ препаратовъ	363	426 — 19 к.
3.) Собраніе секретныхъ лекарствъ	67	125 —
4.) Собраніе восточныхъ лекарствъ	70	35 —
5.) Собраніе моделей кристалловъ твердыхъ кислотъ и солей	100	59 — 17½ —
6.) Собраніе химическихъ реакенцій	39	16 — 35 —
7.) Собраніе фармацевтическихъ и химиче- скихъ снарядовъ	135	463 —
8.) Книгъ	6	135 — 15 —

А всего съ мебелью . . . 1,812 2,240 р. 86 к.

Анатомико-хирургическій кабинетъ заключаетъ:

Препаратовъ въ спирту 92; сухихъ 108; восковыхъ 4; Гипсовыхъ 3; изъ папье-маше 16; рисунковъ 25.

Кромѣ того: 1) значительное количество мочевыхъ камней, замѣчательныхъ какъ по химическому своему составу, такъ и разнообразной формѣ, 2) полное собраніе рисунковъ хирургической анатоміи, профессора Пирогова.

Механическое заведеніе. Механическое заведеніе получило основаніе въ 1831 году; всѣ снаряды, необходимые для механическихъ производствъ выписаны изъ Мюнхена. Въ этомъ заведеніи производятся изготовленіе и поправка астрономическихъ, физическихъ и другихъ приборовъ для Университета, гимназіи и прочихъ училищъ Казанскаго учебнаго округа, кромѣ того дозволяется принимать заказы отъ постороннихъ вѣдомствъ и частныхъ лицъ.

Казенныя и частныя библіотеки въ Казанской губерніи:

	Названіе городовъ.	Время основанія.	Сколько томовъ.	Сколько отпускается на содержаніе.		Изъ какого источника.
				Руб.	Коп.	
<i>Казенныя библіотеки:</i>						
Г. Казань.						
1	Публичная	1844	3,961
2	1-й Гимназіи	1758	1,631	214	25	Изъ Государственнаго Казначейства.
3	2-й —	1835	2,728	214	25	
4	Родіоновскаго Института	1841	2,741	25	. . .	Изъ суммъ Инстит.
5	Академіи	1842	15,000	572	. . .	— Духовно-Учебныхъ комитетовъ.
6	Семинаріи	1838	6,580	114	20	
7	Духовнаго уѣзднаго училища	1829	60	} Особой суммѣ	. . .	не ассигнуется.
8	Училища двѣиць духовнаго званія	1853	88			
9	При воен. госпиталѣ	1847	69	Изъ жалованья чиновниковъ.
10	Приказа Общественнаго Призрѣнія	1837	130	Изъ Приказа.
11	Уѣзднаго училища	1835	626	42	85	— Казначейства.
<i>Частныя библіотеки:</i>						
12	Директора 1-й Гимназіи	1838	6,500	— — —
13	Казанскаго купца Мясникова (Абониментъ на чтеніе).	1830	12,000	— — —
14	Казанскаго Экономическаго Общества	1839	589	По суммѣ	и изъ	надобности изъ Общества.
Г. Свіяжскъ.						
15	Уѣзднаго училища	1818	631	42	85	Изъ казначейства.

Кромѣ бланковъ, формъ, циркуляровъ и другихъ правительственныхъ распоряженій университетская типографія отпечтала:

	Всего книгъ.	Въ томъ числѣ.		
		На русскомъ языкѣ.	На восточныхъ.	На разныхъ языкахъ.
Въ 1850 году	24	10	12	2
— 1851 —	34	22	10	2
— 1852 —	23	13	10	0
— 1853 —	22	13	7	2
— 1854 —	18	10	6	2
— 1855 —	21	8	0	2
— 1856 —	28	16	11	1
— 1857 —	36	8	26	2
— 1858 —	37	10	24	3
— 1859 —	36	12	22	2

Въ томъ числѣ ученые записки Университета по 4 книги въ годъ печатаются въ 200 экземплярахъ, разные учебныя пособія и курсы отъ 600 — 2,400.

Величиною изданій отличаются особенно татарскія книги—именно алкоранъ и особенно 7-я его часть; изданіе послѣдней достигаетъ 20,000 экземпляровъ. 22 татарскія книги напечатанныя въ 1859 году — изданы въ 138,850 экземплярахъ или по 6,311 экземпляровъ на каждую.

Въ числѣ пособій для народнаго образованія важнѣйшее мѣсто занимають библіотеки. При описаніи учебныхъ заведеній многія изъ нихъ упомянуты; здѣсь въ таблицѣ представляется общій сводъ всѣхъ библіотекъ въ губерніи, какъ частныхъ открытыхъ для публики, такъ и общественныхъ.

Казенныя и частныя библіотеки въ Казанской губерніи:

	Название городовъ.	Время основанія.	Сколько томовъ.	Сколько отпущается на содержаніе.		Изъ какого источника.
				Руб	Коп.	
<i>Казенныя библіотеки:</i>						
Г. Казань.						
1	Публичная	1844	3,961
2	1-й Гимназіи	1758	1,631	214	25	Изъ Государственнаго Казначейства.
3	2-й —	1835	2,728	214	25	
4	Родионовскаго Института	1841	2,741	25	. .	Изъ суммъ Инстит.
5	Академіи	1842	15,000	572	. .	— Духовно-Учебныхъ комитетовъ.
6	Семинаріи	1838	6,580	114	20	
7	Духовнаго уѣзднаго училища	1829	60	Особой суммѣ	не ассигнуется.	
8	Училища двѣицъ духовнаго званія	1853	88			
9	При воен. госпиталѣ	1847	69			
10	Приказа Общественнаго Призрѣнія	1837	130	Изъ Приказа.
11	Уѣзднаго училища	1835	626	42	85	— Казначейства.
<i>Частныя библіотеки:</i>						
12	Директора 1-й Гимназіи	1838	6,500	— — — —
13	Казанскаго купца Мясникова (Абониментъ на чтеніе).	1830	12,000	— — — —
14	Казанскаго Экономическаго Общества	1839	589	По суммѣ	нѣтъ	надобности изъ Общества.
Г. Свіяжскъ.						
15	Уѣзднаго училища	1818	631	42	85	Изъ казначейства.

Г. Спасскъ.						
16	Уѣзднаго училища . .	1818	900	42	85	Изъ казначейства.
17	Городской больницы .	1846	123	15	15	— суммъ больн.
Г. Чебоксары.						
18	Уѣзднаго училища . .	1816	897	42	85	— казначейства.
19	Городской больницы .	Не из- вѣстно.	179	15	15	— суммъ больн.
20	Духовнаго училища .	1821	320	Не	отпу- скается.	
Г. Цивильскъ.						
21	Уѣзднаго училища . .	1818	747	42	85	Изъ казначейства.
22	Городской больницы .	1825	180	15	15	— суммъ больн.
Г. Лаишевъ.						
23	Уѣзднаго училища . .	1817	1,850	42	85	— казначейства.
24	Городской больницы .	1843	92	15	15	— суммъ больн.
Г. Тетюши.						
25	Уѣзднаго училища . .	1818	1,209	42	85	— казначейства.
26	Городской больницы .	1837	86	15	15	— суммъ больн.
Г. Царевококшайскъ.						
27	Уѣзднаго училища . .	1825	1,247	42	85	— казначейства.
28	Городской больницы .	1837	82	15	15	— суммъ больн.
Г. Козьмодемьянскъ.						
29	Уѣзднаго училища . .	1818	909	42	85	— казначейства.
30	Городской больницы .	1851	112	15	15	— суммъ больн.
Г. Ядринъ.						
31	Уѣзднаго училища . .	1818	642	42	85	— казначейства.
32	Городской больницы .	1851	138	15	15	— суммъ больн.
Г. Мамадышъ.						
33	Уѣзднаго училища . .	1817	850	42	85	— казначейства.
34	Городской больницы .	1837	175	15	15	— суммъ больн.
Г. Чистополь.						
35	Уѣзднаго училища . .	1818	1,820	42	85	— казначейства.
36	Городской больницы .	1844	76	15	15	— суммъ больн.
37	Духовнаго училища .	1829	206
Всего	66,174	

Надо замѣтить, что вообще нѣтъ ни одной библіотеки, которая имѣла бы достаточныя средства, чтобы слѣдить за учено-литературнымъ движеніемъ нашего времени и пріобрѣтать книги, атласы, карты, переводныя сочиненія проч.

Руководства, учебники, пріобрѣтаемыя въ библіотеки среднихъ и низшихъ учебныхъ заведеній рассылаются большею частію по распоряженію Министерства и бывають, какъ извѣстно, часто неудачны.

Всѣхъ библіотекъ въ губерніи считается 38; изъ нихъ 14 находятся въ Казани, въ томъ числѣ есть *публичная городская библіотека*. Эта библіотека образовалась пожертвованіемъ частнаго лица (Второва) 2,000 томовъ, книги эти преимущественно русскія.

По содержанію своему она такъ раздѣляется:

По части богословія	13 названій.
— философіи и педагогій	20 —
— юридическимъ и политическимъ наукамъ	12 —
— естественнымъ, математическимъ и медицинскимъ	29 —
— техникъ и сельскому хозяйству	10 —
— всеобщей исторіи, статистикъ, географіи и пр	133 —
— русской исторіи и географіи	61 —
— части словесности	280 —
— языкознанію	25 —
Книгъ разнаго содержанія брошюръ и т. п.	194 —
Періодическихъ изданій	107 —
На иностранныхъ языкахъ разныхъ книгъ	55 —

Въ числѣ этихъ книгъ есть и рѣдкія, таковы напр. Новикова «Повѣствователь древностей російскихъ» и нѣкоторыя періодическія изданія прошлаго столѣтія. Библіотека впоследствии распространилась пожертвованіемъ другихъ лицъ (670 томовъ), а на поддержаніе этого учрежденія впредь дворянство было опредѣлено давать ежегодно небольшую сумму денегъ до 170 руб. сер., но деньги не вносились, да и тѣ книги, которыя

были до сихъ поръ недоступны для публики и были сложены чуть ли не въ подвалѣ.

Библіотека эта можетъ имѣть интересъ для изслѣдователя прошлаго времени, а отъ современнаго состоянія литературы она отстала слишкомъ много, и требуетъ значительныхъ суммъ для пополненія.

Мѣстныя періодическія изданія. Періодическія изданія въ Казани появились вскорѣ послѣ учрежденія въ ней Университета. Такъ съ 1811 по 1820 г. издавались при Университетѣ *Казанскія Извѣстія*, листами in 4^o; съ 1821—1834 *Казанскій Вѣстникъ* съ прибавленіями Съ послѣдняго же года выходятъ *Ученія Записки* по четыре книжки въ годъ, кромѣ того въ теченіи двухъ лѣтъ съ 1832 по 1834 годы выходилъ *Заволжскій Муравей*.

Въ Казанскомъ Вѣстникѣ и въ Заволжскомъ Муравѣ помѣщались статьи легкаго содержанія, въ Ученыхъ Запискахъ наоборотъ печатаются исключительно ученые и спеціальныя изслѣдованія. Въ 1838 году стали выходить Губернскія Вѣдомости, содержащія сначала одни только официальные извѣстія, а потомъ вскорѣ открылся въ нихъ и неофіціальнѣйшій отдѣлъ, въ которомъ лучшія статьи историческаго, археологическаго или статистическаго содержанія, относятся до мѣстнаго края. Въ 1841 году учреждено Казанское Вольно-Экономическое Общество издающее свои Записки по 12-ти книжекъ въ годъ.

Въ этомъ изданіи въ пятидесятихъ годахъ есть замѣчательныя статьи профессоровъ университета преимущественно промышленно-техническаго содержанія.

Наконецъ въ 1855 году появился Православный Собесѣдникъ, издаваемый при Духовной Академіи. Въ первые годы этотъ журналъ выходилъ по четыре книжки въ годъ, теперь же ежемѣсячно небольшими выпусками. Главная цѣль, указанная программой журнала, — изслѣдованія по исторіи русской церкви и особенно раскола.

Выписка газетъ и журналовъ. Число выписываемыхъ газетъ и журналовъ, съ распредѣленіемъ ихъ по характеру литературной дѣятельности, можетъ дать нѣкоторое понятіе объ образованіи жителей, о сочувствіи ихъ разнымъ отраслямъ знаній и объ направленіи умственной дѣятельности и

ея интересовъ. Здѣсь мы приводимъ свѣдѣнія, полученныя изъ почтовыхъ конторъ за 1859 годъ. Цыфры эти не показываютъ всего количества выписываемыхъ журналовъ, потому-что многія, преимущественно иностранныя спеціальныя журналы, высылаются изъ столицъ книгопродавцами въ видѣ посылокъ; но относительно отечественныхъ журналовъ показанія должны быть весьма близки къ дѣйствительности.

Общее число газетъ и журналовъ получаемыхъ въ Казанской губернии простирается до 1800 экземпляровъ, считая тутъ разныя правительственныя органы, какъ-то: Сенатскія вѣдомости, приказы и проч. изъ этого числа на 12-ть городовъ приходится до 1400 т. е. слѣшкомъ 77%, а на одну Казань болѣе половины всего числа именно 52%. Послѣ Казани наибольшимъ числомъ получаемыхъ газетъ и журналовъ отличаются Чебоксары, Чистополь, Мамадышъ отъ 105 до 67 экземпляровъ, самое меньшее число отъ 10 до 20—Цивильскъ Ядринъ и Спасскъ.

Такимъ образомъ видимъ, что потребность умственной дѣятельности для жителей Казани далеко опередила ту же дѣятельность въ уѣздныхъ городахъ: въ Казани одинъ экземпляръ приходится на 63 человекъ, между тѣмъ какъ въ Чебоксарахъ и Чистополѣ на 90 и на 140 человекъ; объ уѣздахъ мы уже и не говоримъ, потому что на нихъ приходится только 20% изъ числа всѣхъ получаемыхъ экземпляровъ; число это довольно ясно говоритъ объ умственномъ застоѣ. Печальное значеніе такого факта еще болѣе усиливается тѣмъ, что городскіе жители, живя массою на небольшомъ пространствѣ, легче могутъ удовлетворить своей любознательности меньшимъ числомъ экземпляровъ и большими средствами для образованія и чтенія, потому что во всѣхъ городахъ есть кое какія библіотеки, между тѣмъ живущіе въ деревняхъ помѣщики, духовенство и купцы лишены возможности скорого обрѣна своихъ книгъ и пользования чужими книгами.

Распределеніе получаемыхъ газетъ и журналовъ по сословіямъ также даетъ любопытныя указанія:

Число экземпляровъ, получаемыхъ:

Дворянами.	625.
Купцами.	440.
Духовенствомъ.	205.

Мѣщанами	50.
Крестьянами	15.
Присутственными мѣстами	465.

1,800.

Изъ этой таблички видимъ: во-первыхъ, что присутственныя мѣста получаютъ болѣе $\frac{1}{2}$ всѣхъ имѣющихся экземпляровъ, дворяне болѣе $\frac{1}{3}$ и втрое болѣе чѣмъ духовенство. Что касается до крестьянъ и мѣщанъ, то на нихъ приходится совершенно незначительное число. Круглымъ счетомъ одинъ журналъ приходится на 65 лицъ, принадлежащихъ къ духовному сословію, на 11-ть—къ купеческому званію и на 8-иь—къ дворянскому.

По содержанію газеты и журналы такъ распредѣляются:

всѣхъ названій	80; изъ нихъ:
газетъ	22.
журналовъ	58.

Журналовъ: духовнаго содержанія	6 названій.
политическаго	12 —
спеціальныхъ	19 —
литературныхъ разнаго содержанія	36 —
художественнаго	7 —

Наиболѣе распространены въ публикѣ слѣдующія газеты и журналы:

Сынъ Отечества	160	экземпляр.
Московскія Вѣдомости	108	—
С.-Петербургскія Вѣдомости	94	—
Русскій Вѣстникъ	84	—
Народное Чтеніе	80	—
Духовная Бесѣда	72	—
Искра	62	—
Современникъ	66	—
Христіанское Чтеніе	53	—

Отечественныя Записки	51	экземпляр.
Съверная Пчела	26	—
Русскій Инвалидъ.	36	—
Земледѣльческая Газета	51	—
Иллюстрація.	40	—
Русское Слово.	30	—
Библіотека Медицинскихъ Наукъ.	45	—
Чтеніе для солдатъ.	25	—
Библіотека для Чтенія	33	—
Газета Лѣсоводства.	11	—
Морской Сборникъ.	7	—

Въ 1859 году Казанскій Университетъ получалъ 93 періодическихъ или повременныхъ изданія, преимущественно спеціальныхъ, на 763 р. с. Изъ этого числа 17 русскихъ и иностранныхъ безденежно отъ издателей. Изъ числа 93, на русскомъ языкѣ 37, на нѣмецкомъ 27, французскомъ 19, англійскомъ 5, разныхъ 5.

Университетъ обмѣнивается своими учеными изданіями съ Русскимъ Географическимъ Обществомъ, Медико-Хирургическою Академіей, Московскими Обществами Естествоиспытателей Природы и Сельскаго Хозяйства, Обществомъ Сельскаго Хозяйства Южной Россіи, Эстонскимъ Ученымъ Обществомъ, Департаментомъ Сельскаго Хозяйства Министерства Государственныхъ Имуществъ, Главною Физическою Обсерваторіей, Юрьевскимъ Обществомъ Сельскаго Хозяйства и прочими университетами и лицами.

Изъ иностранныхъ ученыхъ обществъ: съ Академіями: Лисабонской, Мадритской, Бельгійской, Берлинской, Амстердамской, съ университетами въ Килѣ, Христіаніи, Упсалѣ, Оксфордѣ, съ Британскимъ Обществомъ распространія наукъ, Смитсоновымъ Институтомъ въ Вашингтонѣ, съ Гринвичскою, Утрехтскою, Упсальскою, Римскою и Неаполитанскою Обсерваторіями.

НАРОДНАЯ ПРАВСТВЕННОСТЬ.

Нравственное состояніе жителей Казанской губерніи не можетъ быть въ одномъ уровнѣ съ нравственнымъ состояніемъ жителей великороссійскихъ губерній; оно должно быть ниже чѣмъ въ тѣхъ мѣстахъ, потому что народное образованіе въ здѣшнемъ краѣ менѣе развито, чѣмъ въ центральной Россіи. Чтобы убѣдиться въ этомъ, стѣитъ только припомнить, что большую половину жителей губерніи составляютъ не Русскіе, что между инородцами есть совершенно неразвитые народы, какъ-то: Вотяки, Черемисы, Чувашши, живущіе въ самыхъ грубыхъ понятіяхъ. На этомъ основаніи нельзя и требовать, чтобы понятія объ личныхъ и общественныхъ обязанностяхъ здѣсь были такъ же развиты, какъ въ другихъ мѣстахъ, гдѣ для просвѣщенія, а слѣдовательно и для нравственнаго состоянія народа, существуютъ болѣе благоприятныя условія. Кромѣ племеннаго состава, существуютъ и другія невыгодныя обстоятельства для народной нравственности: черезъ Казанскую губернію пролегаетъ сибирскій трактъ — путь бѣглыхъ и мошенниковъ, легко укрывающихся въ сѣверной, лѣсистой части губерніи, среди татарскаго населенія. Татары болѣе всѣхъ другихъ народовъ казанскихъ попадаютъ въ преступленія. Это зависяетъ конечно отъ духа и характера ихъ дѣятельности. Татары склонны къ коммерческимъ предпріятіямъ, притомъ хитры, плутоваты, хорошо знаютъ законы и существующія постановленія и всѣ увертки. Въ судебныхъ мѣстахъ ихъ обыкновенно зовутъ *кляузниками*.

Для предупрежденія преступленій, по большимъ дорогамъ въ Казанской губерніи устроены караулы и пикеты, на которыхъ казаки и обывательская стража въ лѣтнее время содержатъ караулы. При земскихъ исправникахъ круглый годъ находятся небольшія казачьи команды.

Число и родъ обнаруженныхъ преступленій (*) видны изъ общихъ чиселъ за 7 лѣтъ, съ 1851 по 1858 годъ. Они суть слѣдующія:

Отступленіе отъ Церкви	1.
Святотатствъ	32.

(*) Какъ болѣзни и смертность служатъ указаніемъ здоровья страны, такъ число и свойства преступленій могутъ, до нѣкоторой степени, служить указаніемъ нравственности народа (Traité de Géographie et de Statistique Médicales par Boudin, t. II, p. 93).

Самоубійствъ	180.
Убійствъ	148.
Зажигательствъ	143.
Грабежей въ домахъ	50.
— на дорогъ и въ другихъ мѣстахъ	77.
Растлвнй	9.
Дѣланіе фальшивыхъ монетъ	16.
Членовредительствъ	29.
Воровство и мошенничество	3,419.
Конокрадствъ	1,978.
Корчемствъ	102.
Самовольныхъ порубокъ	228.
Поврежденій межевыхъ признаковъ	2.
Пристанодержательствъ	8.
Неповиновеніе власти	7.
Поддѣлка документовъ	3.
Скотоложство	1.
Нарушеніе постановленій объ охраненіи на- роднаго здоровья	1.
<hr/>	
Итого	6,770.

Порядокъ, въ которомъ идутъ эти преступленія по числительности ихъ, слѣдующій: *воровство и мошенничество*, считая тутъ же конокрадство, составляютъ огромный процентъ почти 79% всего числа преступленій, потомъ слѣдуютъ: *самовольныя порубки лѣса, самоубійства, зажига- тельства, грабежъ и разбой*.

Обнаруженныя преступленія по званіямъ:

	1856.	1857.
Преступниковъ: дворянъ	4	3.
— купцовъ	4	..
— духовнаго званія	3	2.
— мѣщанъ	206	31.
— солдатскаго званія	4	36.

Преступниковъ: государствен. крестьянъ	336	534.
— помѣщичьихъ	53	63.
— удѣльныхъ	23	7.
— разнаго происхожденія.	33	13.
	696	689.

По поламъ:

Мужскаго	616	656.
Женскаго	80	33.

По племенамъ:

Русскихъ	263	301.
Татаръ	365	267.
Чувашъ	51	65.
Черемись	17	36.
Вотяковъ		15.
Мордвы		2.
	696	689.

Въ казанскомъ гражданскомъ тюремномъ замкѣ
содержалось въ 1858 году 367 челов. преступн.
Выбыло въ теченіи года 211 — —

Преступленія, за которыя арестанты судились, слѣдующія ():*

	Мужскаго.	Женскаго.
Святотатство	3	..
Самоубійство и подозрѣніе въ ономъ	22	3.
Грабежъ	8	..
Кража	128	16.
Поджигательство	1	..
Переводъ фальшивыхъ кредитныхъ билетовъ	1	..
Составленіе фальшивыхъ документовъ	7	..
Порубка казенныхъ лѣсовъ	21	..
Обманъ и мошенничество	3	..

(*) Эти свидѣнія, такъ же какъ и нижеслѣдующія, ²извлечены изъ формуляровъ арестантскихъ.

Отступленіе отъ Православной Вѣры	1	..
Бродяжничество	20	7.
Отравленіе ядомъ	1	1.
Растрата казенныхъ денегъ и вещей	2	..
Многобрачіе	1	..
Побѣги: изъ военной службы	5	..
— — каторжной работы	4	..
— — сибирскаго поселенія	3	..
— — тюремнаго замка	3	..
— — арестантскихъ ротъ	13	..
— — отъ помѣщиковъ	5	2
Сопротивленіе власти	2	..
Пристанодержательство	1	3.
Противузаконные поступки	1	..
Нанесеніе ножемъ ранъ	3	..
Растрата купческаго товара	2	..
Упущеніе крестьянами въ селеніяхъ арестантовъ	11	..
Подача несправедливыхъ просьбъ	2	..
Буйственные поступки противъ родителей	1	..
Утайка денегъ	3	..
Вынутіе изъ кармана денегъ	3	..
Намѣреніе лишить жизни	1	..
Причиненіе жестокихъ побоевъ	2	..
Разныя преступленія	10	5.
По приговорамъ обществъ, назначены въ Сибирь на поселеніе	1	1.
По приговорамъ судебныхъ мѣстъ, назначены къ тюремному заключенію:		
на 3 года	1	..
— 6 мѣсяцевъ	1.
— 7 —	2	..
По долговымъ претензіямъ	6	..
Итого	308	37.
Малолѣтнихъ дѣтей при арестанткахъ-матеряхъ было	2	5.

Ссылныхъ:

Оставленъ на вѣчное житье за слѣпотою	1	. .
Слѣдующихъ въ Сибирь на поселеніе и другія мѣста . . .	20	1.
	<hr/>	
	21	1.

А всего въ 1858 г. состояло 331 43.

Въ числѣ подсудимыхъ арестантовъ было жителей г.

Казани 48 5.

По племенамъ:

Изъ арестантовъ содержалось: Русскихъ 188 челов.

Татарь 142 —

Остальное число—37 человекъ приходится на Чуваши, Черемисы и Мордву. Эта незначительная цифра, сравнительно съ общимъ числомъ этихъ племенъ, говоритъ, конечно, только объ отчужденности этихъ народовъ, племенной ихъ замкнутости и объ отсутствіи между ними столкновений какихъ бы то ни было интересовъ и страстей, однимъ словомъ—о малой развитости этихъ народовъ въ общественномъ отношеніи, а никакъ не о нравственной развитости, которой нельзя и требовать отъ племенъ, находящихся въ грубомъ состояніи.

По лѣтамъ:

Преступники, бывшіе въ 1858 году въ гражданскомъ тюремномъ замкѣ, распредѣлялись такъ:

До 20 лѣтъ	25 человекъ, или	7%.
Отъ 20 до 30 лѣтъ. .	124 — —	35, 7%.
— 30 — 40 — . .	119 — —	32, 7—
— 40 — 50 — . .	61 — —	16, 6—
— 50 — 60 — . .	29 — —	7, 9—
— 60	6 — —	} 2, 4—
Свыше.	3 — —	
<hr/> Итого	367	100.

По суду и приговорамъ отдано въ солдаты:

	Общее чис- сю.	Изъ нихъ:	
		Православн.	Магометанъ.
1848.	17	14	3
1851.	2	2	..
1853.	21	21	..
1854.	10	9	1
1855.	42	30	12
Итого.	92	76	16

Или 1 изъ 6,800 Православныхъ и изъ 12,100 магометанъ.

Изъ числа этихъ 92 человекъ, отданныхъ въ солдаты, было женатыхъ и холостыхъ слѣдующее число:

	Женатыхъ.	Холостыхъ.
1848	2	15.
1851	2	..
1853	4	17.
1854	3	7.
1855	11	31.
	22	70.

Такимъ образомъ изъ числа подвергнувшихся наказанію, холостыхъ слишкомъ втрое больше чѣмъ женатыхъ. Грамотныхъ изъ отданныхъ по суду и приговорамъ было 1 изъ 8. При распредѣленіи той же цифры по сословіямъ замѣчательно, что изъ числа помѣщичьихъ крестьянъ поступило въ рекруты относительно больше чѣмъ изъ государственныхъ по суду и приговорамъ.

БЛАГОТВОРИТЕЛЬНЫМЪ ЗАВЕДЕНІЯМЪ.

Благотворительныя заведенія въ г. Казани слѣдующія:

А.) Содержимыя на счетъ суммъ Приказа Общественнаго Призрѣнія.

1.) Больница (*), 2.) Богадѣльня, 3.) Сиротскій Домъ и 4.) Домъ умалишенныхъ.

Б.) На счетъ суммъ Казанскаго общественнаго банка:

1.) Домъ призрѣній не впузкихъ, увѣчныхъ и престарѣлыхъ гражданъ.

В.) На счетъ частныхъ пожертвованій:

Дѣтскіе приюты.

1.) Николаевскій, 2.) Александринскій и 3.) Мусульманскій.

Кромѣ того, есть два комитета: одинъ — о бѣдныхъ, а другой — для разбора и призрѣнія нищихъ.

А.) Заведенія, содержимыя на счетъ Приказа:

1.) *Больница*: устроена на 100 кроватей и помѣщала въ теченіи 1857 года 1,487 человекъ (918 м. и 569 жен.); на содержаніе больницы употреблено 12,225 руб. 93½ коп., включая сюда и сумму на жалованіе служащихъ и прислугъ.

2.) *Богадѣльня*: въ ней содержатся среднимъ числомъ за 5 лѣтъ, 1852—1857, до 170 человекъ и изъ этого числа 3 мужины; содержаніе обходится отъ 3—до 4,000 руб. сереб. слишкомъ.

3.) *Сиротскій Домъ*: въ немъ среднимъ числомъ бываетъ 90 человекъ; въ 1857 году было всего 124 человекъ; изъ нихъ сиротъ 53 мальчика и 47 дѣвочекъ; остальные 24 подкидыши и незаконорожденные; содержаніе всѣхъ обошлось въ 3,716 руб. 41 коп.

При выходѣ изъ Сиротскаго Дома дѣвушекъ — каждой выдается пособіе отъ 15—50 руб. сереб.

Эти награды идутъ изъ процентовъ съ капитала 1,428 руб. 57 коп., пожертвованнаго на означенный предметъ, въ 1827 году, казанскимъ купечествомъ.

4.) *Домъ умалишенныхъ*: въ 1857 году въ немъ было 67 человекъ (33 муж. и 34 жен.), содержаніе коихъ обошлось въ 2,342 руб. 95½ коп.

(*) Городскія больницы имѣются, кромѣ этой, во всѣхъ уѣздныхъ городахъ.

Всѣ изчисленные заведенія помѣщаются въ зданіяхъ, принадлежащихъ Приказу Общественнаго Призрѣнія, и содержатся на его суммы.

Б.) Заведеніе, содержимое Общественнымъ банкомъ.

1.) Домъ призрѣнія не имущихъ, увѣчныхъ и престарѣлыхъ гражданъ. Учрежденъ въ 1847 году на капиталъ 25,000 руб. сереб., пожертвованный казанскими гражданами въ память пребыванія Императора Николая въ г. Казани. Домъ открытъ съ 1-го Апрѣля 1848 года. Призрѣваемые помѣщаются въ пожертвованномъ домѣ.

Число призрѣваемыхъ положено по штату 50 человекъ, но содержится болѣе, именно отъ 77 до 80 человекъ обоего пола. Каждый желающій можетъ помѣститься въ заведеніи бѣднаго со взносомъ за пансіонеровъ 50 руб. сереб. за каждый годъ впередъ и, сверхъ того, единовременно на обзаведеніе 15 руб. сереб.

В.) Заведенія на счетъ частныхъ пожертвованій.

Число приютовъ, находящихся въ вѣдомствѣ Казанскаго Губернскаго Начальства, въ г. Казани считается 3, а именно: 1.) *Николаевскій* (съ 11 Января 1844 г.), 2.) *Александринскій* (съ 6 Февраля 1845 г.) и 3.) *Мусульманскій*. Татарина Юмусова (съ 6 Декабря 1844 г.).

Къ 1-му Января 1858 года въ казанскихъ дѣтскихъ пріютахъ всѣхъ вообще дѣтей содержалось:

	Муж.	Жен.	Итого.
А.) Въ Николаевскомъ:			
1.) Дворянъ и чиновниковъ	6	6
2.) Духовнаго званія	3	3
3.) Мѣщанъ и цеховыхъ	8	28	36
4.) Нижнихъ военныхъ чиновъ	4	16	20
5.) Крѣпостнаго состоянія	5	10	15
Итого	17	63	80
Б.) Въ Александринскомъ:			
1.) Дворянъ и чиновниковъ	1	13	14
2.) Духовнаго званія	2	2
3.) Мѣщанъ и цеховыхъ	1	36	37
4.) Нижнихъ военныхъ чиновъ	3	20	23
5.) Вольноотпущенныхъ	4	4
6.) Крѣпостнаго состоянія	1	1
Итого	5	76	81
В.) Въ Мусульманскомъ:			
1.) Оберъ-офицерскихъ дѣтей	1	..	1
2.) Мѣщанъ	1	..	1
3.) Казенныхъ крестьянъ	19	..	19
Итого	21	..	21

Пріюты помѣщаются: Николаевскій — въ каменномъ домѣ, принадлежащемъ гостинному двору; Александринскій — въ деревянномъ домѣ, выстроенномъ на суммы, пожертвованныя для сего разными лицами, а Мусульманскій — въ домѣ, пожертвованномъ для сего купцомъ Юнусовымъ.

Въ 1957 году въ пріюты поступило разныхъ пожертвованій на сумму 3,155 руб. 69½ коп.

Израсходовано на содержаніе съ имѣвшимися остатками отъ 1856 года 4,609 р. 92½ к.

Всѣ пріюты имѣютъ капиталъ въ 9,068 руб.

Въ пріютахъ дѣти занимаются чтеніемъ, чистописаніемъ, изчисленіемъ на счетахъ, огородничествомъ, а дѣвочки притомъ приучаются къ разнаго рода рукодѣльямъ и хозяйству.

2.) *Комитетъ для разбора и призрѣнія нищихъ*: руководствуется правилами, утвержденными въ 9 день Декабря 1835 года для С.-Петербургскаго Комитета. Въ 1859 году представлено было въ комитетъ градскаго полиціею и членами комитета 30 нищихъ; изъ нихъ мѣщане и цеховые, отставные солдаты и солдатки, въ случаѣ дѣйствительной нищеты и увѣчья, помѣщаются въ богадѣльню, а крестьяне, по выдачѣ пособій, отсылаются на мѣсто жительства.

3.) *Комитетъ о бѣдныхъ*: учрежденъ въ 1815 году и располагаетъ капиталомъ до 53,000 руб. сер., образовавшимся отъ частныхъ пожертвованій; изъ процентовъ этой суммы, а также и изъ поступающихъ вновь пожертвованій дѣлается ежегодное вспомошествованіе среднимъ числомъ 125 семействамъ.

Въ 1858 году роздано 2,146 рублей 128 бѣднымъ семействамъ, а именно:

Штабъ-офицеровъ:	военнаго	}	ВЪДОМСТВЪ.	3.
	гражданскаго			3.
Оберъ-офицеровъ:	военнаго	}		19.
	гражданскаго			52.
Нижнихъ чиновъ военнаго и гражданскаго.			}	41.
Градскаго состоянія				8.
Духовнаго				1.
Иностранкѣ				1.

4.) Затѣмъ, Дума еще располагаетъ благотворительными капиталами

нѣсколькихъ лицъ, хранящимися въ Приказѣ. Общая ихъ сумма 5,000 руб. сереб.; проценты употребляются, согласно съ волею жероователей, на уплату податей за самыхъ бѣдныхъ мѣщанъ.

ИСПРАВТЕЛЬНЫЯ ЗАВѢДЕНІЯ.

Существующія въ г. Казани этого рода заведенія вообще могутъ быть раздѣлены на слѣдующія: а.) состоящія при заведеніяхъ Приказа Общественнаго Призрѣнія, б.) содержимыя на счетъ земства и в.) состоящія при градской полиціи. За исключеніемъ состоящихъ при Приказѣ, во всѣхъ прочихъ Городская Дума участвуетъ въ расходахъ на содержаніе.

Заведенія, состоящія при Приказѣ Общественнаго Призрѣнія.

1.) *Домъ Смирительный*: сюда поступаютъ по рѣшенію суда и по волѣ помѣщиковъ: первыхъ содержится въ средней сложности въ годъ обоюго пола 36 (муж. 25, жен. 11), а послѣднихъ, за которыхъ помѣщики платятъ по 90 копѣекъ въ мѣсяцъ, 40 человекъ (17 муж., 23 женск.); содержащіеся въ Смирительномъ Домѣ занимаютъ работы въ самомъ заведеніи.

2.) *Домъ работный*: сюда поступаютъ тоже или по рѣшенію суда или по волѣ помѣщиковъ, съ тою же платою, какъ и въ Смирительный Домъ: первыхъ бываетъ до 40 человекъ (18 муж., 22 ж.), а вторыхъ 40 (муж. 15 ж. 25) въ годъ.

Заведенія, содержимыя на счетъ земства.

1.) *Гражданскій тюремный замокъ*: въ немъ помѣщаются арестанты, подлежащіе уголовному суду.

2.) *Пересыльный казематъ*, въ который препровождаются всѣ арестанты для дальнѣйшаго отправленія ихъ въ сибирскій край.

При Пересыльномъ казематѣ устроена больница, куда присылаются больные арестанты изъ тюремнаго замка.

Въ особомъ наняемомъ для сего домѣ устроенъ пріютъ для дѣтей подсудимыхъ арестантовъ.

3.) *Военный казематъ* находится при ордонансъ-гаузѣ; въ немъ помѣщаются подсудимые военные нижніе чины. Число здѣсь содержимыхъ измѣняется отъ 70—90 человекъ.

4.) *Арестантская рота:* сформирована въ 1857 году; въ нее при-
сылаются изъ разныхъ мѣстъ по рѣшенію суда. Арестанты помѣщаются
въ особо устроенномъ деревянномъ зданіи, въ сосѣдствѣ съ городскими
казармами Уральской казачьей сотни.

Въ ротѣ этой бываетъ отъ 100 до 200 человѣкъ; въ отношеніи занятій
арестанты находятся въ завѣдываніи Строительной и Дорожной Губернской
Комисіи, а въ хозяйственномъ отношеніи подъ наблюденіемъ Комендант-
скаго Управленія.

Арестантскія, состоящія при градской полиціи: устроены при зданіи
градской полиціи и при частяхъ; здѣсь помѣщаются подсудимые, о кото-
рыхъ производится слѣдствія градскою полиціею, по судебнымъ дѣламъ;
въ 1858 году въ арестантскихъ при полиціи содержалось 599 человѣкъ,
а за маловажные проступки 1,686 человѣкъ.

Всѣ мѣста заключенія находятся подъ непосредственнымъ наблюденіемъ
Губернскаго Попечительнаго Комитета о тюрьмахъ.

УПРАВЛЕНІЕ.

Казанская губернія управляется на основаніи общихъ правъ.

Въ административно-полицейскомъ отношеніи раздѣляется на уѣзды
и станы.

		Расстояніе отъ города верста.
Казанскій:	1-й станъ въ д. Пермьки	18.
	2-й — заштатный городъ Арскъ	62.
	3-й — д. Верхняя-Верезки	35.
Свияжскій:	1-й — Кильдѣево	27.
	2-й — Утяшки	30.
Царевококшайскій:	1-й — д. Петякова	20.
	2-й — — Уразино	125.
Чистопольскій:	1-й — пригор. Новошешминскъ	48.
	2-й — — Билярскъ	52.
Тетюшскій:	1-й — с. Новотроицкое-Сюкѣево	25.
	2-й — — Знаменское-Чипчиги	45.
Спасскій:	1-й — — Воскресенскаго-Гусиха	241.
	2-й — — Матаки-Базарныя	40.

Лаишевскій:	1-й станъ с. Шуранъ	21.
	2-й — — Карабаланы	73.
Козьмодемьянскій:	1-й — — Чернышева (Еласъ-Тяпкина).	22.
	2-й — Околод.-Молгачъ-Касы.	44½.
Цивильскій:	1-й — с. Шихазаново	36.
	2-й — — Можарки.	50.
Ядринскій:	1-й — Нижний-Панклей	45.
	2-й — с. Норусово (Покровское).	60.
Чебоксарскій:	1-й — Маринскій посадъ съ слободами (с. Сундырь)	30.
	2-й — — Байгулово съ выселками.	59.
Мамадышскій:	1-й — — Кукморъ	65.
	2-й — д. Ахманово.	35.

По управленію государственными крестьянами губерніа раздѣляется на округи и волости.

Округи.	Волости.
1.) Тетюшскій:	1.) Новокулькашская.
	2.) Архангельско-Колунецкая.
	3.) Ильинско-Шонгутская.
	4.) Богородская.
	5.) Большо-Шошмакинская.
	6.) Большо-Толбинская.
	7.) Большо-Явасальская.
	8.) Средне-Балатовская.
2.) Ядринскій:	1.) Шуматовская.
	2.) Асакасинская.
	3.) Чиганарская.
	4.) Убѣевская.
	5.) Байсубаковская.
	6.) Шемердяновская.
	7.) Тавсаринская.
	8.) Норусовская.
	9.) Мсамовская.

- 3.) Цивильскій:
- 1.) Тюмеревская.
 - 2.) Ново-Мамъевская.
 - 3.) Шибьльгинская.
 - 4.) Яниково-Моркисринская.
 - 5.) Акзегитовская.
 - 6.) Асановская.
 - 7.) Чимерчевская.
- 4.) Свияжскій:
- 1.) Больше-Кайбицкая.
 - 2.) Майдановская.
 - 3.) Молвинская.
 - 4.) Исаковская.
- 5.) Чебоксарскій:
- 1.) Сундырская.
 - 2.) Тогашевская.
 - 3.) Алымкасинская.
 - 4.) Айдаровская.
 - 5.) Липовская.
 - 6.) Ошургинско-Красноярская.
- 6.) Козьмодемьянскій:
- 1.) Кожваць-Сигачкинская.
 - 2.) Акрамовская.
 - 3.) Татарская.
 - 4.) Козьмодемьянская.
 - 5.) Первопихтулинская.
 - 6.) Большеюнгинская.
- 7.) Царевкокшайскій:
- 1.) Кулль-Киминская.
 - 2.) Аленкинская.
 - 3.) Себъ-Усадекая.
 - 4.) Петьяльская.
 - 5.) Петриковская.
 - 6.) Кшкловская.
- 8.) Лаишевскій:
- 1.) Больше-Меретяковская.
 - 2.) Лаишевская.
 - 3.) Кугарчинская.
 - 4.) Больше-Салтанская.
 - 5.) Больше-Метековская.

9.) Чистопольскій:

- 1.) Старо-Челнинская.
- 2.) Старо-Ибрайкинская.
- 3.) Билярская.
- 4.) Николо-Чебоксарская.
- 5.) Старо-Эштебенкинская.
- 6.) Старо-Шешминская.
- 7.) Ново-Шешминская.
- 8.) Муслюмкинская.
- 9.) Каѣрасинская.
- 10.) Новоикитинская.
- 11.) Степно-Биляръ-Озерская.

10.) Казанскій:

- 1.) Мамадышская.
- 2.) Арская.
- 3.) Больше-Сердинская.
- 4.) Менделинская.
- 5.) Больше-Менгерская.
- 6.) Ключищинская.
- 7.) Рождественская.
- 8.) Алатская.
- 9.) Столбищенская.
- 10.) Маломызинская.

11.) Мамадышскій:

- 1.) Красногорская.
- 2.) Олуязская.
- 3.) Старо-Юмьинская.
- 4.) Ядыгерская.
- 5.) Асанъ-Илгинская.
- 6.) Старо-Ишкурминская.
- 7.) Малокирменская.
- 8.) Благовѣщенско-Омарская.
- 9.) Тимѣршитская.

12.) Спасскій:

- 1.) Больше-Тиганская.
- 2.) Успенско-Юхмачинская.
- 3.) Старо-Камкинская.
- 4.) Базарно-Мордовокульская.

4.) Николо-Пичкаская.

Казанское удѣльное имѣніе состоитъ изъ слѣдующихъ административныхъ частей:

Приказы:

- 1.) Воскресенскій Въ с. Воскресенскомъ, Казанскаго уѣзда.
- 2.) Варакинскій. — д. Варакиной, Царевококшайскаго уѣзда.
- 3.) Сухорѣцкій — — Кадышевой, Казанскаго уѣзда.
- 4.) Анатышскій — с. Анатышъ, Лашшевскаго уѣзда.
- 5.) Чингуриинское отдѣленіе. — — Чингуриинъ, Тетюшскаго уѣзда.

Доходы по губернии за 1858 годъ:

	Серебромъ.	
	Рубл.	Копѣек.
Податей	2,076,859	52½.
Питейнаго откупа	1,466,932	16.
За свидѣтельства на право торговли	22,272	50.
Дополнительныхъ пошлинъ за подряды, взятые свыше объявленнаго капитала	619	..
Разнаго почтоваго сбора	7,886	30½.
Штрафныхъ за невзносъ въ срокъ пошлинъ	261	..
За гербовую бумагу.	69,811	64½.
Для ревизскихъ сказокъ	1,139	80.
За паспорта.	25,545	95.
— свидѣтельства на продажу табаку	3,492	..
— бандероли на табакъ	1,717	41½.
Пошлинъ съ купчихъ крѣпостей и проч.	22,166	57½.
Штрафныхъ по дѣламъ и вычитаемыхъ за повышеніе чинами и проч. сбора	18,311	8.
Однопроцентныхъ съ купческаго капитала.	408	..
Случайныхъ доходовъ.	530	9½.
Лѣсныхъ доходовъ.	140,187	84½.
Съ оброчныхъ статей.	13,769	98½.
Итого.	3,871,910	88½.

Въ росписаніи доходовъ важнѣйшій предметъ составляютъ подати, а именно почти 54%; вслѣдъ затѣмъ по величинѣ суммъ идетъ питейный сборъ, который въ числѣ доходовъ занимаетъ 38%; итого двѣ эти статьи составляютъ 92%. Не имѣя росписи доходовъ за прошлое время, представляемъ здѣсь лишь нѣсколько сравнительныхъ цифръ: въ 1850 году лѣснаго сбора было 66,000 р. сер., а черезъ 7 лѣтъ сборъ этотъ увеличился въ два раза слишкомъ.

	Въ 1850 г.	Въ 1858 г.
Питейнаго сбора	1,287,222 р. сер.	1,466,939 р. сер.
За гербовую бумагу	62,256 — —	69811 — —
Разнаго почтоваго сбора	8,200 — —	7,886 — —
Паспорты	20,800 — —	25,545 — —
Пошлинъ съ куп. крѣп. и пр. . . .	30,000 — —	22,166 — —
Штрафы: по дѣламъ и вычетовъ за чины.	10,000 — —	18,311 — —

Поступленіе, важнѣйшей статьи дохода, податей и повинностей представляетъ слѣдующая таблица:

**Т А Б Л И Ц А,
показывающая послужение податей и повинностей за 10 летъ, съ 1848—1858 годъ.**

Итого . . .	5. Съ нова- дичьякъ преставл.	4. Съ уда- льнѣхъ крест.	3. Съ госуд- ственна- хъ крестав.	2. Съ мѣстн.	1. Съ купч.	За 1848 г.		За 1849 г.		За 1850 г.		За 1851 г.		За 1852 г.		Итого за 10-лѣт.		За 1853 г.		За 1854 г.		За 1855 г.		За 1856 г.		За 1857 г.		За второе 5-лѣт.		Итого за 10 лѣт.																																																																																																																																																																																																																																																																																																																																																																																																									
						Р.	К.	Р.	К.	Р.	К.	Р.	К.	Р.	К.	Р.	К.	Р.	К.	Р.	К.	Р.	К.	Р.	К.	Р.	К.	Р.	К.	Р.	К.	Р.	К.																																																																																																																																																																																																																																																																																																																																																																																																						
141,104	20,018	1,817,919	59,064	11,717	Р.	К.	Податей и по- внностей.	29½	57	71½	89	Р.	К.	Податей и по- внностей.	24,069	51	672,075	26,116	249	Р.	К.	Недомка.	18½	12	22½	67½	64½	Р.	К.	Податей и по- внностей.	146,244	19,946	1,760,986	48,091	15,620	Р.	К.	Податей и по- внностей.	84½	42½	84½	29½	15½	Р.	К.	Недомка.	22,816	3	794,659	27,748	404	Р.	К.	Податей и по- внностей.	22	44½	15½	42½	70	Р.	К.	Недомка.	130,245	21,221	2,015,306	53,328	12,825	Р.	К.	Податей и по- внностей.	82½	92½	84½	75½	56	Р.	К.	Недомка.	25,572	51	752,808	26,205	941	Р.	К.	Податей и по- внностей.	87½	28	22½	45½	48	Р.	К.	Недомка.	151,266	20,801	2,067,422	51,820	18,695	Р.	К.	Податей и по- внностей.	4½	6½	25½	63½	49	Р.	К.	Недомка.	21,164	41	582,619	22,862	1,017	Р.	К.	Податей и по- внностей.	47½	89	16½	52½	85	Р.	К.	Недомка.	154,759	21,657	2,208,981	55,267	15,267	Р.	К.	Податей и по- внностей.	91½	75½	96½	18	56	Р.	К.	Недомка.	20,167	38	635,625	21,569	250	Р.	К.	Податей и по- внностей.	85½	54	98½	28½	27	Р.	К.	Недомка.	11,505,660	740,600	105,645	9,870,716	250,572	70,124	Р.	К.	Податей и по- внностей.	40½	92½	94½	56½	25½	Р.	К.	Недомка.	5,659,588	114,190	174	5,417,859	124,500	2,865	Р.	К.	Податей и по- внностей.	88½	58½	27½	75½	54½	94½	Р.	К.	Недомка.	159,872	25,660	2,281,544	55,655	16,480	Р.	К.	Податей и по- внностей.	60½	97½	58½	42½	96	Р.	К.	Недомка.	30,708	26	659,445	50,229	515	Р.	К.	Податей и по- внностей.	62½	45½	22½	91	10	Р.	К.	Недомка.	181,554	25,307	2,285,254	69,643	14,590	Р.	К.	Податей и по- внностей.	92½	25½	56½	76½	49½	Р.	К.	Недомка.	28,450	51	670,509	22,268	414	Р.	К.	Податей и по- внностей.	96	55	35½	44½	12½	Р.	К.	Недомка.	185,840	25,527	2,519,808	55,602	15,014	Р.	К.	Податей и по- внностей.	87½	82½	27½	28½	76	Р.	К.	Недомка.	18,601	40	404,291	28,125	..	Р.	К.	Податей и по- внностей.	76	56½	28½	15½	..	Р.	К.	Недомка.	175,244	24,666	2,257,826	60,959	15,211	Р.	К.	Податей и по- внностей.	51	4	17½	55½	60	Р.	К.	Недомка.	11,566	37	21,121	19,568	50	Р.	К.	Податей и по- внностей.	51½	75½	98½	99	89	Р.	К.	Недомка.	174,403	24,075	2,269,720	78,797	15,689	Р.	К.	Податей и по- внностей.	77	52½	45½	18½	50	Р.	К.	Недомка.	9,545	28	29,420	10,474	30	Р.	К.	Податей и по- внностей.	81½	98½	82½	48½	89	Р.	К.	Недомка.	12,805,591	872,416	123,655	11,415,955	518,618	76,987	Р.	К.	Податей и по- внностей.	7½	49	65½	21½	51½	Р.	К.	Недомка.	1,995,091	98,651	164	1,784,566	110,697	991	Р.	К.	Податей и по- внностей.	25½	71	86½	66	1	½	Р.	К.	Недомка.	25,844,251	1,618,417	227,281	21,294,650	569,190	147,111	Р.	К.	Податей и по- внностей.	78	41½	60	77½	57	Р.	К.	Недомка.	5,654,680	212,842	359	5,202,446	255,197	3,854	Р.	К.	Податей и по- внностей.	14	29½	14½	39½	35½	95	Р.	К.	Недомка.

Таблица эта показываетъ: 1.) что среднимъ числомъ въ годъ:

	Поступало.	Считается въ недоимкѣ.	На каждый податный рубль приходится недоимки.
Съ купцовъ	14,711 р.	385 р. (*).	20, 6 к.
— мѣщанъ	56,919 —	23,520 —	41, 3 —
— государствен. крестьянъ	2,128,465 —	520,244 —	24, 4 —
— удѣльныхъ	22,728 —	40 —	0,15 —
— помѣщичьихъ	161,842 —	21,284 —	13, 1 —

2.) Что недоимка, существующая въ всѣхъ сословіяхъ и бывшая безъ исключеній ежегодно съ 1848 по 1858 годъ, въ последнее время постепенно уменьшается. Въ первое пятилѣтіе, съ 1848—1854 годы, общая сумма недоимки была 3,659,588,88 рублей, а въ слѣдующемъ такомъ же періодѣ времени уже 1,995,091,23 руб., т. е. въ теченіи 5 лѣтъ она уменьшилась на 1,664,497,65 руб. или на 45%; между тѣмъ въ это время общая податная сумма увеличилась на 1,769,931 руб. или на 16%.

По сословіямъ погашеніе недоимки представляется въ такомъ порядкѣ:

У купцовъ во 2-е пятилѣтіе недоимки менше на 65%.	
— мѣщанъ	— 11
— государственныхъ крестьянъ	— 47
— удѣльныхъ	— 5
— помѣщичьихъ	— 13

Замѣчательно, что недоимки уменьшились въ періодъ времени съ 1853—1857 годъ, бывший весьма труднымъ и тяжелымъ для народа. Многіе принимаютъ недоимку за лучшее выраженіе народной бѣдности, трудныхъ годовъ, вообще за указаніе низкой степени благосостоянія.

Если трудно не согласиться съ тѣмъ, что зажиточность народа нашею вообще незавидна, то также трудно и принять недоимки за вѣрный

(*) Недоимка эта существуетъ по земскимъ сборамъ.

барометръ, выражающій степень благосостоянія. Какимъ образомъ могла она уменьшаться въ тяжкіе годы войны 1853—1856 г. и какимъ образомъ въ сосѣдней съ Казанскою губерніей—въ Нижегородской въ послѣдніе два, три года недоимка, простиравшаяся на сотни тысячъ рублей, собрана до копейки? Причины скорого уничтоженія недоимокъ заключаются не въ соразмѣрномъ съ поступленіемъ недоимокъ увеличеніи богатства народнаго, а въ своевременномъ сборѣ денегъ, когда онѣ водятся у крестьянина, и, наконецъ, въ болѣе дѣлательномъ и добросовѣстномъ исполненіи своихъ обязанностей тѣми лицами, которыя имѣютъ вліяніе на сборы.

ЗАПАСЫ НАРОДНАГО ПРОДОВОЛЬСТІЯ.

Для обезпеченія продовольствія жителей въ неурожайные годы, приняты мѣры для составленія запасовъ на слѣдующихъ главныхъ основаніяхъ.

По свойству неурожавъ частныхъ и общихъ, хлѣбные запасы учреждаются двоякаго рода: частные, составляемые въ селеніяхъ для обмѣненія полей и продовольствія мѣстныхъ жителей при неурожаѣ, градобітіи, и общіе для передвиженія по требованіямъ обстоятельствъ (*).

Полная пропорція частныхъ запасовъ полагается на каждую ревизскую душу по 1 четверти ржи или пшеницы и по полчетверти овса или ячменя.

Для пополненія этого количества, взносъ хлѣба производится двоякимъ образомъ: а.) посредствомъ отсыпки собственнаго хлѣба и б.) общественною запашкою.

Отсыпка хлѣба производится ежегодно по 1 четверику ржи и по 4 гарнца яроваго съ каждой ревизской души. Въ случаѣ скуднаго урожая, не превышающаго самъ-другъ, сборъ хлѣба приостанавливается.

Общественная запашка учреждается или по собственному желанію крестьянъ, или по распоряженію начальства, въ случаѣ несправнаго взноса хлѣба.

По составленіи полной пропорціи запасовъ въ сельскихъ магазинахъ, сборъ хлѣба въ нихъ продолжается на половину меньшій, т. е. по 4 гарнца озимаго и 2 гарнца яроваго. Этотъ хлѣбъ назначается: а.) на усѣ-

(*) Общіе запасы дѣлаются только между государственными крестьянами.

леніе запасовъ, б.) на устройство центральныхъ магазиновъ и на составленіе хозяйственнаго и мірскихъ капиталовъ.

Для хранения частныхъ запасовъ устраивается при каждомъ сельскомъ обществѣ сельскій запасный магазинъ.

Для сбереженія запаснаго хлѣба отъ поврежденія, онъ ежегодно перемѣняется на другой свѣжій.

Число магазиновъ по уѣздамъ слѣдующее:

Званіе уѣздовъ.	Помѣ- стныхъ.	Государ- ствен.	Удѣльныхъ.	Итого.
Казанскій	65	43	8 и 15 амбаровъ.	131
Свіяжскій	66	19	— —	85
Чебоксарскій	15	33	— —	48
Козьмодемьянскій	3	35	— —	38
Цивильскій	15	31	— —	46
Ядринскій	7	39	— —	46
Чистопольскій	73	16	10 амбаровъ.	99
Спасскій	102	22	5 амбаровъ.	129
Тетюшскій	30	34	2	66
Мамадышскій	8	41	3 амбара.	52
Лаишевскій	142	13	5 и 16 амбаровъ.	176
Царевококшайскій	5	30	2 и 2 амбара.	39
Итого	531	356	17 и 51 амбаръ.	955

Для хранения общихъ хлѣбныхъ запасовъ, учреждаются центральные магазины на слѣдующихъ основаніяхъ.

- 1.) Заводятся они среди большихъ массъ государственныхъ крестьянъ.
- 2.) Тамъ, гдѣ мѣстная покупка можетъ быть произведена по дешевой цѣнѣ.
- 3.) Тамъ, гдѣ есть удобства передвиженія запасовъ въ другія болѣе или

Пособія изъ центральныхъ магазиновъ производится, при недостаткѣ мѣстныхъ запасовъ, двумя способами: а.) продажею хлѣба въ промысловыхъ губерніяхъ съ пониженіемъ цѣнъ противъ торговыхъ и б.) отпускомъ хлѣба натурою въ земледѣльческихъ губерніяхъ съ возвратомъ деньгами по средне-сложной цѣнѣ заготовленія, въ которую включаются и всѣ расходы по заготовленію и управленію магазинами.

Кромѣ сборовъ хлѣба, на обезпеченіе же продовольствія собираются деньги, составляющія продовольственный капиталъ, употребляемый: а.) на покупку хлѣба въ случаѣ недостатка частныхъ запасовъ, и б.) на составленіе общихъ запасовъ.

Для составленія продовольственного капитала, вносится ежегодно съ каждой ревизской души по 6 коп. сереб. Когда количество этого сбора достигнетъ до 48 коп. сереб. на душу, тогда сбирается только половина, т. е. по 3 коп. сереб., для усиленія продовольственного капитала и устройства центральныхъ магазиновъ.

Состояніе запасовъ продовольствія безпрестанно измѣняется, вследствие того, что дѣлаются ссуды. Къ 1-му Январю 1858 года въ магазинахъ было:

У государственныхъ крестьянъ:	на лицо:	озимаго	433,001	четвертей.
	— —	яроваго	225,028	— —
	въ ссудахъ:	озимаго	196,549	— —
	— —	яроваго	132,335	— —
	въ недоимкѣ:	озимаго	191,240	— —
	— —	яроваго	73,413	— —
	въ недоборѣ:	озимаго	67,481	— —
	— —	яроваго	252	— —
У удѣльныхъ крестьянъ:	на лицо:	озимаго	14,674	— —
	— —	яроваго	15,977	— —
	въ ссудахъ:	озимаго	2,130	— —
	— —	яроваго	1,243	— —
	въ недоимкѣ:	озимаго		— —
	— —	яроваго		— —

	въ недоборъ озимаго	256	четвертей.
	въ излишкѣ яроваго	8,512	—
У помѣщичьихъ крестьянъ:	на лицо: озимаго	98,142	—
	— — яроваго	48,406	—
	въ ссудахъ: озимаго	..	—
	— — яроваго	..	—
	въ недоимкѣ: озимаго	242	—
	— — яроваго	191	—
	въ недоборъ: озимаго	1,958	—
	— — яроваго	314	—

Денежнаго капитала къ 1-му Января 1858 года у государственныхъ крестьянъ, кромѣ полной суммы сбора, имѣется 82,040 р. 29 к. сер.

Въ долгу въ ссудахъ. 25,373 — 29½ — —

А всего. . . . 107,413 р. 88½ к. сер.

Въ недоимкѣ по сбору 495 р. 90½ к. сер.

У помѣщичьихъ крестьянъ:

Въ Сохранной Кассѣ 67,132 р. 92 к. сер.

Въ Уѣздномъ Казначействѣ 1,114 — 21½ — —

Итого. 68,247 р. 13½ к. сер.

Въ долгу на жителей своей губерніи 537 р. 59 к. сер.

Чужихъ губерній. 109,237 — 84 — —

Итого. 109,775 р. 43 к. сер.

А всего. . . . 178,022 р. 56½ к. сер.

Въ недоимкѣ по общему сбору 6 р. 45½ к. сер.

У мѣщанъ и цеховыхъ:

Въ Сохранной Кассѣ 16,492 р. 67½ к. сер.

Въ Уѣздномъ Казначействѣ 3,701 — 24½ к. сер.

Итого 20,193 р. 91½ к. сер.

Въ долгу въ ссудахъ 5,326 р. 40½ к. сер.

А всего 25,520 р. 32 к. сер.

У мастеровыхъ и рабочихъ:

Въ Сохранной Кассѣ 1,310 р. 58½ к. сер.

Итого по разнымъ вѣдомствамъ: Въ Приказѣ Общест.

Призрѣнія 14,718 р. 62½ к. сер.

Въ Казначействахъ 72,137 — 42½ — —

— Сохранной Кассѣ 84,936 — 17½ — —

Итого 171,792 р. 22½ к. сер.

Въ долгу въ ссудахъ 140,475 р. 12½ к. сер.

— недомкѣ по сбору 502 — 36 — —



ГЛАВА V.

ОЧЕРКИ ГОРОДОВЪ И ДРУГИХЪ ЗАМѢЧАТЕЛЬНЫХЪ МѢСТЪ.

КАЗАНЬ.

Описаніе древней Казани.

Весьма трудно представить теперь полный образъ татарской Казани. Два имѣющіеся плана (*) составлены значительное время спустя послѣ ея покоренія: одинъ изъ нихъ, сдѣланный Канницемъ въ началѣ XVIII столѣтія, не говоря уже о нѣкоторыхъ топографическихъ несообразностяхъ, извинительныхъ въ то время, теряетъ всякое значеніе потому, что слишкомъ удаляется отъ яснаго и превосходнаго описанія осады Казани очевидца и участника—Курбскаго. По даннымъ, заимствованнымъ изъ его *Сказаній и Исторіи Казанскаго Царства неизвѣстнаго сочинителя XVI вѣка*, древняя Казань была великая крѣпость (такъ называлъ ее Курбскій), окруженная со всѣхъ сторонъ деревянною стѣною. Неизвѣстный составитель говоритъ, что Улу-Магметъ на томъ самомъ мѣстѣ, гдѣ и теперь стоитъ Казань, поставилъ «древленный градъ, что городъ твердъ блше пазе лпри, педобекъ каменной горн, стѣна дубовал, рубленал въ цѣлихъ древеснхъ, а въ городкѣ сыпанъ иль да хряцъ». Древнія свидѣтельства упоминаютъ еще объ укрѣпленномъ царскомъ дворѣ, заключавшемся внутри деревянныхъ стѣнъ. Дворецъ этотъ, кажется, находился на той горѣ, гдѣ и теперь стоитъ Кремль и улица Воскресенская. Былъ онъ каменный, или деревян-

(*) Оба приложены къ «Ист. Каз.», Рыбушкина.

ный — положительно неизвѣстно; точно также нельзя опредѣлять вѣрно ни его положенія, ни его объема; послѣдній былъ не малъ, судя по тому, что въ день паденія Казани въ немъ заперлось болѣе 10,000 человекъ.

Съ теперешнею крѣпостью укрѣпленный дворецъ царей казанскихъ не имѣетъ ничего общаго: что мѣсто ихъ расположенія не могло совпадать и что укрѣпленный дворъ находился не на краю города, ясно указываетъ приказаніе царя (по взятіи города) очистить улицу къ царскому двору отъ Муралесвыхъ (теперешнихъ Тайничныхъ) воротъ. Тотчасъ по взятіи Казани, царь приказалъ стѣну чинить, а въ 1555 году выстроить каменный кремль, и понынѣ существующій (*). Часть древней стѣны вѣроятно была сломана и новый кремль вставленъ въ деревянную стѣну; эта послѣдняя существовала еще долго по взятіи города и только по ветхости уничтожена въ первой половинѣ XVII столѣтія.

Руководствуясь показаніями историковъ и особенно мѣстностію, въ общихъ чертахъ, конечно, сохранившеюся, можно только приблизительно указать направленіе этой древней стѣны.

Завоюя, въ 1438 году, новую орду въ Болгаріи, Улу-Махметъ предвидѣлъ непремѣнныя столкновенія съ Русскими, которымъ путь въ эту сторону былъ издавна коротко знакомъ.

На этомъ основаніи онъ и избралъ для Казани весьма крѣпкую мѣстность, вполне удобную къ упорной оборонѣ: съ сѣверо-восточной стороны, откуда шелъ путь ратямъ московскимъ, новая Казань была неприступной твердыней: на мысъ, образуемомъ рѣчкою Булакомъ и р. Казанкой, на крутой горѣ стояли ея дубовыя стѣны съ башнями; съ сѣвера, въ обрывистыхъ берегахъ, текла Казанка; за нею шли топкіе болотистые луга, заканчивавшіеся темнымъ боромъ; съ запада довершалъ эти могучія естественныя укрѣпленія тинистый, непроходимый Булакъ, протекавшій подъ самую крѣпостною стѣною (Курбскій) и выходившій изъ озера Кабана, за которымъ тянулись дремучіе лѣса.

Такая мѣстность сама указывала гдѣ надо было поставить крѣпость:

* (*) Въ грамотѣ къ Новгородскимъ дьякамъ (15 Ноября 7064 г.) царь писалъ: «велѣлъ еси къ веснѣ въ Казани новый городъ Казань камень дѣлати, прибрати 200 чел. псковскихъ каменьщиковъ, стѣняциковъ да ломцовъ, сколько будетъ челоуѣкъ пригоже».

Изъ этихъ словъ скорѣе можно заключить, что древній царскій дворъ былъ деревянный. Сч. Губ. Вѣд. 1857, ст. Образъ древней Казани.

съ трехъ сторонъ сама природа составляла отлично-защищенный оплотъ; слабая часть не усиленная природой, была только юго-восточная; въ эту сторону мѣстность постепенно спадала и переходила въ равнину. Казанская крѣпость окружена была ровомъ, глубиною въ 7 сажень, а шириною въ 3 (Курбскій); направленіе этого рва, а также и древней стѣны можно прослѣдить по слабымъ признакамъ, еще до сихъ поръ не вполне сгладившимся. Ровъ шелъ вдоль теперешней Рыбнюрядской улицы, черезъ Никольскую площадь; потомъ, между почтовой конторой и улицей Поповой горы, поворачивалъ къ с.-в. и въ этомъ направленіи доходилъ до р. Казанки и Поганого озера (въ настоящее время этого озера не существуетъ). Указаніе на крѣпостныя ворота еще болѣе уясняетъ направленіе крѣпостной линіи: Карамзинъ упоминаетъ о 9-ти воротахъ въ древней Казани; изъ нихъ *Арскія* находились противъ Арскаго поля и дороги, ведшей въ Арскую землю (*). Въ концѣ нынѣшней Покровской улицы, близъ почтовой конторы, къ юго-западу отъ Арскихъ воротъ, также противъ Арскаго поля, были *Царскія* ворота, приблизительно около нынѣшней Никольской площади, между улицами Малой Лядской и Старой Горшечной. Вообще лѣтописи наши перепутываютъ названія воротъ, а потому изъ разнорѣчивыхъ показаній можно только указать приблизительно ихъ положеніе: къ западу непосредственно за Царевыми стояли *Атальковы*, *Крымскія*, *Тюменскія*; изъ нихъ Крымскія были вѣроятно близъ нынѣшней церкви Богоявленія, въ томъ мѣстѣ, гдѣ крѣпостныя стѣны дѣлали поворотъ къ сѣверу, а Тюменскія на Булакѣ. Въ противоположную сторону отъ Арскихъ, т. е. на сѣверо-восточной и сѣверной чертѣ, были *Кайбадскія*, *Збойливцы*, *Эльбугины* и *Муралессы* ворота; положеніе первыхъ приблизительно было около улицы Поповой горы, Збойливыхъ — около Еадокійской церкви, противъ *Поганого озера*; отсюда стѣна шла уже вдоль р. Казанки и имѣла Эльбугины ворота около Пятницкой церкви, а Муралессы на мѣстѣ или около нынѣшнихъ Тайницкихъ воротъ. За главною крѣпостною оградю, за Булакомъ, находились еще укрѣпленныя предѣстья или остроги, на которые указываютъ походъ 1530 года и нѣкоторыя грамоты XVI столѣтія.

(*) До нашествія Пугачева, нынѣшняя Покровская улица именовалась *Арскою*, такъ же какъ и Сибирская дорога — Арской дорогой.

Осада и паденіе Казани въ 1552 году.

Казань совершенно не имѣетъ историческихъ памятниковъ времени ея политической самостоятельности; если они и остались по взятіи города, то большіе пожары, которыми такъ богаты казанскія лѣтописи, окончательно ихъ уничтожили. Древнѣйшія изъ построекъ, нынѣ существующихъ, относятся къ первымъ годамъ владычества русскаго. За неимѣніемъ памятниковъ, она богата историческими воспоминаніями, въ числѣ которыхъ первое мѣсто, конечно, занимаетъ знаменитая осада 1552 года, равно славная для обѣихъ сторонъ по мужеству, ими оказанному. Съ мыслию вражды къ Руси возникло Казанское царство и съ этою же мыслию умерли подъ ударами мечей русскихъ послѣдніе защитники Казани.

Сколько разъ войска русскія стояли передъ твердынями казанскими! Іоаннъ III не хотѣлъ рѣшительно употребить оружія въ дѣлахъ казанскихъ. Сообразно съ общимъ характеромъ своей дѣятельности, онъ и въ этомъ случаѣ на первый планъ поставилъ дипломатическую войну: усиливъ внутренніе раздоры и партію, расположенную къ Москвѣ, онъ приготовилъ только послѣдній ударъ—ударъ оружія. Іоаннъ IV хорошо понималъ, что пора нанести его настала. Съ этой мыслию предпринималъ онъ въ 1547 и 1550 годахъ два неуспѣшные похода. Основаніе Свияжска было слѣдствіемъ послѣдняго и значительно облегчило послѣдующія дѣйствія.

Неуспѣхъ всѣхъ предшествовавшихъ военныхъ дѣйствій до 1552 года зависѣлъ: 1.) отъ неопредѣленности цѣли; 2.) отъ характера дѣйствій нашихъ противниковъ; 3.) отъ дурной организаціи арміи и недостатка единства въ движеніяхъ.

Съ другой стороны, успѣхъ послѣдняго похода подготовленъ, не говори уже о дипломатическомъ пути, малыми средствами враговъ нашихъ. За исключеніемъ личной храбрости, не видно ничего, что бы они предприняли, дабы остановить успѣхи Русскихъ. Мѣстность Казани, столь благоприятная въ оборонительномъ отношеніи, подступы и дороги къ ней, столь же выгодныя защитникамъ, не были достаточно усилены.

Въ самой осадѣ 1552 года видѣнъ еще перевѣсъ древняго способа атакъ; артиллерія наша, не смотря на свою многочисленность, дѣйствовала слабо.

Представляемъ здѣсь очеркъ послѣдней осады Казани.

Въ первой половинѣ Августа сосредоточились войска наши у Свияжска, и еще до прибытія царя (11 Августа) начали переправу, продолжавшуюся цѣлую недѣлю. Погода стояла скверная: шли дожди, рѣки выступили изъ береговъ, низкіе луга обратились въ болота: Казанцы испортили мосты и гати. Иоаннъ получилъ на свои мирныя предложенія отвѣтъ, наполненный ругательствами и вызовомъ: «Все готово, ждемъ васъ на ширь». Между тѣмъ 150,000 русская армія стояла уже на лѣвомъ берегу Казанки, а въ Казани было 30,000 защитниковъ, хорошо снабженныхъ всеми запасами для выдержанія осады. Для обложенія Казани было рѣшено главными силами (Большой полкъ кн. Воротынскаго) сосредоточить на Арскомъ полѣ; вправо отъ нихъ—у Поганого озера расположить Передовой полкъ, а лѣво—у, кладбища и Ногайской дороги—отрядъ Шихъ-Алея; ниже послѣдняго, Правую руку, за р. Казанкою казаковъ, на у. Булака Сторожевой полкъ, а за нимъ Лѣвую руку; Царская дружина стала на Царскомъ лугу (противъ Царевыхъ воротъ). Строго запрещено вступать въ битву безъ повелѣнія государя, а въ полкахъ безъ приказанія воеводъ; каждому воину приказано приготовить по полсадинѣ на устройство тына, а на 10 чел. имѣть по туру. Утромъ 23-го Августа 150,000 войска и 150 орудій заняли назначенныя имъ мѣста.

Въ этотъ же день непріятель одѣлалъ вылазку; Русскіе отразили ее удачно и при этомъ отличились строгимъ порядкомъ, который они сохранили во все время боя и который удивилъ всѣхъ (Курбскій). На слѣдующій день, 24-го числа, была необыкновенно сильная буря: она сорвала шатры, много судовъ съ запасами потонуло; все это имѣло весьма дурное вліяніе на духъ войска. Многіе опасались, чтобъ военныя дѣйствія вслѣдствіе этого не прекратились. Но государь рѣшился даже зиновать, если бы потребовали обстоятельства; онъ послалъ въ Свияжскъ и въ Москву за привасами, за теплою одеждою и деньгами. 25-го Августа, Передовой полкъ переведенъ съ Арскаго поля къ рѣкѣ Казанкѣ, чтобы отразить городъ отъ луговыхъ Черемисъ. Титары при этомъ сдѣлали опять вылазку. Ночью съ 26 Сторожевой полкъ и Лѣвая рука безъ сопротивленія разставили туры и нушны вдоль Казанки и Булака, а казанцы подъ самою градскою стѣною заняли каменистую Дѣрову баню. Казанцы, помняще же-

рошо, откуда грозитъ опасность, не препятствовали осаднымъ работамъ съ запада и сѣверо-запада. Все ихъ вниманіе устремлено было на Арскую сторону; здѣсь они упорно отстаивали каждый шагъ и на этомъ фронтѣ преимущественно сосредоточили свои оборонительныя средства. 26-го Августа, войска Большаго полка успѣли обложить городъ и съ Арской стороны; не смотря на вылазку Казанцевъ туры установлены въ 50 сажень отъ рва. Наступившая ночь не прекратила битвы: Казанцы до самой зари выходили изъ крѣпости и рѣзались съ Русскими. 27-го Августа бояринъ Морозовъ вооружилъ батареи осадными орудіями (великія дѣла), мортирами (верхнія огненные пушки), мицалами и открылъ пальбу со всѣхъ батарей. Непріятель пытался отвлечь вниманіе осаждавшихъ отъ главнаго фронта атаки и заставить ихъ позаботиться объ обезпеченіи тыла главнаго осаднаго лагеря; вслѣдствіе чего 28-го числа появились съ сѣверо-востока, изъ-за лѣса, густыя непріятельскія толпы, направившіяся къ Арскому полю. Это были кн. Япанча, вышедшій на помощь Казанцамъ изъ острога, находившагося въ 15-ти верстахъ отъ Казани по пути въ Арскъ; но Русскіе остановили этого новаго непріятеля и прогнали обратно въ лѣсъ. 29-го Августа, воеводы Правой руки, князя Щенятева и Курбскій, подвинулись къ городу и начали укрѣплять туры вдоль рѣки Казанки подъ защитою стрѣлковъ. Такимъ образомъ туры были поставлены отъ Арскаго поля до Казаки и городъ окончательно обложенъ; въ сухихъ мѣстахъ ставили туры, а въ топкихъ тынъ, Артиллерія (нарядъ), подъ управленіемъ боярина Морозова, съ вѣтхъ поръ не переставала дѣйствовать по Казани изъ 150 тяжелыхъ орудій. Крѣпостная артиллерія скоро замолчала, но тѣмъ болѣе вредилъ нашему войску малымъ непріятельскія орудія.

Въ теченіи послѣдней недѣли войска, однакожъ, крайне утомялись; они стояли постоянно въ ружьѣ, боясь набѣговъ Япанчи и одновременныхъ вылазокъ изъ крѣпости, не имѣли хорошей пищи и довольствовались однимъ сухимъ хлѣбомъ. Кормовщики (фуражиры) не смѣли удаляться отъ стана. Япанча стерегъ ихъ и хваталъ во всѣхъ направленіяхъ. Наконецъ, порѣшено было истребить отрядъ Япанчи. Для этого раздѣлили войско на двѣ части: одна оставалась въ укрѣпленіяхъ, а другая, подъ начальствомъ князя Горбатаго-Шуйскаго, 30,000 конницы и 15,000 пѣшихъ казаковъ,

вышла въ поле противъ Япончи; отрядъ его былъ уничтоженъ и лѣсъ опиченъ. Экспедиціонный отрядъ привелъ 340 челов. плѣнныхъ. Этимъ случаемъ воспользовался Іоаннъ и еще разъ предлагалъ Казанцамъ сдаться, грозя въ ихъ же глазахъ умертвить плѣнныхъ. Но Казанцы, по словамъ Курбскаго, отвѣчали на это тучею стрѣлъ и сами побили несчастныхъ плѣнниковъ.

На другой день, 31 Августа, приказано размыслу (инженеру) изъ Нѣмцевъ дѣлать два подкопа: одинъ отъ Поганаго озера подъ большую угловую башню, находившуюся вправо отъ Арскихъ воротъ, а другой отъ Булака къ Нагайскимъ воротамъ. Эта работа продолжалась болѣе трехъ недѣль, а между тѣмъ извѣстились въ нашемъ станѣ, что осажденные берутъ воду изъ ключа, находящагося у берега р. Казанки, и ходятъ туда подземнымъ путемъ отъ Муралеевыхъ воротъ; вслѣдствіе чего подъ это мѣсто въ теченіи 10 дней подвели мины и 5 Сентября взорвали 11 бочекъ пороха (*): тайный ходъ и часть городской стѣны обрушились, а войска наши, воспользовавшись смятеніемъ, происшедшимъ отъ взрыва, бросились къ обвалившейся стѣнѣ и ворвались было въ городъ. Съ этого дня защитники упали духомъ, вслѣдствіе чего явились было партіи: нѣкоторые хотѣли покориться; но уныніе и разномысліе продолжались не долго; скоро появилось прежнее мужество: отыскиали какой-то малый и смрадвый источникъ и довольствовались имъ до конца осады, терпѣли жажду, пухли отъ гнилой воды, молчали и сражались. 6 Сентября Государь поручилъ кн. Горбатову-Шуйскому взять острогъ, сдѣланный Казанцами за Арскимъ полемъ, въ 15 верстахъ.

Въ 10-ти-дневную экспедицію Шуйскій опустошилъ страну на 150 квадратныхъ верстъ, захватилъ множество плѣнныхъ—женъ и дѣтей, мужчинъ же плѣнныхъ по обыкновенію тогда убивали; кромѣ того, освобождено много христіанъ, захвачено большое количество разной добычи, отчего въ станѣ явилась такая дешевизна, что, напр., за корову платили 10 денегъ. Хотя осаждающіе уже больше не были тревожимы непрітелемъ съ тыла и фланговъ, но все еще переносили большіе труды; особенно тягостна была служба, выпавшая на долю Правой руки. Луговые Черемисы, со стороны галиц-

(*) Въ то время пороховыя бочки были сравнительно съ нынѣшними болѣе чѣмъ вдвое.

кой дороги, часто тревожили осаждающих и угоняли табуны. Къ утомительной бдительности присоединилась еще дурная стоянка, — правый берегъ Казанки низокъ и топокъ, въ добавокъ стояла дурная осенняя погода. Войска упали духомъ и всѣ эти невзгоды приписывали чародѣйству. Осадныя работы между тѣмъ продолжались: выстроенная въ 2-хъ верстахъ за станомъ башня въ сажень высоты ночью придвинута къ самымъ Царевымъ воротамъ и вооружена 10-ю большими орудіями и 50-ю пищальми; кромѣ того, въ ней зашла дружина искусныхъ стрѣлковъ. Съ утра слѣдующаго дня начали стрѣльбу по городу. Осажденные укрывались въ ямахъ, копали себѣ землянки, прятались во рвахъ подъ городскими воротами; за каждымъ изъ послѣднихъ они поставили большіе тарасы, насыпанные землею. Такъ какъ большія орудія Татаръ давно уже были сбиты, то они отвѣчали осаждающимъ безъ умолку изъ ружей и затинныхъ пищалей. Видя слабое дѣйствіе своего огня, Татары старались выиграть частыми вылазками. Въ это время Іоаннъ возобновилъ мирныя предложенія, но Казанцы не слушали «и краемъ уха», по выраженію лѣтописца—они неугомонно сражались и днемъ, и ночью.

Уже пять недѣль стояли полки русскіе подъ Казанью, уничтоживъ, въ вылазкахъ и въ городѣ, не менѣе 10 тысячъ Татаръ; между тѣмъ наступила осень; она страшила осаждающихъ болѣе чѣмъ битвы; всѣ съ нетерпѣніемъ ждали конца, т. е. приступа. Огонь нашъ не причинялъ большаго вреда защитникамъ, скрывавшимся за тарасами. Мало вреденъ онъ былъ и укрѣпленіямъ, такъ что надо было опять прибѣгнуть къ взрывамъ и этимъ уничтожить тарасы. 30 Сентября они взлетѣли на воздухъ, и Казань на нѣкоторое время смолкла; Русскіе, пользуясь бездѣйствіями непріятели, утвердили туры въ трехъ мѣстахъ: у Царевыхъ, Арскихъ и Аталыковыхъ воротъ; но, наконецъ, Казанцы опомнились и съ ожесточеніемъ схватились съ Русскими. Битва кипѣла въ рвахъ, на мостахъ, у стѣнъ; дрались саблями и копьями, схватываясь за руки; дымъ отъ пушечной и пищальной стрѣльбы покрывалъ городъ и сражающихся. Послѣ долгой сѣчи Русскіе одолѣли,—взобрались на стѣны, заняли Арскую башню, ворвались въ городъ и рѣзались съ Казанцами уже на улицахъ; кн. Михайло Воротыинскій послалъ сказать Государю, что надо пользоваться этою удачею и брать городъ, а для того немедленно поддержать войска,

бывшія уже въ стѣнахъ непріятельскихъ. Но большая часть полковъ нашихъ была въ стаѣ — неготова къ бою, потому общій приступъ отложили и войска почти силою вывели изъ Казани. Стѣны, ворота и мосты зажгли, а Арскую башню, по распоряженію Воротынскаго, удержали за собой. Всю ночь пылали мосты и частию стѣны; Татары между тѣмъ неутомно работали, ставили срубы противъ пробитыхъ мѣстъ и насыпали ихъ землею. 1 Октября велѣно было готовить мосты и засыпать рвы землею и бревнами. Мины были заряжены, пушечная стрѣльба не прекращалась цѣлый день и городская стѣна была сильно повреждена. Вечеромъ приказано было готовиться къ приступу, назначенному на слѣдующій день въ Воскресенье, 2 Октября (*). На послѣднее предложеніе сдаться Татары единодушно отвѣчали: «На стѣнахъ Русь, на башнѣ Русь, — ничего, всѣ попремъ, или отсидимся». Послѣ такого отвѣта, оставалось сдѣлать только распоряженія для приступа; они заключались въ слѣдующемъ: 1.) всѣ окрестныя дороги велѣно занять, дабы пресѣчь Казанцамъ пути къ отступленію; 2.) на самый приступ назначены: на главную атаку кн. Михайло Воротынскій со стороны Арскаго поля въ проломъ, кн. Хялковъ въ Кайбадскія ворота, Троекуровъ въ Збойливые, кн. Андрей Курбскій въ Ельбугины, Шерсметевъ въ Муралеевы, Плещеевъ въ Тюменскія; 3.) въ головѣ колонъ велѣно идти казакамъ, стрѣльцамъ и боярскимъ людямъ; 4.) для подкрѣпленія каждой колонны назначены особыя части; 5.) занять назначенныя мѣста къ 2 часамъ утра и ждать взрыва подкоповъ. Въ ночь мины были готовы, въ нихъ заложено 48 бочекъ «зелія».

Послѣ второго взрыва, бывшаго для атакующихъ сигналомъ, войска наши, воскликнувъ: съ нами Богъ! тронулись на крѣпость. На воззваніе русскихъ полковъ отозвалось изъ Казани не менѣ грозное «Аллахъ, Аллахъ». Непріятели мужественно выждали атакующихъ и только на самомъ близкомъ разстояніи разомъ дали дружный залпъ: пули, ядра, камни,

бревна, кипятки и стрѣлы отуманили воздухъ; черезъ минуту пошла свалка неустрашимая со стороны атакующихъ и отчаянно мужественно со стороны защищавшихся. Съча кипѣла въ домахъ и на улицахъ. Татары оспаривали каждый шагъ. Русскіе встрѣтили въ своихъ врагахъ достойныхъ соперниковъ. Чтобы усилія атакующихъ не погибли напрасно, необходимо было имѣть подъ рукою свѣжіе полки. Другой уже гонецъ посланъ къ Царю за подкрѣпленіями. Государь былъ въ церкви у обѣдни и только по второму зову поѣхалъ къ своей дружинѣ, стоявшей противъ Царевыхъ воротъ (*). На стѣнахъ Казани хотя развѣвалось уже русское знамя, но побѣда не была еще рѣшена. Царь спѣшилъ часть своей дружины и послалъ въ городъ. Татары между тѣмъ такъ дрались, что нѣсколько часовъ Русскіе не могли сдѣлать шага впередъ.

Едигерь съ вельможами дрался съ необыкновеннымъ мужествомъ. Медленно отступали они въ средину города и тутъ замѣтили, что Русскіе ряды рѣдли: овладѣвъ половиною богатаго города, многіе бросились на добычу. Этимъ воспользовались Татары: они опрокинули атакующихъ. Русскіе побѣжали ужъ изъ крѣпости и бросались со стѣгъ. Въ эту рѣшительную минуту Царь, по совѣту бояръ, сталъ къ своему знамени, чтобы остановить бѣжавшихъ и въ то же время послалъ остальную часть (20,000) своей отборной дружины. Неожиданное появленіе лучшихъ воиновъ возстановило колебавшуюся побѣду. Едигерь отступалъ. Русскіе пробиваясь къ мечети, гдѣ собрались храбрѣйшіе защитники, но и тутъ послѣ жаркаго боя Татары уступили. Едигерь удалился, наконецъ, въ свой укрѣпленный дворъ съ горстью воиновъ и держался здѣсь часа полтора. Когда же ворота отбили, то съ одной стороны представился Русскимъ Казанскій Царь съ немногими защитниками Казани, съ другой — тысячи женщинъ разодѣтыхъ въ богатые платья; но эта послѣдняя армія не соблазнила атакующихъ; они бросились на мужчинъ. Непритель не выдержалъ удара и бросился спасаться; но въ Ельбугиныхъ воротахъ путь ему былъ отрѣзанъ небольшимъ отрядомъ Курбскаго и по пятамъ тоже преслѣдовали Русскіе. Въ этой только крайности Татары выдали Царя: по тру-

(*) И самого Царя хотѣли и не хотѣли, за бороды коня взять, близъ хоругвей поставили (Сказаніе Курбскаго).

пангъ своихъ, лежащихъ наравнѣ со стѣнами, взлезли они на башню и вступили въ переговоры; выдавши Царя и вельможъ, эти доблестные защитники бросились со стѣнъ, чтобы уйти къ Казанкѣ, но залпъ русскихъ пушекъ на минуту было остановилъ ихъ; тогда, бросивъ тяжелые доспѣхи, они разулись и пустились вплавь черезъ рѣку въ числѣ 6,000; это была горсть безстрашныхъ; князя Курбскіе подскакали было къ нимъ, но топкая мѣстность заставила оставить преслѣдованіе.

Впослѣдствіи кн. Микулинскому, Глинскому и Шереметьеву удалось встрѣбить и этихъ послѣднихъ защитниковъ Казани.

Въ Казани не осталось въ живыхъ ни одного изъ ея защитниковъ: раздраженные побѣдители перебили всѣхъ мужчинъ, плѣнивъ только женщинъ и дѣтей.

СОВРЕМЕННОЕ СОСТОЯНІЕ ГОРОДА КАЗАНИ.

Казань лежитъ на лѣвомъ берегу Казанки (*), примыкая къ ней съ сѣвера; съ запада верстахъ въ двухъ отъ Адмиралтейской слободы — течетъ Волга. Казань состоитъ изъ нѣсколькихъ частей: собственно города и окружающихъ его слободъ; нѣкоторыя изъ этихъ предмѣстій находятся по краямъ въ общей массѣ строеній, а именно: Суковная, Архангельская, Старая и Новая Татарская и Подлужная слободы; другія же стоятъ отдѣльно, таковы — Адмиралтейская и Игумнова на лѣвомъ берегу Казанки, Ягодная, Козья, Гривка — на правомъ берегу. Городъ расположенъ частью на горѣ, частью на низменности. Высокая сторона города ограничивается съ одной стороны Проломной улицей и съ другой высотами праваго берега рѣки Казанки. Вообще эта высокая мѣстность составляетъ мысъ между рѣкою Казанкою и каналомъ Булакомъ, протекающимъ среди города. Сѣверный склонъ казанскаго холма сопровождаетъ лѣвый берегъ Казанки, а западный отъ крѣпости и Воскресенской улицы идетъ легкой дугой къ лѣвному архіерейскому дому, по берегу втораго Кабана и далѣе къ Сѣверо-Восточной Учебной фермѣ. Часть города, расположенная на горѣ, лучшая по своимъ строеніямъ и болѣе выгодная для здоровья, за исключеніемъ небольшой котловины, гдѣ находит-

ся Черное озеро. Затѣмъ вся остальная часть, большая и по пространству и по числу жителей, расположена на низменности, мѣстами задвигаясь весеннею водою. Даже при средней высотѣ весенней воды обыкновенно потопляются западныя части слѣдующихъ улицъ: Мокрой, первой, второй и третьей Яскихъ; кромѣ того, частію Засыпкина, Нижне-Федоровская и Подлужная; наконецъ, нѣкоторые дома по берегамъ озера Кабана въ Архангельской слободѣ и на Пескахъ.

Къ этимъ мѣстнымъ топографическимъ неудобствамъ надо еще присоединить недостатокъ чистой и хорошей воды: химическій анализъ водъ Волги, Казанки и Кабана показалъ, что лучшая изъ нихъ вода озерная, не смотря на то, что даже невооруженный глазъ отличаетъ въ ней маленькихъ прыгающихъ инфузорій; вода эта, очищенная фильтромъ, совершенно годна къ употребленію и здорова. Воды озера Кабана питаются подземными ключами, но, нечистоты, стекающія сюда изъ города, засорили и дно озера, и каналъ Булакъ, соединяющій второе озеро съ рѣкою Казанкою. Чтобы имѣть воду на случай пожаровъ, въ послѣднее время Булакъ запруженъ; слѣдовательно, нечистоты еще болѣе будутъ портить воду Кабана; прибавимъ ко всему этому, что лѣтомъ въ нижнемъ Кабанѣ купаютъ лошадей, круглый годъ моютъ бѣлье, а между тѣмъ почти весь городъ по неволѣ довольствуется этою водою. По мнѣнію врачей, недостатокъ хорошей воды есть одна изъ первыхъ причинъ большой смертности, постоянно существующей въ городѣ.

Необходимость доставить жителямъ Казани хорошую воду занимаетъ многихъ, чуть не съ прошлаго столѣтія, но пока все на бумагѣ и на счетахъ.

Въ 1805 году Графъ Головкинъ, бывшій здѣсь, кажется, для ревизіи губерніи — первый заговорилъ объ этомъ. Съ тѣхъ поръ въ теченіи слишкомъ полу столѣтія представлено было множество проектовъ провести воду или изъ Волги каналомъ или очистить озеро Кабанъ, для чего необходимо дать стокъ его водъ—отдѣлкою и углубленіемъ Булака. Паровая машина должна будетъ накачивать воду изъ озера, а въ городъ проведется она трубами въ фонтаны. Съ 1832—1842 годъ производились въ Казани неудачные опыты буренія артезіанскаго колодца.

Въ 1841 году является новый проектъ засыпать Булакъ, а кабанную воду очистить фильтромъ, по методъ фонъ-Вісля, для чего по смѣтамъ надо было 254,000 руб сер.

Въ настоящее время рѣшились устроить у архіерейскаго дома на Кабанѣ паровую водоподъемную машину, а Булакъ очистить. Но кромѣ Кабана, внутри города есть еще небольшіе скопы воды, *Черное озеро*, вокругъ котораго устроенъ общественный садъ. Озеро это прежде сообщалось съ другимъ Баннымъ, а это послѣднее съ рѣкою Казанкою; такимъ образомъ вода очищалась; но Банное озеро давно засыпано, а вода Чернаго не имѣетъ стоку и только служить скопникомъ всѣхъ нечистотъ, текущихъ съ возвышенныхъ мѣстъ, окружающихъ его со всѣхъ сторонъ. Оно такъ засорено, что вода его сдѣлалась темно-коричневаго цвѣта, а тяжелый гнилой запахъ ея, особенно весною, разносится далеко по городу.

Есть еще небольшой скопъ воды, не столь вредный, быть можетъ, какъ Черное озеро, но только потому, что онъ еще меньше; это маленькое озеро за театромъ. Вода Казанки не только не годится въ пищу, но и для мытья бѣлья. Затѣмъ остаются колодцы, число которыхъ простирается до 500; но воды, доставляемой ими, далеко недостаточно, чтобы удовлетворять потребности въ ней почти для 60,000 населенія.

Топографическія неудобства расположенія различныхъ частей города можно видѣть изъ нижеслѣдующихъ таблицъ смертности по приходамъ.

По 10-ти-лѣтней средней сложности въ періодъ времени съ 1823 — 1832 и съ 1848 — 1858 годъ отношенія родившихся къ умершимъ по приходамъ таковы:

Средн. за 10 лѣтъ Средн. за 9 лѣтъ,
съ 1848 по 1858 г. съ 1823 по 1832 г.

Въ Вознесенскомъ на одного родившагося прихо-		
дилось умершихъ	0, 92	0, 90.
— Воскресенскомъ	0, 95	0, 79.
— Богоявленскомъ	0, 91	0, 88.
— Кресто-Воздвиженской церкви (при универси- тетѣ)	1, 16	1, 11.
— Кресто-Воздвиженскомъ приходѣ	0, 92	. .
— клиникѣ	1, 44	. .

Въ приходѣ Ильи пророка	1, 80	. . .
— Евдокіинскомъ	1, 12	1, 28.
— Екатерининскомъ		1, 36.
— Покровскомъ.	0, 92	. . .
— Грузинскомъ.	0, 82	. . .
— Варваринскомъ	0, 97	. . .

Сравнивая показанія за два различные періода времени, отдѣленные довольно большимъ промежуткомъ, видимъ, что они замѣчательно сходятся въ результатахъ; небольшія колебанія могутъ происходить отъ слѣдующихъ причинъ, большаго или меньшаго скопленія жителей въ домахъ и т. п.; фактъ же о вредности нѣкоторыхъ частей города остается неизмѣннымъ.

И дѣйствительно, положеніе этихъ нездоровыхъ мѣстностей то же самое теперь, какъ оно было и въ 1830 году: послѣ пожара 1842 года жители Мокрой слободы не согласились строиться на предложенныхъ имъ новыхъ мѣстахъ: такова сила привычки, даже къ мѣстамъ положительно вреднымъ. Изъ приведенной выше таблицы особенно сильная смертность существуетъ въ Ильинскомъ приходѣ—это мѣстность, которую каждый годъ заливаютъ весною волжская вода.

Лучшее доказательство вліянія низкой мѣстности большей половины города находимъ въ слѣдующемъ фактѣ; онъ служитъ образцомъ вліянія окружающей мѣстности: домъ умалишенныхъ въ Казани находится близъ Ново-Татарской слободы; это старое зданіе было прежде мыльнымъ заводомъ; весенній разливъ подходитъ къ нему весьма близко, вслѣдствіе чего съ Мая по Октябрь мѣсяцъ постоянно показывается здѣсь цынга; но лишь только больныхъ удалятъ въ липовую рощу, вблизи находящуюся, цынга проходитъ сама собою.

Свойства остальныхъ частей въ отношеніи здоровья видны изъ слѣдующихъ показаній (*):

Данныя за 1848—1858 годы.

На одного родившагося
приходится умершихъ.

Въ подгородномъ селѣ Воскресенскомъ, на берегахъ озера Кабана	0, 73.
— приходѣ Смоленско-Дмитріевской церкви	1, 06.

(*) См. планъ города.

Въ приходѣ Смоленско-Варваринской. церкви	1, 19.
— — Тихвинской —	1, 14.
— — Борисоглѣбской —	1, 02.
— — Георгіевской —	1, 18.
— — Архангельской —	1
По сословіямъ: { мѣщанъ	{ 1, 04.
{ крестьянъ	{ 0, 9.
— — Петропавловскаго собора	0, 86.
— — Николо-Ляпуновской церкви	1, 10.
— — Духосошестввенской —	1, 07.
— — Пятницкой —	1, 04.
— — Боголюбской —	1, 3.
— — Николо-Вешняковской —	0, 79.
— — Троицкой церкви (при гражданскомъ тюр. замкѣ) .	3, 14.
— — Церкви при заведеніи Приказа Общественнаго При-	
зрѣнія	21, 7.
— — Макарьевской церкви	1, 36.
— — Троицкой —	1, 03.
— — Московскихъ Чудотворцевъ церкви	1, 06.

Количество земли, принадлежащей городу, 12,008 десят. 810 сажень. Послѣ генеральнаго межеванія городъ имѣлъ 6,341 д. 1,020 с. Главнѣйшія пріобрѣтенія послѣ того были: 1-е) лѣсныя дачи, такъ называемый *ельжій лѣсъ*, 4,580 д. 1,391 с.; 2-е) сѣнные покосы, бывшіе во владѣніи ямскаго общества, 855 д. 1,668 с.; 3-е) по упраздненіи частно владѣльческой суконной фабрики 228 д. 1,820 саж.

Въ первой дачѣ (6,341 д. 1,020 с.) земля распредѣляется такъ:

Неудобной земли	271 д. 972 с.
Подъ рѣками и дорогами	747 — 1,148 —
Пастбищами	1,560 — 582 —
Подъ поселеніемъ внутри городской черты. 1,811 — 1,584 —	
Въ оброчномъ содержаніи у частныхъ лицъ. 1,950 — 1,714 —	

Въ датъ вывѣдъ мѣсъ:

Подъ заповѣдною рощею 592 д. 339½ с.; подъ дровянымъ листвен-
нымъ лѣсомъ и кустарникомъ 3,152 д. 1,594½ с.; пашенной и сѣнокосной
земли 62 д. 300 с.; подъ дорогами, песками и болотами 110 д. 1,704½ с.;
въ пользованіи казенныхъ крестьянъ 670 д. 949 саж.

Въ послѣдней датѣ:

Подъ выгономъ 106 д. 54 с.; подъ поселеніемъ 48 д. 504 с.; осталь-
ное количество подъ дорогами, песчаными мѣстами, болотами и озерами.

Земля внутри городской черты до послѣдняго пожара распредѣлялась
такимъ образомъ:

Подъ постройками	414 д.	1,114	к.	с.
— улицами	173	—	1,869	— —
— площадями	40	—	..	— —
— пустопорожними мѣстами . .	276	—	1,148½	— —
— садами	219	—	494½	— —
— выгонами и пустырями . .	250	—	169½	— —
— сѣнокосами	32	—	1,364	— —
— водами	95	—	677	— —
— болотами	27	—	1,041	— —
— береговыми мѣстами	42	—	1,886	— —
— оврагами и возвышеніями .	33	—	1,360	— —
— бульварами и крѣп. стѣною.	4	—	1,355	— —
— мостами и спусками	1	—	2,356	— —
— дорогами	15	—	1,115½	— —
— кладбищами	18	—	1,010	— —
<hr/>				
Итого	1,811 д.		128½ с.	

Часть города вымощена камнемъ. Низменное положеніе большей его части
настоятельно требуетъ мощенія повсюду. Между тѣмъ мостовою выложено
менѣ половины пространства, занимаемаго улицами, а именно всего до
84 дес. Мостовыя устроены изъ булыжнаго камня, плотнаго известняка
и незначительная часть изъ торцевъ.

Домовъ въ Казани считается (*) 3,332; давокъ, амбаровъ и проч. 440; следовательно, на каждую постройку приходится 136, 8 кв. саж.

На каждый садъ сред. величиною 159, 7 — —

По величинѣ и способу постройки дома въ Казани такъ распределяется:

	Каменныхъ.	Деревянныхъ.
1.) 4-хъ этажныхъ	4	..
3-хъ —————	77	..
2-хъ —————	353	} 2,808.
одно ———	90	
2.) Домовъ, въ которыхъ менѣе		
5 человекъ жильцовъ		988.
10 —————	96	920.
15 —————	70	505.
20 —————	90	313.
30 —————	111	61.
50 —————	100	14.
до 100 человекъ жильцовъ	46	..
отъ 100—150 человекъ жильцовъ	8	..
Итого	521	2,811.

По цѣнности:

Домовъ, стоящихъ менѣе 100 р.	370.
отъ 100 до 200	385.
— 200 — 300	215.
— 300 — 500	512.
— 500 — 1,000	470.
— 1,000 — 2,000	522.
— 2,000 — 4,000	425.
— 4,000 — 6,000	8.
— 6,000 — 10,000

(*) До послѣдняго пожара 1859 г. Большие пожары въ Казани были въ 1595, 1672, 1694, 1742, 1749, 1757, 1774, 1815, 1842, 1846, 1848 и 1859 годахъ.

отъ 10,000 — 20,000 . . . 67 . . .
 — 20,000 — 30,000 . . . 13 . . .
 — 30,000 — 50,000 . . . 5 . . .

По принадлежности постройки распределяются такъ:

	Каменныхъ.		Деревянныхъ.	
	Мужчин.	Женщин.	Мужчин.	Женщин.
Лицамъ духовнаго званія	6	..	39	4
Чиновникамъ: { гражданскимъ	71	70	142	132
	40	35	45	53
Полицейскимъ	6	4	6	2
Кушамъ	316	145	180	26
Мѣщанамъ	117	25	1,040	376
Цеховымъ	3	..	82	54
Крестьянамъ	4	..	76	26
Солдатамъ	354	274
Иностранцамъ	4	4	4	2
	567	283	1,968	949

Въ 1823 — 1825 годахъ всего построекъ считалось 3,550, на сумму 3,293,350 руб сер., а чрезъ 30 лѣтъ 3,772, на сумму 4,340,522 р. с.

Изъ этого видно, что число построекъ увеличилось на 222, а общая цѣнность на 1,043,172 руб. Эти новыя и преимущественно деревянныя зданія возникли по краямъ города на новыхъ мѣстахъ; по всему этому они никакъ не могутъ представлять вышеозначенное приращеніе въ цѣнности. Увеличеніе ея произошло скорѣе отъ перестройки въ лучшемъ видѣ старыхъ строеній или отъ возведенія вновь домовъ каменныхъ вмѣсто прежнихъ деревянныхъ на старыхъ мѣстахъ, послѣ большихъ пожаровъ 1842, 1846 и 1848 годовъ, а также и отъ возвышенія постоянной платы за квартиры и, слѣдовательно, увеличенія доходовъ, по которымъ и производится оцѣнка.

Число жителей въ Казани къ 1-му Января 1858 года было 60,586 человекъ обоого пола, въ томъ числѣ 33,471 мужскаго пола и 27,115 женскаго, а именно:

I. Дворянъ:

	Мужскаго.	Женскаго.
1.) Потомственныхъ	645	493.
2.) Личныхъ	1,178	753.

II. Духовенства:

1.) Православнаго	блага	195	204.
	монашества	61	201.
2.) Единовѣрнаго блага	8	9.	
3.) Римско-Католическаго	1	..	
4.) Евангелическо-Лютеранскаго	5	1.	
5.) Магометанскаго	71	57.	

III. Городскихъ сословій:

1.) Почетныхъ гра- жданъ: {	потомственныхъ	113	124.
	личныхъ	13	2.
2.) Купцовъ	884	908.	
3.) Мѣщанъ	9,270	11,204.	
4.) Цеховыхъ	3,924	1,621.	

IV. Военныхъ:

1.) Регулярныхъ войскъ	5,429	1,784.
2.) Иррегулярныхъ	135	8.
3.) Безсрочно и временно-отпускныхъ	435	85.
4.) Отставныхъ нижнихъ чиновъ, солдатскихъ женъ и дочерей	763	1,569.
5.) Солдатскихъ дѣтей и кантонистовъ	1,525	..
6.) Разночинцевъ	538	465.

V. Иностранныхъ подданныхъ 90 74.

*VI. Лицъ, не принадлежащихъ къ выше-
показаннымъ разрядамъ* 351 311.

VII. Временно-проживающихъ:

Июгородныхъ :	{	купцовъ	17	6.
		мѣщанъ	1,040	1,149.
Крестьянъ :	{	удѣльныхъ	652	482.
		государственныхъ . . .	3,953	3,125.
		помѣщ. и дворовыхъ . .	2,175	2,500.

Общее число родившихся въ Казани съ 1830 — 1858 годъ было — 56,415, умершихъ 62,178.

Колебания между рожденіями и смертностію съ 1830 — 1858 годъ выражаются слѣдующими числами:

ГОДЫ.	На 100 чело- вѣкъ родив- шихся прихо- дится умер- шихъ.	На 100 чело- вѣкъ мужеска- го пола яв- ляется.	Одинъ родив- шійся.	Одинъ умершій.
Съ 1830 по 1835. .	115, 9	88, 6	1 на 23 ч. м.	1 изъ 20 ч. ж.
— 1835 — 1840. .	88, 6	93, 7	1 — 23 — —	1 — 26 — —
— 1840 — 1845. .	135, 3	92, 7	1 — 28 — —	1 — 21 — —
— 1845 — 1850. .	125, 9	85, 6	1 — 25 — —	1 — 19 — —
— 1850 — 1855. .	98, 3	82, 6	1 — 25 — —	1 — 25 — —
— 1855 — 1858. .	101, 4	82, 5	1 — 22 — —	1 — 21 — —
Средн. число.	110, 9	87, 65	1 — 24 — —	1 — 22 — —

Таблица эта представляетъ сильную смертность, тѣмъ болѣе, что при изслѣдованіи взять довольно продолжительный періодъ времени; слѣдовательно, явленіе это не случайное, а есть причины постоянно губительно дѣйствующія. Подробныя изслѣдованія этого вопроса показываютъ, что не только въ общей сложности по пятилѣтнимъ періодамъ, причѣмъ могли бы имѣть мнѣніе на отрицательный результатъ только одинъ особенно-несчастливый годъ, а и отдѣльные годы представляютъ то же явленіе: изъ 28-ми лѣтъ съ 1830—1858 только въ теченіи 10-ти лѣтъ былъ перевѣсъ рожденій надъ смертельными случаями, то есть счастливые годы, когда народонаселенію прибывало, составляютъ съ небольшимъ $\frac{1}{3}$ того времени, когда

оно, вмѣсто приращенія естественнымъ путемъ, умалилось; эти счастливые годы слѣдующіе съ 1834 по 1839, 1845, съ 1851 по 1854 и 1855 годъ.

Причины такой высокой смертности двоякаго рода: одні постоянно дѣйствующія—климатическія и естественныя, то есть совокупность мѣстныхъ атмосферическихъ и топографическихъ условій, имѣющихъ вліяніе на здоровье жителей, другія случайныя; послѣднія причины представляются въ трехъ главныхъ видахъ: а.) эпидемическія болѣзни, б.) подвижной составъ народонаселенія Казани, какъ города коммерческаго и промышленнаго, причемъ конечно несравненно больше шансовъ на смертность временно прибывающихъ или поселяющихся чѣмъ на рождаемость; в.) несчастія, пожары и т. под.

Средняя ежегодная прибыль съ 1830—1858 годъ рожденіемъ 1,525 челев., а убыль смертностію 1,680 челев. — разность 155. Среднее народонаселеніе за этотъ періодъ времени 50,000 челев. обоего пола; слѣдовательно, разность между рожденіями и смертностію составляетъ 0,31% ежегодной убыли. При такомъ естественномъ ходѣ народонаселенія, которое считалось къ 1-му Января 1858 года—60,586 челев. об. пол., должно съ небольшимъ въ 300 лѣтъ исчезнуть до послѣдняго челевѣка. Мы видимъ между тѣмъ, что оно возрастаетъ: въ 1830 году считалось 42,585, а въ 1857 году 60,586 челевѣкъ, т. е. что народонаселеніе города увеличилось на 42,2%. Въ возрастаніи этомъ не видно, однакожъ, никакой правильности, никакого порядка, а именно:

			Разность.	
Съ 1830—1835	среднимъ числомъ было	45,880 челев.
— 1835—1840	—	45,712	..	4, 7.
— 1840—1845	—	46,022	+ 5, 2	..
— 1845—1850	—	51,965	12, 9	..
— 1850—1855	—	59,025	13, 6	..
— 1855—1858	—	53,419	..	9, 5.
			+ 31, 7. — 14, 2.	

Всѣ эти сильныя колебанія показываютъ приливъ и отливъ народонаселенія по причинамъ совершенно случайнымъ; это еще болѣе видно изъ сравненія ежегоднаго числа жителей; такъ на примѣръ (*):

Г О Д Ы.	Число жителей ежегодно обою пола.	Разность.
Въ 1842.	40,313	
— 1843.	48,453	+ 8,140
— 1844.	54,390	+ 5,937
— 1851.	56,674	+ 5,229
— 1852.	58,255	+ 1,581
— 1853.	61,140	+ 2,885
— 1854.	62,643	+ 1,503

О промышленной и торговой дѣятельности г. Казани указано выше въ другихъ статьяхъ. Въ дополненіе къ тѣмъ свѣдѣніямъ можемъ здѣсь привести еще нѣкоторыя данныя объ обращеніи капиталовъ и вообще о денежныхъ сношеніяхъ. Свѣдѣнія, доставленныя по этому предмету маклерами, весьма недостаточны, всего за одинъ годъ. При томъ слѣдуетъ замѣтить, что многія лица при торговыхъ сдѣлкахъ для избѣжанія издержекъ заключаютъ между собою частныя условія на простой бумагѣ съ оговоркою: впредь до заключенія законнаго контракта.

Въ 1858 году отдано въ арендное содержаніе и въ наемъ недвижныхъ имуществъ на.	25,067 р. 96 к. (год. цѣна).
Занято по векселямъ и заемнымъ письмамъ	458,774 — 90 —
Торговыхъ договоровъ и сдѣлокъ на продажу разныхъ товаровъ на.	849,165 — 8 —
Перевозка товаровъ въ разныя мѣста и съ разныхъ пристаней	640,188 — 45½ —
Личнаго найма на сумму.	2,227 — 14½ —
Итого. . . .	1,975,423 р. 55 к.

(*) Счетъ жителей по свѣдѣніямъ мѣстной полиціи.

омъ того, совершено купчихъ			
на недвижимыя имущества . . .	248, на сумму	870 р.	46½ к.
родственныхъ записей	13 — —	86,822 —	. . . —
мѣстныхъ актовъ	13 — —	841,852 —	. . . —
иено духовныхъ завѣщаній. . . .	57 — —	336,957 —	66½ —
Итого		1,266,502 р.	12½ к.

Обращеніе капиталовъ въ кредитныхъ учрежденіяхъ.

Приказъ Общественнаго Призрѣнія.

Приказъ Общественнаго Призрѣнія существуетъ съ 1781 г.; основной капиталъ 150,000 р. асс.

Капиталъ этотъ оборотами постоянно увеличивался и къ 1-му Января 58 г. Приказъ имѣлъ:

на лицо	1,457 р.	78½ к.
вкладовъ	5,043,422 —	30½ —
въ ссудахъ.	2,362,328 —	94½ —
въ разныхъ кредитныхъ установленіяхъ	2,679,725 —	57½ —

При Приказѣ Общественнаго Призрѣнія въ 1849 г. открыта

Сберегательная Касса.

Въ ней состояло въ оборотѣ къ вышеозначенному времени 115,212 р. 4 к.

Общественный Банкъ.

Операциі банка согласно положенію состоятъ въ слѣдующемъ: 1.) іемъ капиталовъ отъ лицъ всѣхъ сословій для обращенія изъ процентовъ; 2.) выдача капиталовъ подъ учетъ векселей купцамъ и мѣщанамъ г. Казани и губерніи, подъ залогъ недвижимыхъ имѣній, находящихся въ городѣ и предмѣстіяхъ и принадлежащихъ казанскимъ жителямъ всѣхъ сословій; 3.) подъ залогъ движимаго имущества, преимущественно казанскимъ гражданами, и подъ залогъ билетовъ государственныхъ кредитныхъ установлений. Банкъ открытъ въ 1848 г.; основной его капиталъ былъ 25,000 р. с., пожертвованный частнымъ лицомъ на содержаніе Дома увѣчныхъ и престарѣлыхъ гражданъ. Такъ какъ процентовъ съ означеннаго капитала

было недостаточно для содержанія благотворительнаго заведенія, то капиталъ для выгоднѣйшаго употребленія положенъ въ основаніе банка. Черезъ 10 лѣтъ послѣ открытія собственный капиталъ банка въ совокупности съ основнымъ былъ уже до 115,000 р. с., частныхъ вкладовъ 470,000 р., а весь годовою оборотъ простирается до 1,200,000 р. с., въ томъ числѣ чистой пользы (въ 1858 г.) 14,000 р. с. Банкъ даетъ 3%, а за дѣлаемыя ссуды беретъ 5%.

Денежныя сношенія черезъ почту.

Сношенія черезъ почту какъ денежныя, такъ и простыя, представлены въ особой таблицѣ.

**ТАБЛИЦА,
показывающая почтовую пересылку въ Казанской
губерніи.**

Среднее годовое число :							
Название почтовых конторъ.	О т п р а в л е						
	Ч а с т н ы х ъ.						К а з
	П и с е м ъ.			П о с ы л о к ъ.		Число пакето- товъ разна- го рода.	
	Простыхъ.	Страховыхъ.	Денежныхъ.		Число.		Сумма р. с.
			Число.	Сумма р. с.			
Казанская	89724	6,397	12,456	2,484,608	2,463	47,288	219,075
Козьмодемьянская . . .	3,028	517	773	37,489	54	588	6,757
Свияжская	1,999	329	805	35,661	50	355	6,853
Чебоксарская	3,576	545	1,171	32,808	59	420	7,120
Чистопольская	5,432	958	2,149	131,897	135	723	10,412
Лайшевская	3,156	408	917	154,938	52	451	7,464
Мамядышская	2,000	384	975	20,484	30	267	7,085
Спаская	2,447	388	1,031	68,889	34	379	6,888
Царевококшайская . . .	902	180	399	6,403	30	75	4,855
Тетюшская	2,019	339	778	31,714	29	322	6,220
Цивильская	1,083	290	690	14,052	24	120	5,842
Ядринская	1,400	258	549	17,723	26	196	5,611

з 1848 по 1858 годъ.

П о л у ч е н о .								
Ч а с т н ы х ъ .						К а з е н н ы х ъ .		
П и с е м ѣ .			П о с ы л о к ѣ .			Число пакето- въ разна- го рода.	Пересылае- мая сумма денегъ.	Тюковъ.
Простыхъ.	Страховыхъ.	Денежныхъ.		Число.	Сумма р. с.			
		Число.	Сумма р. с.					
103,885	5,599	10,428	2,768,254	3,495	112,211	390,433	2,469,696	2,907
2,239	329	706	52,386	67	984	5,702	11,448	219
2,348	204	422	12,742	84	1,047	8,833	15,467	203
2,881	264	449	78,886	92	1,851	8,037	17,236	249
6,594	661	913	219,869	209	2,587	10,991	16,856	310
3,346	264	528	110,094	103	1,164	9,016	13,118	207
2,455	209	429	134,252	53	816	7,024	8,392	234
3,480	320	292	66,446	131	1,247	7,628	9,005	193
1,147	110	156	7,087	31	430	5,068	6,733	188
2,439	178	354	35,411	73	806	6,738	8,069	205
1,644	128	182	16,149	38	37	6,058	20,202	181
1,980	120	200	9,939	61	71	5,516	8,622	162

Кромѣ того, простая корреспонденція принимается на слѣдующихъ почтовыхъ станціяхъ:

Названіе станцій.	Число писемъ.			
	Отправляемой корреспонденціи каждаго года.		Получаемой корреспонденціи каждаго года.	
Воробьевская	отъ 225	до 470	отъ 100	до 240.
Аккозинская	— 45	— 90	— 70	— 150.
Ямбулатовская	— 30	— 40	— 50	— 100.
Виловатовражская	— 20	— 40	— 30	— 80.
Алексѣевская	— 300	— 600	— 400	— 500.
Арская	— 20	— 100	— 25	— 90.
Метескинская	— 80	— 170	— 100	— 140
Кородуванская	— 250	— 350	— 130	— 200.

Изъ первой таблицы видно, что изъ города Казани частными лицами отправляется ежегодно до 2,500,000 руб. сер., что на каждое денежное письмо приходится около 200 руб. сереб., а на каждого жителя по 40 руб. сереб. Получаемая сумма превышаетъ отправляемую на 273,646 руб., что составляетъ $\frac{1}{3}$ часть всѣхъ отсылаемыхъ денегъ. Число денежныхъ писемъ, отправляемыхъ въ разныя мѣста болѣе числа получаемыхъ, такъ что на каждое изъ послѣднихъ приходится почти по 270 руб.; что касается до хода и развитія денежной пересылки, то можно замѣтить, что какъ число писемъ, такъ и сумма денегъ въ послѣднее пятилѣтіе 1853—1858 г. значительно возрасли особенно по получаемой корреспонденціи.

	Среднее ежегодное число писемъ.		Всей суммы средннхъ числомъ.	
	Отправлено.	Получено.	Отправлено.	Получено.
Въ 1-е пятилѣтіе . . .	11,698	8,156	2,243,144	2,355,543
Во 2-е — . . .	13,213	19,668	2,726,055	3,136,565
Разность	1,515	4,512	482,911 р	781,122 р.

Отправка изъ Казани разныхъ товаровъ въ посылкахъ черезъ почту сравнительно съ денежными посылками весьма не велика, какъ по числу, такъ и по цѣнности: ежегодное число посылокъ 2,463, на сумму 47,288 руб. сереб., т. е. на каждую приходится спъ ебольшимъ по 19-ти рублей; отсылка негрозоздкихъ товаровъ черезъ почту, однакожъ, постоянно увеличивается.

Въ послѣднее пятилѣтіе отослано сравнительно съ первыми 5-ю годами въ полтора раза болѣе посылокъ, а по цѣнности въ два раза болѣе.

Число получаемыхъ товаровъ черезъ почту значительно превышаетъ отправку, а именно ежегодно отсылается 3,495 посылокъ, на 112,211 руб. сереб. или на 64,923 руб. болѣе, да и самыя посылки цѣннѣе потому, что на каждую приходится слишкомъ 32 руб. сереб.; цѣнность эта особенно возрасла во второе пятилѣтіе сравнительно съ первымъ, а именно въ 2½ раза. Въ первое пятилѣтіе на одну посылку приходится около 19 руб., а во второе болѣе 44 руб.

Число казенныхъ пересылочныхъ денегъ тоже велико и постоянно увеличивается.

	Отправленіе.	Полученіе.
Среднимъ числомъ въ 1 пятилѣтіе	1,378,672	2,110,663.
— — — — — во 2 —	2,239,483	2,882,708.

А всего какъ казенныхъ, такъ и частныхъ въ Казани пересылается какъ наличными деньгами, такъ и въ посылкахъ 9,717,135 руб. сереб., въ томъ числѣ получается 5,371,161 руб. Что касается до простой корреспонденціи, то изъ Казани ежегодно отправляется простыхъ и страховыхъ писемъ 96,121 или отъ каждаго ста человекъ жителей по 158 въ годъ, получается же частной корреспонденціи 109,484 п. или на 100 человекъ 180 писемъ.

Письменные сношенія, вездѣ на западѣ быстро увеличивающіяся, здѣсь не становятся отъ времени обширнѣе; хотя въ послѣднія 5 лѣтъ и отправлено больше писемъ, но за то получено гораздо менѣе, а именно:

	Отправлено.	Получено.
Въ 1-е пятилѣтіе сред. числомъ . . .	91,286	116,435.
Во 2-е — — — — — . . .	100,955	102,534.
	Разность + 9,669	— 13,901.

Что касается до казенныхъ пакетовъ, то, наоборотъ, число отправляемыхъ конвертовъ въ послѣдніе годы менѣе сравнительно съ первыми, но за то получается гораздо болѣе.

	Получено.	Отправлено.
Въ 1-е пятилѣтіе пакетовъ	265,457	287,605.
тюковъ	2,774	3,314.
Во 2-е ——— пакетовъ	415,408	150,544.
тюковъ	3,033	4,081.
	<hr/>	
Разность +	150,221	— 127,827.

Простая корреспонденція уѣздныхъ городовъ Казанской губерніи незначительна даже сравнительно съ казанскою. Такъ въ Чистополь, самомъ многочисленномъ и богатомъ изъ всѣхъ уѣздныхъ городовъ, получается простыхъ и страховыхъ писемъ 7,255 въ годъ, т. е. 72 на 100 чело-вѣкъ жителей, а отправляется 6,390 или 63 на 100 ч., такъ что чистопольская письменная корреспонденція слишкомъ въ два раза слабѣе казанской.

УѢЗДНЫЕ ГОРОДА.

Объ уѣздныхъ городахъ Казанской губерніи должно сказать, что они, за небольшими исключеніями, составляютъ только административные центры; торговая и промышленная жизнь въ нихъ еще очень мало развита, какъ это уже видно было изъ описанія различныхъ отраслей такой дѣятельности. Постоянныя торговые и ремесленные заработки скудно поддерживаются мѣстными чиновниками и самые промыслы существуютъ только для удовлетворенія небольшихъ мѣстныхъ потребностей. Такъ какъ главнымъ производительнымъ силамъ городовъ видны изъ описанія промысловъ, торговли и т. п., то здѣсь мы сообщаемъ лишь краткіе очерки ихъ наружнаго состоянія и населенія, которое представлено въ особой таблицѣ.

Изъ 11-ти городовъ три стоятъ на Волгѣ: Козьмодемьянскъ, Чебоксары и Тетюши; два на Камѣ: Лаишевъ и Чистополь; одинъ на Вяткѣ—Мамадышъ; остальные: на Сурѣ—Ядринъ, на Цивилѣ—Цивильскъ, на Кокшагѣ—Царевококшайскъ, на р. Безднѣ—Спасскъ, на Свиягѣ—Свияжскъ. Сверхъ того, Тетюши, Козьмодемьянскъ, Лаишевъ и Свияжскъ расположены

на высокихъ береговыхъ плато, отъ 35—20 сажень высотыю, и только Сласскъ, Цивильскъ и Царевококшайскъ расположены на низкихъ равнинахъ. Подробности топографіи слѣдующія:

1.) *Маладышъ*, переименованный въ уѣздный городъ въ 1781 году изъ села того же имени, по мѣстности раздѣляется на двѣ части: на горную и низкую бережную. Высокая часть составляетъ площадь, едва наклоненную къ р. Вяткѣ; она раздѣляется пополамъ долиною рѣки Ошмы въ направленіи съ запада на востокъ. На сѣверѣ городъ ограничивается другою долиною ручья Пузанки параллельно долинѣ р. Ошмы. На лѣвомъ берегу Пузанки стоитъ гора, командующая всею высокою площадью. Эта гора, конечно, выгодна въ климатическомъ отношеніи: она ослабляетъ силу сѣверо-западнаго и сѣвернаго вѣтровъ. Низкая часть города, кромѣ хлѣбныхъ амбаровъ, состоитъ только изъ одной слободки съ небольшимъ сравнительно числомъ жителей.

Всей городской земли 2,473 д. 140 к. с.

Въ томъ числѣ:

Удобной подъ пашней. 1,473 — 1,779 — —

Подъ мелкимъ лѣсомъ и кустарникомъ. 67 — 1,355 — —

— пастбищами 408 — 663 — —

Внутри городской черты 137 — 1,800 — —

Эта послѣдняя такъ распредѣляется:

Подъ улицами и переулками 33 — 78 — —

— площадью 2 — 1,954 — —

— берегами 2 — 1,420 — —

— выгономъ внутри городской черты 13 — 103 — —

Оставлено подъ валъ и канаву для

обозначенія черты города 5 — 390 — —

Подъ водами 3 — 235 — —

— оврагами и горами 7 — 1,540 — —

Устройство жилищъ въ гигиеническомъ отношеніи составляетъ весьма важный предметъ. Просторъ, величина, способъ постройки, пространства той площади, на которой стоитъ домъ, сосѣдство съ другими построй-

ками и другія условія, конечно, имѣютъ болѣе или менѣе сильное вліяніе на здоровье жителей. Здѣсь мы представимъ нѣкоторыя общія данныя, не имѣя средствъ входить въ большія подробности:

Домовъ считалось въ Мамадышѣ въ 1854 году:

	Камен.	Деревян.	Итого.
казенныхъ	2	1	3.
городскихъ	2	2.
частныхъ	6	539	545.
Итого	8	542	550.

Слѣдовательно, на каждый дошъ съ службами приходится земли 144 к. с.

По способу постройки дома распредѣляются такъ:

	Камен.	Деревян.
одноэтажныхъ	2	514.
двухъэтажныхъ	4	25.
Итого	6	539.

По величинѣ:

	Камен.	Деревян.
домовъ, въ которыхъ менѣе 5 человекъ жильцевъ.	96.
отъ 5 до 10.	380.
— 10 — 15	4	46.
— 15 — 20	2	8.

2.) *Чистополь*. Поселеніе на мѣстѣ нынѣшняго Чистополя существовало, по всей вѣроятности, съ давняго времени; въ прошломъ столѣтіи это мѣсто было населено пришельцами разнаго рода и преимущественно помѣщичьими людьми, укрывавшимися отъ своихъ господъ. Около половины прошлаго столѣтія бѣглецы были высланы отсюда по принадлежности и мѣсто поселенія съ этого времени, говорятъ, получило названіе *Чистаго поля*; но оно вскорѣ быстро стало заселяться, благодаря удобствамъ мѣстности, такъ что въ 1782 году село Чистополь сдѣлано уѣзднымъ городомъ.

Съ сѣвера Чистополь прилагаетъ къ Камѣ и затону р. Прости. Затонъ этотъ идетъ вдоль большей части города и, по удобству для нагрузки хлѣба, вдоль всего своего берега обстроены амбарами.

Мѣстоположеніе города ровное съ легкою покатостью къ рѣкѣ Камѣ и затону; въ разстояніи 200 сажень отъ уровня меженнихъ водъ стоитъ некрутой и невысокій уступъ; вообще высота чистопольской мѣстности незначительна, едва-ли болѣе 8 сажень. По гребню уступа или берега расположена набережная.—Простинская улица, а внизу подъ уступомъ улица Амбарная. Западная часть города стоитъ на 3-хъ косо-горахъ, раздѣленныхъ двумя большими оврагами, въ которыхъ текутъ рѣчки *Большая* и *Малая Берляшки*, соединяющіяся въ одну, и ниже Прости впадающія въ Волгу.

Окружность города простирается до 7 верстъ. Наибольшая длина съ запада на востокъ до 3-хъ верстъ, ширина съ с. на югъ 1½ версты.

Всей городской земли 3,407 десят. 1,565 кв. саж., въ томъ числѣ подъ пашнею 667 десят., подъ сѣнокосомъ 57 д. 915 к. с., подъ лѣсомъ 5,939 д. 583 к. сажень.

Внутри города земли 469 десятинъ 868 сажень, въ томъ числѣ:

подъ улицами и переулками . . .	73 дес.	879 саж.
— площадями	1 —	1,400 —
застроено	75 —	212½ —
подъ садами	7 —	2,009 —
— огородами	84 —	2010 —
пустопорожныхъ мѣстъ	115 —	322 —
подъ берегами	17 —	149 —
— лѣсами	6 —	199 —
— водами и оврагами	87 —	1,491 —

	Камен.	Дерев.	Итого.
Дошовъ: духовнаго вѣдомства	1	1	2.
казенныхъ	2	1	3.
городскихъ	1	3	4.
частныхъ	48	992	1,040.
Итого	52	997	1,049,

т. е. на каждый домъ со службами приходится 171,8 квад. сажен. Садовъ 38. Они, какъ извѣстно, растительностію своею дѣйствуютъ на химическій составъ воздуха и его влажность, и потому чѣмъ больше ихъ и чѣмъ они пространнѣе, тѣмъ выгоднѣе мѣстность для здоровья. На каждый чисто-топольскій садъ приходится 324,3. квадр. сажен. и 1 садъ на 18 домовъ; въ Мамадышѣ—455 квадр. сажен. и 1 садъ на 91 домъ.

По способу постройки и величинѣ чисто-топольскіе дома таковы:

	Каменныхъ	Деревянныхъ
одноэтажныхъ	4	925.
двухъэтажныхъ	44	67.

Домовъ, въ которыхъ менѣе 5-ти человѣкъ жильцевъ	555.
отъ 5 до 10.	467.
— 10 — 15	265.
— 15 — 20	
— 20 — 25	87.
— 25 — 30	25.

3.) *Спасскъ*. Въ XVI столѣтіи недалеко отъ нынѣшняго Спасска, ближе къ Волгѣ, образовалось селеніе, называвшееся Никольское (Чертыкъ тожъ). Селеніе это возникло случайно: жители призваны были для того, чтобы караулить разныя монастырскія угодья и ловить рыбу. Никольское принадлежало Воскресенскому монастырю (существовавшему до 1700 года). Монастырь этотъ въ грамотахъ именуется: Воскресенскій монастырь (*), что на Эдемскомъ острову. По преданіямъ, островъ этотъ находился между Чертыкомъ и Волгою. Названіе «эдемскій» дано потому, что тутъ былъ лѣтній домъ архіерея казанскаго. Волжскія воды разрушили островъ и грозили тѣмъ же с. Никольскому, вслѣдствіе чего нѣкоторые жители его перешли на мѣсто нынѣшняго города Спасска. Переселеніе жителей изъ с. Никольскаго въ Спасскъ видно изъ тяжбнаго дѣла 1802 года.

Спасскъ стоитъ на лѣвомъ берегу р. Бездны, на ровной, степной мѣстности; весеннее русло р. Бездны ограничиваетъ городъ съ запада и юго-

(*) Изъ свѣдѣній Губ. Стат. Комитета (записка г. Мельникова).

запада, отдѣляясь отъ прочей мѣстности небольшимъ уступомъ въ 2 или 3 сажени.

Равнина спасская сравнительно съ правымъ берегомъ Волги низка; волжскія горы совершенно заграждаютъ съ запада спасскій горизонтъ; со всѣхъ прочихъ сторонъ мѣстность открытая.

Всей городской земли 1,601 дес. 1,800 кв. саж., въ томъ числѣ: подъ сѣнокосомъ 825 д. 670 квад. саж., подъ кустарникомъ 220 д. 800 квад. сажень.

Количество земли внутри городской черты 230 десят., въ томъ числѣ:			
подъ улицами и переулками	27 дес.	800 кв. сажень.	
— площадями	10	1,140	—
— берегами	27	1,491	—
Пустопорожнихъ земель	85	1,180	—
Застроено	26	1,968	—
Подъ садами		651	—
— огородами	27	1,859	—
— гумнами		1600	—
— выгонами	11	1,163	—
— половодьемъ Бездны	7	400	—
— кладбищами	2	450	—
— дорогами	1	1,500	—
— оврагами		100	—

Итого . . . 230 десят.

	Камен.	Деревян.	Итого.
Домовъ: казенныхъ	3	2	5
городскихъ	1	1	2
частныхъ		300	300

Итого . . . 4 303 307

Каждый домъ занимаетъ среднимъ числомъ 206,4 кв. саж. Садовъ 2.

Домовъ: одноэтажныхъ	277.
— двухэтажныхъ	3.

Домовъ, въ которыхъ помѣщается:

менѣе 5 жильцовъ	146.
отъ 5 до 10 жильцовъ	120.
— 10 — 20 —	34.

4.) *Тетюши*. Тетюши значатся въ росписаніи городовъ 1708 года, по какъ поселеніе это мѣсто возникло гораздо ранѣе: оно существовало еще въ 1571 году. Въ это время здѣсь было сторожевое укрѣпленіе, слабые слѣды котораго и теперь еще видны съ сѣверной стороны города.

Тетюши стоятъ на правомъ берегу Волги, на высокомъ плато, поднятомъ надъ Волгою по крайней мѣрѣ на 500 фут. Съ берега рѣки Волги врызаются въ городъ овраги; изъ нихъ самый большой — Крутой, ограничивающій городъ съ сѣвера и частью съ запада, и Гремячій съ прекраснымъ чистымъ ключемъ. Всея земли городской 2,524 д. 220 к. с., въ томъ числѣ: подъ лѣсами 1,244, пастбищами 274 дес. 1,435 кв. сажень.

Внутри города земли	953 дес.	200 кв. саж.
Подъ площадями	6 —	275 — —
— улицами	21 —	1,010 — —
Пустопорожнихъ	22 —	2,272 — —
Застроено	14 —	841 — —
Подъ садами	6 —	1,114 — —
— огородами	13 —	1,558 — —
— берегами Волги	8 —	200 — —
— оврагами	2 —	130 — —

Домовъ:

	Камен.	Деревян.	Итого.
Казенныхъ	5	2	7.
Городскихъ	3	3.
Частныхъ	6	299	305.
<hr/>			
Итого	11	304	315.

На каждый домъ приходится	110 кв. саж.
— садъ	775 — —
— домовъ	15.

Величина домовъ такова:

вмѣщающихъ 5 жильцовъ	34.
отъ 5 до 10	240.
— 10 — 15	29.

5.) *Козьмодемьянскъ*. Козьмодемьянскъ также значится въ спискѣ городовъ 1708 года. Во время покоренія края казанскаго въ 1583 году здѣсь устроена была крѣпость. Гербъ города лукъ и три стрѣлы указываетъ, между прочимъ, что первыми русскими поселенцами были стрѣльцы; потомъ переведены сюда изъ Свияжска ямщики, для ямской гоньбы. До сихъ поръ еще на нагорной части видно укрѣпленіе, имѣющее неправильную четырехъ-угольную форму и примыкающее двумя сторонами къ Волгѣ. Валъ и ровъ отъ времени такъ измѣнились, что мѣстами они мало приметны.

Козьмодемьянскъ состоитъ изъ двухъ частей: нагорной или стараго города, — это высокая площадь, нѣсколько наклонная къ Волгѣ, оканчивающаяся крутымъ уступомъ, за которымъ слѣдуетъ другой уступъ; на немъ-то и расположена такъ называемая пижняя часть города — въ настоящее время самая многолюдная. Она названа низкою только въ сравненіи съ первою, а весенній разливъ ее никогда не заливаешь. Съ юго-западной стороны черту города заканчиваетъ глубокій оврагъ; за нимъ возвышается гора, называемая Стрѣлкою. Съ сѣвера за Волгою на всю даль горизонта тянутся дремучіе лѣса. Такова мѣстность Козьмодемьянска — открытая и совершенно доступная сѣвернымъ вѣтрамъ. Лѣсъ, стоящій въ этой сторонѣ, отъ вѣтровъ городъ защищать не можетъ, потому что лѣса сравнительно стоятъ очень низко; но за то, по всей вѣроятности, они имѣютъ нѣкоторое вліяніе на чистоту воздуха и его влажность. Всея городской земли. 2,302 д. 590 к. с.

Въ томъ числѣ: падь пастбищемъ . .	149	—	. .	—	—
пашнею	294	—	1,227	—	—
сѣнокосомъ	205	—	2,046	—	—
лѣсами и кустами . .	493	—	594	—	—

Внутри городской черты земля распределена такимъ образомъ:

Подъ улицами	24 дес.	100 к. с.
— площадями	5 —	177 — —
— берегами	12 —	498 — —
Пустопорожнихъ мѣстъ	14 —	2,074½ — —
Застроено	29 —	1,481½ — —
Подъ садами	23 —	678 — —
— огородами	41 —	427½ — —
— гумнами	5 —	1,702 — —
— пашнями	30 —	976 — —
— выгонами, состоящими изъ не-		
застроенныхъ кварталовъ	22 —	1,996½ — —
— водами	162 —	1,171 — —
— болотами	3 —	1,332 — —
— песками	28 —	1,015 — —
— горами и оврагами	8 —	116 — —
— дорогами	3 —	427½ — —
<hr/>		
Итого	415 дес.	368 к. с.

	Каменныхъ.	Деревянныхъ.	Итого.
Домовъ: духовнаго вѣдомства	1	1	
казенныхъ	3	8	11.
городскихъ	7	7	
частныхъ	14	765	779.
<hr/>			
Итого	17	781	798.

На каждый домъ, слѣдовательно, приходится. 113 квадр. саж.

— — садъ	228	—	—
— — садъ домовъ	4	—	—

По величинѣ дома въ Козьмодемьянскѣ таковы:

менѣ 5 человекъ	454.
отъ 5 до 10	270.
— 10 — 15	43.
— 15 — 20	12.

Разсматривая постройки въ описанныхъ городахъ, видно: во-1-хъ, что просторнѣе другихъ стоятъ дома въ Спасскѣ, потомъ въ Чистополѣ; въ прочихъ городахъ среднее пространство, занимаемое каждымъ домомъ, почти одинаково; во-2-хъ, относительно величины домовъ замѣтимъ слѣдующее: дома средней величины, гдѣ можетъ помѣститься отъ 5—10 человекъ, находятся преимущественно въ слѣдующихъ городахъ: Мамадышѣ такіе дома составляютъ 70% общаго числа, въ Чистополѣ 44%, въ Тегюшахъ 75%, между тѣмъ какъ небольшіе домики съ помѣщеніемъ только для 5 человекъ преобладаютъ: въ Спасскѣ, гдѣ они составляютъ 47%, въ Козьмодемьянскѣ 56%; большіе дома, въ которыхъ помѣщается свыше 20 человекъ жителей есть только въ Чистополѣ.

6.) *Свіяжскъ*, основанъ въ 1551 году, по повелѣнію Іоанна IV, Шигъ Алѣмъ. Свіяжскъ во времена водворенія здѣсь русскаго владычества имѣлъ весьма важное политическое и военное значеніе для страны. До конца прошлаго вѣка онъ былъ въ весьма хорошемъ состояніи относительно занятости жителей и ихъ торговыхъ связей. Сюда съѣзжались купцы изъ Москвы, Ярославля, Нижняго-Новгорода и другихъ мѣстъ; но мало по малу торговый и промышленный народъ сталъ переходить въ соседнюю Казань, а городъ сталъ постепенно упадать; теперь онъ замѣчаетъ только своими старинными церквами и монастырями.

Свіяжскъ стоитъ на отдѣльномъ крутомъ возвышеніи въ видѣ сръзаннаго конуса. Возвышеніе это со всѣхъ сторонъ окружено низменностію. По топографическому положенію своему Свіяжскъ, слѣдовательно, имѣетъ большое сходство съ Казанью; онъ также весною бываетъ облитъ разливами Волги и Свіаги, сливающимся въ одинъ. Такое положеніе составляетъ главную его невыгоду въ отношеніи здоровья. По спаденіи водъ у подошвы горы остаются лужи и болота. Всей городской земли 1,698 десят. 1,630 к. саж., въ томъ числѣ: подъ сѣнокосомъ 799 — 796, куштами 273 д. 1,920 к. сажень.

Въ чертѣ города земли слѣдующее количество:

Подъ улицами и переулками	17 д.	108 к.	с.
— площадью	2	— 2,000	— —
— берегами	13	— 1,910	— —
— пустопорожней	1	— 39	— —

Застроею	19	д.	1,726	к.	с.
Подъ садами	8	—	1,846	—	—
— огородами	10	—	1,237	—	—
— косогоронъ или валонъ	5	—	800	—	—
— водою	—	—	300	—	—
— болотами	—	—	1,034	—	—
<hr/>					
Итого	79	д.	1,400	к.	с.

Домовъ: казенныхъ	2	..	2
общественныхъ	4	1	5
частныхъ	257	257	
церковныхъ и монастырск.	12	1	13

7.) *Цивильскъ* возникъ, вѣроятно, въ концѣ XVI или въ самомъ началѣ XVII столѣтія, т. е. во время утвержденія здѣсь Русскихъ. Въ 1670 году, когда къ нему направилась шайка Степки Разина, это былъ уже довольно значительный пунктъ. Онъ значится въ спискѣ городовъ 1708 года.

Цивильскъ стоитъ на берегу рѣки Большаго Цивля, въ долинѣ, окруженной со всѣхъ сторонъ незначительными и исподоволь поднимающимися высотами.

Къ числу недостатковъ положенія города нужно отнести неимѣніе хорошей воды: въ рѣкѣ Цивль вода мутная. Всей городской земли 780 д. 1,377 к. с.; изъ этого небольшого количества въ чертѣ города значится земля:

Подъ улицами и переулками	14	д.	1,512	к.	с.
— площадью	1	—	880	—	—
— берегами	2	—	205	—	—
Пустопорожней	93	—	402	—	—
Застроею	21	—	1,788	—	—
Подъ вдами	7	—	390	—	—
— гумнами	—	—	1,823	—	—
— выгономъ	4	—	90	—	—
— казбщомъ	—	—	1,716	—	—

	Камн.	Древ.
Домовъ: казенныхъ	3	5.
общественныхъ		2.
частныхъ	2	239.
Церквей	3	..
Монастырей	1	..
<hr/>		
Итого	9	246.

8.) *Царевококшайскъ* построенъ въ 1574 году, во время войны съ Черемисами. Отъ прежней крѣпости и до сихъ поръ сохранились на лѣвомъ берегу Кокшаги валы и рвы. Эти валы пришыкали къ Кокшагѣ и составили собою двѣ крѣпостцы; изъ нихъ внутренняя, 4-хъ-угольная, образуетъ цитадель и имѣетъ до 300 саж. въ окружности, а наружная, облегающая ее, состоитъ изъ многоугольника 570 саж. длины.

Царевококшайскъ стоитъ на плоскости близъ рѣки Малой Кокшаги; сосѣдство большихъ хвойныхъ лѣсовъ дѣлаетъ его особенно благоприятнымъ въ отношеніи здоровья, между тѣмъ какъ условіи экономического быта, какъ самаго города, такъ и окружающей его страны, наоборотъ, дѣлаютъ его невыгоднымъ для жительства и для стоянки войскъ. Царевококшайскъ самый малый изъ городовъ Казанской губерніи по числу жителей; онъ стоитъ далеко въ сторонѣ отъ большихъ трактовъ и, сверхъ того, соединенъ очень дурною дорогою съ г. Казанью.

Пространство земли въ чертѣ города:

Подъ улицами и переулками	25 дес.	2,155 кв. саж.
— площадью	—	1,850 — —
— берегами	5	275 — —
Пустопорожней	19	308 — —
Застроено	11	2,104 — —
Подъ садами	4	5 — —
— огородами	65	1,836 — —
— водами	10	1,088 — —
— болотами	—	360 — —
— главными ямами	3	1,925 — —

Подъ мостами д. 296 к. с.
 — кладбищемъ 2 — 1,125 — —

Всей же земли 1,651 д.; въ томъ числѣ подъ пашнею 265 д. 535 к. с.,
 сѣнокосами 577 д. 180 к. с., лѣсомъ и кустарникомъ 550 дес.

	Камы.	Деревн.
Домовъ: Казенныхъ	2	..
Общественныхъ.	1.
Частныхъ	5	170.
Итого	7	171.

9.) *Лаишевъ* основанъ въ 1557 году и былъ заселенъ первоначально
 стрельцами и новокрещенцами; изъ дѣлъ видно, что еще въ 1761 году
 въ городѣ стояли 6 деревянныхъ ветхихъ башенъ и при нихъ 9 чугу-
 ныхъ пушекъ.

Лаишевъ стоитъ на возвышенномъ правомъ берегу Камы, которая въ
 межень отходитъ отъ крутаго своего берега на разстояніе около версты.

Съ западной стороны почти примыкаетъ къ городу глухой, дубовый
 лѣсъ; со всѣхъ остальныхъ сторонъ мѣстность совершенно открыта.

Всей городской земли 3,182 д. 935 с.; въ этомъ числѣ подъ пашнею
 183 д. 615 с., сѣнокосомъ 568 д. 60 с., подъ лѣсомъ 625 д. 420 к. с.

Земли въ чертѣ города слѣдующее количество:

Подъ улицами и переулками	27 дес.	1,400 кв. саж.
— площадью	3 —	245 — —
— берегами.	3 —	150 — —
Пустопорожией.	17 —	1,816 — —
Застроено	23 —	475 — —
Подъ садами	1 —	1,571 — —
— огородами	17 —	373 — —
— выгономъ	1 —	1,565 — —
— оврагами.	2 —	810 — —
— озеромъ	—	95 — —
Итого	97 —	1,300 — —

	Камен.	Деревян.
Домовъ: Казенныхъ	3	1.
Частныхъ		305.
Общественныхъ		2.
Церквей	1	..
<hr/>		
Итого	4	308.

10.) *Чебоксары* основаны въ 1556 году. Крѣпость, бывшая здѣсь, конечно имѣла значеніе въ ряду укрѣпленій, основанныхъ среди только-что покоренныхъ народовъ. Слѣды древнихъ валовъ и до сихъ поръ сохранились, при выѣздѣ на московскую дорогу. Въ 1669 и 1773 году были въ Чебоксарахъ сильныя пожара, но это нисколько не послужило къ болѣе выгодному расположенію города.

Положеніе Чебоксаръ самое неблагоприятное въ топографическомъ отношеніи.

Изъ всѣхъ городовъ Казанской губерніи, только одинъ этотъ городъ стоитъ въ котловинѣ, окруженной холмами и изрѣзанной оврагами, глубокими долинами и буераками. Даже среди жаркаго лѣта не вездѣ совершенно просыхаетъ земля, а весною и осенью большая часть улицъ и базарная площадь имѣютъ видъ топкихъ болотъ или резервуаровъ для стока нечистотъ.

Количество земли слѣдующее:

Подъ улицами и переулками.	36 дес.	1,200 кв. саж.
— площадью	2	— 1,050 — —
— берегами	12	— 120 — —
Пустопорожвей	128	— 589 — —
Застроено	52	— 2,300 — —
Подъ садами	12	— 717 — —
— огородами	27	— 2,028 — —
— кладбищами	2	— 1,237 — —
— прудами, рѣчками и ручьями	3	— 420 — —
— мостами и дорогою . .	2	— 932 — —

Итого 279 — 1,583 кв. саж. ⁴

А всей городской земли 1,762 д. 1,200 с.; въ томъ числѣ важнѣйшія хозяйственныя подраздѣленія: пашни 35 д., сѣнокосу съ кустарникомъ 246 д. 500 кв. саж.

	Камни.	Деревя.
Домовъ: Казенныхъ	6	1.
Частныхъ	28	797.
Общественныхъ	1	..
Церквей	12	..
Монастырь	1	..
<hr/>		
Итого	48	798.

О постройкахъ въ г. Чебоксарахъ надо замѣтить, что онѣ рѣзко отличаются отъ построекъ остальныхъ городовъ. Въ Спасскѣ, Лаишевѣ, Ядринѣ, Цивильскѣ, и проч. встрѣчаемъ цѣлыя улицы совершенно похожія видомъ на порядочныя деревни; здѣсь же, въ Чебоксарахъ, постройки носятъ болѣе городской характеръ, съ тѣми измѣненіями, какія заставила принять причудливая весьма овражистая мѣстность; но дома вообще стары и по крайней мѣрѣ половина изъ нихъ имѣетъ видъ полуруинъ.

11.) *Ядринъ*, по преданіямъ, былъ пунктомъ, въ которомъ въ послѣднѣй походѣ Грознаго лились ядра (*); въ 1708 году Ядринъ былъ уже уѣзднымъ городомъ Казанской губерніи; по росписи 1719 года, онъ отошелъ къ Нижегородской, а потомъ въ 1781 году опять къ Казанской губерніи.

Ядринъ стоитъ на правомъ высокомъ берегу р. Суры. Плоскій лѣвый ея берегъ покрытъ лѣсомъ. Совершенно ровное мѣстоположеніе Ядринъ открыто такимъ образомъ со всѣхъ сторонъ, кромѣ юго-восточной, гдѣ стоитъ лѣсъ.

Всей городской земли 2,629 д. 1,200 с.; въ томъ числѣ подъ пастбищами 306 д. 2,267 с., подъ пашнею 987—2,000, лѣсу и кустарнику 670 десятинъ, 1,500 сажень.

(*) Гербъ города куча ядеръ

Земли въ чертѣ города слѣдующее количество:

Подъ улицами и переулками	37 дес.	1,670	квад. саж.
— площадью	8	— 1,170	— —
— берегами	4	— 1,600	— —
Пустопорожней	54	— 354	— —
Застроено	25	— 1,406	— —
Подъ садами	2	— 1,235	— —
— огородами	33	— 797	— —
— водами	10	— . .	— —
— песками	7	— 900	— —
— кладбищемъ	—	— 1,770	— —
— выгономъ	3	— 2,200	— —

	Камен.	Дерев.
Домовъ: казенныхъ	2	1.
частныхъ	1	401.

Итого 3 402.

Таблиця народонаселенія 11-ти у

ЗВАНІЕ.	Свіяжна.			Спасна.			Чебоксарь.			Цивильск.			Дашева.			Т.			
	Мужск.	Женского.	Итого.	Мужск.	Женского.	Итого.	Мужск.	Женского.	Итого.	Мужск.	Женского.	Итого.	Мужск.	Женского.	Итого.				
Дворяны	Потомственныхъ.	22	24	46	22	15	37	25	27	52	19	15	34	18	17	35	32		
	Личныхъ	52	50	102	57	32	69	33	29	62	37	41	78	55	38	93	29		
Духовенства:	Правосл.}	Благо.	18	11	29	16	19	35	56	79	155	25	32	37	11	25	36	16	
		Монаш.	34	60	94	12	..	12	10	..	10	
		Магометанскаго.	1	
Почетныхъ гражданинъ:	Потомст.	3	1	4	3	4	7	1	1	2		
	Личныхъ.	2	2	4		
Купцовъ	5	8	13	27	32	59	108	80	188	30	28	58	48	41	89	110			
Мещанъ	519	370	689	266	227	493	1,408	1,799	3,207	265	292	557	654	709	1,363	455			
Цеховыхъ	9	11	20	121	18	139	17	19	36	..			
Крестьяны:	Государ. всѣхъ наименованій	Удѣльныхъ	159	154	293	145	176	321	54	59	113	210	238	448	535	350	665	190	
		Помещ.}	Крѣпост.	4	7	11	13	26	39
			Дворовъ	28	53	61	35	17	52	21	30	51	20	20	40	35	53	86	27
		Регулярныхъ	203	58	261	85	25	110	265	59	324	86	17	103	204	39	243	172	
Иррегулярныхъ			
Военнаго сословія:	Безр. и временно-отпускныхъ	Отставн. и ихъ жены и дочерей	15	2	17	12	10	22	31	9	40	803	310	1,113	50	13	43	16	
		Солдат. дѣтей и кантонистовъ	25	46	69	17	25	42	36	34	70	16	35	51	35	94	129	10	
		Солдат. дѣтей и кантонистовъ	31	..	31	58	..	58	26	..	28	16	..	16	20	..	20	48	
Иностранн. подданныхъ	3	2	5	..			
Лицъ, непринадл. къ вышепоказаннымъ разрядамъ	25	15	40	29	21	50	8	12	20	16	12	28	75	71	146	14			
Итого	925	841	1,766	741	614	1,355	2,224	2,272	4,496	706	734	1,440	1,815	1,768	3,583	1,208			

въ городовъ къ 1-му Января 1858 года.

Даревоч.			Ядрна.			Козьмодемьян.			Мамадына.			Чистополя.			Итого.		А об.
Мужс.	Женскаго.	Итого.	Мужс.	Женскаго.	Итого.	Мужс.	Женскаго.	Итого.	Мужс.	Женскаго.	Итого.	Мужс.	Женскаго.	Итого.	Мужс.	Женскаго.	
13	19	32	22	18	40	21	14	35	27	14	41	24	26	50	245	230	
38	51	89	47	42	89	54	57	111	47	57	84	69	48	117	519	485	
59	42	81	27	32	59	59	52	91	21	25	44	32	55	87	525	450	
18	..	18	74	60	
..	8	7	15	9	8	
..	6	3	9	7	8	15	22	19	
..	2	2	
24	27	51	11	13	24	53	51	104	56	43	99	269	261	530	769	706	
362	287	519	883	609	1,692	860	956	1,816	577	546	1,123	3,847	5,540	6,887	11,691	12,783	1
..	112	38	150	259	86	
21	26	47	137	200	337	1,069	1,215	2,284	867	974	1,841	630	720	1,350	3,797	4,264	
11	8	19	6	11	17	408	471	
..	21	17	38	58	50	
50	38	88	7	6	13	11	5	16	28	40	68	27	46	73	287	325	
75	29	104	86	12	100	118	37	155	123	40	163	211	99	310	1,729	1,654	
2	..	2	2	..	2	2	..	2	6	..	
2	1	3	17	15	32	8	5	13	6	2	8	125	39	164	283	115	
28	37	65	26	20	46	28	24	52	33	36	69	67	78	145	535	506	
14	..	14	11	..	11	43	..	43	29	..	29	108	..	108	399	..	
..	1	1	1	1	3	4	
6	6	12	23	10	33	26	22	48	58	62	120	30	18	48	313	264	
803	521	1,124	1,299	1,178	2,477	2,359	2,466	4,825	1,878	1,820	3,698	5,006	4,964	10,002	18,882	18,251	1

дять тутъ не можетъ, а только-умер-
 статистикой, что при скопленіи народа, при изнурительной ра-
 ботѣ быстро возрастаетъ противъ нормы, можетъ быть вполне применимо
 къ Ланшеву. Противъ усиленія смертности при стеченіи рабочего класса,
 какъ это неизмѣнно и вездѣ повторяющагося, слѣдуетъ лишь принимать
 мѣры для его ослабленія; но такихъ-то мѣръ не видно въ Ланшевѣ.
 Работникъ не имѣетъ здѣсь хорошаго помѣщенія и подвергается самымъ
 невыгоднымъ атмосферическимъ вліяніямъ во время прихотливой и пере-
 мѣнчивой здѣшней весны. Не имѣя ни таблицъ смертности по мѣсяцамъ,
 ни вѣрныхъ свѣдѣній о числѣ народа, собирающагося во время прихода
 каравановъ, въ пользу высказаннаго предположенія можемъ представить
 лишь слѣдующіе факты.

Такъ какъ при разгрузкѣ и нагрузкѣ судовъ большею частію работаютъ
 мушкетеры, то посмотримъ смертность въ томъ и другомъ полѣ:

Въ Ланшевѣ на 100 человекъ умершихъ мужескаго пола приходится
 женскаго 74,4%;

между тѣмъ какъ: въ Ядринѣ	97, 4.
— Цивильскѣ	99, 7.
— Козьмодемьянскѣ	89, 7.
— Чебоксарахъ.	83, 4.
— Царевококшайскѣ	98, 6.

Въ Козьмодемьянскѣ и Чебоксарахъ, гдѣ есть также пристани, женщ
 умираетъ сравнительно меньше, чѣмъ въ Цивильскѣ, Ядринѣ, Царево
 шайскѣ, городахъ удаленныхъ отъ большихъ судоходныхъ рѣкъ и не
 чительныхъ ни по торговлѣ, ни по промышленности.

ПАМЯТНИКИ ДРЕВНОСТИ

1. БУЛГАРСКИЕ И ТАТАРСКИЕ.

Развалины города Булгара ().*

Немногіе уцѣлѣвшіе остатки города Булгара, по всей вѣроятности, и до нынѣ находятся на мѣстѣ своего первоначальнаго построенія. Теперь ихъ можно видѣть среди селенія государственныхъ крестьянъ, называемаго *Усленскимъ* или *Булгарали*, въ Спасскомъ уѣздѣ, въ 25 верстахъ отъ уѣзднаго города, на почтовомъ трактѣ изъ Спасска въ Тетюши.

Городъ Булгаръ занималъ не одно то пространство, которое, какъ видѣется и нынѣ, было обведено валомъ и рвомъ: городскія строенія находились и внѣ этой черты; въ предѣлѣхъ жили, по всей вѣроятности, не мусульмане; на это указываетъ преданіе о такъ называемой Греческой палатѣ, находившейся въ нагорномъ предѣлѣхъ.

Существующіе въ настоящее время и быстро разрушающіеся остатки Булгара принадлежатъ всё безъ исключенія мусульманской эпохѣ, т. е. съ X по XV столѣтіе по Р. Х., при томъ преимущественно ближе къ XIII столѣтію.

Для безопасности отъ непріятеля, собственно городъ былъ обведенъ валомъ и рвомъ, слѣды которыхъ мѣстами примѣтны и теперь; первый довольно высокъ, а послѣдній глубиной до трехъ сажень. Мѣста городскихъ воротъ въ настоящее время опредѣлить едва-ли возможно, потому что валъ во многихъ мѣстахъ обвалился. Но кромѣ рва и вала, городъ былъ обведенъ, безъ всякаго сомнѣнія, деревянной стѣной. Еслибъ у Булгара существовала каменная стѣна, то слѣды ея гдѣ-нибудь уцѣлѣли бы; отсутствіе же всякой стѣны у столицы болгарскаго царства невѣроятно.

Городъ Булгаръ имѣлъ продолговатую форму, постепенно суживающуюся отъ с. къ югу; съ южной стороны къ городскому валу примыкала

(*) Въ лѣтописяхъ нашихъ, кромѣ Булгара или Болгара, упоминаются слѣдующіе болгарскіе города: Брячисловъ или Великій Городъ, Куманъ, Тура, Казанъ, Архсъ, Горкиръ или Горкиръ, Боланыта, или Булыверъ, Собекулъ, Тухчигъ, Челматъ, Торрѣй, или Торъ, Ашанъ, или Ошель, Жукотинъ, Кремячукъ, Саваръ, или Суваръ, Басовъ, Иболъ или Иболъ, Мархъ, Арнасъ, но о положеніи этихъ городовъ ничего достовернаго неизвѣстно (Ж. М. В. Д. 1851 г. кн. 1).

такъ называемый *малый городокъ*, составлявшій, вѣроятно, цитадель. Малый городокъ имѣетъ форму продолговатаго четырехъугольника, тоже къ югу суживающагося.

Все пространство, обведенное валомъ, считая и сѣверный бокъ, защищенный естественно обвалами, составляетъ около десяти верстъ въ окружности, но сюда не входятъ предмѣстiя и цитадель.

Первоначально въ городѣ Булгарѣ постройки были деревянныя, каменныя же являются только послѣ принятiя исламизма. Всѣ болгарскiя руины арабской архитектурѣ. Способъ ихъ постройки тотъ же что и на всемъ мусульманскомъ востокѣ. Обыкновенно кладутъ по краямъ стѣны большiе необдѣланные камни съ известью, а средину между ними наполняютъ известью съ мелкими камнями. Замѣчательнѣйшiя зданiя въ Булгарѣ, теперь еще существующiя или развалившiяся въ самое недавнее время, слѣдующiя:

Черная или субная палата находится въ 200 саженьхъ къ югу отъ сельской церкви. Это зданiе и лучше другихъ сохранилось и по величинѣ, и по красотѣ занимаетъ первое мѣсто въ болгарскихъ развалинахъ. Одни археологи полагаютъ, что зданiе это было мѣстомъ ханскаго судилища, другiе — что это была мечеть. Построенное, по общему правилу, изъ камней съ известью, оно было снаружи обложено тесаными довольно большими камнями, а внутри выштукатурено.

Особенная оригинальность этой постройки заключается во внутреннемъ и наружномъ дѣленiи на постепенно уменьшающiеся яруса; всего четыре яруса: первый имѣетъ съ небольшимъ сажень высоты, а послѣднiй не болѣе $\frac{1}{2}$ сажени; высота всей палаты до 6-ти сажень. Основанiе зданiя квадратное, величиною по 17-ти аршинъ въ сторонѣ. Крыша состоитъ изъ купола, имѣющаго посреди отверстiе. Входъ одинъ — полукруглая низкая дверь, въ 2 аршина высотой. Во второмъ ярусѣ посреди каждой стѣны находятся остроконечныя двери; кромѣ того, на южной и сѣверной сторонахъ, по бокамъ дверей, находятся по два небольшихъ окна. Третiй ярусъ имѣетъ только четыре окна, устроенныя надъ дверьми втораго яруса. Тутъ сохранились лѣшныя карнизныя украшенiя въ видѣ звѣздъ и бляхъ. Углы третьяго яруса состоятъ изъ полусводовъ, такъ что верхнiй этажъ имѣетъ форму восьмиугольника и освѣщается 8 небольшими окнами.

Большой минаретъ развалился въ 1841 году; близъ него въ квадратной фигурѣ, состоявшей вѣроятно изъ стѣны, стояли по угламъ башни. Въ эти постройки составляли, какъ полагаютъ, зданіе главной болгарской мечети. Въ настоящее время онѣ представляютъ небольшую груду камней. Большой минаретъ имѣлъ 11 сажень и 2½ арш. высоты. Это зданіе Петръ I велѣлъ оковать сверху желѣзными обручами и послѣ этого казанскіе Татары неоднократно поддерживали его поправками; но, не смотря на это, 19-тъ лѣтъ тому назадъ зданіе это рушилось и скоро не будетъ замѣтна даже и та груда камней, которая объ немъ до сихъ поръ свидѣтельствуешь.

По близости того мѣста, гдѣ былъ большой минаретъ, стоятъ руины двухъ надгробныхъ мусульманскихъ моленъ. Одна изъ нихъ лежитъ къ востоку, а другая къ сѣверу отъ минарета. Эта послѣдняя была погребень бывшаго въ Болгарахъ монастыря, а первая обращена въ церковь Св. Николая. Зданіе церкви имѣетъ 3½ саж. высоты; основаніе квадратное, по 4½ сажени въ сторонѣ; надъ основаніемъ стоитъ верхній ярусъ, осьмиугольный, оканчивающійся куполомъ съ отверстіемъ по срединѣ. Внутри зданія по стѣнамъ четыре впадины; входъ одинъ—съ южной стороны.

При устройствѣ церкви пробиты окна и дверь съ западной стороны. Внутри церкви до сихъ поръ видны часть иконостаса, а въ олтарѣ престолъ и жертвенникъ; зданіе это также быстро разрушается, какъ и другія.

Малый минаретъ стоитъ и до сихъ поръ, въ ¼ верстѣ къ с.-в. отъ сельской церкви. Этотъ минаретъ во всемъ подобенъ упавшему большому и отличается только меньшими размѣрами. Основаніе его квадратное, по двѣ съ небольшимъ сажени въ сторонѣ; высота 4 арш.; на такомъ основаніи возвышается четырехъ-саженный столбъ, а надъ нимъ еще другой, нѣсколько меньшаго діаметра, въ сажень высотойю. Крыша минарета желѣзная, конусообразная, со шпцомъ и луною. Крыша сдѣлана недавно Татарами.

Лежація близъ минарета руины, въ видѣ грудъ камней вѣроятно, составляли принадлежность мечети и были въ связи съ малымъ минаретомъ. Тутъ же находится старинное кладбище, весьма чтимое Татарами: ни одинъ изъ нихъ не пройдетъ мимо этого мѣста, огороженнаго теперь нѣсколькими жердями, не припавши къ землѣ и не помолвившись.

Бѣлая палата стоитъ къ югу отъ черной, саженьхъ во 100. Это зданіе принадлежитъ къ числу замѣчательнѣйшихъ по своей архитектурѣ.

Главную часть составляетъ квадратъ, покрытый куполомъ, а къ четыремъ угламъ примыкаютъ отдѣльныя, также квадратной формы, комнатки и тоже съ куполами; въ эти комнатки изъ главной вѣдутъ узкія двери. Такая форма построекъ встрѣчается на востокъ или въ лѣтнихъ дачахъ, или въ баняхъ. Раскопокъ въ Болгарахъ не было, и потому точно не определено, какое назначеніе имѣло это строеніе; однакожь замѣчательны подземельные ходы изъ южной комнатки, которые могли служить для снабженія зданія водою. Изъ внутреннихъ украшеній комнатъ остались слѣды мармуровъ лѣпной работы, состоящихъ изъ арабскихъ арокъ.

Бѣлая палата въ настоящее время быстро разрушается, особенно куполы.

Это зданіе съ его арабскимъ стилемъ прекрасными куполами и гармоническими размѣрами производитъ невыразимое впечатленіе среди бѣднаго соломеннаго села.

Въ предмѣстіяхъ города и въ городкѣ есть еще слѣды развалинъ:

а.) Къ сѣверу отъ малаго минарета въ $\frac{1}{2}$ верстѣ находятся груды камней и бугры; полагаютъ, что здѣсь находился ханскій дворецъ со службами.

б.) Въ $1\frac{1}{2}$ верстахъ къ западу отъ сельской церкви слѣды фундамента 6 саж. длины и 5 ширины; здѣсь было зданіе, называвшееся Греческою палатою.

в.) Въ 1768 году въ маломъ городкѣ существовали развалины 4-хъ зданій; теперь, кромѣ бугровъ и камней, ничего здѣсь нѣтъ.

г.) Неподалеку отъ послѣдняго мѣста показываютъ бугоръ съ слабыми слѣдами построекъ. Тутъ, по преданію, стоялъ маякъ.

Вообще о характерѣ болгарскихъ зданій изъ остатковъ ихъ и развалинъ заключаютъ, что дома въ Булгарѣ строились безъ особенной правильности и что внутри едва-ли не употреблялись деревянныя перегородки. Входы были узкіе и неудобные, какъ на весь востокъ, а приемныя комнаты въ общей связи съ домашними. Особенныхъ удобствъ въ расположеніи зданій не замѣчается. Улицы города были кривы и узки; можно только сказать, что главная и самая населенная часть города была около нынѣшней церкви, черной палаты и близь малаго минарета,

гдѣ непрерывно возвышаются земляные бугры надъ погребенными зданіями; отсюда шли улицы и хорошія зданія къ цитадели. Въ углубленіяхъ были, какъ полагаютъ, бассейны съ водою.

Изъ вышеприведеннаго перечня видно, какъ не много теперь осталось болгарскихъ зданій. Во второй половинѣ прошлаго столѣтія ихъ считалось гораздо болѣе сотни (*), а теперь нѣтъ и десятка.

Быстрое разрушеніе развалинъ болгарскихъ трудно остановить; онѣ гибнуть отъ мѣстныхъ жителей, которымъ иногда бываетъ нужна известь или камень; на существующую теперь церковь пошло много камней съ арабскими надписями.

Посреди пахатныхъ полей въ лужайкахъ, ежегодно весной, послѣ стаянія снѣга, находятъ монеты (**), обломки вещицъ и т. п. Большихъ роскопокъ не было; нѣкоторые частныя лица пробовали брать заступъ и случалось, что находили цѣнныя золотыя и серебряныя вещи; открывали гробы, въ нѣкоторыхъ изъ нихъ также попадались драгоценныя украшенія.

Человѣческія кости во множествѣ разсыяны въ Болгарахъ и ближайшихъ окрестностяхъ села, — верстъ на 6 вокругъ селенія.

Въ Каванской губерніи, и кромѣ Болгаръ, есть мѣста, въ которыхъ изрѣдка еще случаются находки монеты и разныхъ вещицъ. Въ пригородкѣ Билярскѣ, въ Чистопольскомъ уѣздѣ, есть бугры и ямы съ грудями камней; межъ ними довольно часто находятъ монеты мѣстной чеканки, на что указываетъ надпись *Биляръ*. Въ 3-хъ верстахъ къ сѣверу отъ Билярска есть гора, называемая *Балангузъ*; на ней есть слѣды каменныхъ построекъ. Рычковъ нашелъ здѣсь, въ 1769 году, нѣсколько надгробныхъ плитъ съ надписями, которыхъ не могъ прочесть мулла, когда Рычковъ къ нему обратился съ этою просьбою. Въ настоящее время такихъ камней уже нѣтъ: ихъ разтаскали жители на разныя потребности. Кромѣ Болгаръ и Билярска, болгарскіе и Золотой Орды монеты часто находятъ еще въ д. *Жукотинъ* (Данауровка или Савино-городище), находящейся въ 6-ти верстахъ

(*) См. Путешествіе Палласа.

(**) Въ 1840 г. въ Каванской губерніи найдено 365 монетъ аббасидскихъ, сафферидскихъ и саманидскихъ 806—913 годовъ (описаны Френомъ). Въ 1853 г. буйегидскія и саманидскія исхода X вѣка. Въ 1853 и 1857 годахъ близъ Билярска найдено значительное число монетъ 789—906-го годовъ. Въ 1856 г. обрѣтенъ тетюшскій кладъ; въ рукахъ г. Савельева было до 10,000 монетъ 1281—1393 г. (См. изд. Археологич. Общества).

къ западу отъ Чистополя, и въ другихъ мѣстахъ того же уѣзда, какъ-то: деревнѣ *Ромашкиной* и проч. Городище, находящееся близъ Жукотина, находится въ полуверстѣ отъ самой деревни къ сѣверу; оно расположено на крутомъ обрывистомъ мысѣ, образуемомъ съ сѣвера р. Камою, а съ запада ручьемъ Каменный мостъ. Восточная и южная стороны защищены валами, имѣющими форму неправильнаго полукруга. Валы расположены въ три ряда; средній самый высокій. Валы имѣютъ мѣстами разрывы, въ которыхъ, можетъ быть, были прежде ворота. Городище внутри разпахано и въ почвѣ попадаетъ много черепковъ, кирпичей и монетъ.

Иски-Казанъ, или Старая Казань. Слѣды первой Казани не изгладились еще и до-сихъ поръ. Къ сѣверо-востоку въ 45 верстахъ отъ нынѣшней Казани, на довольно крутой горѣ, возвышающейся на правомъ берегу Казанки, находится земляное укрѣпленіе, образующее неправильную овальную фигуру, болѣе версты въ окружности. Оно состоитъ изъ вала, возвышающагося въ нѣкоторыхъ мѣстахъ болѣе сажени, и глубокаго рва, лежащаго по обѣ стороны бруствера.

Мѣсто это, не имѣющее, кромѣ этого укрѣпленія, никакихъ другихъ признаковъ существованія города, носитъ до сихъ поръ имя *Иски* или Старой Казани (*).

2.) РУССКІЕ.

Арская башня.

Башня эта деревянная; архитектура ея служитъ доказательствомъ глубокой древности. Никакихъ историческихъ свѣдѣній объ этой башнѣ не осталось, потому что всѣ дѣла, находившіяся въ архивѣ присутственныхъ мѣстъ Арска, по зачисленіи его, въ 1802 году, заштатнымъ городомъ, переведены во вновь учрежденный городъ Мамадышъ, гдѣ они сгорѣли. Только преданіе говоритъ, что такихъ башенъ было здѣсь нѣсколько, и что между ними находились деревянныя стѣны, которыя уже совершенно разрушились. Уцѣлѣвшая башня обязана своимъ существованіемъ Казанскому Гражданскому Губернатору Нилову, приказавшему сдѣлать около нея подпорки и покрыть ее пирамидальною крышею, на верху которой

(*) Полагаютъ, что Казань получила свое названіе отъ р. Казанки, а эта послѣдняя отъ того, что въ ней много омутовъ: *казань* по-татарски значить котель.

возвышается деревянный шпигъ, оканчивающійся шаромъ, обитымъ жестью. Башня эта — почти квадратная, по $7\frac{1}{2}$ арш. въ сторонѣ, и состоитъ изъ двухъ этажей; изъ нихъ верхній шире нижняго; высота до уступа, которымъ башня расширяется къ верху, около $2\frac{1}{2}$ саж. Уступъ и верхніе два вѣнца, сдѣланные вновь вмѣстѣ съ другими поправками, свѣшиваются со всѣхъ сторонъ на $\frac{1}{2}$ арш.; вся высота башни около 5 сажень. На двухъ сторонахъ, именно сѣверной и восточной, находится, почти на сажень отъ земли, по одному квадратному отверстию въ $1\frac{1}{2}$ арш. длиною, а на остальныхъ стѣнахъ по три маленькихъ продолговатыхъ окошечка; вверху каждой стѣны—по два такихъ же окошечка. Внутренность башни не имѣетъ ничего, кромѣ нѣсколькихъ балокъ, на которыхъ былъ настланъ полъ.

Кремль.

Каменный кремль расположенъ на довольно крутой горѣ. Окружность его до 735 саж., длина около 250, аширина 131 саж. Стѣны Кремля и находящіяся по угламъ ихъ 5 малыхъ башенъ (*) и 4 большихъ сдѣланы изъ дикаго известковаго камня. Малыя башни въ основаніи имѣютъ форму круглую, а кверху нѣсколько суживаются въ видѣ конуса и оканчиваются тоже конусообразными желѣзными крышами; большія же башни, находящіяся на всѣхъ 4 сторонахъ кремля, четырехъугольныя; изъ нихъ въ юго-западной и сѣверо-восточной ворота закладены кирпичами, а двѣ остальные служатъ воротами кремля: сѣверо-западные называются *Тайницкими*, а противоположныя имъ *Спасскими*.

Сумбекина башня.

Сумбекина башня, такъ вообще называемая здѣшними жителями, есть отдѣльное каменное зданіе въ западной части кремля.

Основаніе башни правильный четырехъугольникъ, по 6-ти саж. въ большой сторонѣ и по 5-ти въ малой. Вышина около 35 саж. Башня состоитъ изъ семи ярусовъ; изъ нихъ первые три четырехъугольныя, а остальные осмиугольныя. Вокругъ ярусовъ устроены узкія террасы. Башня оканчи-

вается шпицомъ; подъ башню сдѣланы сквозныя ворота. Постройка башни, по всей вѣроятности, относится къ временамъ русскаго владычества, именно къ XVIII столѣтію. Есть, однакожь, археологи, полагающіе, что башня эта татарской постройки. Историческихъ подтвержденій на это нѣтъ; кровавый и истребительный день взятія Казани и религіозная ненависть побѣдителей и побѣжденныхъ, долго неуспокоившаяся, скорѣе противъ этого мнѣнія; да и въ самой архитектурѣ Сумбекиной башни есть подробности, какъ, напримѣръ, пилястры, которые, по мнѣнію нѣкоторыхъ археологовъ, не были извѣстны Татарамъ.

Древніе валы и земляныя укрѣпленія.

Слѣды и остатки старинныхъ укрѣпленій въ Казанской губерніи встрѣчаются или въ видѣ непрерывныхъ линій на разстояніяхъ нѣсколькихъ десятковъ верстъ, или въ видѣ отдѣльныхъ укрѣпленій—*редутовъ*. Такія замкнутыя укрѣпленія называютъ и теперь стариннымъ именемъ «городковъ», или «городищъ». Наковецъ, мѣстами есть насыпи, имѣющія совсѣмъ другое назначеніе: это очень древніе курганы, насыпанные въ видѣ пирамидъ. По времени своей постройки земляныя валы относятся къ тремъ весьма различнымъ эпохамъ. Самые недавніе существуютъ съ XVIII столѣтія, именно съ пугачевского бунта. До сихъ поръ существуетъ нѣсколько батарей и отдѣльныхъ земляныхъ укрѣпленій, относящихся къ этому времени. Болѣе древніе валы, XVII столѣтія, возникли во времена водворенія русскаго владычества въ Казанскомъ царствѣ. Укрѣпленія этой эпохи двоякія: отдѣльныя укрѣпленія — бывшія сторожевыми пунктами, и непрерывныя оборонительныя линіи, охранявшія предѣлы. Тѣ и другія находятся близъ южной и юго-восточной границъ губерніи.

Наконецъ, есть валы, принадлежащіе къ эпохѣ еще болѣе отдаленной; они существуютъ если не со временъ самостоятельнаго существованія Болгарскаго царства, такъ по крайней мѣрѣ построены во время нашегоствія Татаръ и порабоженія Болгаріи.

Отличительныя черты такихъ древнихъ валовъ и построекъ заключаются въ слѣдующемъ: 1.) начертаніе ихъ состоитъ изъ неправильныхъ изгибовъ, подобныхъ проселочнымъ дорогамъ; 2.) ровъ сдѣланъ съ обѣихъ сторонъ вала. Глубокая древность этихъ укрѣпленій указывается крутиз-

пою насыпи. Насыпи потеряли свою крутость и превратились въ отлогія; рвы значительно засыпались и занесли землю, особенно на углахъ, такъ что между выемкой и насыпью не видно никакой соразмѣрности, между тѣмъ какъ эта соразмѣрность сохранилась въ оборонительныхъ постройкахъ XVII и XVIII столѣтій. Самыя начертанія такихъ укрѣплений служатъ также свидѣтелемъ глубокой ихъ древности. Видъ и фигура этихъ укрѣплений чрезвычайно далеки отъ тѣхъ понятій объ оборонительной войнѣ и способахъ охраненія и обереганія предѣловъ, которыя намъ извѣстны.

Валы расположены мѣстами въ три и даже въ шесть линий: внутреннія то командуютъ, то ниже наружныхъ брустверовъ; конечно, первоначальную форму и фигуру этихъ укрѣплений теперь трудно дознать вполне. Перекопы линий мѣстами явно показываютъ, что они составляли принадлежность укрѣплений, а въ другихъ они могли произойти случайно, отъ продолженія дорогъ и проч. Замѣчательнѣйшія по величинѣ укрѣпленія этой древней эпохи находятся въ Чистопольскомъ уѣздѣ между дд. Нижне-Каменной и Ивашкиной, около слободы Екатерининской, Ново-Шешминска, д. Ромашкиной, Изгара, Билярска и др. мѣсть.

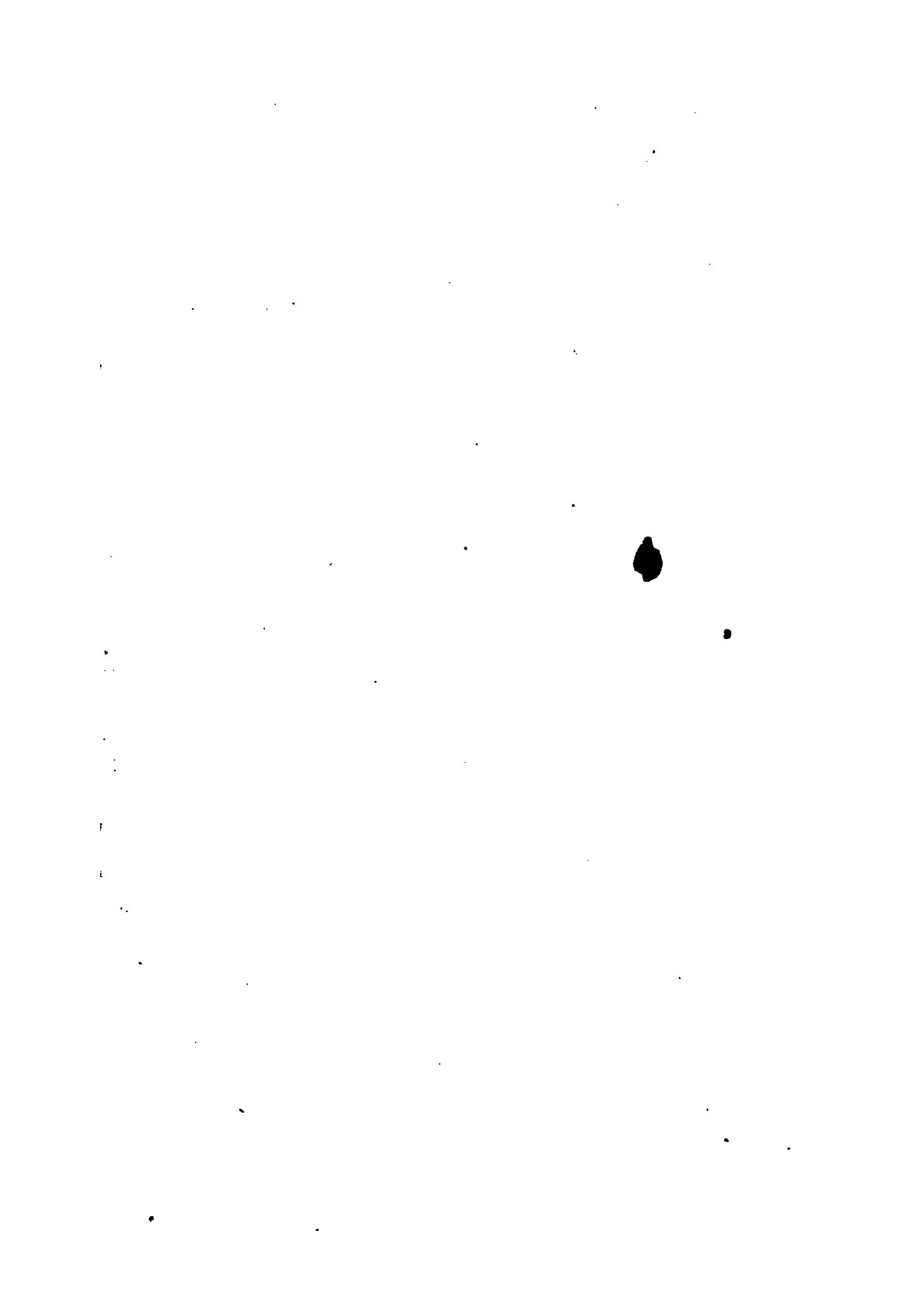

ВАЖНѢЙШІЯ ИЗЪ ЗАМѢЧЕННЫХЪ ОПЕЧАТОКЪ.

<i>Стран.</i>	<i>Строкк.</i>	<i>Напечатано:</i>	<i>Надо было напечатать:</i>
7	сверху 10	1537	1437
92	— 1	Бруновъ.	фонъ-Брантъ.
41	снизу 6	Новая Починовка	Новый Починокъ.
45	сверху 15	Староюмышская	Староюмынская
46	— 2	Матюкиной	Матюшкиной
50	— 12	сурлинокъ	суглинокъ
55	— 5	зеленой мохъ	Зеленой мохъ
130	снизу 4	въ Юлѣ	въ Юнѣ
135	сверху 11	умирающихъ	умершихъ
—	снизу	рождающихся	родившихся
136	сверху 6	волжскою водою	волжская вода
137	снизу 3	и лѣсу,	и лѣсу тамъ больше,
143	— 13	50 — 50%	30 — 50%.
144	— 15	возвышеніе	возвышенія
153	сверху 9 { последняя }	(Лаишевскій мужск. пола) 67,468	67,476.
		(Итого муж. пола) 732,515	732,523.
		1,502,887	1,502,895.
76	заголовокъ }	взрослые	{ взрослые
		цвѣтущее поколѣніе	{ цвѣтущаго поколѣнія
		увядающее —	{ увядающаго —
18	сверху 11	Слѣдующій возрастъ	Слѣдующаго возраста
15	снизу 15	что и должно быть	что и должно быть,
14	— 8	главные	главные
13	сверху 11	входу	въ ходу
9	— 9	Получа	Получая
21	снизу 18	«Олетарія»	«О летаргій»
22	сверху 3	Казанское	казанское
27	снизу 12 — 9 — 10	среднимъ числомъ 5 четв.	средн. числомъ 4½ четв.
		2,240,844	2,239,844.
		Итого 9,267,792.	Итого 9,290,792.
281	сверху 10	всего очень	всего пять шесть, во- обще очень
333	сверху 6	надъ другимъ	надъ прочими

<i>Стран.</i>	<i>Строки.</i>	<i>Напечатано:</i>	<i>Надо было напечатать:</i>
369	{	сверху 15 изъ	съ
		снизу 14 мыло;	мыло,
380	—	5 онъ	онъ,
411	{	— 13 16,000,000	18,000,000.
		— 16 12,000,000	14,000,000
467	сверху	5 этихъ	ихъ
476	снизу	10 Б. Меми.	В. Меми.
485	—	10 праздники	праздникъ

20 -

|

