

**ИНСТИТУТ ИСТОРИИ ПАРТИИ
при ЦК КПБ — ФИЛИАЛ ИНСТИТУТА
МАРКСИЗМА-ЛЕНИНИЗМА при ЦК КПСС**

**ОТДЕЛ НАУЧНОЙ ИНФОРМАЦИИ
ПО ОБЩЕСТВЕННЫМ НАУКАМ АН БССР**



**Нацистская
политика
геноцида
и „выжженной
земли“
в БЕЛОРУССИИ**

1941-1944

МИНСК
«БЕЛАРУСЬ»
1984

ББК 63.3(2Б) + 63.3(2)722
Н 35

РЕДАКЦИОННАЯ КОЛЛЕГИЯ:

В. Е. ЛОБАНОК (ответственный редактор),
И. Ф. КЛИМОВ,
В. Ф. РОМАНОВСКИЙ,
А. А. ФИЛИМОНОВ

Н 0505040000—034
М (301)05—84 062—83

© Издательство
«Беларусь», 1984

«Геноцид—один из тягчайших видов преступления против человечества, направленный на уничтожение полностью или частично какой-либо национальной, этнической, расовой или религиозной группы».

Такое определение дано геноциду Генеральной Ассамблеей ООН в решениях от 9 декабря 1948 г. и 11 декабря 1964 г.

Итогом нацистской политики геноцида и «выжженной земли» в Белоруссии явилось уничтожение свыше 2 млн. 200 тыс. советских граждан. Оккупанты сожгли, разрушили и разграбили 209 городов и поселков городского типа, 9200 деревень, 10 тыс. колхозов, 92 совхоза, 316 МТС, 100 465 промышленных производственных зданий, 1200 тыс. сельских строений, в том числе 420 996 домов колхозников)



Фашистские захватчики с первых же дней оккупации Белоруссии приступили к осуществлению разработанных ими чудовищных планов массового уничтожения советских людей

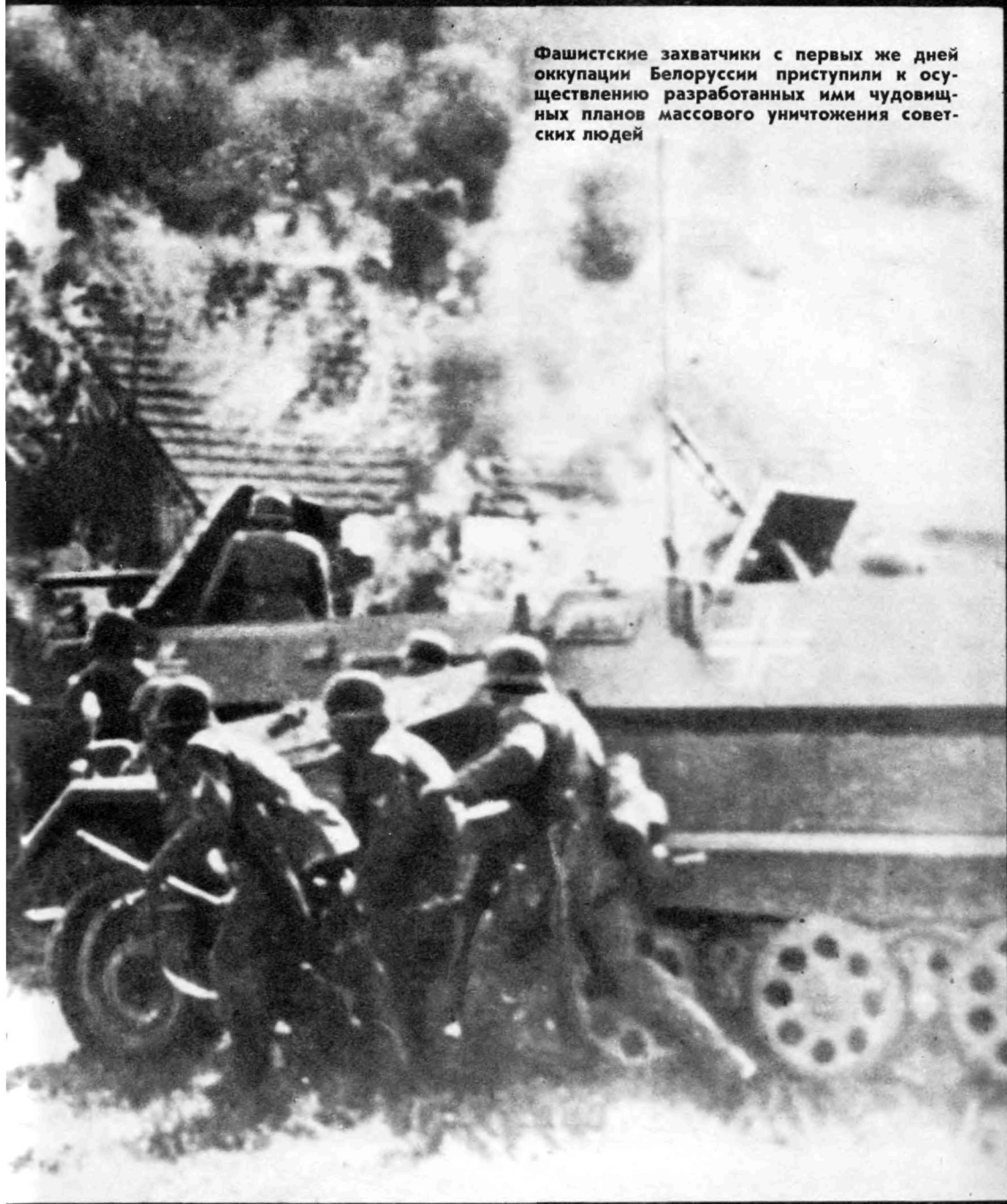





Немецко - фашистские захватчики в оккупированном Минске

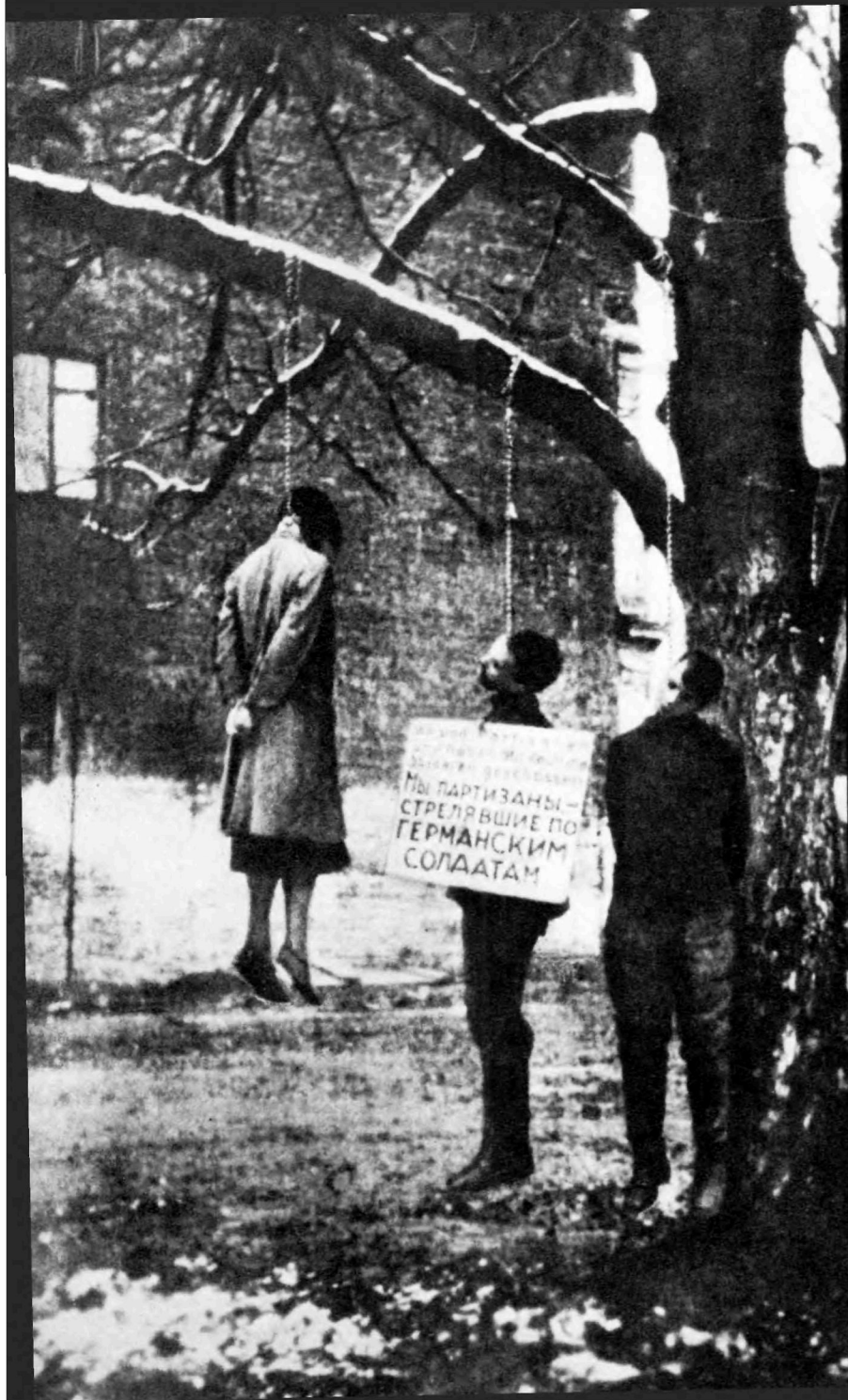

Совершив агрессию против СССР, гитлеровцы приступили к реализации так называемого генерального плана «Ост», предусматривавшего физическое истребление населения, уничтожение и разрушение городов и деревень, установление господства над народами захваченных территорий





Сколько убитых горем женщин, обездоленных детей-сирот оставалось после карательных операций гитлеровцев. И сколько нужно цинизма, жестокости, садизма, чтобы на фоне зверски убитых людей так спокойно позировать перед фотообъективом, а затем посылать эти снимки своим семьям в Германию, как свидетельства о «подвигах» и «доблести», проявленных на фронте





Сожжение населенных пунктов, массовые убийства и угон в фашистское рабство советских людей — таким был на практике гитлеровский «новый порядок»







Политика геноцида в действии

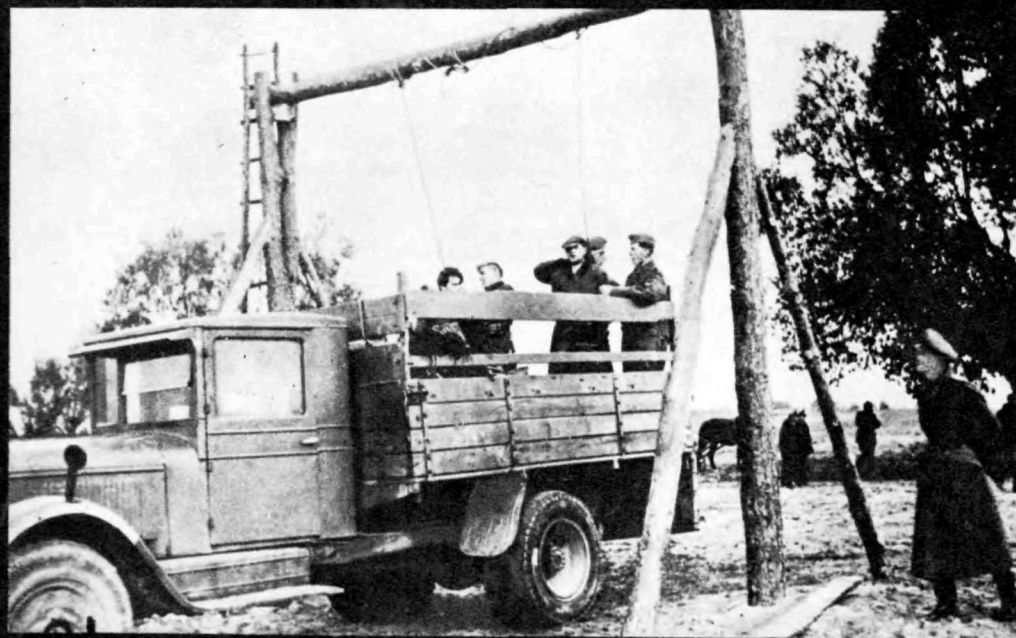

Память

**о миллионах жертв нацизма
живет в наших сердцах,
требуя справедливого
возмездия.**

**Где бы ни находились
и как бы ни укрывались
гитлеровские преступники
и их сообщники,
над ними должно
свершиться правосудие!**

Введение

Безоговорочная капитуляция гитлеровской Германии стала следствием ее сокрушительного военного, экономического и политического поражения во второй мировой войне. Окончательно рухнуло фашистское государство — чудовищное порождение империализма, милитаризма и национализма.

В разгроме нацистской Германии, в освобождении народов Европы от фашизма главную роль сыграл Советский Союз. В жестокой схватке с ударными силами мировой империалистической реакции советский народ и его Вооруженные Силы отстаивали свободу и независимость своей Родины, защитили великие завоевания социализма, внесли решающий вклад в избавление человечества от страшной угрозы порабощения и истребления народов фашизмом. Это великая победа сил социализма, демократии и мира над силами реакции, варварства и мракобесия.

Одержанная победа подтвердила закономерность исторического процесса. В титаническом противоборстве двух общественных систем победа нашей страны обусловлена величайшими преимуществами социалистического строя перед капиталистическим, несокрушимой мощью рабоче-крестьянского государства, непреодолимой силой дружбы народов. Победа Советского Союза доказала торжество рожденного Октябрьской социалистической революцией нового общественного и государственного строя, идеологии и практики марксизма-ленинизма, ленинского учения о мировом революционном процессе.

В борьбе с фашизмом советский народ потерял свыше 20 млн. своих сынов и дочерей. Почти половину из них составляли мирные жители и военнопленные, уничтоженные гитлеровцами на временно оккупированной советской территории в лагерях смерти и тюрьмах, во время карательных экспедиций, в результате массированных налетов фашистской авиации и артиллерийских обстрелов городов, деревень и других населенных пунктов, путем голода, холода и разного рода болезней.

Никогда еще история войн не изобиловала примерами таких грубых нарушений законов и обычаев войны, как это совершил нацизм, возведший военные преступления в ранг официальной государственной политики, поднявший террористические действия до уровня норм обраще-

ния с военнопленными и гражданским населением временно оккупированной советской территории.

Эти действия гитлеровцев не были «случайными», не «вызывались военной необходимостью», как их пытается представить реакционная буржуазная историография. Злодеяния гитлеровцев явились результатом целенаправленной политики гитлеровского фашизма, который еще задолго до нападения на СССР во всех деталях разработал планы истребления советских людей.

«Империализм породил фашизм — режим политического террора и лагерей смерти»¹, — говорится в основном документе Международного совещания коммунистических и рабочих партий, которое состоялось в 1969 г. в Москве. Фашизм вызвали к жизни монополистический капитал, международная реакция с целью подавления революционного движения, уничтожения демократических свобод народа, осуществления политики подготовки и проведения захватнических, агрессивных войн. Исполком Коминтерна, руководствуясь законами развития человеческого общества, дал следующую характеристику гитлеровскому фашизму: «Фашизм у власти — это открытая террористическая диктатура самых реакционных, шовинистических и империалистических элементов финансового капитала»². В фашизме империалистическая буржуазия видела средство сохранения своего классового господства. Уничтожив первое в мире социалистическое государство рабочих и крестьян, она надеялась разрешить раздирающие империалистическую систему глубочайшие внутренние противоречия, задержать ход исторического развития, преградить путь социалистическим революциям.

С приходом к власти гитлеровцев в Германии установился режим невиданного ранее политического террора. Опираясь на созданный аппарат насилия, нацисты ликвидировали политические права и свободы трудящихся, разгромили общественные организации, запретили деятельность Коммунистической партии, провели чистку и фашизацию государственных органов власти. Германия стала типичным, ярко выраженным милитаристским государством, в котором политика, экономика, идеология — вся жизнь страны подчинялась задачам агрессивной войны, нацеленной на завоевание мирового господства.

В упрощении кровавой фашистской диктатуры в Германии повинны и реакционные круги монополистической буржуазии других капиталистических стран, и прежде всего монополисты США. «Гитлеровское националистическое движение является лучшим средством борьбы против коммунистических партий», — писала с циничной откровенностью американская газета «Нью-Йорк таймс» 1 января 1933 г.³ Американская верхушка была тесно связана с германским монополистическим капиталом многочисленными финансовыми узами, родством мировой буржуазии. Финансовые и промышленные магнаты предоставляли фа-

шистской партии крупные денежные суммы. Например, американский банкир Сидней Уорбург в 1929 г. передал нацистской партии 10 млн., а в 1931 г.— 15 млн. долларов⁴. Крупный немецкий капиталист Я. Шахт во время его допроса на Нюрнбергском процессе, обращаясь к представителю США, заявил: «Если вы хотите предать суду промышленников, способствовавших вооружению Германии, то вы должны судить собственных своих промышленников»⁵. Сказать так он имел все основания.

Накануне второй мировой войны монополисты США и Англии оказывали Германии огромную помощь в создании больших запасов стратегического сырья. Американские и другие империалисты своей финансовой и иной поддержкой помогли ей в короткий срок создать мощные вооруженные силы и военно-экономическую базу. Нацистская Германия только за три года (1933—1936) построила более 300 новых военных заводов, в том числе: 60 авиационных, 45 автомобильных и бронетанковых, 70 военно-химических, 80 артиллерийских, 15 военно-строительных и др.⁶

Реакционные силы США, Англии и других капиталистических государств поддерживали фашистскую Германию, исходя из своих классовых устремлений. Жгучая ненависть к первому в мире социалистическому государству, к советскому народу толкала их на сближение с нацистской Германией. Правящие круги США, Англии, Франции считали, что империалистические противоречия могут быть преодолены посредством войны гитлеровской Германии против СССР. Документально установлено, что, по неполным данным, только с сентября 1939 г. по апрель 1940 г. состоялось не менее 160 тайных встреч и переговоров на различных уровнях между нацистской Германией, Англией и Францией с целью любой ценой направить фашистскую агрессию на Восток, превратить начавшуюся войну в крестовый поход против СССР⁷.

Для советских людей Великая Отечественная война стала войной священной, освободительной, антифашистской, прогрессивной, ибо, защищая свободу и независимость, завоевания Великой Октябрьской социалистической революции, они отстаивали самую передовую форму политической организации общества, первое в мире социалистическое государство — оплот трудящихся всех стран, всех революционных сил земного шара. Советский народ вел борьбу не только за свою свободу и независимость, но и за освобождение порабожденных фашизмом народов Европы, в том числе и немецкого народа.

Фашистская же Германия вела против СССР войну империалистическую, захватническую. «Наши задачи в России,— говорил Гитлер на совещании руководящей верхушки Германии весной 1941 г.,— разбить вооруженные силы, уничтожить государство... Речь идет о борьбе на уничтожение. Если мы не будем так смотреть, то, хотя мы и разобьем врага, через 30 лет снова возникнет коммунистическая опасность»⁸.

Из сказанного следует, что преступления гитлеровцев были обусловлены социальной природой и классовыми целями германского фашистского империализма, который рвался к захвату и порабощению независимых государств.

Этим можно объяснить социально-экономическую сущность нацистских преступлений, чудовищных злодеяний, человеконенавистнический характер немецко-фашистского оккупационного режима на временно захваченной территории Советского государства. Основой этого режима являлись террор, массовые убийства советских людей, политика геноцида. В приговоре Международного военного трибунала, заседавшего в Нюрнберге, сказано, что на временно оккупированной территории Советского Союза «преступления являлись частью плана, заключавшегося в намерении отделаться от всего населения путем изгнания и истребления его для того, чтобы колонизировать освободившуюся территорию немцами»⁹.

Идеологическим фундаментом колонизаторских агрессивных устремлений германского империализма служили человеконенавистническая «расовая теория» нацистов, теория «жизненного пространства», оголтелый антикоммунизм, национализм в самых изуверских формах и проявлениях. Идеи ненависти к славянским народам, и прежде всего к советским людям, якобы неполноценным в расовом отношении, внушались немецкому народу постоянно. Нацистские главаря яро проповедовали расистскую теорию «истребительной войны», исходя из которой завоевание «жизненного пространства» возможно только силой. Осушествление программных принципов «восточной политики» нацисты неизбежно связывали с ведением военных действий на уничтожение не только войск, но и гражданского населения.

Для обработки населения Германии в духе человеконенавистничества гитлеровцы использовали все средства обмана и лжи. Посредством пропагандистской машины они развращали сознание немецкого народа, особенно молодежи. Стремясь привить немцам ложное чувство расового превосходства, фашисты стали на путь преследования и истребления евреев в собственной стране. Гитлеровскому фашизму при помощи проповеди звериного шовинизма и национализма, расистских и реваншистских идей в сочетании с разнузданной демагогией и репрессиями удалось идеологически и организационно сколотить многочисленные кадры преступников, полных лютой злобы и ненависти к другим народам и, прежде всего, к советскому народу. Эти преступники состояли не только в эсэсовских формированиях. В мундирах вермахта, в смокингах дипломатов и в кителях чиновников государственных учреждений эти вышкоченные погромщики и убийцы явились прямыми исполнителями авантюристической политики германского империализма, олицетворением варварства и бесчеловечности.

В обращении Центрального Комитета Коммунистической партии Германии к немецкому народу от 11 июня 1945 г. говорилось: «Наше несчастье состояло в том, что многие миллионы немцев оказались в плену нацистской демагогии, что яд звериной расовой теории, теории «борьбы за жизненное пространство» смог отравить душу народа. Наше несчастье состояло в том, что широкие слои населения потеряли элементарное чувство порядочности и справедливости и последовали за Гитлером, когда он обещал им, в результате войны и грабежа, хорошо накрытый стол к обеду и ужину за счет других народов»¹⁰.

Назначенный указом Гитлера от 7 октября 1939 г. имперским комиссаром по консолидации германского народа¹¹, Гиммлер в мае 1940 г. в своей записке «Некоторые соображения об обращении с местным населением восточных областей» писал, что важнейшей задачей восточной политики является очищение присоединенных территорий на Востоке от лиц «чужой расы»¹². В этом документе он требовал, не считаясь с обстоятельствами, применяя силу, идти напролом при осуществлении колонизации и истребления славянских народов.)

В разработке и осуществлении планов, связанных с политикой истребления народов, самое непосредственное участие принимали верховное главнокомандование вермахта, министерство по делам оккупированных территорий на Востоке и другие учреждения гитлеровцев. Разработанная еще в марте 1941 г. штабом верховного главнокомандования германской армии специальная Инструкция об особых областях к директиве № 21 (план «Барбаросса») предусматривала расчленение захваченной территории СССР на так называемые «рейхскомиссариаты»¹³, т. е. была направлена на ликвидацию Советского государства как политического целого. Этим документом намечались практические мероприятия по установлению жестокого оккупационного режима на подлежащих захвату территориях СССР. В соответствии с инструкцией командующие фашистскими войсками наделялись на оккупированной советской территории неограниченными правами «проводить в жизнь все мероприятия, необходимые для выполнения задач и для обеспечения безопасности армии»¹⁴, т. е. могли совершать любые зверства по отношению к местному населению.

Фашистское командование не только оправдывало массовый террор, грабежи, насилие и убийства, но и призывало своих солдат и офицеров проявлять нечеловеческую жестокость по отношению к советским людям. Звериный облик фашизма и нацистского генералитета раскрывает директива от 13 мая 1941 г. за подписью фельдмаршала Кейтеля «О военной подсудности в районе «Барбаросса» и об особых полномочиях войск»¹⁵. В этом документе офицерам вермахта предоставлялось право расстреливать по своему усмотрению, без суда и следствия, всех «заподозренных лиц». Верховное главнокомандование тре-

бывало проведения карательных экспедиций, применения «массовых насильственных мер», неограниченного использования самых жестоких методов вооруженного насилия. Устанавливалась преступная система заложников¹⁶ и т. д.

По мере приближения фашистского вторжения на территорию СССР возрастал приток приказов, инструкций, наставлений верховного главнокомандования вооруженных сил и других ведомств гитлеровской Германии о проведении политики истребления местного населения. Программой массового уничтожения советских людей явился и приказ верховного главнокомандования вермахта, изданный за подписью фельдмаршала Кейтеля 16 сентября 1941 г. В нем особо обращалось внимание на то, что необходимо «наиболее жестокие меры» по борьбе с партизанами широко применять и для уничтожения мирного советского населения. «При этом,— говорилось в приказе,— следует иметь в виду, что человеческая жизнь в соответствующих странах в большинстве случаев не имеет никакой цены...»¹⁷.

Заранее готовилась и система оккупационной власти. Было учреждено во главе с идеологом и теоретиком нацизма Розенбергом центральное политическое бюро для разработки «восточных проблем», на основе которого позже образовалось министерство по делам оккупированных областей на Востоке¹⁸.

Заранее подбирались и готовились кадры на важнейшие посты и в органы оккупационной администрации. 16 января 1941 г. Гитлер издал специальный указ о создании корпуса руководителей управлений в будущих оккупированных восточных областях¹⁹.

Фашистская система нацистско-террористического режима окончательно получила свое оформление на совещании высших должностных лиц гитлеровской Германии, которое проходило 16 июля 1941 г. в ставке Гитлера. Нацистские главари на совещании еще раз подтвердили, что целью войны являются захват и расчленение территории СССР, ликвидация Советского государства, разграбление национальных богатств, порабощение и массовое уничтожение советских людей. Это же совещание окончательно определило структуру военно-полицейских и гражданских оккупационных властей, конкретизировало методы управления оккупированными советскими землями и обсудило кандидатуры гауляйтеров на эти территории.

В соответствии с заранее разработанными планами вся захваченная немецко-фашистскими агрессорами советская территория делилась на две части. Первая — область армейского тыла, которая включала в себя зоны военных действий сухопутных войск и тыловые районы отдельных армий и групп армий. Здесь вся полнота военной и административной власти находилась в руках командующих войсками вермахта²⁰. Вторая — вся остальная оккупированная врагом советская терри-

тория. Здесь учреждалась гражданская оккупационная администрация. В соответствии с приказом Гитлера от 17 июля 1941 г. управление этими областями после «прекращения военных действий переходит от военной администрации к гражданским властям»²¹. Оккупированные советские земли, находившиеся в ведении гражданских властей, делились на рейхскомиссариаты, генеральные округа, округа и районы.

В этот же день Гитлер издал указ о полицейской охране оккупированных восточных областей и о полномочиях СС и полиции на захваченных советских землях²². После указа последовала серия различных приказов, распоряжений, инструкций нацистского государственного руководства, направленных на установление режима кровавого террора, невиданного произвола и грабежа.

Первым шагом после оккупации Белоруссии стала ликвидация общественных и государственных организаций, Советской власти и всех завоеваний, добытых белорусским народом благодаря победе Великой Октябрьской социалистической революции. Фашистские захватчики ввели свое административное деление, в соответствии с которым территории Витебской, Могилевской, большей части Гомельской, восточные районы Минской и некоторые Полесской областей относились к так называемой «области армейского тыла», считавшейся областью военной зоны и армейского тыла группы армий «Центр». Сюда также относились некоторые оккупированные врагом районы РСФСР и Украины. Границы «области армейского тыла» проходили в зависимости от линии советско-германского фронта. Так, на 15 апреля 1942 г. граница «области армейского тыла» проходила по линии: Смоленск — Витебск — Новосokolники — Дрисса — Борисов — западнее Бобруйска — южнее Гомеля²³.

Южные районы Гомельской и Брестской, почти полностью Полеская, большинство районов Пинской областей вместе с административными центрами Мозырь, Пинск, Брест присоединялись к так называемому рейхскомиссариату «Украина». Его граница проходила примерно в 20 км севернее железнодорожной линии Брест — Гомель²⁴. Бывшую Белостокскую и северную часть Брестской областей фашистские захватчики включили в состав Восточной Пруссии. Северо-западные районы Вилейской области они отнесли к генеральному округу «Литва».

Таким образом, Белоруссия в результате расчленения сводилась к территории, состоявшей из Барановичской, западных и северо-западных районов Минской, северных Пинской и некоторых районов Вилейской, Брестской и Полесской областей²⁵. Гитлеровцы ее назвали генеральным округом «Белоруссия».

Вся его территория разделялась на 10 округов (гебитов): Барановичский, Борисовский, Вилейский, Ганцевичский, Глубокский, Лид-

ский, Минский, Новогрудский, Слонимский и Слуцкий. В каждый из них входило несколько районов.

Фашистские оккупанты, искусственно создавая новые границы, полагали, будто это поможет им превратить Белоруссию в колонию германского империализма. Так называемый генеральный округ «Белоруссия», наряду с «Латвией», «Литвой», «Эстонией», они включили в состав рейхскомиссариата «Остлянд» с административным центром в Риге. Общее руководство всеми оккупированными советскими территориями осуществляло министерство по делам оккупированных областей на Востоке.

Во главе генерального округа «Белоруссия» стоял один из приближенных Гитлера и Гиммлера, бывший обер-президент в Берлине и Познани фашистский мракобес и садист Вильгельм Кубе. Генеральный комиссариат «Белоруссия» являлся высшим органом гражданских оккупационных властей. Во главе округов ставились фашистские диктаторы (гебитскомиссары), которые непосредственно подчинялись гауляйтеру Кубе.

В городах создавались городские управы, служившие своего рода вспомогательными органами городских комиссариатов. Отделы управ дублировали названия отделов городского комиссариата. Управа без санкции и ведома городского комиссариата не могла решить ни один вопрос. Городской комиссар являлся шефом управы, а каждый из начальников отделов комиссариата — шефом соответствующего отдела управы.

В районных центрах вся власть принадлежала зондерфюреру или немецкому шефу района, который вместе со своим аппаратом непосредственно подчинялся окружному комиссариату²⁶. При шефе района в качестве вспомогательного органа создавались районные управы²⁷. Во главе районной управы ставился бургомистр — особо доверенное лицо шефа района, военного коменданта и фашистских карательных органов. Все эти гражданские оккупационные власти опирались на вооруженные силы вермахта и фашистские карательные органы.

В сельской местности оккупанты ликвидировали Советы и создали волостные управы, которые непосредственно подчинялись шефу района и районной управе. При наличии военного гарнизона на территории волости управа одновременно находилась и в подчинении гарнизонной комендатуры. Во главе волостной управы ставился бургомистр или, как он иногда назывался, старшина. В деревнях (общинах) представителями оккупационной власти являлись старосты или старшины общин.

На территории генерального округа «Белоруссия», параллельно с немецкой гражданской администрацией, действовал громадный военный и полицейский аппарат. Все оккупационные войска, находившиеся на территории генерального округа «Белоруссия», подчинялись коман-

дующему войсками вермахта, который являлся главным комендантом полевой комендатуры № 392. Она располагалась в Минске и служила высшим военно-административным органом управления на территории генерального округа «Белоруссия». Немалую роль в установлении террористического режима на временно оккупированных советских землях играли территориальные органы военной администрации, полевые и местные комендатуры. Полевым комендатурам подчинялись местные комендатуры, которые создавались в городах, районных центрах, на крупных узлах железнодорожных и шоссейных коммуникаций, в местах дислокации военных гарнизонов и т. д.

На полевые и местные комендатуры возлагались: борьба с партизанским движением, разработка и организация карательных экспедиций против партизан и населения, охрана коммуникаций, военных объектов и материалов, ведение разведывательной и контрразведывательной деятельности, изъятие сельскохозяйственной продукции, ведение пропагандистской деятельности и т. д. Территориальные органы военной администрации действовали в тесном контакте с приданными им воинскими подразделениями, СС и полиции, отрядами полевой жандармерии, тайной полевой полиции и другими формированиями.

Параллельно с военными в системе гражданских оккупационных властей действовали фактически ни от кого не зависящие многочисленные органы СС с громадным полицейским аппаратом. В соответствии с указом Гитлера от 17 июля 1941 г. вся полицейская власть на оккупированной гитлеровцами территории сосредоточивалась в руках Гиммлера. Последний имел неограниченные полномочия в проведении политики колонизации и массового истребления советского народа, а также право отдавать любое распоряжение по этим вопросам рейхскомиссарам²⁸.

К генеральным и окружным комиссарам прикомандировывались «начальники СС и полиции»²⁹, которые непосредственно подчинялись Гиммлеру. В их ведении находились все эсэсовские войска, осуществлявшие полицейские функции, полиция безопасности и служба безопасности (СД), жандармерия, немецкие полицейские формирования, полицейские охранные отряды, отряды вспомогательной полиции, сформированные из предателей на оккупированной территории. Все они играли омерзительную роль в утверждении кровавого оккупационного режима³⁰.

В ведении начальника СС и полиции Белоруссии находились так называемая охранныя полиция, жандармерия, полиция безопасности и СД. В помощь жандармерии на местах создавались отряды полиции. В сельской местности полицейские распределялись по гарнизонам и опорным пунктам. Их возглавляли немецкие жандармы. В городах действовали полицейские участки. В Минске, например, их было 5.

В системе военно-полицейской и гражданской оккупационной администрации гитлеровцев особая роль принадлежала полиции безопасности и службе безопасности (СД). Полиция безопасности и СД повинны в самых чудовищных преступлениях, совершенных гитлеровскими преступниками на белорусской земле. На территории генерального округа «Белоруссия» постоянно действовали объединенные органы полиции безопасности и службы безопасности. В Минске функционировало управление полиции безопасности и СД для Белоруссии, которое, сохраняя свою независимость, находилось под контролем начальника полиции безопасности и СД рейхскомиссариата «Остлянд» и подчинялось главному имперскому управлению безопасности. Оно имело в округах и районах свои отделения.

В управлении полиции безопасности и СД Белоруссии было пять отделов. Первые два занимались организационными и хозяйственными вопросами, ведали кадрами, отправкой людей в Германию и т. д. Третий отдел представлял службу безопасности. В его функции входили организация разведывательной деятельности и выявление противников нацистского режима, проведение карательных и репрессивных мер против советских людей. Четвертый отдел выполнял функции тайной государственной полиции (гестапо). Пятый отдел занимался расследованием дел, связанных с убийством чиновников немецко-фашистского оккупационного аппарата, с хищениями на промышленных предприятиях, в учреждениях и т. д.

Численный состав сотрудников управления полиции безопасности и СД в Минске на 10 апреля 1943 г. насчитывал 1250 человек³¹. В ведении полиции безопасности и СД было несколько машин-душегубок³².

Так в целом выглядел самый страшный фашистский карательный орган на территории генерального округа «Белоруссия». Сотрудники этого учреждения обладали неограниченной полнотой власти, и достаточно было одного взмаха их руки или росчерка пера, чтобы человека без всякого суда и следствия расстреляли или повесили, заключили в лагерь смерти или выслали в фашистскую Германию на каторгу.

Структура фашистского оккупационного аппарата на территории армейского тыла несколько отличалась по форме. Как уже говорилось выше, каждая отдельная фронтовая армия располагала своим тыловым районом, во главе которого стоял комендант. Он непосредственно подчинялся своему командующему армией.

Тыловой район группы армий «Центр» имел также своего командующего. Он непосредственно подчинялся командующему группы армий «Центр» и начальнику оперативного управления генерального штаба сухопутных войск Германии. Гитлеровцы в тыловом районе группы армий «Центр» сосредоточили огромные силы карателей, предназначенные для осуществления преступных планов фашистских агрес-

соров. Командование и военнослужащие этих воинских частей были полновластными хозяевами в зоне своей деятельности и несут непосредственную ответственность за преступления и злодеяния, совершенные против советских людей.

Начиная с 1942 г. количество охранных войск на территории Белоруссии значительно увеличилось. Во второй половине 1942 г. здесь появилась 390-я (учебно-полевая) дивизия³³, сконцентрированная в основном на охране железнодорожной магистрали Брест — Минск³⁴ и на организации карательных экспедиций против партизан и населения в этих районах. На территории Витебской области к концу 1942 г. сформировалась 391-я охранная дивизия под командованием генерал-лейтенанта фон Монтетона.

Как свидетельствует западногерманский историк Хессе, в качестве подвижного боевого резерва в распоряжении командующего тылом группы армий «Центр» находились: кавалерийский полк, полк велосипедистов, танковое подразделение, из вспомогательных частей — «бригада Грацкопфа», состоявшая из четырех батальонов³⁵. В тылу группы армий «Центр» для охраны важнейших объектов и борьбы с партизанами использовался венгерский корпус, состоявший из пяти легких дивизий численностью по 4000—5000 человек каждая, а также фронтовые части вермахта, находившиеся на отдыхе или на переформировании. Таким образом, к концу лета численность немецких охранных войск и их союзников возросла до 80 тыс. человек. Осенью 1942 г., пишет Хессе, ежедневные потери охранных войск составляли 50—60 человек³⁶. Охранные войска размещались гарнизонами в городах, районных центрах, в крупных поселках у станций, вдоль железных и шоссейных дорог, в созданных многочисленных опорных пунктах.

О насыщенности оккупированной территории Белоруссии войсками вермахта можно судить по следующим данным. Одному батальону 391-й дивизии отводился для охраны участок железной дороги на протяжении 25—30 км. Так, 2-й и 3-й батальоны 718-го полка располагались вдоль линии железной дороги от Полоцка до станции Шумилино, 2-й и 3-й батальоны 720-го полка охраняли участок железной дороги от станции Крынки до Лиозно и Замощья. Позже, в связи с передислокацией, в состав 391-й охранной дивизии вошли 37-й и 51-й охранные полки. 3-й батальон 51-го полка, например, нес охрану железной дороги на участке Молодечно — Радощковичи. 4-й батальон 37-го полка охранял дорогу на протяжении 25 км, от станции Парафьяново в направлении Лепеля и т. д.

Охраняемые железнодорожные и шоссейные магистрали гитлеровцы всячески стремились превратить в неприступные крепости. Например, вдоль железной дороги Минск — Молодечно только на участке от станции Масюковщина до Радощковичей гитлеровцы построили свыше

30 опорных пунктов в виде дзотов, дотов, бункеров и других сильно укрепленных оборонительных сооружений. По обе стороны железной дороги на 500 метров вырубил не только лес, но и кустарники. Удобные подходы к железной дороге заминировали, на возвышенных местах установили прожекторы. Этот участок охранял 546-й батальон, на вооружении которого кроме стрелкового оружия имелись артиллерия и минометы³⁷, а также несколько прожекторов. Весной 1943 г. гитлеровцы в целях усиления этого подразделения перебросили сюда батальон словаков. Кроме них здесь же находились военизированные строительные отряды гитлеровцев, части противовоздушной обороны Минска, а также отряды железнодорожной жандармерии и полицейские формирования.

Исполнительным органом в руках военного командования охраняемых войск и начальника тылового района группы армий «Центр» являлись комендатуры — полевые (фельдкомендатуры) и местные (ортскомендатуры). Они наделялись всей полнотой власти в зоне своей деятельности. В одном из приказов говорилось: «Вся власть на территории комендатуры принадлежит местной комендатуре. Местной комендатуре подчиняется гражданская и полицейская власть. Распоряжением военного коменданта надлежит, безусловно, подчиняться... Неисполнение изданных постановлений строжайше карается по германским военным законам»³⁸.

На территории армейского тыла структура фашистских карательных органов строилась по следующей схеме. Органы полиции безопасности и СД здесь представляли специальные оперативные отряды военного типа, известные под названием айнзатцгрупп (оперативная группа). Существовали четыре такие оперативные группы — «А», «Б», «Ц» и «Д», и каждая из них подчинялась одной из армейских групп. Группе армий «Центр» была придана айнзатцгруппа «Б». Айнзатцгруппы возникли в результате соглашения между главным управлением безопасности, верховным командованием вооруженных сил и главным командованием сухопутных войск. Эти отряды профессиональных убийц и палачей двигались за армейскими частями фашистского вермахта.

Айнзатцгруппы подразделялись на айнзатцкоманды (оперативные команды) и зондеркоманды (особые команды). Те, в свою очередь, делились на небольшие группы, известные как тайлькоманды. Айнзатцкоманды действовали в оперативном районе армий, а зондеркоманды — в особо отведенной армией зоне. В обязанности айнзатцкоманд и зондеркоманд входило беспощадное уничтожение как можно большего числа советских людей под предлогом обеспечения безопасности на захваченных территориях как в районах боевых действий, так и в тылу.

В состав айнзатцгруппы «Б», приданной группе армий «Центр», входили: зондеркоманда 7«А», зондеркоманда 7«Б», зондеркоманда

7«Ц», айнзатцкоманда 8, айнзатцкоманда 9, самостоятельно действовавший отряд «Смоленск»³⁹, специальная команда «Москва».

Команда «Москва» предназначалась для массового истребления жителей Москвы в случае захвата гитлеровцами столицы нашей Родины. Оперативное руководство айнзатцкомандами осуществляли командующие соответствующими армиями⁴⁰.

Важную роль в системе военно-фашистского оккупационного аппарата на территории «области армейского тыла» играла тайная полевая полиция (ГФП), составная часть вермахта, которая выполняла военно-полицейские функции. В ГФП набирались сотрудники гестапо, немецкой полиции и других карательных органов. Ее группы, приданные армейским формированиям (дивизиям, корпусам, армиям), подчинялись начальнику отдела разведки и контрразведки данного формирования. Группы и команды ГФП, приданные полевым и местным комендатурам, являлись их исполнительным органом. Будучи подчиненными разведке и контрразведке военных формирований вермахта, полевым и местным комендатурам, группы ГФП выполняли функции гестапо в зоне боевых действий, а также во фронтовых и армейских тылах.

Команды ГФП, приданные местным комендатурам и охранным дивизиям, действовали в контакте с полицией безопасности и СД, полевой жандармерией и другими фашистскими карательными органами. Наиболее тесные контакты ГФП держала с органами фашистской военной разведки и контрразведки — абвером, которые густой паутиной опутали всю территорию Белоруссии, и особенно области, расположенные вблизи фронта.

Военная контрразведка абвер известна на оккупированной территории Белоруссии в виде абвергрупп, которые располагались в наиболее крупных городах и имели определенные номера. Так, в Гомеле действовала абвергруппа 315⁴¹, в Могилеве — 316, в Орше — 310, в Лиде — 304 и т. д. Как правило, все эти абвергруппы строго зашифровывались и выступали под видом филиалов торговых и промышленных фирм, прикрывались нумерацией воинских частей и т. д.

Главной задачей абвергрупп являлась организация борьбы с советскими разведчиками, парашютистами, радистами, подпольщиками в городах и других населенных пунктах и т. д. Сами по себе немногочисленные, абвергруппы опирались на вооруженные силы вермахта и вместе с ними совершали страшные преступления.

В тылу армейской группы «Центр», а также на территории генерального округа «Белоруссия» действовали хорошо вооруженные, специально обученные небольшие истребительные отряды, так называемые «ягд-команды». Создавались они воинскими частями вермахта или полицейскими формированиями для борьбы с небольшими партизанскими группами, для расправы с населением партизанских зон, для проведе-

ния различных провокационных действий с целью компрометации советских патриотов.

Такова, в общих чертах, структура немецко-фашистского оккупационного аппарата на временно захваченной территории Белоруссии. Он объединял гитлеровских грабителей, убийц и палачей всех рангов и наименований. Принципиальной разницы между военными и гражданскими оккупационными властями не было. Существовало чисто функциональное размежевание между ними. Всех их объединяла общая цель — установление режима кровавого террора, невиданного произвола и грабежа, осуществление зловещих замыслов и преступных планов фашизма. Все они, используя самые изощренные, жестокие и коварные средства истребления советских людей, ревностно исполняли планы фашистского верховного руководства и проводили в жизнь нацистскую политику геноцида и «выжженной земли» на временно оккупированной советской территории.

Мы подробно остановились на показе преднамеренности нацистской политики геноцида, характеристике структуры и задачах фашистских военных, полицейских и гражданских оккупационных властей с тем, чтобы полнее представить классовую сущность чудовищных злодеяний гитлеровцев, показать, что преступления немецко-фашистских захватчиков — не случайные явления, не результат недисциплинированности лишь отдельных солдат и офицеров вермахта или чиновников оккупационной администрации. Эти злодеяния не могут рассматриваться как «ответные меры» гитлеровцев на действия партизан и подпольщиков. Они были заранее, еще задолго до начала войны, тщательно разработаны военно-политическим руководством фашистской Германии. Преступления фашизма являлись составной, неотъемлемой частью внешнеполитических захватнических планов германского империализма и определялись политическими и экономическими целями, поставленными гитлеровской Германией в войне против СССР.

Обо всем этом убедительно говорят материалы и документы Чрезвычайной государственной комиссии по установлению и расследованию злодеяний немецко-фашистских захватчиков и их сообщников в Белоруссии, заявления и ноты нашего правительства в годы Великой Отечественной войны о преступлениях, творимых гитлеровцами на временно оккупированной советской территории.

Работая над книгой, авторы исходили из того, что глубокое и всестороннее раскрытие немецко-фашистской оккупационной политики, характера, форм и методов нацистского оккупационного режима, страшных преступлений гитлеровцев является одной из важнейших задач марксистско-ленинской исторической науки и имеет большое научное и общественно-политическое значение. Исследование этих вопросов немаловажно для решения актуальной задачи разработки проблемы исто-

рии всенародной борьбы в тылу фашистских захватчиков. Издание настоящей книги «Нацистская политика геноцида и «выжженной земли» в Белоруссии (1941—1944)» поможет шире раскрыть кровавые преступления гитлеровских оккупантов, полнее представить классовую сущность такого чудовищного порождения империализма, как фашизм. Народы мира должны помнить о страшных злодеяниях гитлеровцев не только во имя памяти миллионов жертв фашистского террора, но и во имя укрепления мира во всем мире и безопасности народов.

Фашистские методы осуществления политики монополистического капитала далеко не исключены из арсеналов современного империализма. «Человечество в своих собственных интересах никогда не должно забывать, какой ужас принес с собой фашизм», — говорится в Обвинительном акте против империализма, принятом на Международном совещании коммунистических и рабочих партий в июне 1969 г. в Москве⁴². Фашизм — это не только прошлое. Пока существует империализм, существует и опасность возрождения фашизма. Всюду, где это ему удастся, он пытается перейти в контрнаступление. Международный империализм стремится использовать преступный опыт гитлеровцев. Примером могут служить преступные действия американских агрессоров во Вьетнаме, израильской военщины в Ливане. Свирепствуют профашистские режимы в Чили, Гватемале, Сальвадоре и других странах. Об этом напоминает оживление неофашизма в ФРГ, Италии.

В ряде стран неофашистские организации и союзы действуют открыто, легально, не скрывая ни образа своих мыслей, ни целей. Они организуют разного рода сборища, шествия, чинят погромы. Они проповедают идеологию воинствующего империализма, человеконенавистническую политику термоядерного шантажа, способствуют обострению международной обстановки и нагнетанию напряженности.

Буржуазная реакционная историография всячески подогревает эти действия врагов мира, стремится оправдать чудовищные преступления фашизма в годы Великой Отечественной войны. Чтобы они могли совершаться и существовать сегодня, буржуазные фальсификаторы настоятельно пытаются скрыть правду о нацизме, упорно обходят молчанием, умышленно не замечают бесчисленные злодеяния фашизма или стремятся во что бы то ни стало опровергнуть достоверные факты и сведения о совершенных в годы войны преступлениях. Во многих случаях они объявляют неопровержимые документы и материалы о зверствах гитлеровских оккупантов «изображением вражеской пропаганды», «лживыми обвинениями победителей» и т. д.

Все, кто хочет реабилитировать кровавые дела гитлеровцев, стремятся создать почву для фашизма нынешнего и будущего, усиленно ведут массированное наступление на умы послевоенного поколения. В США, Англии, ФРГ и других империалистических государствах изда-

ны тысячи книг, в которых на все лады извращается правда о минувшей войне, искажается социально-политический характер злодеяний фашистских агрессоров. Книжные магазины буквально завалены неонацистской литературой о Гитлере, о «подвигах» СС и вермахта. В этой литературе искусственно вызывается интерес к гитлеровскому фашизму. Огромными тиражами выходят такие книги, как «Ложь Освенцима», и другие, в которых начисто отвергаются чудовищные преступления нацизма, политика геноцида.

Среди буржуазных авторов немало есть и таких, которые и сегодня сомневаются в достоверности данных, приведенных в документах и материалах Нюрнбергского процесса, а также опубликованных в советской и зарубежной печати. Они делают вид, что им ничего не известно о чудовищных зверствах, совершенных фашистскими палачами над населением многих тысяч советских деревень и сел в период карательных операций, о лагерях смерти, созданных гитлеровцами на оккупированной советской территории. Они как будто и не знают о душегубках, о золотых коронках, вырывааемых у замученных и убитых людей, о тюках с женскими волосами, о кострах из человеческих тел, о газовых камерах и крематориях, об абажурах и дамских сумочках из человеческой кожи, о мыле, которое изготовлялось из трупов умерщвленных людей, о дьявольских «опытах», совершаемых нацистскими врачами над узниками лагерей. Эти зверства гитлеровцев в представлении адвокатов нацизма не что иное, как «выдумка коммунистической пропаганды». Но человечество никогда не забудет печей Майданека и Освенцима, ужасов Тростенца и Бабьего Яра, пепелищ Хатыни и Лидице, разрушенных и сожженных вместе с жителями тысяч сел и деревень. Эти преступления нельзя забыть, нельзя простить!

Борьба против неофашизма требует глубокого изучения истории фашизма, его социальной сущности, чудовищных преступлений, совершенных им в годы второй мировой войны. Предлагаемая вниманию читателей книга, по мнению авторского коллектива, послужит очередным шагом в разоблачении преступной деятельности нацизма на территории временно оккупированной Белоруссии.

В основу книги положены документы и материалы Чрезвычайной государственной комиссии по установлению и расследованию злодеяний немецко-фашистских захватчиков и их сообщников на территории Белоруссии, документы и материалы, хранящиеся в ЦГАОР СССР, в партийном архиве Института истории партии при ЦК КП Белоруссии, ЦГАОР БССР, в партийных и государственных архивах Украинской ССР, Латвийской ССР, Литовской ССР, в государственных областных архивах и их филиалах БССР, в фондах Белорусского государственного музея истории Великой Отечественной войны, материалы БелСЭ.

В ней широко использованы материалы, представленные местными Советами Белорусской ССР, Президиумом Верховного Совета БССР, республиканской комиссией, созданной ЦК КП Белоруссии в 1969 г. в связи с сооружением мемориального комплекса «Хатынь». В работе комиссии принимали участие В. А. Ампилов, З. И. Белуга, В. С. Давыдова, И. А. Есьман, И. М. Игнатенко, А. П. Купреева, В. С. Лазебников, В. И. Лемешонок, П. С. Ловецкий, А. Л. Манаенков, М. С. Нехай, Я. С. Павлов, П. С. Павловец, В. И. Пепеляев, В. С. Поссе, Н. Е. Прохорович, В. Ф. Романовский, А. В. Семенова, А. А. Факторович, Н. У. Филимоненков, Э. Ф. Языкович.

Авторами настоящей книги являются З. И. Белуга, Г. Г. Белькевич, В. С. Лазебников, М. С. Нехай, Р. Ф. Пепеляева, Н. Е. Прохорович, В. Ф. Романовский (руководитель авторского коллектива).

Автор предисловия и вступительных статей В. Ф. Романовский. Подбор иллюстраций проводила Г. Н. Зенова. Она же — автор комментариев к ним. В книге использованы многочисленные документы и фотографии самих гитлеровцев.

Схему-карту лагеря смерти в Дроздах разработал бывший узник этого лагеря А. Я. Толстик (см. на форзаце).

Большую помощь в подготовке работы к изданию оказали республиканская и районные комиссии по делам бывших партизан и подпольщиков.

Редколлегия и авторский коллектив выражают свою признательность всем, кто принял участие в создании этой работы — книги памяти, и просят читателей свои отзывы, замечания и предложения направлять по адресу: 220016, Минск-16, ул. Красноармейская, 4. Институт истории партии при ЦК КП Белоруссии — филиал Института марксизма-ленинизма при ЦК КПСС.

Раздел 1

Фашистский генеральный план „Ост“ (Восток)

В истории войн еще не было такой концентрации злодеяний и варварства, таких чудовищных преступлений, какие творили фашистские захватчики. Они вели войну, как совершенно справедливо указывалось в ноте НКВД СССР от 6 января 1942 г., прежде всего с мирным и безоружным населением, с женщинами, детьми, стариками¹. С присущей им звериной, садистской жестокостью гитлеровцы истребляли советских людей, стремились стереть с лица земли все живое, разрушить, уничтожить то, что создал наш народ в течение веков.

Характерной особенностью политики «выжженной земли» стало уничтожение населенных пунктов вместе с жителями. Тысячи деревень сметались с лица земли, население истреблялось, угонялось в лагеря смерти или в фашистское рабство в Германию, имущество подвергалось грабежу. В Белоруссии из общего количества 9200 поселков и деревень, разрушенных и сожженных гитлеровцами в годы войны, более половины нацистские преступники уничтожили вместе со всем или с частью населения.

В буржуазной реакционной историографии делается попытка представить фашистскую политику «выжженной земли» как вынужденную меру, которая якобы вызывалась военной необходимостью. В действительности политику тотального опустошения советской территории, массового истребления людей гитлеровцы проводили планомерно, с первых дней оккупации. Своей кульминационной точкой политика геноцида и «выжженной земли» достигла в период карательных операций и отступления фашистских войск с территории Советского Союза.

Историк из ГДР профессор Норберт Мюллер совершенно справедливо подчеркивает, «что планомерное опустошение советской территории по времени отнюдь не ограничивалось, как утверждается в буржуазной историографии, лишь осенью 1943 г., а фактически являлось длительным действием, которое, как часть всей фашистской военной стратегии, находило свое наиболее яркое выражение особенно при проведении массовых операций против населения и специально во время всех отступлений, то есть начиная с зимы 1941/42 г., хотя своей наивысшей точки стало достигать одновременно с началом общего отступления фашистских войск летом — осенью 1943 г.»².

Нацистский террор, тактика «выжженной земли» являлись составной частью политики, непосредственно вытекавшей из человеконенавистнической фашистской идеологии, из планов германской колонизации. 30 марта 1941 г. на совещании высшего командного состава вермахта Гитлер заявил, что в войне против Советского Союза борьба будет вестись «на уничтожение», что это будет истребительная война в полном смысле этого слова³. Такие документы, как генеральный план «Ост», Инструкция об особых областях к директиве № 21 (план «Барбаросса»), датированная 13 марта 1941 г., «О военной подсудности в районе «Барбаросса» и об особых полномочиях войск» от 13 мая 1941 г., «Двенадцать заповедей поведения немцев на востоке и их обращение с русскими» от 1 июня 1941 г., и другие возводили зверства по отношению к мирному гражданскому населению в ранг государственной политики.

Наиболее чудовищные замыслы фашистов в отношении советского народа были изложены в генеральном плане «Ост», предусматривавшем уничтожение, выселение, онемечивание советского населения.

В плане излагались идеи, которые давно вынашивались нацистской верхушкой. Зловещая сущность этого поистине варварского плана нашла свое наглядное выражение в том, что с ним гитлеровцы связывали окончательное решение так называемого «славянского вопроса». Имелось в виду на территории Советского Союза и Польши истребить 120—140 млн. человек и заселить на этой территории 8—9 млн. немцев⁴.

Предполагалось ликвидировать Советский Союз. Территорию Прибалтийских советских республик, Украину, Белоруссию, европейскую часть РСФСР заселить немцами и включить в состав Германии.

15 мая 1942 г. Гитлер заявил, что «не позднее чем через десять лет ожидаю рапорта о колонизации уже включенных к тому времени в состав Германии или оккупированных нашими войсками восточных областей по меньшей мере двадцатью миллионами немцев»⁵.

Гиммлер требовал уже в ходе войны уничтожить не менее 30 млн. советских людей. Причем, как подчеркнул на Нюрнбергском процессе особо доверенный Гитлера и Гиммлера обергруппенфюрер СС Эрих фон Бах-Зелевски, это не личное мнение одного Гиммлера, а изложение «политики третьего рейха»⁶. Об этом говорил и Гитлер в ставке верховного командования вермахта в мае 1942 г.⁷

В соответствии с планом «Ост» еще до нападения на Советский Союз полиция безопасности и СД подготовили «Особую розыскную книгу СССР», собрав сведения о советских гражданах-коммунистах и беспартийных активистах, подлежащих, по замыслам гитлеровцев, немедленному уничтожению.

Генеральный план «Ост» уточнялся, перерабатывался, дополнялся другими планами, трактатами о немецких поселениях и т. д. В одном из документов подчеркивалось, что в предназначенных для колонизации районах земли, хозяйственные постройки и другие объекты должны принадлежать германскому государству. Административные органы власти будут сдавать немецким колонистам землю и постройки в аренду — временную и наследственную, а также в собственность, дарованную за особые заслуги.

Наряду с политикой физического истребления народов СССР гитлеровцы планировали проведение ряда мер, которые сократили бы биологический потенциал народов нашей страны и тормозили естественный прирост населения. Речь шла о поддержании на самом высоком уровне смертности среди местного населения, о ликвидации медицинского обслуживания, о «доведении рождаемости русских до более низкого уровня»⁸. Имелось в виду проведение и ряда других мер, включая стерилизацию, создание невыносимых условий существования, отправку людей на каторжные работы в фашистскую Германию и т. д. По замыслам гитлеровцев, истребление советского народа должно было про-

водиться с использованием широкого арсенала различных средств и методов уничтожения. Полное уничтожение местного населения предусматривалось тогда, когда у немцев станет достаточно своих людей для колонизации захваченных территорий.

План «Ост» предусматривал оставить для последующего онемечивания и использования в качестве рабочей силы до 25 % белорусов. Это население должно было находиться на положении рабов и лишалось всяких политических и социальных прав. 75 % населения Белоруссии подлежало выселению, но ни для кого не было секретом, что под термином «выселение» гитлеровцы понимали акции физического истребления людей. Розенберг накануне нападения гитлеровской Германии на Советский Союз цинично заявил, что территория Белоруссии явится центром «сосредоточения всех социально опасных элементов»⁹. Он рассчитывал превратить оккупированную Белоруссию в громадный лагерь смерти, в место ссылки и истребления, с точки зрения гитлеровцев, «нежелательных элементов» из Латвии, Литвы, Эстонии, а также из многих государств Европы.

Среди трофейных документов в государственных архивах выявлена карта германской колонизации Прибалтики в Белоруссии. На этом секретном документе, датированном 17 ноября 1942 г., стоит штамп: «Рейхскомиссариат Остлянд. Отдел II. Территория». На карте обозначена территория для населения «привилегированных слоев германского общества», нанесены планируемые опорные пункты, новые пути сообщения, тщательно вычерчены различных размеров кружки, в центре которых обозначены города. Рядом с названием городов цифры, имеющие в виду планируемое количество местного населения и немецких колонистов в наиболее крупных опорных центрах колонизации. В Минске, например, гитлеровцы намеревались поселить 50 тыс. немцев и оставить для использования в качестве рабочей силы 100 тыс. местных жителей. В Гомеле — соответственно 30 тыс. и 50 тыс., Могилеве — 20 тыс. и 50 тыс., Витебске — 20 тыс. и 40 тыс., Бобруйске — 20 тыс. и 50 тыс., Полоцке — 10 тыс. и 25 тыс., Гродно — 10 тыс. и 20 тыс., Барановичах — 10 тыс. и 20 тыс., Орше — 10 тыс. и 20 тыс., Молодечно — 7 тыс. и 15 тыс., Борисове — 5 тыс. и 15 тыс., Лиде — 5 тыс. и 15 тыс., Новогрудке — 5 тыс. и 15 тыс. и т. д.¹⁰

По колонизаторским планам гитлеровцев, города на захваченной советской территории должны были превратиться в центры крупных гарнизонов фашистской армии, СС и полиции. Вокруг городов-гарнизонов и вдоль линий коммуникаций в виде поясов должны располагаться аграрные поселения колонистов и эсэсовцев. Вся власть в районах колонизации должна была находиться в руках СС и полиции. Предполагалось, что ядром поселения в сельской местности будет имение, а вокруг него примерно 40 усадеб¹¹. Допускалось лишь создание ремес-

ленных мастерских для обслуживания колонистов, предприятий по первичной обработке сельскохозяйственной продукции.

Местное население должно было служить дешевой рабочей силой для германских колонистов. Место их жительства — лагерь, трудовые колонии, изолированные от германских колонизаторов. По мере увеличения числа колонистов местное население подлежало все более систематическому и планомерному уничтожению.

Важным документом, который проливает свет на нацистскую политику геноцида, является фашистский план послевоенного переустройства Минска. По этому плану гитлеровцы рассчитывали построить на важнейших магистралях при выезде из города и в его центре громадные казармы для гарнизонов эсэсовцев и административные здания для размещения фашистского военно-террористического аппарата. Вдоль реки Свислочь, между улицами Первомайской и Интернациональной, имелось в виду построить здания главного военно-фашистского управления. В границах улиц Свердлова, Комсомольской, Кирова — здания СД, жандармерии и других карательных органов. Между улицами Берсона и Мясникова планировалось соорудить громадную тюрьму. В районе улицы Карла Либкнехта предполагалось построить крематорий с площадкой для расстрелов и специальными подъездными железнодорожными путями.

Гитлеровцы предпринимали активные меры для осуществления своих злобещих планов. Об этом свидетельствует сообщение СД из Минска в Берлин (март 1942 г.), в котором говорилось: «В зоне Минского комиссариата ¹² проживает около 15 000 лиц немецкого происхождения. Есть намерение выселить русские села и поселить туда лиц немецкого происхождения, чтобы создать замкнутые немецкие поселения» ¹³. Здесь речь шла не о выселении в прямом смысле этого слова местного населения, а об его уничтожении и передаче имущества немецким колонистам.

Приведенные выше документы убедительно показывают, какую страшную судьбу готовили нацистские убийцы советским людям. Массовое истребление советских людей совершалось самыми варварскими методами и средствами: расстрелы и виселицы, газовые камеры и кремационные печи, автофургоны-душегубки и костры, голод и холод, распространение эпидемий, изнурительный физический труд и т. д. Фашистские убийцы уничтожали людей независимо от социального положения, возраста, пола, национальности, независимо от того, являлись ли они участниками партизанского и подпольного движения или нет.

Убийства проводились по определенной методике, были однотипными, хотя совершались в разных местах и различными убийцами.

Нацистские главари неоднократно подчеркивали, что идет «борьба двух диаметрально противоположных политических систем, борьба

идей». Но так как идею убить невозможно, то речь шла о физическом уничтожении советских граждан.

В первую очередь предполагалось выявить и полностью уничтожить партийно-советский и комсомольский актив, коммунистов, политработников Красной Армии, депутатов Верховного Совета и местных Советов, передовиков промышленности и сельского хозяйства, советскую интеллигенцию.

С начала войны массовое уничтожение советских людей с применением неслыханно чудовищных и зверских форм истребления велось под предлогом борьбы с партизанами. Фашистские захватчики рассматривали партизанское движение как удобный повод для планомерного осуществления преступных планов «обезлюдивания» советских земель. «Партизанская война,— заявил Гитлер на совещании 16 июля 1941 г.,— дает нам возможность истреблять все, что восстает против нас»¹⁴.

По замыслам гитлеровцев, уничтожение населенных пунктов вместе с жителями должно было навести страх и ужас на всей временно оккупированной советской территории. Они рассчитывали с помощью подобной тактики лишить партизан их резервов, опорных пунктов, продовольственных баз, поддержки со стороны населения и тем самым затормозить организацию и развертывание всенародной борьбы. «Для того, чтобы в зародыше задушить недовольство, необходимо при первых же случаях незамедлительно принимать самые решительные меры»¹⁵,— требовал фельдмаршал Кейтель в своем приказе от 16 сентября 1941 г.

Нарушив Гаагские конвенции, подписанные и ратифицированные многими странами, в том числе и Германией¹⁶, военно-политические руководители нацистского рейха рассматривали массовое истребление гражданского населения на временно оккупированных территориях с точки зрения государственной политики. «Название «партизан»,— говорится в приговоре Международного военного трибунала — служило лишь прикрытием для истребления ни в чем не повинных людей»¹⁷.

Фашистские агрессоры растоптали международно-правовые положения, рассматривающие партизанское движение как законную форму самообороны народа против агрессии. Гитлеровцы объявили советских партизан вне закона. В приказах они именовали их «бандитами». 16 декабря 1942 г. верховное командование фашистской армии издало специальную директиву, в которой категорически требовало от войск вермахта применения к попавшим в плен партизанам и населению, захваченному в период карательных акций, самых жестоких мер¹⁸.

Методы варварских расправ над гражданским населением, уничтожение населенных пунктов вместе с жителями стали повседневной практикой гитлеровских захватчиков. Начальник оперативного штаба

полицейской безопасности и СД в Минске штандартенфюрер СС Пифрадер в своей директиве начальникам разведывательных команд от 18 ноября 1942 г. требовал, чтобы сожжение деревень обязательно сопровождалось поголовным уничтожением всех жителей, ибо, писал он, «опыт учит, что коллективные расстрелы, сожжение деревень без полной ликвидации или выселения их жителей приводят лишь к отрицательным для нас последствиям»¹⁹.

Бывший начальник главной полевой комендатуры в Белоруссии генерал-майор Павел на судебном процессе по делу о злодеяниях немецко-фашистских захватчиков на территории Латвийской, Литовской и Эстонской ССР в 1946 г. говорил: «Во время прочесывания населенных пунктов проводился осмотр жилых домов и проверка жителей этих домов. В случае, если в доме оказывалось полушубков больше, чем жителей дома, то предполагалось, что дом навещают партизаны. Взрослые жители в данном случае подозревались в связи с партизанами и арестовывались. Если в доме обнаруживалась военная одежда, кожаные куртки или оружие, то в этом случае жителей дома подозревали в партизанской деятельности и тоже арестовывали. Подвергались арестам также и те местные жители, у домов которых были найдены стреляные гильзы»²⁰.

Опираясь на такие «доказательства», гитлеровцы методично и планомерно совершали массовые убийства советских людей. В этих целях они организовывали карательные операции. Непосредственными исполнителями массовых убийств и сожжения населенных пунктов были охранные и фронтовые войска вермахта, войска СС и команды СД, полицейские, жандармские и другие специальные подразделения гитлеровских захватчиков.

О том, как совершались эти чудовищные злодеяния, свидетельствуют сохранившиеся в архивах донесения, отчеты фашистских убийц. Кровь стынет в жилах, когда читаешь трофейные немецкие документы о массовых расстрелах мирного населения в районах Бреста, Пинска, Кобрина, Дивина, Малориты, Березы Картузской и других. Здесь только с 6 сентября по 24 ноября 1942 г. каратели уничтожили 44 837 человек.

О страшной картине массового истребления советских людей в деревнях Заболотье и Выселки свидетельствует отчет одного из командиров рот 15-го немецкого полицейского полка капитана Пельса.

«Рота получила задание,— писал он,— уничтожить расположенную к северо-востоку от Мокран деревню Заболотье и расстрелять население. К роте были прикомандированы: взвод Фрона из 9-й роты и 10 человек танкового подразделения 10-го полка. 22 сентября 1942 г. около 18.00 1, 2 и 3-й взводы достигли на своих машинах западной окраины Мокран; здесь к роте присоединились также силы, присланные

для подкрепления. После краткого разъяснения обстановки и распределения сил, в 23 ч. 00 м. рота выступила в направлении к Заболотью...

23 сентября 1942 г. около 02 ч. 00 м. достигли первых, отдельно стоящих дворов деревни Заболотье. В то время как главные силы двинулись дальше, в глубь деревни, к местам оцепления, отдельные дворы были окружены одной командой и проживающие в них лица выведены.

До входа в самую деревню было, таким образом, задержано около 25 мужчин и женщин. Живущему на хуторе старосте было приказано в 05 ч. 30 м. находиться у входа в деревню, у командира роты. К этому времени все внешнее оцепление было проведено без особых происшествий.

...Все остальные (жители.— В. Р.) были разделены на три группы и расстреляны на месте казни... после вторичного обыска было обнаружено 5 человек, их извлекали из своих убежищ и тут же на месте расстреливали... Результаты операции следующие: расстреляно 289 человек, сожжен 151 двор, угнано 700 голов рогатого скота, 400 свиней, 400 овец и 70 лошадей...»²¹

В другом донесении исполняющий обязанности командира роты этого же полка обер-лейтенант Мюллер с циничным хладнокровием профессионального убийцы докладывал об уничтожении деревни Борки Малоритского района Брестской области. В этой деревне, по его данным, расстреляно 705 человек, в том числе 130 детей. Расстрелы мирных советских граждан продолжались с 9 до 6 часов вечера.

Страшные трагедии разыгрались в Борисовке, Лазовича Гора, Хмелище, Олтуш Ланской и в других белорусских деревнях, что находились почти у самой границы Брестской и Волынской областей.

О дикой расправе над жителями Борисовки Малоритского района рассказывает Елена Григорьевна Куликович:

«Мы с мужем жили на хуторе возле деревни. Рядом с нами родители мужа. Ранним утром 23 сентября к нам нагрянули гитлеровцы. ...Когда нас привели в деревню, там были собраны все жители Борисовки и окрестных хуторов. Недалеко от деревенского кладбища была уже вырыта могила. Там находились одни мужчины. А женщин и детей согнали в одно гумно на окраине деревни. Мужа оставили возле кладбища, где сразу же раздели, а меня завели в гумно. Возле кладбища я видела, как один из карателей ходил с коробкой, куда складывал отнятые у мужчин деньги и ценности (часы, кольца и др.). Этот же бандит потом пришел и к нам в гумно. У женщин также отнимали все ценности и деньги, у кого были серьги — вырывали из ушей, выламывали пальцы и снимали кольца. Затем мы услышали выстрелы возле кладбища. Это расстреливали мужчин.

Спустя некоторое время группами по 20—25 человек начали уводить женщин и детей. Их также раздевали и расстреливали.

В одном углу гумна лежала солома и мякина. Я зарылась в эту кучу. Туда же спряталась моя соседка Бокатюк Евдокия и одна женщина из Дивина по имени Секлита. Нас гитлеровцы не заметили, и никто из уводимых на расстрел женщин не выдал нас. Мы слышали разговор двух женщин, которых уводили последними. Одна из них сказала: «Умирать — так всем». Но вторая ответила ей: «Молчи, пусть хоть одна живая душа останется и расскажет людям о наших муках». Так их и увели.

Мы присидели в своем убежище до ночи, а затем убежали в лес.

Дома наши все сожгли, а имущество вывезли в бывшее помещицье имение Мокраны»²².

Эти люди не знали, за что фашисты их убивали. Они не были связаны с партизанами, растили детей, занимались хозяйством на хуторе.

Один из очевидцев кровавой бойни в деревне Борисовка Иван Николаевич Якушик рассказывает, что гитлеровские палачи кололи штыками малых детей и живыми бросали в ямы. Убийства, грабежи и пожары в Борисовке продолжались целую неделю.

Во время этой экспедиции 23 сентября 1942 г. к Домачевскому детскому дому подошла 5-тонная машина с вооруженными гитлеровцами. Фашисты вывели во двор детей, построили и пересчитали. Не дав им одеться и поесть, они посадили их вместе с воспитательницей Полиной Грохольской в машину и, сказав, что повезут в Брестский детдом, завезли в лес и там расстреляли 54 ребенка и воспитательницу.

Под предлогом борьбы с партизанами гитлеровские захватчики превращали в зоны пустынь целые районы на временно оккупированной ими советской территории. В июле — августе 1943 г. каратели провели на территории Кореличского, Новогрудского, Ивьевского, Воложинского, Столбцовского и других районов Белоруссии операцию «Герман»²³. Характерной особенностью этой операции явилось то, что наряду с массовым убийством людей и сожжением деревень гитлеровцы в широких масштабах осуществляли захват рабочей силы для германского рейха. Особенно гнусным преступлением явилась отправка в Германию большого количества детей.

В своем отчете об итогах карательной операции фон Готтберг 20 августа писал, что убито 4280 человек и взято в качестве рабочей силы 20 944, в том числе 4178 детей. Готтберг доносил, что о данных по захвату рабочей силы в Новогрудском округе он известит позже. И далее фашистский палач сообщал: гитлеровцы отняли у крестьян 3145 лошадей, 6776 коров, 499 телят, 9571 овцу, 1517 свиней, свыше 100 сельскохозяйственных машин, большое количество мелкого скота, зернопродуктов и т. д.²⁴

Гитлеровцы убивали или уводили с собой население, забирали его имущество, а населенные пункты сжигали. Только в Воложинском

районе каратели сожгли 26, а в Ивенецком 38 деревень и сотни хуторов. По признанию фашистских убийц, в ходе карательной операции они совершенствовали систему массового истребления людей. Применялись самые дикие, варварские методы истязаний: отрубали людям руки, ноги, выкалывали глаза, насиловали женщин и девочек-подростков, которых затем зверски убивали, заживо сжигали, детей бросали в колодцы, в ямы и живыми закапывали в землю. Среди документов, раскрывающих чудовищные преступления, совершенные немецко-фашистскими захватчиками во время этой операции, имеется донесение от 6 августа 1943 г. одного из главарей белорусских буржуазных националистов, фашистского прислужника Кушеля:

«Во второй половине июля с. г. немецкие отряды СС проводили очистку от партизан территории Воложинского района. При этом этими отделами жители деревень Першайской волости: Доры, Дубовцы, Мишаны, Довгулевщина, Лапицы, Среднее Село, Романовщина, Нелюбы, Полубовцы и Макричевщина — были живьем сожжены вместе с постройками деревень.

Отделы СС никакого следствия не проводили, только сгоняли жителей, преимущественно стариков, женщин и детей, в отдельные постройки, которые после сжигались.

В Дорах жители были согнаны в церковь и вместе с церковью сожжены»²⁵.

Катастрофическое ухудшение положения немецко-фашистской армии на советско-германском фронте после Курской битвы, небывалый размах всенародной войны на временно захваченной врагом советской территории приводили гитлеровцев в бешенство. Военно-политическое руководство нацистской Германии требовало от военных и гражданских властей ужесточить тотальный грабеж, разорение и уничтожение населенных пунктов, еще более усилить беспощадную жестокость по отношению к населению, широко применять тактику «выжженной земли». 10 июля 1943 г. появился приказ Гимmlера, в котором, ссылаясь на указания Гитлера, он считал необходимым всех трудоспособных мужчин, захваченных войсками группы армий «Центр», превратить в военнопленных, а трудоспособную часть женского населения использовать в качестве рабочей силы в рейхе. Освобожденные от населения территории предписывалось «частично засеять кок-сагызом и насколько возможно использовать их для сельского хозяйства». В качестве рабочей силы предлагалось применять труд детей, помещенных в специальные лагеря²⁶.

О страшных преступлениях, которые творили фашистские войска группы армий «Центр» при осуществлении политики «выжженной земли», рассказывал осенью 1943 г. фронтовой уполномоченный национального комитета «Свободная Германия» Ганс Госсенс. Выступая по

радио с речью, обращенной к немецкому народу, Госсенс говорил: «Мы проехали сотни километров и здесь на месте благоустроенных жилищ видели груды камней, пепла и обгоревших бревен. С немецкой педантичностью совершались страшные и в военном отношении абсолютно бессмысленные разрушения. По нашему общему убеждению, виноват во всем этом наш вермахт... Своими глазами мы видели нищету и разрушения... Каждый угнанный, замученный или убитый советский гражданин — страшное обвинение. Каждый разрушенный дом, каждая украденная корова, каждая похищенная вещь — страшное обвинение. За все это придется платить»²⁷.

В осенне-зимний период 1943/44 г. практика фашистского военного руководства в проведении политики «выжженной земли» приняла наиболее широкие масштабы. Фашистское командование, чтобы обеспечить себе свободу оперативного маневра в своем тылу, видело выход в организации карательных операций против партизан и мирного населения. Например, в апреле 1944 г. войска, подчиненные командующему военным округом «Белоруссия», провели против партизан 198 операций²⁸.

В последний период фашистской оккупации роль гитлеровского вермахта в осуществлении политики тотального опустошения советской территории проявилась в новых, более жестоких формах варварства. В воинских подразделениях создавались специальные команды поджигателей. В их задачу входило при отходе фашистских войск проводить полное опустошение оставляемой территории. «Противник,— писал в одном из своих приказов Гиммлер,— должен обнаружить действительно тотально сожженную и разрушенную страну»²⁹. Население, не успевшее бежать под защиту партизан, уничтожалось или угонялось на запад. Одним из основных приемов и способов осуществления политики тотального опустошения и «выжженной земли» явилось массовое уничтожение населенных пунктов вместе с населением. Как правило, гитлеровцы сгоняли людей в один дом, сарай или гумно, наглухо его закрывали, а затем поджигали.

О масштабах уничтожения фашистскими захватчиками населенных пунктов Белоруссии вместе с жителями говорит следующая таблица.

Количество уничтоженных населенных пунктов со всеми жителями в период карательных операций			Количество уничтоженных населенных пунктов с частью населения			Итого
невосстановленных	восстановленных	всего	невосстановленных	восстановленных	всего	
186	442	628	325	4342	4667	5295

Таким образом, из 9200 населенных пунктов, разрушенных и сожженных гитлеровцами в Белоруссии во время Великой Отечественной войны, свыше 5295 фашисты уничтожили вместе со всем или с частью населения в период карательных операций.

Анализ документов и материалов Чрезвычайной государственной комиссии о злодеяниях, совершенных немецко-фашистскими захватчиками в Белоруссии, а также материалов, представленных местными Советами БССР в 1969 г. в связи с сооружением мемориального комплекса «Хатынь», показывает, что в Витебской области 243 деревни сжигались дважды, 83 — трижды, 22 — четыре раза и более. В Минской области сжигались дважды 92 деревни, трижды — 40, четырежды — 9, пять и более раз — 6 деревень. Среди деревень, которые сжигались по нескольку раз, в Витебской области: Канчаны Верхнедвинского района — 3 раза, Артейковичи Полоцкого, Речные Докшицкого районов — 4 раза, Рагозино Ушачского района — 5 раз, Ладосно Лепельского района — 6 раз и т. д. В Минской области деревни Осово Березинского района — 3 раза, Брусы Мядельского, Селец Борисовского районов — 4 раза, Междуречье Пуховичского, Просток Любанского районов — 5 раз, Рудня Червенского района — 6 раз, Ходоки Логойского района — 7 раз, Лядвиново Логойского района — 8 раз и т. д.

Эти факты свидетельствуют о том, с какой изуверской последовательностью гитлеровцы стремились любой ценой добиться поставленной цели в осуществлении политики «выжженной земли».

С другой стороны, они свидетельствуют о стойкости и мужестве непокоренных советских людей, которые, оставшись в живых, открыто бросали вызов гитлеровским карателям. Спасаясь от фашистских убийц, они временно уходили в лес, а затем возвращались на пожарища и вновь сооружали постройки или землянки. Своей стойкостью и мужеством советские патриоты доказали врагу, что их воля к борьбе и жизни сильнее смерти.

Бессмертный подвиг советских людей, отдавших жизнь в борьбе с врагом, увековечен в граните и бронзе, в обелисках и мемориальных комплексах, сооруженных на местах жестоких битв.

Не зарастает народная тропа к священным памятникам. Молодое поколение отдает тут дань глубокой благодарности героям Великой Отечественной войны, черпает мужество, готовность защищать дело своих отцов и матерей, старших братьев и сестер, свое родное дело.

В настоящем разделе «Фашистский генеральный план «Ост» («Восток») в действии» представлены:

а) наименования деревень, полностью уничтоженных гитлеровцами вместе с жителями и не восстановленных после войны. Они увековечены на кладбище деревень мемориального комплекса «Хатынь»;

б) наименования деревень, полностью уничтоженных гитлеровца-

ми вместе с жителями, но восстановленных после войны. Они увековечены на «Дереве жизни» в Хатыни;

в) наименования деревень, уничтоженных гитлеровцами с частью населения и не восстановленных;

г) наименования деревень, уничтоженных гитлеровцами с частью населения и восстановленных.

Из общего количества 5295 деревень, уничтоженных гитлеровцами в период карательных операций полностью или частично с жителями, свыше 3 % уничтожено в 1941 г., 16 % — в 1942 г., 63 % — в 1943 г. и 18 % — в 1944 г.

Следует иметь в виду, что в приведенных данных есть случаи, когда количество погибших в деревне людей превышает число жителей, проживавших там до войны. Объясняется это тем, что в годы войны в данной деревне проживали или были согнаны советские граждане из других населенных пунктов.

Названия деревень даны в алфавитном порядке в современных административных границах.

**Населенные пункты, уничтоженные вместе с жителями
в период фашистской оккупации Белоруссии
и не восстановленные после Отечественной войны**

Название населенного пункта, район, область	Количество накануне войны		Количество уничтоженных		Примечание
	дво-ров	насе-ления	дво-ров	насе-ления	
1	2	3	4	5	6
Абразеево Верхнедвинского района Витебской обл.	13	49	13	36	февраль 1943 г.
Альцы Поставского района Витебской обл.	21	93	21	72	март 1943 г.
Аниськово Верхнедвинского района Витебской обл.	12	54	12	32	февраль 1943 г.
Антоновка Кричевского района Могилевской обл.	28	115	22	92	сентябрь 1941 г.
Аржавухово Витебского района Витебской обл.	13	32	13	23	ноябрь 1942 г.
Асавина Ушачского района Витебской обл.	22	40	22	40	июнь 1942 г.
Березинец Слуцкого района Минской обл.	9	37	9	22	февраль 1943 г.
Борки Вилейского района Минской обл.	21	98	21	98	май 1943 г.
Боровок Верхнедвинского района Витебской обл.	14	64	14	47	февраль 1943 г.
Боровые Верхнедвинского района Витебской обл.	8	46	8	21	март 1943 г.
Бортное Осиповичского района Могилевской обл.	17	86	17	86	январь 1943 г.
Бочканы Шумилинского района Витебской обл.	17	64	17	30	январь 1943 г.
Братки, пос., Жлобинского района Гомельской обл.	10	52	10	27	октябрь 1943 г.
Буда Червенского района Минской обл.	19	100	19	61	ноябрь 1942 г.
Бузово Верхнедвинского района Витебской обл.	14	55	14	55	февраль 1943 г.
Василевщина Верхнедвинского района Витебской обл.	10	45	10	33	февраль 1943 г.
Вежин Октябрьского района Гомельской обл.	30	110	30	70	февраль 1942 г.
Велье Россонского района Витебской обл.	20	71	20	71	февраль 1943 г.
Венкелево Верхнедвинского района Витебской обл.	14	64	14	48	февраль 1943 г.
Верхнее Стунжево Верхнедвинского района Витебской обл.	14	69	14	58	февраль 1943 г.
Веселово Осиповичского района Могилевской обл.	15	72	15	60	май 1943 г.
Возрождение Рогачевского района Гомельской обл.	25	140	25	48	сентябрь 1943 г.
Волки Верхнедвинского района Витебской обл.	5	28		28	март 1944 г.
Волково Россонского района Витебской обл.	21	107	21	25	апрель 1944 г.
Вядо Ивацевичского района Брестской обл.	87	217	87	217	сентябрь 1942 г.
Вязень Кличевского района Могилевской обл.	19	96	19	80	июль 1942 г.
Гавриленки Полоцкого района Витебской обл.	6	23	6	13	1942 г.
Гани Логойского района Минской обл.	18	121	15	121	январь 1944 г.
Гвоздово Верхнедвинского района Витебской обл.	22	82	22	51	февраль 1943 г.

ОБЪЯВЛЕНИЕ

Для сохранения общественного порядка и безопасности на территории Генерального комиссариата Белоруссии, отдается следующее распоряжение:

1) Поддерживать большевистские банды, их приверженцев или принадлежащих к ним отдельных лиц посредством передачи сведений или собственных наблюдений, денежными средствами, продовольствием, одеждой или ночлегом, предооставлением лошадей, подвод всякого рода или другим образом запрещается.

2) Каждый обязан немедленно заявлять в ближайшее немецкое служебное отделение о появлении большевистских банд, их сообщников или подозрительных лиц, узнав об этом от других или по собственным наблюдениям. Он стоит под защитой Германии. За успешное сотрудничество будет выдаваться денежное вознаграждение, а также водка, папиросы и махорка. Крестьяне, отличившиеся особенно в борьбе с большевистскими бандами, будут в виде вознаграждения получать единоличное хозяйство.

3) Каждое местонахождение на улицах, площадях, полях, лугах и лесах в запрещенное время запрещено. Запрещенным временем в общем является в городах время от 21-ого часа до 5-ти час., а в деревнях от 21-ого часа до 4-ех час. В городе Минске от 22-ух час. до 5-ти час. Исключения применяются лишь по отношению к лицам, имеющим особое удостоверение (см. п. 9).

4) В запрещенное время все жители должны находиться в своих домах или квартирах, за исключением владельцев особых удостоверений (см. п. 9). Театры, кинематографы и заведения должны соответственно раньше закрываться.

5) Владельцы домов и квартир или домоуправляющие обязаны на ясно видном месте в доме прикрепить список лиц, с точным указанием всех принадлежащих к дому.

6) Все лица свыше 14-ти лет обязаны всегда иметь при себе удостоверение личности.

7) Всякое переселение или перемена места жительства, а также езда в качестве пассажира или сопровождающего на автомашинках или подводах без разрешения немецких властей, запрещены (см. п. 9).

8) Приют не зарегистрированных лиц запрещен.

9) Особые удостоверения и разрешения будут выдаваться городской управой или окружным комиссаром или подлежащими учреждениями только по уважительным причинам в исключительных случаях.

10) Всякое собрание людей под открытым небом, а также в закрытых помещениях, запрещено. Исключается из этого временное скопление людей перед продовольственными лавками и на разрешенных базарах. Для посещения церквей и для похорон будут окружными комиссарами выданы особые постановления.

11) Полицейские могут потребовать, чтобы подозрительные остановились. Они обязаны в таком случае немедленно поднять руки вверх. В противном случае будет применяться оружие.

12) Постановления по пунктам 1—10 не относятся к германским подданным.

Ожидается, что все приверженцы порядка поймут необходимость этого распоряжения и будут строго соблюдать постановления и таким образом окажут свое содействие при введении безопасности и порядка в Белоруссии. Злостные элементы же могут ожидать применения строжайших мер, вплоть до расстрела.

Это постановление немедленно вступает в силу.

Минск, 1 июля 1942.

Der Generalkommissar
für Weissruthenien
K I R F

Der SS- und Polizeiführer
Weissruthenien
T E N N E D

Объявление фашистских оккупационных властей об установлении «нового порядка» на временно оккупированной территории Белоруссии

ЗАГАД № 67

Па Крупскай Райуправе

ад 19-га чэрвеня 1942 г.

г.р. Круіка

На падставе распараджэння Мясцовай Камендатуры ў гор. Круіка ўсяму насельніцтву Круікага раёну і гор. Круіка ЗАГАДЫВАЮ:

§ 1.

Спыніць усякае начное хаджэнне з 9 гадзін вечара да 4 гадз. раніцы. Асобы, ня маючыя адпаведных прапускоў і парушаючыя гэта, будуць затрымлівацца.

§ 2.

Забараняецца ўсякае хаджэнне па палатну жалезнай дарогі (чыгунні) днём і ноччу без выключэння. Пераход праз чыгунку дазваляецца толькі ў дазволёных і ўказаных месцах, парушаючыя гэта будуць застрэляны на месцы.

§ 3.

Ва ўсіх населеных пунктах раёна на кожным доме павінны быць табліцы з указаннем паіменнай колькасці жыхароў у доме і іх узрост. Выкананьне гэтага ў гор. Круіка ўскладаецца на бургомістра гор. НАРКО, а ў валасьцях на валасных бургомістраў.

Той, хто будзе даваць прытулак і начлег невядомым асобам без дазволу мясцовых улад, будзе застрэляны.

§ 4.

Забараняецца хаджэнне без прапускоў, без пашпартоў або „удостоверений личности“. Асобы без указаных дакумантаў затрымліваюцца.

§ 5.

Хто будзе даваць прытулак і харчаваньне партызанам або, ведаючы месца знаходжаньне партызан, не даложыць своєчасова аб гэтым Нямецнім уладам будзе расстрэляны.

§ 6.

За выкананьнем гэтага загаду павінна наглядаць раённая і валасная паліцыя.

Начальнік раёна АЛЬБАУМ.

Угрожающие приказы гитлеровских захватчиков периода фашистской оккупации



Советские патриоты, повешенные гитлеровцами на Комаровской площади г. Минска в 1941 г.



Зверства гитлеровских оккупантов в г. Минске

Zwei folgendes sind zusammenmäßige Ver-
zeichnisse der Exekutionen. Die Zahl der Exekutierten
beläuft sich auf 705 Personen. Davon, nämlich:

Auf Männer 203,

„ Frauen 372,

„ Kinder 130.

Die Zahl der zusammengeführten
Körper kann nicht einzeln genannt werden, da
keine genaue Kontrolle aus der Sammelstelle
mitgeführt wurde. Die Zahl beläuft sich
auf folgende:

45 Pferde,

250 Rinder,

65 Kalber,

450 Schweine und Ferkel,

300 Schafe

Freiwild konnte nicht einzeln festgestellt
werden. Dasselbe wurde den Jagdgesellschaften der
Wojas zur Verfügung gestellt.

Bei Großvieh wurde festgestellt:

70 Rindvieh,

200 Pferde und Ziegen.

5 Rindviehstücke für Gebrauch

65 Kalberstücke

und anderes Kleinvieh.

Из отчета исполняющего обязанности командира 10-й роты 3-го батальона 15-го немецкого полицейского полка Мюллера об уничтожении д. Борки Малоритского района Брестской обл. [22—26 сентября 1942 г.]. «Расстреляно 705 чел.— говорится в отчете,— из них мужчин — 203, женщины — 372, детей — 130... При проведении операции в Борках израсходовано: винтовочных патронов—786 шт., патронов для автоматов — 2496 шт.»



Гитлеровцы жгут деревню в районе г. Бобруйска [апрель 1942 г.]



Фашисты извлекают из земли посуду и утварь, спрятанные мирными гражданами [Белоруссия, осень 1942 г.]

21. September 1942. O. U. Kobrya.	Bozezya wird ein Lager von Kosaken, die zur Bandenbekämpfung eingesetzt sind, von Banditen erfolglos angegriffen. In verschiedenen Orten treten in der Nacht Banditen auf. 3 Bandenhelfer und 27 sowjetische Staatsangehörige werden erschossen.	<u>Wetter:</u> klar, warm.
22. September 1942. O. U. Kobrya.	Das Unternehmen "Dreieck" wird vorübergehend ausgesetzt. Das Batl. erhält den Befehl, mit den unterstellten Einheiten und dem zugeordneten Gend.-Zug 16(mot) die nördlich und nordostwärts von Mukrany gelegenen Orte Borki, Zablosie und Borysowka, die als Bandenstützpunkte festgestellt worden sind, zu vernichten. Die 9. Komp. erreicht mit dem Gend.-Zug 16(mot) am Abend Dywin; die 10. und 11. Komp. erreichen Mukrany. In jedem Stützpunkt bleibt eine Gruppe zurück. Der Batl.-Gefechtsstand wird in Mukrany eingerichtet.	<u>Wetter:</u> klar, kühl.
✓ 23. September 1942. O. U. Kobrya.	Batl.-Gefechtsstand Mukrany. Die Aktion beginnt mit der Umstellung der Ortschaften, die in den frühen Morgenstunden beendet ist. Bei Tagesanbruch werden die Einwohner zusammengeholt und vom SD überprüft. Nach Ausscheiden von einwandfrei zuverlässigen Familien werden befehlsgemäß in Borysowka 169 Männer, Frauen und Kinder, in Borki 705 und in Zabloni 289 Männer, Frauen und Kinder erschossen. Es beginnt sodann die Sicherstellung des Viehs, des Geräts und des Getreides.	<u>Wetter:</u> kühl, zeitweise Regen.
*) Temperatur, Niederschläge, Sichtverhältnisse.		

Из дневника 15-го немецкого полицейского полка об уничтожении в сентябре 1942 г. деревень Борки, Борисовка, Мокраны, Заболотье Малоритского района Брестской обл. вместе с населением. «...Согласно приказу в д. Борисовке расстреляно 169 мужчин, женщин и детей, в д. Борки — 705 чел. и в д. Заболотье — 289 мужчин, женщин и детей»

Солдаты 3-й роты 23-го полицейского полка батальона СС сгоняют жителей д. Крайск для уничтожения [Докшицкий район, 1942 г.]



2.) Auftrag

Die Aufgabe der mir unterstellten Verbände ist, die Banditen anzugreifen und zu vernichten. Als Feind ist anzusehen, jeder Bandit, Jude, Zigeuner und Bandenverdächtige. Soweit Gefangene gemacht werden, sind sie zunächst zwecks Vernichtung durch den SD sicher zu stellen.

Из приказа фон Готтберга от 7.XII 1942 г. относительно операции «Гамбург», проведенной в районе г. Слонима:

«2) Задача:

«Врагом следует считать каждого бандита, еврея, цыгана и подозрительных лиц...»

«Отдельные подразделения боевой группы Готтберга по пути следования к линии [вечер 12.XII] имеют право безжалостно расправляться с лицами и деревнями, благосклонно относящимися к врагу»

Der Beauftragte des Chefs der
Sicherheitspolizei und des SD
beim Befehlshaber des Heeresge-
bietes M i t t e .

O.U., den 29. Dezember 1942

IC/AC
Vertrag Nr. 3/12 - 2001/42
Vertrag Nr. 2001/42
Schlussdatum 20/12

29.12/42
T.M.
The

An
die Heeresgruppe Mitte. - Ic.

Anliegend übereinstimmend mit den Tätigkeits-
und Lagebericht der Einsatzgruppe B für
die Zeit vom 15. November
bis 15. Dezember 1942 in sechsfacher Ausfertigung

Der Chef der Einsatzgruppe B

44 Weisestranke
44 Reichsfeinde

Selbst. Trupp Smolensk 108 Personen, darunter
19 Juden
12 Banditen
16 Kriminelle
61 Reichsfeinde.

Gesamtzahl der Sonderbehandelten:

Sonderkommando 7 a	6 788
Sonderkommando 7 b	3 816
Sonderkommando 7 c	4 660
Einsatzkommando 8	74 740
Einsatzkommando 9	41 340
Selbst. Trupp Smolensk	2 954

insges. 134 198

Фотокопия страниц отчета гитлеровской оперативной группы «Б», действовавшей на территории Минской, Витебской, Могилевской, Гомельской областей, которая содержит данные о количестве советских граждан, уничтоженных с 15 ноября по 15 декабря 1942 г. В результате карательной операции убито 134 198 человек

Жертвы фашистского террора
[г. Минск, площадь
Свободы.
1942 г.]



Die Pl.-Sp. 707 hatte bis zum 2.4.42. abends nachstehende
Brücken dem Verkehr übergeben: eine Straßenbrücke von 70
m mit 30 t Frachtkraft und eine mit 71 m mit 20 t Frachtkraft
einspurig auf der direkten Str. Glusk - Bebruski;
eine Behelfsbrücke 23 m lang und 8 t Frachtkraft 7 km südl.
Glusk, (nachdem die erste Brücke in der Nacht vom 28./29.
3.42. erneut von Partisanen zerstört worden war); und eine
Behelfsbrücke bei Gorodok mit 116 m Länge und 8 t Frachtkraft.

Die vorgeschobenen Versorgungspunkte Glusk u. Paritschi haben sich voll bewährt.

III. Ergebnis

a.) Feindverluste

Außer zahlreichen nicht festzustellenden Verlusten
des Gegners auf der Flucht während der Säuberung des
Gebietes wurden bis zum 6.4.42. 3 423 Partisanen u.
Helfer erschossen.

«...Во время очищения местности до 6.4.1942 г. расстреляно 3423 партизана и пособника», — говорится в сообщении командования 707-й охранный дивизии о проведении карательной операции в районе Глуска, Паричей

An Gendarmerie-Gebiet
in R e t s c h i t z a

Bez.: Im Rayon Choiniki anlässlich der Grossaktion abgebrannte Dörfer.

Bezug: Dortiger mündlicher Befehl.

Anlässlich der von der Kampfgruppe Schimana durchgeführten Grossaktion wurden im Rayon Choiniki nachfolgend aufgeführte auf der Karte

1 : 500 000 verzeichnete Dörfer abgebrannt:

- | | |
|-------------------------|----------------------|
| 1.) Radzin (64) | 15.) Kurowoje (11) |
| 2.) Lesok (63) | 16.) Rudenka (11) |
| 3.) Ulassi (77) | 17.) Sta rtsch |
| 4.) Masanni (77) | 18.) Beresnowka |
| 5.) Bartschewka (76) | 19.) Weliki Bor |
| 6.) Perewesje (76) | 20.) Osowo |
| 7.) Molotschki (63) | 21.) Goroschkow (12) |
| 8.) Pogannoje (63) | 22.) Raschew |
| 9.) Kuchnowschina (49) | 23.) Amelkowschina |
| 10.) Nowo Pokrowsk (36) | 24.) Dubrowitza |
| 11.) Buda (22) | 25.) Jsbyn |
| 12.) Selenyi Gei (37) | 26.) Aleksitschi (9) |
| 13.) Chwoinoje (10) | |
| 14.) Mokloitsche | |

Die nicht mit Quadratangabe versehenen Dörfer liegen im nördlichen Teil des Rayons, über den keine Quadratkarte vorhanden ist.

Hauptw. d. SchP. u.
Gend.-Postenführer.

Донесение начальника Хойникского жандармского поста от 23 июня 1943 г. в Речицкое окружное управление жандармерии о сожжении фашистскими карателями группы Шимана 26 деревень в Хойникском районе в июне 1943 г.



Гитлеровский патруль проверяет документы у жителей г. Минска (1942 г.)

A b s c h r i f t

Polizeiregiment 13 R.Gef.St., den 25.1.1943.
 - Ia -

Zusammenstellung

der in der Zeit vom 18.-25.1.43 beim Unternehmen "Erntefest"
 in Gebiet Weissruthenien erfassten Arbeitskräfte und Landes-
 erzeugnisse:

a) erfasste Arbeitskräfte: 63 männl. u. weibl.

b) erfasste Landeserzeugnisse:

845	Rinder
9	Külber
818	Schafe
473	Schweine
99	Pferde
95	Schlitten
277,6	to Getreide
10	" Leinsamen
10	" Flachsfaser

Отчет о проведении карательной операции против партизан и населения Минской обл., проходившей с 18 по 25 января 1943 г. под кодовым названием «Эрнтефест» [«Праздник урожая»]. В отчете указано количество захваченной рабочей силы и реквизированной сельхозпродукции

45
Bericht über die Aktion im Kreise

Be g o m e l (Kottbus)

Während der Aktion war es meine Aufgabe, Vieh und sonstige landwirtschaftliche Erzeugnisse zu erfassen. Ich kam bei dieser Gelegenheit durch viele Dörfer. Es ist jedem klar, daß es da, wo Kämpfe stattfinden, Verwüstungen und Zerstörungen gibt, aber unverständlich ist es, wenn man Dörfer erobert hat und die Bevölkerung voll Vertrauen nach und nach aus den Wäldern zurückkommen und den Einheiten ihren Dienst anbieten, diese Menschen nach einigen Tagen erschossen und verbrannt werden.

Im Dorfe Osiniwik war ich am 25 und 26. Mai. Dort war ein SD-Stab einquartiert. Die Bevölkerung war teils bei der Arbeit, teils saßen sie vor ihren Häusern. Als ich am 2. Juni wieder dort war, fand ich an Stelle des Dorfes einen grossen Scheiterhaufen. Das Dorf war verbrannt. Nach Aussagen anderer Kameraden, seien Männer Frauen und Kinder erschossen. In einem Haus fand ich eine halbverkohlte Leiche, die mir die Aussagen der Kameraden bestätigte. Folgende Dörfer sind auf diese Art und Weise zerstört, die ich gesehen habe: Nowosiolki, Osinowikna, Pijany-Sas. Andere, nach amtlichen Aussagen, wie Witunitze, Budilowka, Beresniewka und Be-gomel.

Am 24. Mai fand ich in dem Dorf Niebyzyno am Dorfeende eine verbrannt Scheune mit 6 verkohlten Leichen. Das war gleich nach der Einnahme des Dorfes. Die Bevölkerung muss doch nun zu der Annahme kommen, dass diese Menschen bei lebendigen Leib verbrannt sind.

Ich habe mit den Kreislandwirten Wortmann und Hartmann

727 Stück Rindvieh

575 Stück Schafe

und über 1 Waggon mit Häuten und Fellen erfasst.

Köllt 49.11.43 Landwirt

Из донесения уполномоченного по сельскому хозяйству Бельта об уничтожении немецко-фашистскими захватчиками во время карательной экспедиции «Котбус» [май—июнь 1943 г.] населенных пунктов и мирных жителей в Докшицком районе Витебской обл.:

«В дер. Осиновик я был 24 и 25 мая. Там был расквартирован штаб СД. Часть населения была на работе, некоторые сидели дома. Когда 2 июня я вернулся туда, вместо деревни я нашел большие груды развалин. Деревня была сожжена. По рассказам товарищей, мужчины, женщины и дети этой деревни были расстреляны...»



12-летний Павлик Скакун из д. Кобылево Речицкого района Гомельской обл. стоит у пожарища своего дома. 14 мая 1943 г. его вместе с матерью и другими жителями деревни загнали в дом, который подожгли. Чудом сумел он выбраться из горящего строения.



Горит белорусская деревня в Докшицком районе Витебской обл. (весна 1943 г.)

B a t a l l o n s - B e f e h l

für das Durchkämmen nach Rückwärts beim Unternehmen "Hornung".

- 1./ Das Batl. durchkämmt in nördlicher Richtung nochmals den Gefechtsstreifen vom 15. bis 17.II. bis zur Linie Starobin-Powarczytze. Hierbei wird alles zerstört was Unterkunft und Schutz bieten kann. Das Gebiet wird Niemandsland. Sämtliche Bewohner werden erschossen. Das Vieh, Getreide und andere Produkte werden mitgeführt und in Starobin abgeliefert.

Из приказа по особому батальону СС Дирлевангера от 15 февраля 1943 г. о применении тактики «выжженной земли» во время карательной операции «Хорнунг», проводившейся южнее и юго-западнее г. Слуцка. «1) Батальон,— сказано в приказе,— еще раз прочесывает район боевых действий в северном направлении вплоть до линии Старобин — Поварчицы с 15 по 17.II. При этом должно быть уничтожено все, что может служить защитой и жилищем. Район превратить в пустыню. Всех жителей расстрелять. Скот, зерно и другие продукты изъять и доставить в Старобин...» Заканчивается приказ следующим требованием: «Санная колонна должна быть отведена как можно дальше от населенных пунктов, которые необходимо уничтожить, гражданские кучера не должны присутствовать при расстрелах»



Сожженная гитлеровцами д. Хоростово Солигорского района Минской обл. [осень 1943 г.]



Зверства фашистов в г. Минске [1942 г.]



**Оставшиеся без крова дети крестьянина Волкова в д. Концы
Первые Городокского района Витебской обл.**



Дом этих детей сожгли фашисты [хутор Новина Солигорского района Минской обл., 1943 г.]

1	2	3	4	5	6
Глинцы Верхнедвинского района Витебской обл.	12	45	12	29	март 1943 г.
Глисновка Полоцкого района Витебской обл.	37	124	37	28	декабрь 1943 г.
Глухое Перхурово Дзержинского района Минской обл.	32	125	32	120	январь 1943 г.
Гондарово Слуцкого района Минской обл.	16	76	16	60	февраль 1943 г.
Горелая Яма Россонского района Витебской обл.	22	101	22	23	февраль 1943 г.
Горовые Полоцкого района Витебской обл.	25	182	25	31	май 1944 г.
Городище Верхнедвинского района Витебской обл.	22	96	22	60	февраль 1943 г.
Грушка Жлобинского района Гомельской обл.	11	39	11	20	октябрь 1943 г.
Гуйды Россонского района Витебской обл.	7	35	7	26	февраль 1943 г.
Гумничино Городокского района Витебской обл.	12	49	12	39	ноябрь 1942 г.
Дальва Логойского района Минской обл.	10	65	10	43	июнь 1944 г.
Долгое Поле, пос., Кировского района Могилевской обл.	20	135	20	135	июнь 1942 г.
Дремлево Жабинковского района Брестской обл.	43	290	43	286	сентябрь 1942 г.
Дрожжаки Шумилинского района Витебской обл.	12	51	12	39	март 1943 г.
Дубовицы Витебского района Витебской обл.	42	193	42	28	октябрь 1943 г.
Дубровно Солигорского района Минской обл.	9	43	9	43	февраль 1943 г.
Дуброво Витебского района Витебской обл.	32	144	32	99	декабрь 1943 г.
Еськово Верхнедвинского района Витебской обл.	22	80	22	28	февраль 1943 г.
Желобовщина Верхнедвинского района Витебской обл.	12	49	12	36	февраль 1943 г.
Жерносеки Верхнедвинского района Витебской обл.	8	47	8	38	февраль 1943 г.
Заболотье Ельского района Гомельской обл.	76	289	76	167	июль 1942 г.
Загорцы Полоцкого района Витебской обл.	13	42	13	24	1943 г.
Загорье Логойского района Минской обл.	26	126	26	81	август 1943 г.
Задобрие Городокского района Витебской обл.	19	76	19	30	март 1943 г.
Задовба Слуцкого района Минской обл.	4	9	4	9	февраль 1943 г.
Закриничье, пос., Кировского района Могилевской обл.	19	140	19	137	июнь 1942 г.
Залесье Жлобинского района Гомельской обл.	17	70	17	23	октябрь 1943 г.
Залесье Шумилинского района Витебской обл.	11	43	11	43	январь 1943 г.
Залещино Верхнедвинского района Витебской обл.	21	90	21	60	февраль 1943 г.
Залужье Жлобинского района Гомельской обл.	4	21	4	17	октябрь 1943 г.
Заозерье Шумилинского района Витебской обл.	12	50	12	28	март 1943 г.
Зеленый Гай Хойникского района Гомельской обл.	25	121	25	102	июнь 1943 г.
Зеньки Верхнедвинского района Витебской обл.	22	66	22	40	февраль 1943 г.
Зуево Шумилинского района Витебской обл.	16	77	16	37	март 1943 г.
Игнацево Шарковщинского района Витебской обл.	2	8	2	8	ноябрь 1942 г.

1	2	3	4	5	6
Идалино Логойского района Минской обл.	10	60	10	28	январь 1943 г.
Калюты Верхнедвинского района Витебской обл.	17	83	17	64	февраль 1943 г.
Карашта Смолевичского района Минской обл.	12		12	36	
Кастричник Жлобинского района Гомельской обл.	7	42	7	15	октябрь 1943 г.
Кистелево Лепельского района Витебской обл.	12	47	12	26	июль 1942 г.
Кобыльники Верхнедвинского района Витебской обл.	10	35	10	25	февраль 1943 г.
Ковали Городокского района Витебской обл.	12	42	12	28	ноябрь 1943 г.
Козловцы Полоцкого района Витебской обл.	30	134	30	32	ноябрь 1942 г.
Козлы Городокского района Витебской обл.	19	41	19	41	ноябрь 1942 г.
Колоницы Минского района Минской обл.	47	200	47	181	май 1943 г.
Константиново Верхнедвинского района Витебской обл.	7	33	7	17	февраль 1943 г.
Константиново Пружанского района Брестской обл.	35	175	35		июль 1944 г. 175 жителей этой деревни угнаны в фашистское рабство и не вернулись
Копанка Ельского района Гомельской обл.	62	262	62	186	июнь 1942 г.
Коренево Бешенковичского района Витебской обл.	20	98	20	39	март 1943 г.
Корзуны Верхнедвинского района Витебской обл.	3	11	3	11	февраль 1943 г.
Красница Ивацевичского района Брестской обл.	16	90	16	90	сентябрь 1942 г.
Красновка, пос., Жлобинского района Гомельской обл.	10	69	10	45	октябрь 1943 г.
Красный Пахарь, пос., Кировского района Могилевской обл.	28	230	28	222	июнь 1942 г.
Круглое Ельского района Гомельской обл.	12	47	12	41	июнь 1942 г.
Кулаково Верхнедвинского района Витебской обл.	18	62	18	26	март 1943 г.
Лабецкие Браสลавского района Витебской обл.	11	42		34	ноябрь 1943 г.
Ладелево Верхнедвинского района Витебской обл.	22	95	22	48	февраль 1943 г.
Лазарев Бор Слуцкого района Минской обл.	8	32	8	20	февраль 1943 г.
Лапаково Городокского района Витебской обл.	5	12	5	12	март 1943 г.
Латыгово Верхнедвинского района Витебской обл.	11	66	11	44	март 1943 г.
Левища Слуцкого района Минской обл.	12	63	12	45	февраль 1943 г.
Литавец Дзержинского района Минской обл.	42	208	42	196	январь 1943 г.
Литвяково Верхнедвинского района Витебской обл.	18	63	18	46	февраль 1943 г.
Лычнево Витебского района Витебской обл.	40	185	40	144	июль 1942 г.
Любоженка Дзержинского района Минской обл.	11	59	11	56	январь 1943 г.
Любча Вилейского района Минской обл.	23	95	23	93	май 1943 г.

1	2	3	4	5	6
Лютецкий, пос., Борисовского района Мин-ской обл.	24	134	24	134	май 1942 г.
Май, пос., Осиповичского района Могилевской обл.	17	57	17	51	январь 1943 г.
Маковье Осиповичского района Могилевской обл.	48	248	48	229	январь 1943 г.
Марково Верхнедвинского района Витебской обл.	9	54	9	31	июль 1941 г.
Мартыненки Полоцкого района Витебской обл.	4	16	4	10	1941 г.
Масевичи Копыльского района Минской обл.	32	138	32	130	февраль 1943 г.
Межелы Верхнедвинского района Витебской обл.	18	84	18	57	март 1943 г.
Мозалевичина Верхнедвинского района Витебской обл.	24	79	24	70	март 1943 г.
Морозовка Сенненского района Витебской обл.	11	42	11	28	август 1943 г.
Муроги Ушачского района Витебской обл.	9	32	9	32	июль 1943 г.
Мыльница Логойского района Минской обл.	7	26	7	26	июнь 1944 г.
Немцы Верхнедвинского района Витебской обл.	11	49	11	22	март 1943 г.
Нижнее Стунжево Верхнедвинского района Витебской обл.	12	73	12	64	февраль 1943 г.
Норковщина Полоцкого района Витебской обл.	9	31	9	22	1942 г.
Огурки Верхнедвинского района Витебской обл.	16	65	16	32	март 1943 г.
Ола Светлогорского района Гомельской обл.	34	168	34	168	январь 1944 г.
Орлово Полоцкого района Витебской обл.	10	59	10	21	1943 г.
Осовино Логойского района Минской обл.	14	54	14	25	май 1943 г.
Охрамеево Городокского района Витебской обл.	17	51	17	20	ноябрь 1942 г.
Пагары Полоцкого района Витебской обл.	19	107	19	24	
Папортное Верхнедвинского района Витебской обл.	13	59	13	34	февраль 1943 г.
Перевесье Хойникского района Гомельской обл.	18	35	18	34	май 1943 г.
Перекалье Октябрьского района Гомельской обл.	27	115	27	76	апрель 1942 г.
Переходы Слуцкого района Минской обл.	26	131	26	116	февраль 1943 г.
Петрачиха Городокского района Витебской обл.	13	64	13	21	ноябрь 1942 г.
Плиговки Россонского района Витебской обл.	17	66	17	35	февраль 1943 г.
Плотки Витебского района Витебской обл.	35	176	35	25	февраль 1943 г.
Пляцы Верхнедвинского района Витебской обл.	14	69	14	39	март 1943 г.
Подзородня Витебского района Витебской обл.	19	82	19	21	июль 1942 г.
Подранда Городокского района Витебской обл.	35	201	35	70	ноябрь 1942 г.
Подрезовщина Шарковщинского района Витебской обл.	2	10	2	10	ноябрь 1942 г.
Подтево Витебского района Витебской обл.	18	80	18	28	май 1943 г.
Польмя Гродненского района Гродненской обл.	7	39	7	36	июль 1943 г.
Попова Гряда Червенского района Минской обл.	11	58	11	55	май 1944 г.
Попово Шумилинского района Витебской обл.	11	57	11	26	декабрь 1942 г.

1	2	3	4	5	6
Поршаха Глусского района Могилевской обл.	24	83	24	67	январь 1943 г.
Пролетарский Кировского района Могилевской обл.	31	227	31	226	июнь 1942 г.
Пустельники Верхнедвинского района Витебской обл.	21	84	21	57	февраль 1943 г.
Пушелаты Верхнедвинского района Витебской обл.	17	81	17	43	февраль 1943 г.
Ралля Ушачского района Витебской обл.	28	30	28	30	июнь 1943 г.
Реповщина Браสลавского района Витебской обл.	20	96	20	92	декабрь 1942 г.
Реуты Верхнедвинского района Витебской обл.	19	92	19	45	март 1943 г.
Рожново Россонского района Витебской обл.	17	71	17	23	февраль 1943 г.
Рубчики Верхнедвинского района Витебской обл.	20	96	20	51	февраль 1943 г.
Рудиха Городокского района Витебской обл.	15	51	15	20	ноябрь 1942 г.
Рудково Узденского района Минской обл.	11	58	11	27	март 1943 г.
Рудня Октябрьского района Гомельской обл.	74	361	74	341	апрель 1942 г.
Сазаны Витебского района Витебской обл.	40	220	40	21	декабрь 1942 г.
Селец Кличевского района Могилевской обл.	17	64	17	60	август 1942 г.
Селибка Шарковщинского района Витебской обл.	1	3	1	3	ноябрь 1942 г.
Селище Октябрьского района Гомельской обл.	29	107	29	95	апрель 1942 г.
Семеново Городокского района Витебской обл.	19	59	19	31	ноябрь 1942 г.
Синий Камень Гродненского района Гродненской обл.	17	87	17	87	июль 1943 г.
Скрипцино Верхнедвинского района Витебской обл.	11	53	11	42	март 1943 г.
Слобода Логойского района Минской обл.	43	217	42	204	май 1943 г.
Смуга Октябрьского района Гомельской обл.	21	205	21	175	апрель 1942 г.
Соколово Верхнедвинского района Витебской обл.	11	75	11	68	февраль 1943 г.
Соломоречье Минского района Минской обл.	17	62	17	47	май 1943 г.
Стайчевка Чашинского района Витебской обл.	9	30	9	26	май 1943 г.
Станиславово Шарковщинского района Витебской обл.	1	2	1	2	ноябрь 1942 г.
Старина Узденского района Минской обл.	9	47	9	47	март 1942 г.
Стеськово Витебского района Витебской обл.	11	46	11	20	июль 1942 г.
Стефаново Бельничского района Могилевской обл.	25	96	25	96	декабрь 1942 г.
Сторонка Осиповичского района Могилевской обл.	36	168	36	10	август 1943 г.
Стукально Витебского района Витебской обл.	13	37	13	30	июнь 1942 г.
Суфьяники Верхнедвинского района Витебской обл.	8	57	8	54	февраль 1943 г.
Сухая Миля Солигорского района Минской обл.	24	75	24	28	июль 1942 г.
Тиршево Верхнедвинского района Витебской обл.	15	77	15	23	март 1943 г.
Тристеня Логойского района Минской обл.	14	62	14	35	май 1943 г.
Тупичицы Ивацевичского района Брестской обл.	43	143	43	143	сентябрь 1942 г.
Тухатино Ушачского района Витебской обл.	25	84	25	68	май 1944 г.
Тхарница Логойского района Минской обл.	18	43	18	43	май 1943 г.

1	2	3	4	5	6
Усадьба Капацевичской МТС Солигорского района Минской обл.	11	40	11	26	июнь 1943 г.
Устье Городокского района Витебской обл.	14	71	14	23	ноябрь 1942 г.
Хатынь Логойского района Минской обл.	26	156	26	149	март 1943 г.
Хватовка, пос., Кировского района Могилевской обл.	42	285	42	285	июнь 1942 г.
Ходыка Солигорского района Минской обл.	23	138	23	136	июнь 1943 г.
Царево Полоцкого района Витебской обл.	16	37	16	19	апрель 1944 г.
Цигельники Верхнедвинского района Витебской обл.	20	63	20	41	март 1943 г.
Чербомысло Полоцкого района Витебской обл.	15	48	15	28	январь 1943 г.
Читоуха Городокского района Витебской обл.	11	48	11	21	март 1943 г.
Шабаны Верхнедвинского района Витебской обл.	6	25	6	25	февраль 1943 г.
Шауличи Волковысского района Гродненской обл.	77	375	77	366	июль 1943 г.
Шитики Витебского района Витебской обл.	38	145	38	84	май 1942 г.
Шкленск Гродненского района Гродненской обл.	17	83	17	83	июль 1943 г.
Шуневка Докшицкого района Витебской обл.	27	77	27	66	май 1943 г.
Шухвосты Витебского района Витебской обл.	32	154	32	61	август 1942 г.
Щемиловка Шумилинского района Витебской обл.	6	31	6	23	март 1943 г.
Юровские Ивьевского района Гродненской обл.	7	25	7	19	июль 1943 г.
Ямище Шумилинского района Витебской обл.	18	70	18	59	март 1943 г.
Яново Городокского района Витебской обл.	29	41	29	21	ноябрь 1942 г.

**Населенные пункты, уничтоженные вместе с жителями
в период фашистской оккупации Белоруссии
и восстановленные после Отечественной войны**

Название населенного пункта, район, область	Количество накануне войны		Количество уничтоженных		Примечание
	дворов	населения	дворов	населения	
1	2	3	4	5	6
Авхимки Чаусского района Могилевской обл.	41	200	33	27	ноябрь 1943 г.
Адамово Слуцкого района Минской обл.	52	223	52	213	февраль 1943 г.
Азарьки Витебского района Витебской обл.	35	80	15	60	сентябрь 1943 г.
Алексичи Хойникского района Гомельской обл.	141	580	141	168	август 1942 г.
Альбинск Октябрьского района Гомельской обл.	66	300	61	137	апрель 1942 г.

1	2	3	4	5	6
Антоновка Жлобинского района Гомельской обл.	93	402	93	112	сентябрь 1943 г.
Ардавское Верхнедвинского района Витебской обл.	26	112	26	91	март 1943 г.
Асташево Лиозненского района Витебской обл.	40	180	40	120	октябрь 1943 г.
Атечизна Жабинковского района Брестской обл.	21	62	16	278	август 1941 г. Вместе с жителями деревни уничтожены советские граждане еврейской национальности из других населенных пунктов
Багута Смолевичского района Минской обл.	43	180	43	115	июнь 1944 г.
Байки Пружанского района Брестской обл.	120	1011	120	987	январь 1944 г.
Баканиха Россонского района Витебской обл.	42	237	42	176	февраль 1943 г.
Бакуновичи Чериковского района Могилевской обл.	100	380	95	32	ноябрь 1942 г.
Бандели Верхнедвинского района Витебской обл.	11	45	11	34	февраль 1943 г.
Барсуки Шумилинского района Витебской обл.	18	74	18	36	июнь 1942 г.
Бахметовка Минского района Минской обл.	30	132	30	115	апрель 1943 г.
Белая Шкловского района Могилевской обл.	120	654	120	200	май — июнь 1943
Бель Лиозненского района Витебской обл.	16	48	16	26	
Белые Глуцкого района Могилевской обл.	12	32	12	13	январь 1943 г.
Березка Круглянского района Могилевской обл.	19	52	19	58	июнь 1942 г.
Березяки Житковичского района Гомельской обл.	124	496	124	212	февраль 1943 г.
Березняки Петриковского района Гомельской обл.	53	247	53	168	декабрь 1942 г.
Березцы Столинского района Брестской обл.	203	823	203	28	
Березянка Пуховичского района Минской обл.	19	80	19	43	июнь 1942 г.
Бересневка Кировского района Могилевской обл.	52	150	52	22	июль 1942 г.
Бесчинье Чаусского района Могилевской обл.	33	130	17	24	февраль 1944 г.
Бибино Городокского района Витебской обл.	87	348	78	312	октябрь 1943 г.
Бобовице Ушачского района Витебской обл.	12	98	12	73	май 1944 г.
Бобровичи Ивацевичского района Брестской обл.	164	707	164	676	сентябрь 1942 г.
Бобыничи Полоцкого района Витебской обл.	59	255	28	110	март 1943 г.
Бовки Быховского района Могилевской обл.	298	896	298	174	август 1943 г.
Богдановка Лунинецкого района Брестской обл.	409	1637	395	34	май 1944 г.
Богуславка Малоритского района Брестской обл.	74	404	73	27	ноябрь — декабрь 1942 г.; февраль 1944 г.
Бозок Осиповичского района Могилевской обл.	103	521	103	496	май 1944 г.
Большая Выдря Лиозненского района Витебской обл.	84	420	52	164	октябрь 1943 г.

1	2	3	4	5	6
Большая Горожа Осиповичского района Могилевской обл.	118	380	118	219	январь 1943 г.
Большие Пруссy Копыльского района Могилевской обл.	121	582	121	254	сентябрь 1942 г.
Большие Селютичи Петриковского района Гомельской обл.	172	604	172	387	ноябрь 1942 г.
Большие Чучевичи Лунинецкого района Брестской обл.	311	1952	291	165	август 1943 г.
Бор Лиозненского района Витебской обл.	33	169	24	80	июнь 1943 г.
Борисовка Кобринского района Брестской обл.	230	955	225	206	сентябрь 1942 г.
Борисово Верхнедвинского района Витебской обл.	24	110	17	76	декабрь 1943 г.
Борки Ивацевичского района Брестской обл.	102	515	90	57	
Борки Кировского района Могилевской обл.	69	495	69	486	июнь 1942 г.
Борки Малоритского района Брестской обл.	175	814	171	711	сентябрь 1942 г. Из 711 человек гитлеровцами уничтожено 664 коренных жителя деревни; 47 человек — из д. Борисовка Дивинского (в настоящее время Кобринского) района и близлежащих деревень Ратновского района УССР
Борково Городокского района Витебской обл.	40	265	40	122	март 1943 г.
Боровая Костюковичского района Могилевской обл.	45		45	24	февраль 1943 г.
Боровая Малоритского района Брестской обл.	29	116	28	96	сентябрь 1942 г.
Боровики Слонимского района Гродненской обл.	47	182	40	123	декабрь 1942 г.
Боровино Березинского района Минской обл.	77	452	75	208	ноябрь 1942 г.
Боровые Браสลавского района Витебской обл.	48	198	48	196	ноябрь 1942 г.
Борхов Речицкого района Гомельской обл.	50	183	50	99	июль 1943 г.
Бояры Мостовского района Гродненской обл.	23	93	23	50	декабрь 1942 г.
Братково Лиозненского района Витебской обл.	60	250	37	120	октябрь 1943 г.
Бреньков Бельничского района Могилевской обл.	16	62	16	22	декабрь 1942 г.
Бригидово Вилейского района Минской обл.	19	94	19	82	май 1943 г.
Брицаловичи Осиповичского района Могилевской обл.	144	753	144	702	январь 1943 г.
Бродягин Малоритского района Брестской обл.	121	579	120	48	ноябрь 1942 г.; сентябрь 1943 г.
Буда Житковичского района Гомельской обл.	87	348	87	308	март 1943 г.
Буда Осиповичского района Могилевской обл.	18	48	18	42	январь 1943 г.

1	2	3	4	5	6
Буда Казимировская Мозырского района Гомельской обл.	32	228	32	175	март 1943 г.
Булла Ивацевичского района Брестской обл.	98	390	94	50	июнь 1942 г.
Бураки Лиозненского района Витебской обл.	36	186	27	71	октябрь 1943 г.
Валуки Верхнедвинского района Витебской обл.	18	73	18	52	февраль 1943 г.
Вартыцк Ивановского района Брестской обл.	108	682	108	82	июнь 1943 г.
Вейно Солигорского района Минской обл.	54	330	54	128	февраль 1943 г.
Великая Воля Дятловского района Гродненской обл.	104	430	104	362	декабрь 1942 г.
Великая Гать Ивацевичского района Брестской обл.	201	894	126	123	август 1941 г.
Великий Лес Дрогичинского района Брестской обл.	58	291	51	30	май 1944 г.
Великий Лес Солигорского района Минской обл.	60	270	60	163	февраль 1943 г.
Вербилово Осиповичского района Могилевской обл.	18	90	13	45	январь 1943 г.
Верхи Ельского района Гомельской обл.	46	184	46	100	июль 1942 г.
Ветренка Быховского района Могилевской обл.	260	953	260	287	август 1943 г.
Виляга Быховского района Могилевской обл.	46	215	46	173	август 1943 г.
Витуничи Докшицкого района Витебской обл.	34	195	34	112	июнь 1942 г.
Вишенки Чашникского района Витебской обл.	32	160	29	116	март 1943 г.
Власовцы Ивацевичского района Брестской обл.	94	312	94	64	апрель 1944 г.
Володарка Городокского района Витебской обл.	37	275	37	265	январь 1943 г. В настоящее время Хортово
Волоки Борисовского района Минской обл.	143	715	141	314	октябрь 1942 г.
Волосач Пуховичского района Минской обл.	45	220	45	104	май 1943 г.
Вольберовичи Докшицкого района Витебской обл.	55	197	55	50	август 1943 г.
Ворони Столинского района Брестской обл.	143	802	138	97	Население расстреляно за связь с партизанами, деревня сожжена в 1943 г.
Вороново Городокского района Витебской обл.	21	84	18	78	ноябрь 1943 г.
Вулька Пинского района Брестской обл.	202	731	174	275	июнь 1943 г.
Вулька 1-я Лунинецкого района Брестской обл.	166	747	37	43	лето 1942 г.
Вулька Обровская Ивацевичского района Брестской обл.	150	674	150	21	апрель 1942 г.
Вьюнищи Глусского района Могилевской обл.	48	192	48	23	апрель 1944 г.
Выгоны Ивацевичского района Брестской обл.	327	1308	320	31	сентябрь 1942 г.
Вышково Минского района Минской обл.	40	228	40	190	май 1943 г.
Гаврильчицы Солигорского района Минской обл.	170	750	166	52	февраль 1943 г.
Галенчицы Ивацевичского района Брестской обл.	73	269	73	23	апрель 1942 г.
Галик Дрогичинского района Брестской обл.	15	96	15	22	апрель 1943 г.

1	2	3	4	5	6
Гальковщина Верхнедвинского района Витебской обл.	16	85	16	37	февраль 1943 г.
Ганцевичи Логойского района Минской обл.	80	298	80	145	июнь 1943 г.
Гичицы Ивацевичского района Брестской обл.	121	367	121	42	апрель 1942 г.
Глушковичи Лельчицкого района Гомельской обл.	365	1987	364	300	декабрь 1942 г.
Гоголь Кировского района Могилевской обл.	39	156	39	22	июль 1942 г.
Гоенка Круглянского района Могилевской обл.	35	184	35	67	октябрь 1942 г.
Головчин Бельничского района Могилевской обл.	248	1019	178	201	июнь 1944 г.
Голубичи Глубокского района Витебской обл.	48	245	46	216	май 1943 г.; май — июнь 1944 г.
Горбачево Россонского района Витебской обл.	81	449	81	124	февраль 1943 г.
Горелое Докшицкого района Витебской обл.	63	284	63	103	май 1943 г.
Горнополе Полоцкого района Витебской обл.	30	110	30	129	май 1944 г.
Городец Быховского района Могилевской обл.	303	1060	297	460	октябрь 1943 г.
Городец Кировского района Могилевской обл.	240	790	240	40	апрель 1944 г.
Городище Логойского района Минской обл.	52	219	52	147	февраль 1942 г.
Городище Могилевского района Могилевской обл.	182	743	69	138	сентябрь 1943 г.
Городки Дятловского района Гродненской обл.	51	325	48	290	декабрь 1942 г.
Гороховищи Октябрьского района Гомельской обл.	120	480	120	130	апрель 1942 г.
Горяны Могилевского района Могилевской обл.	67	249	67	195	сентябрь 1943 г.
Гостилово Вилейского района Минской обл.	14	49	14	27	май 1944 г.
Гульбище Шумилинского района Витебской обл.	18	46	18	32	март 1943 г.
Дворец Дятловского района Гродненской обл.	360	2700	320	400	июль 1942 г.
Дербин Октябрьского района Гомельской обл.	75	405	47	283	апрель 1942 г.
Дзержинский, пос., Кировского района Могилевской обл.	30	225	30	223	июнь 1942 г.
Добринно Лиозненского района Витебской обл.	40	210	33	115	октябрь 1943 г.
Добужа Быховского района Могилевской обл.	124	613	124	117	август 1943 г.
Долгий Мох Чаусского района Могилевской обл.	159	610	44	53	ноябрь 1943 г.
Домановичи Солигорского района Минской обл.	142	703	142	270	февраль 1943 г. В настоящее время д. Домановичи яв- ляется административ- ным центром До- мановичского сель- ского Совета
Дорожковичи Круглянского района Могилевской обл.	87	372	84	33	август 1943 г.
Дорохи Городокского района Витебской обл.	64	256	64	256	январь 1943 г.
Дрануха Чаусского района Могилевской обл.	24	82	24	72	август 1943 г.
Дубинка Могилевского района Могилевской обл.	83	409	72	186	февраль 1943 г.

1	2	3	4	5	6
Дубица Солигорского района Минской обл.	53	265	50	59	
Дубно Кличевского района Могилевской обл.	117	293	117	120	август 1942 г.
Дубновичи Пинского района Брестской обл.	250	907	250	23	апрель 1943 г.
Дубовка Лунинецкого района Брестской обл.	58	217	51	33	январь 1943 г.
Дубовручье Червенского района Минской обл.	80	275	78	240	ноябрь 1942 г.
Дунай Логойского района Минской обл.	22	85	22	48	май 1943 г.
Дяковичи Житковичского района Гомельской обл.	225	986	225	651	март 1943 г.
Ельно Житковичского района Гомельской обл.	42	151	42	112	февраль 1943 г.
Ермолино Верхнедвинского района Витебской обл.	13	43	13	39	декабрь 1943 г.
Жаволки Копыльского района Минской обл.	156	785	121	519	
Жарцы Полоцкого района Витебской обл.	55	226	55	198	май 1943 г.
Ждановичи Шкловского района Могилевской обл.	140	424	46	1	август 1943 г.
Житлин Ивацевичского района Брестской обл.	130	448	130	128	март 1943 г.
Заболотье Лиозненского района Витебской обл.	44	430	34	290	сентябрь 1943 г.
Заболотье Малоритского района Брестской обл.	124	816	120	289	сентябрь 1942 г.
Заболотье Октябрьского района Гомельской обл.	242	1200	142	192	апрель 1942 г.
Забродье Солигорского района Минской обл.	64	290	64	215	февраль 1943 г.
Заглинное Солигорского района Минской обл.	35	175	35	150	февраль 1943 г.
Заговалино Ушачского района Витебской обл.	81	144	81	68	май 1944 г.
Загоряне Лиозненского района Витебской обл.	34	170	26	85	сентябрь 1943 г.
Задворье Мостовского района Гродненской обл.	75	260	75	151	декабрь 1942 г.
Задежье Верхнедвинского района Витебской обл.	33	153	33	74	март 1943 г.
Задрачье Городокского района Витебской обл.	54	270	51	255	октябрь 1943 г.
Задубье Ганцевичского района Брестской обл.	166	492	149	48	декабрь 1943 г.
Залубнице Могилевского района Могилевской обл.	42	185	28	61	январь 1944 г.
Залужье Ляховичского района Брестской обл.	106	689	106	60	март 1943 г.
Залютичи Старые Житковичского района Гомельской обл.	96	450	96	220	февраль 1943 г.
Замошье Борисовского района Минской обл.	60	312	60	118	май 1942 г.
Заозерье Бельничского района Могилевской обл.	110	421	108	22	июль 1941 г.
Запасишки Верхнедвинского района Витебской обл.	13	46	13	17	февраль 1943 г.
Запесочье Житковичского района Гомельской обл.	300	1200	250	300	август 1941 г.
Заречка Петриковского района Гомельской обл.	136	544	125	127	июнь 1942 г.
Засовье Логойского района Минской обл.	62	245	58	235	май 1943 г.
Застаринье Барановичского района Брестской обл.	115	412	96	383	май 1943 г.
Затишье Ивацевичского района Брестской обл.	37	235	37	125	апрель 1942 г.
Затишье Костюковичского района Могилевской обл.	33	159	33	37	февраль 1943 г.
Заширино Верхнедвинского района Витебской обл.	22	94	22	90	февраль 1943 г.
Збураж Малоритского района Брестской обл.	312	1418	306	32	сентябрь 1943 г.

1	2	3	4	5	6
Збышин Кировского района Могилевской обл.	84	535	84	224	июнь 1942 г.
Зеленый Прудок Чаусского района Могилевской обл.	45	175	34	28	август 1943 г.
Зиняки Щучинского района Гродненской обл.	86	433	86	419	январь 1944 г.
Зыбайлы Ивацевичского района Брестской обл.	52	260	52	260	апрель 1942 г.
Иваньково Лиозненского района Витебской обл.	90	280	36	150	октябрь 1943 г.
Иканы Борисовского района Минской обл.*	65	656	65	550	май 1943 г.
Иодчики Ивацевичского района Брестской обл.	97	291	86	25	июль 1944 г.
Иоды Шарковщинского района Витебской обл.	125	975	117	510	октябрь 1943 г.
Казимировка Мозырского района Гомельской обл.	76	280	76	249	март 1943 г.
Калиновичи Лиозненского района Витебской обл.	45	225	34	117	октябрь 1943 г.
Каменка Кобринского района Брестской обл.	73	357	48	152	сентябрь 1942 г.
Каменка Рогачевского района Гомельской обл.	71	217	71	38	июнь 1943 г.
Каменка Рисковская Рогачевского района Гомельской обл.	100	274	100	100	июнь 1943 г.
Капацевичи Солигорского района Минской обл.	126	479	126	426	февраль 1943 г. В настоящее время д. Капацевичи является административным центром Капацевичского сельского Совета
Киселево Витебского района Витебской обл.	25	130	25	86	сентябрь 1943 г.
Кисели Верхнедвинского района Витебской обл.	35	130	30	113	декабрь 1943 г.
Клепачи Пружанского района Брестской обл.	123	617	123	77	июнь 1943 г.
Климченки Лиозненского района Витебской обл.	35	170	24	66	май 1944 г.
Клинники Докшицкого района Витебской обл.	45	188	45	69	май 1943 г.
Княжеводцы Мостовского района Гродненской обл.	260	1020	260	900	июль 1943 г.
Ковали Октябрьского района Гомельской обл.	134	615	134	533	апрель 1942 г.
Ковычицы Костюковичского района Могилевской обл.	85	333	85	24	февраль 1943 г.
Козел Круглянского района Могилевской обл.	18	79	16	21	сентябрь 1943 г.
Козики Ивацевичского района Брестской обл.	119	546	119	39	апрель 1942 г.
Козлики Воложинского района Минской обл.	47	258	47	170	июль 1943 г.
Козлы Пружанского района Брестской обл.	210	860	210	128	июль 1942 г.
Козуличи Кировского района Могилевской обл.	336	1470	180	318	июнь 1942 г.
Колбовичи Барановичского района Брестской обл.	85	312	80	162	сентябрь 1943 г.
Колбово Кировского района Могилевской обл.	140	693	140	56	июнь 1942 г.
Колодезное Копыльского района Минской обл.	58	247	57	213	февраль 1943 г.
Колония-Росошки Столинского района Брестской обл.	173	692	172	240	1944 г.

1	2	3	4	5	6
Кондратовичи Логойского района Минской обл.	75	297	75	135	1943 г.
Копани Чаусского района Могилевской обл.	183	720	171	25	ноябрь 1943 г.
Королево Верхнедвинского района Витебской обл.	28	136	28	95	февраль 1943 г.
Коротковичи Жлобинского района Гомельской обл.	267	787	265	331	октябрь 1943 г.
Коротчин Ивацевичского района Брестской обл.	79	303	79	108	март 1943 г.
Корпачи Климовичского района Могилевской обл.	15	80	15	61	сентябрь 1943 г.
Костричи Кировского района Могилевской обл.	180	793	172	51	июнь 1942 г.
Костричская Слободка Кировского района Могилевской обл.	227	755	224	137	июнь 1942 г.
Костюковичи Мозырского района Гомельской обл.	150	468	150	149	июнь 1943 г.
Кохановичи Верхнедвинского района Витебской обл.	93	468	93	112	март 1943 г.
Кошелево Верхнедвинского района Витебской обл.	18	76	18	37	декабрь 1943 г.
Красная Поляна Чаусского района Могилевской обл.	35	190	35	44	октябрь 1943 г.
Красная Сторонка Слуцкого района Минской обл.	29	111	24	75	февраль 1943 г.
Красница Быховского района Могилевской обл.	283	769	283	696	июль 1942 г.
Красное Березинского района Минской обл.	33	148	33	86	октябрь 1942 г.
Красное Пружанского района Брестской обл.	85	360	85	93	июль 1942 г.
Краснолуки Чашникского района Витебской обл.	96	592	56	306	июнь 1944 г.
Кривая Поляна Смолевичского района Минской обл.	18	37	18	51	май 1943 г.
Круча Круглянского района Могилевской обл.	170	620	170	191	сентябрь 1943 г.
Крушина Борисовского района Минской обл.	8	50	8	20	январь 1943 г.
Кубличи Ушачского района Витебской обл.	141	410	115	170	май 1944 г.
Курин Октябрьского района Гомельской обл.	138	700	138	506	апрель 1942 г.
Курино Витебского района Витебской обл.	119	527	119	142	июнь 1942 г.
Куртенки Лиозненского района Витебской обл.	39	190	31	112	май 1944 г.
Кушталы Шарковщинского района Витебской обл.	26	98	26	48	ноябрь 1942 г.
Лавстыки Октябрьского района Гомельской обл.	115	496	115	335	апрель 1942 г.
Ленин Житковичского района Гомельской обл.	351	1650	351	1046	февраль 1943 г.
Лесины Минского района Минской обл.	29	243	29	183	май 1943 г.
Лески Каменецкого района Брестской обл.	45	224	45	180	июнь 1943 г.
Лесники Лидского района Гродненской обл.	121	497	100	81	август 1942 г. Данные уточнены по опросу оставшихся в живых жителей
Лихачи Пружанского района Брестской обл.	48	144	48	44	июль 1942 г.
Лозки Калинковичского района Гомельской обл.	125	480	125	238	июль 1942 г.
Лочин Осиповичского района Могилевской обл.	77	436	77	736	май 1943 г. Деревня уничтожалась

1	2	3	4	5	6
					дважды. В числе уничтоженных — 300 человек из других населенных пунктов
Луги Лунинецкого района Брестской обл.	107	689	106	137	февраль 1943 г.
Лука Кобринского района Брестской обл.	75	328	75	30	сентябрь, ноябрь 1943 г.
Лукомль Чашникского района Витебской обл.	220	750	32	180	1942 — 1944 гг.
Лысково Пружанского района Брестской обл.	290	1250	90	536	март 1944 г.
Любасно Верхнедвинского района Витебской обл.	64	325	42	203	февраль 1943 г.
Любель-Поль Пинского района Брестской обл.	25	140	25	140	июнь 1943 г.
Людвинов Петриковского района Гомельской обл.	56	290	7	125	март 1943 г.
Лядовичи Ивановского района Брестской обл.	210	840	200	32	июль 1943 г.
Ляковичи Октябрьского района Гомельской обл.	133	904	52	171	апрель 1942 г.
Ляховка Городокского района Витебской обл.	82	410	62	310	октябрь 1943 г.
Малимоны Светлогорского района Гомельской обл.	62	201	62	119	ноябрь 1943 г.
Малиновка Бельничского района Могилевской обл.	27	168	27	53	февраль 1943 г.
Малыжино Витебского района Витебской обл.	42	140	42	87	декабрь 1943 г.
Маньковичи Столинского района Брестской обл.	340	1700	300	20	1944 г.
Мариамполь Городокского района Витебской обл.	54	150	54	136	октябрь 1943 г.
Мартиново Верхнедвинского района Витебской обл.	36	170	36	112	июль 1942 г.
Марченки Витебского района Витебской обл.	74	302	74	56	ноябрь 1942 г.
Масаны Хойникского района Гомельской обл.	72	385	72	173	май 1943 г.
Медно Брестского района Брестской обл.	220	1100	212	169	март 1943 г.
Межное Осиповичского района Могилевской обл.	60	250	60	250	январь 1943 г.
Мелесница Лунинецкого района Брестской обл.	78	367	74	114	октябрь 1943 г.
Мерзляково Лиозненского района Витебской обл.	90	475	60	180	октябрь 1943 г.
Мехач Лельчицкого района Гомельской обл.	14	46	14	23	июнь 1943 г.
Милькунь Докшицкого района Витебской обл.	65	325	65	112	май 1943 г.
Михалково Витебского района Витебской обл.	37	125	37	42	июнь 1942 г.
Молятичи Кричевского района Могилевской обл.	97	502	97	210	сентябрь 1943 г.
Морозы Верхнедвинского района Витебской обл.	13	38	13	18	февраль 1943 г.
Морщиновичи Лунинецкого района Брестской обл.	30	150	30	145	январь 1943 г.
Мосток Могилевского района Могилевской обл.	271	965	258	227	декабрь 1943 г.
Мосты Глуцкого района Могилевской обл.	22	66	22	5	январь 1943 г.
Мотуль Ивановского района Брестской обл.	891	5500	380	2000	апрель 1944 г.
Мотужи Верхнедвинского района Витебской обл.	11	36	11	30	февраль 1943 г.
Мстиж Борисовского района Минской обл.	57	285	54	113	октябрь 1942 г.

1	2	3	4	5	6
Муквятица Верхнедвинского района Витебской обл.	27	100	27	72	февраль 1943 г.
Мушино Верхнедвинского района Витебской обл.	19	97	19	63	февраль 1943 г.
Напрасновка Горецкого района Могилевской обл.	30	92		92	март 1943 г.
Невель Пинского района Брестской обл.	153	633	150	214	декабрь 1942 г.; май 1943 г.
Немки Кировского района Могилевской обл.	138	670	138	36	июль 1942 г.
Немковичи Пружанского района Брестской обл.	31	135	31	25	июль 1942 г.
Нивки Логойского района Минской обл.	52	260	52	238	август 1943 г.
Нижнее Фомино Верхнедвинского района Витебской обл.	17	68	17	34	февраль 1943 г.
Низ Слонимского района Гродненской обл.	76	295	56	268	декабрь 1942 г.
Николаевка Ельского района Гомельской обл.	39	164	39	85	июль 1942 г.
Новоганцевичи Логойского района Минской обл.	26	45	26	27	июнь 1943 г.
Новое Высокое Ельского района Гомельской обл.	135	380	135	212	июль 1942 г.
Новое Заполье Логойского района Минской обл.	26	120	26	26	май 1943 г.
Новое Прибужье Горецкого района Могилевской обл.	178	726	165	233	март, сентябрь 1943 г.
Новое Село Борисовского района Минской обл.	44	223	44	148	май 1943 г.
Новое Село Кореличского района Гродненской обл.	95	285	95	241	март 1943 г.
Новолесье Малоритского района Брестской обл.	94	376	94	55	август 1942 г.
Новоселки Кобринского района Брестской обл.	32	151	32	67	октябрь 1943 г.
Новые Величковичи Солигорского района Минской обл.	66	267	66	222	февраль 1943 г.
Новый Городок Кировского района Могилевской обл.	47	180	47	27	июль 1942 г.
Обухово Верхнедвинского района Витебской обл.	55	167	55	93	февраль 1943 г.
Огородище Щучинского района Гродненской обл.	28	153	28	147	февраль 1943 г.
Одрижин Ивановского района Брестской обл.	113	565	113	78	май 1943 г.
Озерки Городокского района Витебской обл.	46	231	46	108	сентябрь 1943 г.
Озерки Городокского района Витебской обл.	91	302	85	278	октябрь 1943 г.
Озерники Верхнедвинского района Витебской обл.	15	45	15	45	март 1943 г.
Окуниново Слонимского района Гродненской обл.	118	492	111	305	декабрь 1942 г.
Ольховка Логойского района Минской обл.	12	72	12	25	июнь 1943 г.
Ордеж Лязненского района Витебской обл.	50	300	44	102	октябрь 1943 г.
Орехово Малоритского района Брестской обл.	128	624	110	47	июль 1942 г.; сентябрь 1943 г.
Осетки Лязненского района Витебской обл.	50	215	42	118	октябрь 1943 г.
Осипово Лязненского района Витебской обл.	160	310	112	300	октябрь 1943 г.

1	2	3	4	5	6
Осово Солигорского района Минской обл.	75	280	75	192	февраль 1943 г. В настоящее время д. Осово является центром колхоза «Парижская Коммуна»
Осовок Осиповичского района Могилевской обл.	53	240	2	141	декабрь 1943 г.
Островчицы Светлогорского района Гомельской обл.	100	500	89	260	февраль 1944 г.
Острова Чаусского района Могилевской обл.	205	985	175	30	февраль 1944 г.
Отрубок Докшицкого района Витебской обл.	83	275	83	60	май 1943 г.
Охотичи Кировского района Могилевской обл.	70	210	70	10	март 1944 г.
Павловичи Слонимского района Гродненской обл.	61	250	34	226	декабрь 1942 г.
Паньковская Буда Костюковичского района Могилевской обл.	185		185	34	февраль 1943 г.
Пацева Слобода Кировского района Могилевской обл.			68	77	июнь 1942 г.
Первомайск Речицкого района Гомельской обл.	280	1500	280	1118	июнь 1943 г.
Песчаники Лунинецкого района Брестской обл.	10	40	10	38	март 1943 г.
Песчанка Могилевского района Могилевской обл.	89	437	70	52	январь 1944 г.
Петровщина Верхнедвинского района Витебской обл.	18	107	18	104	февраль 1943 г.
Печищи Светлогорского района Гомельской обл.	65	278	53	165	февраль 1942 г.
Пильшичи Бельничского района Могилевской обл.	86	417	85	35	январь 1942 г.
Писаревичи Солигорского района Минской обл.	53	270	53	234	февраль 1943 г.
Плетерово Браславского района Витебской обл.	19	180	19	90	ноябрь 1942 г.
Повчин Житковичского района Гомельской обл.	32	160	32	58	май 1944 г.
Погорелое Осиповичского района Могилевской обл.	129	645	129	187	февраль 1942 г.
Погостище Лиозненского района Витебской обл.	60	340	50	120	октябрь 1943 г.
Подлесье Радваничское Брестского района Брестской обл.	72	320	72	21	март 1944 г.
Поликарровка Слуцкого района Минской обл.	38	124	38	96	февраль 1943 г.
Полядки Осиповичского района Могилевской обл.	41	159	41	79	май 1944 г.
Попелево Пружанского района Брестской обл.	40	156	40	25	сентябрь 1941 г.
Постолово Пружанского района Брестской обл.	21	90	21	22	июль 1942 г.
Пострежье Лепельского района Витебской обл.	21	104	21	60	июль 1943 г.
Почапovo Барановичского района Брестской обл.	83	311	64	41	май 1943 г.
Праники Витебского района Витебской обл.	42	142	42	120	ноябрь 1942 г.
Преображенск Шкловского района Могилевской обл.	160	584	130		июнь 1944 г.
Приборово Брестского района Брестской обл.	299	897	100	250	июнь 1941 г.

1	2	3	4	5	6
Пристань Пуховичского района Минской обл.	100	520	100	208	октябрь 1942 г.
Проскурни Жлобинского района Гомельской обл.	220	847	216	230	январь 1944 г.
Прудинки Браславского района Витебской обл.	12	48	12	46	ноябрь 1942 г.
Прудки Логойского района Минской обл.	71	339	71	182	январь 1944 г.
Псыщево Ивановского района Брестской обл.	116	551	113	65	июнь 1943 г.
Пузевичи Гродненского района Гродненской обл.	84	496	84	496	июль 1943 г. В настоящее время д. Партизанская
Пузичи Солигорского района Минской обл.	160	915	160	783	февраль 1943 г.
Пуца Липичанская Дятловского района Гродненской обл.	106	318	106	109	декабрь 1942 г.
Пьяный Лес Докшицкого района Витебской обл.	45	278	45	109	май 1943 г. С 1964 г. — д. Сосновое
Рабкор Октябрьского района Гомельской обл.	20	103	20	50	апрель 1942 г.
Радеж Малоритского района Брестской обл.	185	740	185	65	август 1942 г.
Радучи, пос., Чаусского района Могилевской обл.	53	254	53	49	май 1944 г.
Радучи Чаусского района Могилевской обл.	68	292	49	104	май 1944 г.
Разлитье Борисовского района Минской обл.	45	225	45	200	июнь 1944 г.
Ракитинка Мстиславского района Могилевской обл.	67	197	60	32	октябрь 1942 г.; сентябрь 1943 г.
Речица Березовского района Брестской обл.	150	513	136	21	май 1943 г.
Речица Кобринского района Брестской обл.	48	244	45	64	сентябрь 1942 г.
Речки Лиозненского района Витебской обл.	48	240	26	125	октябрь 1943 г.
Рогалино Чериковского района Могилевской обл.	150	465	150	26	сентябрь 1943 г.
Рогозно Брестского района Брестской обл.	150	600	124	147	март 1943 г.
Рожанов Октябрьского района Гомельской обл.	19	63	17	31	апрель 1942 г.
Роман-Вина Чаусского района Могилевской обл.	82	394	80	58	октябрь 1943 г.
Рубель Столинского района Брестской обл.	730	3680	730	122	май 1944 г.
Рудаки Лиозненского района Витебской обл.	60	300	37	125	октябрь 1943 г.
Рудновка Слуцкого района Минской обл.	13	60	13	54	февраль 1943 г.
Рудня Верхнедвинского района Витебской обл.	38	142	38	106	март 1943 г.
Рулево Копыльского района Минской обл.	11	26	11	22	февраль 1943 г.
Рябки Шкловского района Могилевской обл.	62	328	62	34	июнь 1943 г.
Рясно Горецкого района Могилевской обл.	216	986	109	410	март, сентябрь 1943 г.
Садковщина Дзержинского района Минской обл.	15	104	15	96	февраль 1943 г.
Самотевици Костюковичского района Могилевской обл.	30		16	276	февраль 1943 г.
Сварынь Дрогичинского района Брестской обл.	200	1308	196	118	апрель 1943 г.
Святая Воля Ивацевичского района Брестской обл.	167	839	137	436	август 1941 г.
Святица Ляховичского района Брестской обл.	200	964	200	106	март 1943 г.

1	2	3	4	5	6
Селец Березовского района Брестской обл.	391	1699	264	164	1942 г.
Селец Рогачевского района Гомельской обл.	67	296	67	212	ноябрь 1943 г.
Селиба Быховского района Могилевской обл.	52	140	52	116	август 1943 г.
Селявщина Россонского района Витебской обл.	99	255	99	114	ноябрь 1943 г.
Семеново Верхнедвинского района Витебской обл.	70	424	70	112	март 1943 г.
Серки Слонимского района Гродненской обл.	39	159	28	87	декабрь 1942 г.
Силичи Пружанского района Брестской обл.	56	226	56	45	июль 1942 г.
Симашково Лиозненского района Витебской обл.	45	213	39	120	октябрь 1943 г.
Синяки Городокского района Витебской обл.	53	268	53	107	февраль 1943 г.
Ситницкий Двор Лунинецкого района Брестской обл.	57	380	57	380	ноябрь 1942 г.
Скирмунтово Дзержинского района Минской обл.	38	170	38	144	июнь 1943 г.
Скородное Ельского района Гомельской обл.	206	937	206	305	ноябрь 1942 г.
Славино Глуцкого района Могилевской обл.	27	70	27	41	январь 1943 г.
Слобода Городокского района Витебской обл.	45	59	25	39	октябрь 1943 г.
Слободка Лепельского района Витебской обл.	28	139	28	127	март 1943 г.
Смолица Быховского района Могилевской обл.	215	987	215	140	август 1943 г.
Снытки Бельничского района Могилевской обл.	33	130	33	20	декабрь 1942 г.
Сомры Крупского района Минской обл.	65	322	65	132	ноябрь 1942 г.
Сороцни Дрогичинского района Брестской обл.	83	317	79	136	сентябрь 1943 г.
Сосновая Наспа Лиозненского района Витебской обл.	45	210	38	85	октябрь 1943 г.
Стаи Круглянского района Могилевской обл.	70	450	67	31	август 1943 г.
Стайки Браславского района Витебской обл.				43	ноябрь 1942 г.
Старая Дуброва Октябрьского района Гомельской обл.	85	350	24	100	апрель 1942 г.
Старинки Вилейского района Минской обл.	26	112	26	92	май 1943 г.
Старинки Логойского района Минской обл.	19	50	19	20	1943 г.
Старое Полесье Круглянского района Могилевской обл.	62	333	60	31	июль 1942 г.
Старые Величковичи Солигорского района Минской обл.	33	137	33	131	февраль 1943 г.
Старые Милевичи Житковичского района Гомельской обл.	164	827	164	437	февраль 1943 г.
Страдечи Брестского района Брестской обл.	280	1500	280	92	май 1943 г.
Студенка Быховского района Могилевской обл.	160	790	160	442	июнь 1942 г.
Суховерхье (Сухоуже) Миорского района Витебской обл.	30	86	30	60	сентябрь 1943 г.
Сыщицы Калинковичского района Гомельской обл.	112	506	70	101	январь 1944 г.
Темровичи Чаусского района Могилевской обл.	113	430	12	23	июль 1941 г.
Тесна Солигорского района Минской обл.	48	220	47	73	февраль 1943 г.

1	2	3	4	5	6
Тетерино Круглянского района Могилевской обл.	129	632	119	188	1944 г.
Тешковка Борисовского района Минской обл.	20	75	20	57	январь 1943 г.
Тижма Шумилинского района Витебской обл.	10	58	10	27	июль 1942 г.
Тиханово Витебского района Витебской обл.	23	67	23	45	ноябрь 1942 г.
Толочков Рогачевского района Гомельской обл.	61	260	61	213	октябрь 1943 г.
Тонеж Лельчицкого района Гомельской обл.	375	1350	375	262	январь 1943 г.
Трабовщина Шарковщинского района Витебской обл.	47	199	47	192	ноябрь 1942 г.
Трахимовичи Дятловского района Гродненской обл.	23	165	22	147	декабрь 1942 г.
Трилесно Шкловского района Могилевской обл.	20	85	20	29	май 1944 г.
Трухановичи Пружанского района Брестской обл.	65	270	55	24	июль 1942 г.
Тумановка 2-я Могилевского района Могилевской обл.	17	58	15	38	ноябрь 1943 г.
Угляны Круглянского района Могилевской обл.	36	174	36	21	август 1943 г.
Угольщина Бельничского района Могилевской обл.	112	445	110	34	июнь 1942 г.
Ужлятино Шумилинского района Витебской обл.	38	152	38	78	июль 1942 г.
Узнаж Крупского района Минской обл.	68	378	68	361	октябрь 1943 г.
Уласы Хойникского района Гомельской обл.	120	492	120	141	май 1943 г.
Улирово Ивановского района Брестской обл.	150	850	135	83	июнь 1943 г.
Усохи Червенского района Минской обл.	38	149	36	84	май 1944 г.
Усушек Чаусского района Могилевской обл.	176	586	176	198	ноябрь 1943 г.
Фалевичи Рогачевского района Гомельской обл.	120	593	120	144	октябрь 1943 г.
Флерово Лунинецкого района Брестской обл.	40	162	38	23	март 1943 г.
Фомино Россонского района Витебской обл.	35	140	35	62	февраль 1943 г.
Хвойня Петриковского района Гомельской обл.	284	1485	284	1412	март 1942 г.
Хмелище Малоритского района Брестской обл.	30	120	30	117	сентябрь 1943 г.
Ходаки Ивацевичского района Брестской обл.	120	461	120	92	сентябрь 1943 г.
Хомичи Быховского района Могилевской обл.	182	972	182	200	1944 г.
Хомск Дрогичинского района Брестской обл.	496	2556	470	1760	июль 1943 г.
Хоромцы Октябрьского района Гомельской обл.	226	1035	111	233	апрель 1942 г.
Хотемля Лиозненского района Витебской обл.	85	450	45	190	октябрь 1943 г.
Хотеново Смолевичского района Минской обл.	75	293	75	177	апрель 1943 г.
Хотислав Малоритского района Брестской обл.	140	560	109	36	июнь 1941 г.; август 1943 г.
Церковно Верхнедвинского района Витебской обл.	59	326	36	196	февраль 1943 г.
Чадель Пружанского района Брестской обл.	93	372	93	38	август 1941 г.
Чахец Пружанского района Брестской обл.	93	210	89	47	июль 1944 г.
Черевачицы Кобринского района Брестской обл.	18	71	18	56	ноябрь 1943 г.

1	2	3	4	5	6
Черенки Чаусского района Могилевской обл.	64	320	58	37	ноябрь 1943 г.
Черкасы Лиозненского района Витебской обл.	60	300	50	260	октябрь 1943 г.
Черная Вирня Жлобинского района Гомельской обл.	177	962	112	105	ноябрь 1943 г.
Черница 1-я Докшицкого района Витебской обл.	40	170	40	52	июль 1942 г.
Черныши Лиозненского района Витебской обл.	80	325	76	180	октябрь 1943 г.
Чигиринка Кировского района Могилевской обл.	117	587	117	14	август 1942 г.
Шамово Мстиславского района Могилевской обл.	228	920	208	500	ноябрь 1941 г.; июль 1942 г.; сентябрь 1943 г.
Шапурово Витебского района Витебской обл.	45	178	28	102	октябрь 1943 г.
Шведы Лиозненского района Витебской обл.	40	200	28	140	октябрь 1943 г.
Шепелевичи Круглянского района Могилевской обл.	162	686	130	106	1944 г.
Шестерни Ушачского района Витебской обл.	36	137	30	72	февраль 1943 г.
Шнитки Лиозненского района Витебской обл.	51	205	43	90	октябрь 1943 г.
Шоломово Городокского района Витебской обл.	49	240	46	230	октябрь 1943 г.
Шугаево Лиозненского района Витебской обл.	60	350	40	220	октябрь 1943 г.
Юховичи Россонского района Витебской обл.	167	850	167	197	апрель 1944 г.
Янушковичи Воложинского района Минской обл.	25	98	25	57	август 1943 г.
Ясковичи Солигорского района Минской обл.	160	690	160	305	февраль 1943 г. В настоящее время д. Ясковичи является административным центром Ясковичского сельского Совета и одновременно центром совхоза «Новая жизнь»
Ятолтовичи Ивьевского района Гродненской обл.	34	186	34	96	февраль 1943 г.

**Населенные пункты, уничтоженные с частью населения
в период фашистской оккупации Белоруссии
и не восстановленные после Отечественной войны**

Название населенного пункта, район, область	Количество накануне войны		Количество уничтоженных		Примечание
	Дворов	населения	дворов	населения	
1	2	3	4	5	6
Абраменки Витебского района Витебской обл.	17	95	17		февраль 1944 г.
Аверково Россонского района Витебской обл.	8	41	8	8	ноябрь 1943 г.
Альховка Россонского района Витебской обл.	7	28	7	2	ноябрь 1943 г.
Антоново, пос., Речицкого района Гомельской обл.	25	108	25	3	июль 1942 г.
Апросковичи Городокского района Витебской обл.	25	89	25	11	ноябрь 1942 г.
Асетище Россонского района Витебской обл.	6	31	6	4	март 1943 г.
Асиновки Малые Ушачского района Витебской обл.	11	42	11		март 1943 г.
Байдаки Брагинского района Гомельской обл.	31	124	31		сентябрь 1942 г.
Байки Пружанского района Брестской обл.	6	31	6		сентябрь 1941 г.
Баравуха 2-я Борисовского района Минской обл.	17	74	17		июнь 1943 г.
Барсуки Шумилинского района Витебской обл.	17	80	17	4	ноябрь 1943 г.
Барыковщина Глубокского района Витебской обл.	16	56	12		июнь 1944 г.
Бекачи Верхнедвинского района Витебской обл.	15	57	15	9	август 1943 г.
Белая Куна Лепельского района Витебской обл.	9	28	9	6	июнь 1943 г.
Белина Городокского района Витебской обл.	11	35	11	9	ноябрь 1942 г.
Белково Шарковщинского района Витебской обл.	3	10	3	8	ноябрь 1942 г.
Белое Озеро Лунинецкого района Брестской обл.	42	260	42	7	осень 1942 г.
Белоши Ушачского района Витебской обл.	17	29	17	2	март 1943 г.
Бельково Полоцкого района Витебской обл.	9	33	9	11	июль 1943 г.
Бельский льнозавод Полоцкого района Витебской обл.	10	30	10	6	1943 г.
Беляки Витебского района Витебской обл.	7	23	5		февраль 1944 г.
Богомоловка Верхнедвинского района Витебской обл.	5	38	5		февраль 1943 г.
Болочанка Пуховичского района Минской обл.	26	80	26	19	декабрь 1942 г.
Большая Черница Шумилинского района Витебской обл.	20	80	20	6	декабрь 1943 г.
Бо рисовка Шумилинского района Витебской обл.	9	37	9		декабрь 1943 г.
Борки Дзержинского района Минской обл.	16	128	16	6	январь 1943 г.
Борово Полоцкого района Витебской обл.	17	79	17	8	1943 г.
Боровуха Круглянского района Могилевской обл.	12	46	12	2	июль 1943 г.

1	2	3	4	5	6
Боровые Логойского района Минской обл.	22	110	22	4	июнь 1942 г.
Бородины Витебского района Витебской обл.	7	26	6		февраль 1944 г.
Борсуки Полоцкого района Витебской обл.	7	23	7		январь 1943 г.
Борташи Верхнедвинского района Витебской обл.	12	62	12	10	март 1943 г.
Бортниково Оршанского района Витебской обл.	21	41	10		июнь—июль 1943 г.
Борщевник Логойского района Минской обл.	7	35	7		июль 1942 г.
Борщи Полоцкого района Витебской обл.	13	62	13	2	октябрь 1942 г.
Бочкари Ушачского района Витебской обл.	13	50	13	12	май 1944 г.
Бубны Шумилинского района Витебской обл.	29	126	29		январь 1944 г.
Будница Витебского района Витебской обл.	40	181	40	2	1942 г.
Булаши Минского района Минской обл.	8	31	8	9	май 1943 г.
Ваховщина Россонского района Витебской обл.	5	23	5	5	март 1943 г.
Вашенки Полоцкого района Витебской обл.	11	44	11	10	июнь 1942 г.
Вельбузы Витебского района Витебской обл.	14	77	14	15	март 1943 г.
Ветовица Узденского района Минской обл.	11	62	11	2	сентябрь 1943 г.
Вилюки Верхнедвинского района Витебской обл.	10	42	9	12	август 1943 г.
Витава Хотимского района Могилевской обл.	21	107	21	3	май 1943 г.
Владимирск, пос., Брагинского района Гомельской обл.	14	70	14	1	сентябрь 1942 г.
Войтово Витебского района Витебской обл.	12	53	12		декабрь 1943 г.
Выдерка Пружанского района Брестской обл.	35	170	35		1943 г.
Высокое Витебского района Витебской обл.	23	106	23	9	февраль 1943 г.
Гаврики Витебского района Витебской обл.	50	156	50	15	октябрь 1943 г.
Галевичи Витебского района Витебской обл.	32	198	32	2	октябрь 1942 г.
Ганутова Пуховичского района Минской обл.	17	63	17		март 1944 г.
Гарбузово Верхнедвинского района Витебской обл.	11	38	11		апрель 1943 г.
Гаток Октябрьского района Гомельской обл.	32	121	32		апрель 1942 г.
Гвозды Ушачского района Витебской обл.	7	28	7	3	апрель 1944 г.
Генево Верхнедвинского района Витебской обл.	15	88	15		февраль 1943 г.
Глинки Городокского района Витебской обл.	14	61	14	12	ноябрь 1942 г.
Глинники Ушачского района Витебской обл.	14	56	14	6	апрель 1944 г.
Гончары Витебского района Витебской обл.	16	58	16	12	апрель 1942 г.
Горелый Остров Борисовского района Минской обл.	5	30	5	10	январь 1943 г.
Горки Городокского района Витебской обл.	15	49	15	18	ноябрь 1942 г.
Гороватка Полоцкого района Витебской обл.	16	96	16	6	март 1943 г.
Городище Витебского района Витебской обл.	14	59	14		декабрь 1943 г.
Горохово, пос., Речицкого района Гомельской обл.	10	47	10	6	июль 1942 г.
Горы Полоцкого района Витебской обл.	13	48	13	1	ноябрь 1943 г.
Горяне Россонского района Витебской обл.	15	63	15	15	февраль 1943 г.

1	2	3	4	5	6
Грушовка Речицкого района Гомельской обл.	32	200	32	5	июнь 1943 г.
Гутище Ушачского района Витебской обл.	17	43	17	6	февраль 1942 г.
Дворец Полоцкого района Витебской обл.	10	35	10		1943 г.
Дворец Шумилинского района Витебской обл.	9	45	9		декабрь 1943 г.
Дворище Каменецкого района Брестской обл.	6	24	6	6	август 1941 г.
Довыденки Шумилинского района Витебской обл.	12	51	12	10	декабрь 1943 г.
Долгие Нивы Петриковского района Гомельской обл.	25	121	25	18	март 1942 г.
Дрозды Стародорожского района Минской обл.	16	70	16		май 1943 г.
Дубинино Верхнедвинского района Витебской обл.	16	69	16	12	апрель 1943 г.
Дударево Полоцкого района Витебской обл.	15	63	15	12	1943 г.
Дымовщина Полоцкого района Витебской обл.	8	31	8	16	июнь 1944 г.
Ерзовка Шарковщинского района Витебской обл.	26	101	26	3	октябрь 1943 г.
Жадунок Полоцкого района Витебской обл.	10	35	10		декабрь 1941 г.
Жареньково Ушачского района Витебской обл.	12	51	12		июль 1943 г.
Женихаленки Россонского района Витебской обл.	13	51	13		февраль 1943 г.
Жеребцово Верхнедвинского района Витебской обл.	13	55	12	15	март 1943 г.
Жилинщина Верхнедвинского района Витебской обл.	8	38	8	12	март 1943 г.
Жонудь Пуховичского района Минской обл.	15	73	15	5	март 1944 г.
Жудилвка Верхнедвинского района Витебской обл.	11	55	11	12	октябрь 1942 г.
Жуковка Лиозненского района Витебской обл.	36	119	36	6	октябрь 1943 г.
Заблудовье Россонского района Витебской обл.	11	47	11	7	февраль 1943 г.
Заболотье Пуховичского района Минской обл.	14	56	14	10	май 1943 г.
Задорино Россонского района Витебской обл.	12	48	12		февраль 1943 г.
Закрасное Шумилинского района Витебской обл.	9	40	9	15	февраль 1944 г.
Закревщина Полоцкого района Витебской обл.	6	16	6		декабрь 1941 г.
Залядье Полоцкого района Витебской обл.	58	180	58	83	август 1943 г.
Замогилки Полоцкого района Витебской обл.	9	28	9	6	январь 1943 г.
Замостье, пос., Жлобинского района Гомельской обл.	10	40	10		октябрь 1943 г.
Замошье Полоцкого района Витебской обл.	19	70	19	44	май 1943 г.
Запольское Полоцкого района Витебской обл.	12	31	12		июнь 1944 г.
Запрудье Полоцкого района Витебской обл.	20	87	19		ноябрь 1943 г.
Заречье Полоцкого района Витебской обл.	17	54	17	5	ноябрь 1942 г.
Зароновское Дворище Шумилинского района Витебской обл.	15	52	15	1	декабрь 1943 г.

1	2	3	4	5	6
Заскорье Речицкого района Гомельской обл.	19	76	19	9	июнь 1943 г.
Захотиново Слуцкого района Минской обл.	14	54	14	2	февраль 1943 г.
Зачерное Шумилинского района Витебской обл.	9	40	9		январь 1944 г.
Зеленая Роща Круглянского района Могилевской обл.	21	157	21	3	август 1943 г.
Золотухи Докшицкого района Витебской обл.	13	42	13	42	март 1943 г.
Зуи Городокского района Витебской обл.	7	21	7		февраль 1943 г.
Зязюли Шумилинского района Витебской обл.	8	37	8		декабрь 1943 г.
Иконовка Логойского района Минской обл.	20	81	20		апрель 1943 г.
Исачково Городокского района Витебской обл.	22	39	22	4	ноябрь 1942 г.
Истомино Россонского района Витебской обл.	13	40	13	6	февраль 1943 г.
Иструбище Лиозненского района Витебской обл.	22	67	22	8	сентябрь 1942 г.
Каливец Лепельского района Витебской обл.	8	48	8	2	июнь 1943 г.
Карагиново Дубровенского района Витебской обл.	15	55	15		октябрь 1943 г.
Карбаново Шумилинского района Витебской обл.	19	76	19	3	октябрь 1942 г.
Карчи Ушачского района Витебской обл.	11	45	11		июнь 1942 г.
Качаны Пружанского района Брестской обл.	4	18	4		1941 г.
Каширино Верхнедвинского района Витебской обл.	10	51	10	1	февраль 1943 г.
Кекары Верхнедвинского района Витебской обл.	9	39	9	7	февраль 1943 г.
Килуново Россонского района Витебской обл.	12	46	12	3	февраль 1943 г.
Кисели Ушачского района Витебской обл.	12	39	12	4	апрель 1944 г.
Клещицы Березинского района Минской обл.	8	48	7	2	июнь 1942 г.
Клопы Шумилинского района Витебской обл.	5	18	5		июнь 1944 г.
Кобылянка Кировского района Могилевской обл.	40	265	40	2	июнь 1942 г.
Ковалевы Ивьевского района Гродненской обл.	4	12	4	4	июль 1943 г.
Ковшевское Россонского района Витебской обл.	15	86	15	15	февраль 1943 г.
Кожемячино Россонского района Витебской обл.	13	51	13		февраль 1943 г.
Козулино Россонского района Витебской обл.	7	30	7		февраль 1943 г.
Козы Речицкого района Гомельской обл.	14	56	14	3	
Козыри Полоцкого района Витебской обл.	15	50	15		август 1943 г.
Кокотово Кировского района Могилевской обл.	20	125	20		июнь 1942 г.
Колбовщина Верхнедвинского района Витебской обл.	13	58	13	2	февраль 1943 г.
Копно-Боровое Полоцкого района Витебской обл.	28	167	28	5	март 1943 г.
Копно-Желецкое Полоцкого района Витебской обл.	14	70	14	1	март 1943 г.
Корное Шумилинского района Витебской обл.	9	33	9		апрель 1944 г.
Костелище Сенненского района Витебской обл.	12	63	12	10	октябрь 1942 г.
Красная Горка Лепельского района Витебской обл.	5	33	5	1	июнь 1943 г.

1	2	3	4	5	6
Красная Старина Борисовского района Минской обл.	7	25	7	1	январь 1943 г.
Красное Слуцкого района Минской обл.	6	17	6	5	февраль 1943 г.
Красное Болотце Бельничского района Могилевской обл.	15	60	15	3	декабрь 1942 г.
Красный Маяк Пуховичского района Минской обл.	22	75	22	1	октябрь 1942 г.
Криваявка Шумилинского района Витебской обл.	14	45	14	7	январь 1943 г.
Кривка Витебского района Витебской обл.	21	75	21	27	ноябрь 1942 г.
Крутелево Полоцкого района Витебской обл.	16	69	16	1	март 1943 г.
Крушник Слуцкого района Минской обл.	14	41	14	15	февраль 1943 г.
Крынки Полоцкого района Витебской обл.	12	47	12		март 1943 г.
Крюки Полоцкого района Витебской обл.	11	46	11	2	март 1943 г.
Кублищино Ушачского района Витебской обл.	7	32	7		май 1944 г.
Кузьменка Минского района Минской обл.	9	62	9	14	ноябрь 1943 г.
Кулинки Городокского района Витебской обл.	9	35	9	8	ноябрь 1942 г.
Кулоковик Брагинского района Гомельской обл.	23	97	23	11	май 1943 г.
Кунница Полоцкого района Витебской обл.	19	63	19	5	февраль 1943 г.
Куповать Сенненского района Витебской обл.	7	36	7		март 1943 г.
Курленки Ушачского района Витебской обл.	4	16	4		май 1944 г.
Лаги Витебского района Витебской обл.	18	44	18	8	февраль 1943 г.
Лапино Городокского района Витебской обл.	7	32	7	3	январь 1942 г.
Латыгово Верхнедвинского района Витебской обл.	10	70	10	3	март 1943 г.
Липники Полоцкого района Витебской обл.	28	104	28	15	июнь 1942 г.
Липники Ушачского района Витебской обл.	7	27	7	2	апрель 1944 г.
Литвяки Верхнедвинского района Витебской обл.	12	76	12	8	март 1943 г.
Лозки Пружанского района Брестской обл.	12	64	12		сентябрь 1941 г.
Лугавцы Полоцкого района Витебской обл.	8	24	8		сентябрь 1943 г.
Лужица Пуховичского района Минской обл.	10	50	10	8	март 1942 г.
Лукашовка Пуховичского района Минской обл.	7	28	7	8	октябрь 1943 г.
Лысенки Россонского района Витебской обл.	8	36	8	4	июнь 1944 г.
Льнозавод «КИМ» Шумилинского района Витебской обл.	30	100	30		январь 1944 г.
Ляхово Полоцкого района Витебской обл.	10	35	10		1943 г.
Мазаревщина Верхнедвинского района Витебской обл.	8	29	8	4	апрель 1943 г.
Мазники Полоцкого района Витебской обл.	6	42	6	4	июнь 1944 г.
Макенки Городокского района Витебской обл.	15	72	15	13	ноябрь 1942 г.
Макуты Верхнедвинского района Витебской обл.	7	31	7	5	январь 1943 г.
Малая Щеперня Полоцкого района Витебской обл.	11	49	11	28	май 1943 г.

1	2	3	4	5	6
Малые Нивы Петриковского района Гомельской обл.	46	203	46	79	март 1942 г.
Мамойкино Шумилинского района Витебской обл.	13	43	13	2	октябрь 1942 г.
Марченки Полоцкого района Витебской обл.	12	73	12	17	июль 1942 г.
Марьяновка Витебского района Витебской обл.	13	47	13	7	1941 г.
Матросы Витебского района Витебской обл.	10	53	10	1	декабрь 1943 г.
Матюши Ушачского района Витебской обл.	25	118	25	5	май 1944 г.
Махов Берег, пос., Речицкого района Гомельской обл.	32	130	32	5	июль 1942 г.
Мацуганово Шумилинского района Витебской обл.	8	38	8	3	март 1944 г.
Мачулище Полоцкого района Витебской обл.	40	150	40		август 1943 г.
Медведи Верхнедвинского района Витебской обл.	12	62	11		март 1943 г.
Мельница Верхнедвинского района Витебской обл.	11	43	11		декабрь 1943 г.
Мишковичи Логойского района Минской обл.	11	60	11		май 1943 г.
Мищенки Шумилинского района Витебской обл.	8	37	8		январь 1944 г.
Моково Россонского района Витебской обл.	10	41	10		февраль 1943 г.
Молодилово Крупского района Минской обл.	6	35	6	8	октябрь 1942 г.
Моргужово Верхнедвинского района Витебской обл.	9	29	9		февраль 1943 г.
Мортково Рогачевского района Гомельской обл.	22	101	22	11	октябрь 1943 г.
Морьяново Сенненского района Витебской обл.	13	56	13		март 1944 г.
Мотылево Россонского района Витебской обл.	6	28	6	7	февраль 1943 г.
Набат Климовичского района Могилевской обл.	17	64	17		сентябрь 1943 г.
Нарковщина Оршанского района Витебской обл.	9	44	8		июнь—июль 1943 г.
Нарубни Верхнедвинского района Витебской обл.	9	41	9	11	март 1943 г.
Нивье Россонского района Витебской обл.	13	62	13	17	февраль 1943 г.
Новое Заполье Логойского района Минской обл.	26	120	26	26	май 1944 г.
Новое Село Дубровенского района Витебской обл.	85	304	85	8	сентябрь 1942 г.
Новоселки Сенненского района Витебской обл.	9	45	8		декабрь 1943 г.
Новые Новинки, пос., Речицкого района Гомельской обл.	14	69	14		июль 1943 г.
Новый Стан Лиозненского района Витебской обл.	5	20	5	20	
Нощеницы Городокского района Витебской обл.	11	31	11	5	ноябрь 1942 г.
Ольшанка Шумилинского района Витебской обл.	7	36	7		январь 1944 г.
Орел Кобринского района Брестской обл.	18	93	12	18	декабрь 1942 г.
Орехи Шумилинского района Витебской обл.	5	22	5	1	декабрь 1943 г.
Осово Борисовского района Минской обл.	26	113	26		июнь 1944 г.
Осовое Верхнедвинского района Витебской обл.	12	63	12	8	март 1943 г.

1	2	3	4	5	6
Осотня Россонского района Витебской обл.	9	39	9	7	февраль 1943 г.
Остривки Дрогичинского района Брестской обл.	11	66	11	2	1942 г.
Острово Ушачского района Витебской обл.	5	28	5		май 1944 г.
Островок Верхнедвинского района Витебской обл.	17	86	17	5	февраль 1943 г.
Орлово Полоцкого района Витебской обл.	10	59	10	21	июль 1942 г.
Островщина Верхнедвинского района Витебской обл.	10	53	10	18	март 1943 г.
Осы Колеса Глуцкого района Могилевской обл.	12	48	12	2	
Покотино Россонского района Витебской обл.	10	48	10	16	март 1943 г.
Перевижье Городокского района Витебской обл.	22	91	22	15	ноябрь 1942 г.
Переволока Слуцкого района Минской обл.	7	30	7	5	февраль 1943 г.
Пересветовщина Дзержинского района Минской обл.	6	23	5		июль 1941 г.
Песковатки Лепельского района Витебской обл.	5	29	5		июнь 1943 г.
Петрусеvцы Россонского района Витебской обл.	5	22	5	3	март 1943 г.
Плебаново Верхнедвинского района Витебской обл.	14	82	14	11	апрель 1943 г.
Плиговки Верхнедвинского района Витебской обл.	13	43	13	16	февраль 1943 г.
Плиговки Полоцкого района Витебской обл.	10	29	10		сентябрь 1943 г.
Пни Россонского района Витебской обл.	5	27	5	9	февраль 1943 г.
Поварниха Городокского района Витебской обл.	20	62	20	12	ноябрь 1942 г.
Подболотье Узденского района Минской обл.	10	56	10		февраль 1944 г.
Подказелы Пуховичского района Минской обл.	7	42	7	5	октябрь 1943 г.
Пожарище Верхнедвинского района Витебской обл.	5	21	5	7	март 1943 г.
Полетки Логойского района Минской обл.	25	25	25	1	июнь 1942 г.
Понизово Верхнедвинского района Витебской обл.	15	74	15	1	февраль 1943 г.
Поселок Звезда (Коммуна) Сенненского района Витебской обл.	12	45	12		
Приштонки Ушачского района Витебской обл.	8	30	8	5	июнь 1942 г.
Прогресс Копыльского района Минской обл.	14	46	10	16	февраль 1943 г.
Прудиче Бобруйского района Могилевской обл.	22	90	19	30	октябрь 1943 г. На месте деревни установлен памятник
Пухи Шумилинского района Витебской обл.	8	32	8	4	январь 1944 г.
Радовки Городокского района Витебской обл.	19	65	19	17	ноябрь 1942 г.
Радьково Шумилинского района Витебской обл.	13	75	13		январь 1944 г.
Репище Осиповичского района Могилевской обл.	49	176	49	19	май 1944 г.
Решетень Шумилинского района Витебской обл.	6	20	6	3	январь 1943 г.

1	2	3	4	5	6
Романково Полоцкого района Витебской обл.	16	72	16		октябрь 1942 г.
Рудня Верхнедвинского района Витебской обл.	5	32	5	2	декабрь 1943 г.
Рудня Городокского района Витебской обл.	30	120	30	10	октябрь 1943 г.
Румок Рогачевского района Гомельской обл.	9	38	9	3	февраль 1944 г.
Рыльково Шумилинского района Витебской обл.	11	45	11	4	февраль 1943 г.
Рябиновка Пуховичского района Минской обл.	10	36	10		июнь 1944 г.
Саковщина Молодечненского района Минской обл.	7	33	7	12	ноябрь 1943 г.
Салино Верхнедвинского района Витебской обл.	14	75	14	1	март 1943 г.
Самосадки Витебского района Витебской обл.	20	75	20		октябрь 1943 г.
Самулешково Верхнедвинского района Витебской обл.	13	59	13	18	март 1943 г.
Сафоново Верхнедвинского района Витебской обл.	7	28	7	5	февраль 1943 г.
Свитино Бешенковичского района Витебской обл.	6	29	6		январь 1943 г.
Седлово Шумилинского района Витебской обл.	5	18	5	5	ноябрь 1943 г.
Семеново Городокского района Витебской обл.	24	92	24	52	ноябрь 1942 г.
Сененка, пос., Чериковского района Могилевской обл.	6	21	6	14	сентябрь 1943 г.
Сеньково Витебского района Витебской обл.	45	282	45		ноябрь 1943 г.
Синьщина Верхнедвинского района Витебской обл.	8	28	8		февраль 1943 г.
Синянка Сенненского района Витебской обл.	16	80	16	6	март 1944 г.
Ситики Городокского района Витебской обл.	11	49	11		январь 1942 г.
Скрабуны Россонского района Витебской обл.	18	88	18	10	февраль 1943 г.
Скримачев Мозырского района Гомельской обл.	20	123	20	8	июнь 1943 г.
Скураты Городокского района Витебской обл.	13	52	13		январь 1942 г.
Слобода Глубокского района Витебской обл.	12	35	12	5	апрель 1944 г.
Слободка Ушачского района Витебской обл.	7	25	7	2	апрель 1944 г.
Слободка Шумилинского района Витебской обл.	6	30	6	1	январь 1944 г.
Смоловица Октябрьского района Гомельской обл.	12	60	12		апрель 1942 г.
Смоляки Городокского района Витебской обл.	31	44	31	7	ноябрь 1942 г.
Соволуцк Любанского района Минской обл.	13	32	13	1	май 1942 г.
Солодуха Каменецкого района Брестской обл.	5	31	5	2	август 1941 г.
Спети Верхнедвинского района Витебской обл.	9	28	9	6	февраль 1943 г.
Ставище Логойского района Минской обл.	10	50	10		март 1944 г.
Станичины Бобруйского района Могилевской обл.	8	42	8		
Становка Червенского района Минской обл.	9	41	9	18	ноябрь 1942 г.
Старина Городокского района Витебской обл.	25	67	25	14	ноябрь 1942 г.
Старинки Лепельского района Витебской обл.	8	43	8	4	июнь 1943 г.
Старо-Игуменово Шумилинского района Витебской обл.	16	81	16		январь 1944 г.
Староселье Ушачского района Витебской обл.	7	23	7	3	апрель 1943 г.

1	2	3	4	5	6
Старь Шумилинского района Витебской обл.	5	22	5		апрель 1943 г.
Стрижино Верхнедвинского района Витебской обл.	30	100	30	12	март 1943 г.
Строна Шарковщинского района Витебской обл.	5	12	4	8	ноябрь 1942 г.
Стугрево Витебского района Витебской обл.	9	43	9		ноябрь 1943 г.
Студенец Полоцкого района Витебской обл.	12	40	12		август 1941 г.
Сувары Витебского района Витебской обл.	17	68	17	12	ноябрь 1943 г.
Сутоки Борисовского района Минской обл.	14	58	14	5	июнь 1943 г.
Таковщина Пуховичского района Минской обл.	12	37	12	1	апрель 1943 г.
Тарасенки Витебского района Витебской обл.	6	24	2		февраль 1944 г.
Тараськовка Быховского района Могилевской обл.	40	163	40		
Тимошино Россонского района Витебской обл.	6	27	6	9	февраль 1943 г.
Тихоново Шумилинского района Витебской обл.	9	30	9	4	декабрь 1942 г.
Товстица Березинского района Минской обл.	11	55	11	13	июнь 1942 г.
Толстыки Шумилинского района Витебской обл.	17	89	17		январь 1944 г.
Томаши Витебского района Витебской обл.	26	137	25	5	февраль 1944 г.
Требухово Шумилинского района Витебской обл.	8	21	8	6	декабрь 1943 г.
Трубки Полоцкого района Витебской обл.	5	19	5	6	декабрь 1941 г.
Углы Кричевского района Могилевской обл.	19	79	18	1	сентябрь 1943 г.
Узречье Верхнедвинского района Витебской обл.	9	37	9	3	март 1943 г.
Ульяново Полоцкого района Витебской обл.	12	38	8	5	февраль 1944 г.
Урупово Логойского района Минской обл.	6	16	6	16	май 1944 г.
Усвяты Дубровенского района Витебской обл.	11	121	11	12	сентябрь 1942 г.
Усохи, хутор, Брагинского района Гомельской обл.	10	43	10	7	август 1943 г.
Утешено Березинского района Минской обл.	8	39	8	7	июнь 1942 г.
Ушалы Шумилинского района Витебской обл.	11	38	11		июнь 1944 г.
Фадеевка Слуцкого района Минской обл.	11	33	11	9	февраль 1943 г.
Филиповщина Сенненского района Витебской обл.	6	24	6	3	декабрь 1943 г.
Ходасы Дзержинского района Минской обл.	9	35	9	1	июль 1944 г.
Ходоровщина Верхнедвинского района Витебской обл.	5	23	5		февраль 1943 г.
Хомно Пружанского района Брестской обл.	21	84	21		1943 г.
Хоново Кировского района Могилевской обл.	120	745	120	17	июнь 1942 г.
Хоромное Октябрьского района Гомельской обл.	15	85	15		апрель 1942 г.
Чарот Осиповичского района Могилевской обл.	8	41	8		январь 1943 г.
Челисы Полоцкого района Витебской обл.	17	68	17	42	май 1943 г.
Чижики Ивацевичского района Брестской обл.	12	66	12		1944 г.
Цирвомайск Хойникского района Гомельской обл.	16	79	16		май 1943 г.

1	2	3	4	5	6
Чистик Городокского района Витебской обл.	8	24	8		январь 1943 г.
Шашено Городокского района Витебской обл.	12	45	12	18	ноябрь 1942 г.
Швейцария Витебского района Витебской обл.	5	20	5		февраль 1944 г.
Шеки Витебского района Витебской обл.	6	30	6	1	январь 1944 г.
Шелковники Полоцкого района Витебской обл.	8	24	8	8	апрель 1944 г.
Широкий, пос., Речицкого района Гомельской обл.	13	75	13	1	август 1942 г.
Шишковка Шумилинского района Витебской обл.	7	29	7	8	декабрь 1943 г.
Шлехчиныцы Бешенковичского района Витебской обл.	15	64	15		июнь 1944 г.
Шлыки Верхнедвинского района Витебской обл.	6	31	6	1	март 1943 г.
Шуньки Шумилинского района Витебской обл.	6	18	6	2	ноябрь 1943 г.
Шурманы Полоцкого района Витебской обл.	7	22	7	4	апрель 1944 г.
Щуньки Верхнедвинского района Витебской обл.	6	27	6		февраль 1943 г.
Ючинки Сенненского района Витебской обл.	15	67	15		март 1943 г.
Якубенки Полоцкого района Витебской обл.	10	53	10	6	июнь 1944 г.
Якубовщина Бешенковичского района Витебской обл.	31	129	31	3	январь 1943 г.
Яночки Городокского района Витебской обл.	7	14	7		октябрь 1942 г.

**Населенные пункты, уничтоженные с частью населения
в период фашистской оккупации Белоруссии
и восстановленные после Отечественной войны**

Название населенного пункта, район, область	Количество накануне войны		Количество уничтоженных		Примечание
	дво-ров	населения	дво-ров	населения	
1	2	3	4	5	6
Абакумы Лоевского района Гомельской обл.	150		71	2	октябрь 1943 г.
Абразеево Верхнедвинского района Витебской обл.	13	73	13	5	февраль 1943 г.
Абрамовка Лоевского района Гомельской обл.	23		14		1943 г.
Авгулы Верхнедвинского района Витебской обл.	35	123	35	1	февраль 1943 г.
Августово Логойского района Минской обл.	90	432	88	22	июль 1943 г.
Авданьки Городокского района Витебской обл.	12	26	12		октябрь 1942 г.
Авдеевичи Витебского района Витебской обл.	49	248	45		февраль 1944 г.
Авдеево Полоцкого района Витебской обл.	17	69	17		июнь 1944 г.

1	2	3	4	5	6
Авласково Верхнедвинского района Витебской обл.	16	68	15	4	февраль 1943 г.
Авхуты Толочинского района Витебской обл.	56	448	51	12	июль 1941 г.
Адаменка Быховского района Могилевской обл.	17	85	17		февраль 1944 г.
Адаменки Лиозненского района Витебской обл.	32	150	32		октябрь 1943 г.
Адамки Воложинского района Минской обл.	28	115	28		август 1943 г.
Адамково, хутора, Пружанского района Брестской обл.	10	45	10	1	сентябрь 1941 г.
Адамовка Чашникского района Витебской обл.	38	173	30	8	август 1943 г.; февраль 1944 г.
Адамово Сенненского района Витебской обл.	43	172	43	18	июнь 1944 г.
Адамполье Полоцкого района Витебской обл.	7	28	7	4	декабрь 1942 г.
Адаховщина 1-я Барановичского района Брестской обл.	76	238	72	3	июль 1944 г.
Аделино Ушачского района Витебской обл.	12	54	11		июль 1943 г.
Азаренки Ушачского района Витебской обл.	26	123	26	3	апрель 1944 г.
Азарки Мядельского района Минской обл.	25	109	11		июль 1943 г.
Азарцы Докшицкого района Витебской обл.	17	52	9	32	август 1943 г.
Азеродки Чашникского района Витебской обл.	19	101	19	3	1943 г.
Аксеньковичи Бельничского района Могилевской обл.	51	255	13	7	апрель 1943 г.
Ала Кировского района Могилевской обл.	45	170	40	25	май 1944 г.
Александрия Дубровенского района Витебской обл.	25	132	25		октябрь 1943 г.
Александров Жлобинского района Гомельской обл.	45	250	45	8	июнь 1943 г.
Александров Чаусского района Могилевской обл.	47	245	41	8	февраль 1944 г.
Александровка Ельского района Гомельской обл.	76	276	76	9	июль 1943 г.
Александровка Калинковичского района Гомельской обл.	187	672	180	10	июль, декабрь 1943 г.
Александровка Климовичского района Могилевской обл.	30	146	26	7	сентябрь 1943 г.
Александровка Чаусского района Могилевской обл.	30	120	27		июнь 1944 г.
Александровка Шкловского района Могилевской обл.	40	156	35	2	июнь 1944 г.
Александровка 1-я Быховского района Могилевской обл.	76	281	68	12	август 1943 г.
Александровка 2-я Быховского района Могилевской обл.	21	68	20	6	август 1943 г.
Александрово Брестского района Брестской обл.	40		40		июнь 1941 г.

1	2	3	4	5	6
Александрово Быховского района Могилевской обл.	36	129	31	10	1943 г.
Александрово Круглянского района Могилевской обл.	10	32	9		июнь 1943 г.
Алексеевка, пос., Гомельского района Гомельской обл.	40	113	40	32	сентябрь 1943 г.
Алексеево Городокского района Витебской обл.	35	173	35	45	январь 1943 г.
Алексеевцы Верхнедвинского района Витебской обл.	18	87	17	6	июль 1944 г.
Алексиничи Сенненского района Витебской обл.	195	780	195	56	октябрь 1942 г.
Алеховка Узденского района Минской обл.	29	137	29	1	февраль 1944 г.
Альбеновка Браสลавского района Витебской обл.	9	35	9	9	октябрь 1943 г.
Альбиново Браสลавского района Витебской обл.	6	28	6		октябрь 1943 г.
Альбрехтово Россонского района Витебской обл.	61	237	3	45	февраль 1943 г.
Альсагорка, пос., Рогачёвского района Гомельской обл.	8	39	8		июнь 1944 г.
Альховик Лиозненского района Витебской обл.	112	450	104		октябрь 1943 г.
Альшаники Городокского района Витебской обл.	34	111	34	8	ноябрь 1942 г.
Амельченки Россонского района Витебской обл.	13	50	1		март 1943 г.
Амишево Логойского района Минской обл.	41	211	39	18	май 1943 г.
Амур Глусского района Могилевской обл.	24	77	24	2	январь 1942 г.
Ананино Витебского района Витебской обл.	50	257	46	7	февраль 1944 г.
Ананчицы Солигорского района Минской обл.	184	784	184	55	февраль 1943 г. В настоящее время д. Ананчицы — центр колхоза им. Ф. Э. Дзержинско- го
Андеколово Горецкого района Могилевской обл.	61	305	61		сентябрь 1943 г.
Андреевка Октябрьского района Гомельской обл.	27	108	4	14	апрель 1942 г.
Андреево Городокского района Витебской обл.	32	118	32		1944 г.
Андрейки Мядельского района Минской обл.	85	293	85	12	сентябрь 1943 г.
Андроны Поставского района Витебской обл.	37	154	37		октябрь 1943 г.
Андрюхи Горецкого района Могилевской обл.	38	159	38	1	сентябрь 1943 г.
Аниковичи Горецкого района Могилевской обл.	30	156	30	1	сентябрь 1943 г.
Аниськи Городокского района Витебской обл.	15	30	15	3	январь 1943 г.
Аннибалево Оршанского района Витебской обл.	33	101	28		июнь 1944 г.
Антипенки Дубровенского района Витебской обл.	32	220	32		октябрь 1943 г.
Антонево Кореличского района Гродненской обл.	38	116	38	12	июль 1942 г.
Антоненки Городокского района Витебской обл.	31	172	30	14	ноябрь 1942 г.
Антоненки Дубровенского района Витебской обл.	27	121	27		октябрь 1943 г.

1	2	3	4	5	6
Антонов, пос., Добрушского района Гомельской обл.	45	180	45	2	сентябрь 1943 г.
Антонов Наровлянского района Гомельской обл.	124	369	123		август 1943 г.
Антонова Буда Бельничского района Могилевской обл.	70	332	44	2	июнь 1943 г.
Антоновка Добрушского района Гомельской обл.	103	350	100	4	сентябрь 1943 г.
Антоновка Чаусского района Могилевской обл.	52	222	52	58	декабрь 1943 г.
Антоново Россонского района Витебской обл.	56	297	56	40	февраль 1943 г.
Антоново Ушачского района Витебской обл.	15	55	15		май 1944 г.
Антонополь Смоленвичского района Минской обл.	52		52	35	1944 г.
Антополь, пос., Быховского района Могилевской обл.	12	80	9	7	октябрь — ноябрь 1943 г.
Антуново Ушачского района Витебской обл.	25	94	25	5	июнь 1944 г.
Анютино Чериковского района Могилевской обл.	20	66	20		сентябрь 1943 г.
Аполины Слуцкого района Минской обл.	48	192	48	31	март 1943 г.
Аполлоновка, пос., Гомельского района Гомельской обл.	27	98	27	3	сентябрь 1943 г.
Аполлоновка Шкловского района Могилевской обл.	42	179	38	1	июль 1941 г.
Артейковичи Полоцкого района Витебской обл.	50	212	50	55	ноябрь 1942 г.
Артемово Лиозненского района Витебской обл.	47	206	47		октябрь 1943 г.
Артюхи Городокского района Витебской обл.	14	62	14	4	ноябрь 1942 г.
Астапковичи Городокского района Витебской обл.	85	465	85	5	февраль 1942 г.
Асташево Чашникского района Витебской обл.	47	158	45	22	апрель 1944 г.
Асташковичи Дубровенского района Витебской обл.	68	318	68		октябрь 1943 г.
Астрейково Витебского района Витебской обл.	42	168	38	6	ноябрь 1943 г.
Атоки Лепельского района Витебской обл.	31	108	27	3	июль 1943 г.
Аточная Слобода Червенского района Минской обл.	53	248	46	10	июль 1943 г.
Ахремовцы Браславского района Витебской обл.	93	296	84		октябрь 1943 г.
Ачижа Червенского района Минской обл.	55	250	55	180	май 1944 г.
Бабиничи Витебского района Витебской обл.	114	404	104	7	декабрь 1943 г.
Бабино Гродненского района Гродненской обл.	11	48	8	16	январь 1943 г.
Бабиновичи Городокского района Витебской обл.	50	200	50	3	февраль 1943 г.
Бабиновичи Лиозненского района Витебской обл.	376	1618	376	48	октябрь 1943 г.
Бабичи Чечерского района Гомельской обл.	257	917	216		февраль 1943 г.
Бабулино Глубокского района Витебской обл.	10	35	10		апрель 1944 г.
Бабуничи Петриковского района Гомельской обл.	186	520	186	60	май 1943 г.
Бабцы Докшицкого района Витебской обл.	130	452	78	29	май 1943 г.

1	2	3	4	5	6
Багданов Октябрьского района Гомельской обл.	30	117	1	25	апрель 1942 г.
Багримовичи Петриковского района Гомельской обл.	150	523	102	124	март 1944 г.
Бадялино Ушачского района Витебской обл.	13	63	13	4	июнь 1943 г.
Баевка 1-я Кричевского района Могилевской обл.	43	153	43		сентябрь 1943 г.
Баевка 2-я Кричевского района Могилевской обл.	44	181	44		сентябрь 1943 г.
Баево Дубровенского района Витебской обл.	220	1095	220	110	октябрь 1943 г.
Байдино Россонского района Витебской обл.	38	176		21	февраль 1943 г.
Байдино Россонского района Витебской обл.	15	89	12	35	ноябрь 1942 г.
Баков Чериковского района Могилевской обл.	45	142	45		сентябрь 1943 г.
Бакшты Ивьевского района Гродненской обл.	65	260	52	3	август 1943 г.
Балажевичи Мозырского района Гомельской обл.	165	727	165	17	январь 1943 г.
Балай Поставского района Витебской обл.	32	257	32	1	октябрь 1943 г.
Балашевка Речицкого района Гомельской обл.	41	203	41	11	июнь 1943 г.
Балбеки Городокского района Витебской обл.	17	77	17	10	ноябрь 1942 г.
Балбечино Россонского района Витебской обл.	45	182	45	15	март 1943 г.
Бальбиново Ушачского района Витебской обл.	35	132	33	12	июнь 1943 г.
Бандоры Лиозненского района Витебской обл.	59	284	58	12	сентябрь 1943 г.
Баньково Ушачского района Витебской обл.	31	120	29		май 1944 г.
Барановка Жлобинского района Гомельской обл.	24	100	22	2	декабрь 1943 г.
Барановка Речицкого района Гомельской обл.	12	57	12		июнь 1943 г.
Баранцы Ельского района Гомельской обл.	20	86	20	6	июнь 1943 г.
Барань Гора Солигорского района Минской обл.	14	70	14	25	февраль 1943 г.
Барбары, пос., Речицкого района Гомельской обл.	23	89	20	4	ноябрь 1943 г.
Барборово Пуховичского района Минской обл.	18	88	15	10	март 1944 г.
Барсеево Лиозненского района Витебской обл.	66	294	66	17	сентябрь 1943 г.
Барсук Браславского района Витебской обл.	8	24	8	6	февраль 1943 г.
Барсуки Бельничского района Могилевской обл.	17	73	16	10	июль 1943 г.
Барсуки Быховского района Могилевской обл.	15	75	15	2	октябрь 1943 г.
Барсуки Горещкого района Могилевской обл.	31	119	27	13	сентябрь 1943 г.
Барсуки Дубровенского района Витебской обл.	98	430	86	14	октябрь 1943 г.
Барсуки Лиозненского района Витебской обл.	37	165	36	4	сентябрь 1943 г.
Барсуки Чашникского района Витебской обл.	30	105	26	2	1941—1943 гг.
Барсучина Шумилинского района Витебской обл.	24	158	24	11	декабрь 1943 г.
Барчицы Кировского района Могилевской обл.	170	680	161	36	июль 1943 г.
Барышевка Чаусского района Могилевской обл.	47	241	43	21	май 1944 г.
Барышино Витебского района Витебской обл.	50	157	50	18	октябрь 1943 г.
Бася Горещкого района Могилевской обл.	29	135	29	3	март 1943 г.
Батаево Хотимского района Могилевской обл.	110	330	100		август 1942 г.

1	2	3	4	5	6
Багали Городокского района Витебской обл.	25	95	25	10	январь 1943 г.
Батукалово Лепельского района Витебской обл.	33	105	29		июль 1943 г.
Батурино Вилейского района Минской обл.	13	52	13	3	май 1943 г.
Батуровщина Дубровенского района Витебской обл.	15	66	15		октябрь 1943 г.
Бацевичи Кличевского района Могилевской обл.	312	1214	179	71	апрель 1942 г.
Баштан Гомельского района Гомельской обл.	54	170	51	5	сентябрь 1943 г.
Баяры Полоцкого района Витебской обл.	23	148	23	13	
Беги Борисовского района Минской обл.	25	123	24	3	июль 1942 г.
Бедино Докшицкого района Витебской обл.	28	103	28	5	апрель 1943 г.
Безуев Речицкого района Гомельской обл.	70	290	68	45	август 1942 г.
Беки Ельского района Гомельской обл.	39	169	39	11	июнь 1943 г.
Белавичи Березинского района Минской обл.	112	528	105	42	1942—1944 гг.
Белавка Круглянского района Могилевской обл.	16	80	16	10	декабрь 1942 г.
Белая Каменецкого района Брестской обл.	22	93	20	1	август 1941 г.
Белая Дуброва Костюковичского района Могилевской обл.	250	1000	140	9	сентябрь 1943 г.
Белев Житковичского района Гомельской обл.	282	849	6	31	февраль 1943 г.
Белики Витебского района Витебской обл.	19	52	19	4	август 1942 г.
Беликово Витебского района Витебской обл.	47	234	47	7	1942—1943 гг.
Белин Петриковского района Гомельской обл.	52	178	52	29	июнь 1943 г.
Белица Столбцовского района Минской обл.	11	35	11	2	июль 1943 г.
Белица Чериковского района Могилевской обл.	80	340	75		сентябрь 1943 г.
Белодедовка Витебского района Витебской обл.	78	429	78	12	октябрь 1943 г.
Белодедово Городокского района Витебской обл.	19	69	19	5	ноябрь 1942 г.
Белое Житковичского района Гомельской обл.	32	184	32	4	февраль 1943 г.
Белое Полоцкого района Витебской обл.	27	111	27	76	февраль 1943 г.
Белое Полоцкого района Витебской обл.	42	149	17	12	июль 1942 г.
Белое 1, 2, 3-е Полоцкого района Витебской обл.	25	130	25	43	декабрь 1942 г. — январь 1943 г.
Белокорец Воложинского района Минской обл.	41	182	41	10	июнь 1943 г.
Беларусь Круглянского района Могилевской обл.	15	62	12	1	март 1944 г.
Белоручи Логойского района Минской обл.	69	353	69	13	июль 1942 г.
Белоуша Столинского района Брестской обл.	535	2524	356	112	июль 1944 г.
Бель Дубровенского района Витебской обл.	76	288	76		октябрь 1943 г.
Бель Шкловского района Могилевской обл.	122	490	122	5	июль 1941 г.
Бель 2-я Кричевского района Могилевской обл.	120	397	96		февраль 1943 г.
Бельковичи Пуховичского района Минской обл.	34	109	34	6	июнь 1943 г.
Бельченки Полоцкого района Витебской обл.	13	58	13	8	1942 г.
Бельчица Полоцкого района Витебской обл.	79	278	11	30	январь 1942 г.

1	2	3	4	5	6
Белые Поставского района Витебской обл.	7	25	7		сентябрь 1943 г.
Белый Бор Лиозненского района Витебской обл.	13	87	13	4	сентябрь 1943 г.
Белый Двор Полоцкого района Витебской обл.	7	21	7	4	апрель 1944 г.
Белый Колодезь Лоевского района Гомельской обл.	20	74	20	6	1943 г.
Белый Лог Бельничского района Могилевской обл.	21	89	19	1	декабрь 1943 г.
Бельновичи Витебского района Витебской обл.	85	343	85	11	февраль 1943 г.
Беляевка Чечерского района Гомельской обл.	180	720	175	4	сентябрь 1943 г.
Беляки Ельского района Гомельской обл.	49	285	49	21	июль 1942 г.
Белянки Витебского района Витебской обл.	42	171	38	18	январь 1944 г.
Беляны Верхнедвинского района Витебской обл.	44	212	44	50	февраль 1943 г.
Беница Молодечненского района Минской обл.	92	370	89	19	июль 1944 г.
Бентяи Витебского района Витебской обл.	40	168	40	9	октябрь 1943 г.
Бервые Глуцкого района Могилевской обл.	30	159	30	3	октябрь 1942 г.
Бердыж Чечерского района Гомельской обл.	86	426	80	8	август — сентябрь 1943 г.
Береговая Слобода Речицкого района Гомельской обл.	103	461	103	5	июль 1943 г.
Бережистое, пос., Речицкого района Гомельской обл.	18	72	18	3	июнь 1943 г.
Бережцы Житковичского района Гомельской обл.	94	460	94	21	март 1944 г.
Березино Докшицкого района Витебской обл.	176	693	170	7	июнь 1942 г.
Березки Брагинского района Гомельской обл.	180	821	140	21	сентябрь 1943 г.
Березки Гомельского района Гомельской обл.	95	423	95	3	сентябрь 1943 г.
Березюги Россонского района Витебской обл.	28	145	28	8	апрель 1944 г.
Березняки, пос., Добрушского района Гомельской обл.	30	152	30		сентябрь 1943 г.
Березовка Витебского района Витебской обл.	24	116	24	13	октябрь 1943 г.
Березовка Городокского района Витебской обл.	14	52	14	15	декабрь 1942 г.
Березовка Городокского района Витебской обл.	19	76	19	2	сентябрь 1943 г.
Березовка Петриковского района Гомельской обл.	51	211	51	13	февраль 1943 г.
Березовка Россонского района Витебской обл.	19	82	1	27	февраль 1943 г.
Березовка Славгородского района Могилевской обл.	141	402	136	12	август 1943 г.
Березово Ушачского района Витебской обл.	32	90	30	5	апрель 1944 г.
Березовое Болото Кличевского района Могилевской обл.	27	109	27	9	апрель 1942 г.
Березовщина Борисовского района Минской обл.	18	57	18	16	май 1943 г.
Бересневка Докшицкого района Витебской обл.	45	222	45	20	май 1943 г.
Бересневка Хойникского района Гомельской обл.	11	39	11	5	июнь 1943 г.

1	2	3	4	5	6
Береспонье Докшицкого района Витебской обл.	15	39	15	8	19 44 г.
Берков Октябрьского района Гомельской обл.	24	91	5	25	апрель 1942 г.
Берково Бешенковичского района Витебской обл.	39	182	39	4	июнь 1944 г.
Берлажь Светлогорского района Гомельской обл.	21	112	19		июнь 1944 г.
Беседа Докшицкого района Витебской обл.	14	68	14		апрель 1943 г.
Бескаково Мстиславского района Могилевской обл.	33	172	28		сентябрь 1943 г.
Бески Дубровенского района Витебской обл.	56	231	56	12	октябрь 1943 г.
Бесково Лиозненского района Витебской обл.	27	120	26	11	сентябрь 1943 г.
Бецкое Полоцкого района Витебской обл.	24	54	24		март 1943 г.
Бечанская Буда Житковичского района Гомельской обл.	31	170	30	9	июль 1943 г.
Бечи Житковичского района Гомельской обл.	78	312	76	27	июль 1943 г.
Биково Сенненского района Витебской обл.	47	129	40	7	июнь 1944 г.
Билево Витебского района Витебской обл.	30	129	30	2	октябрь 1943 г.
Биордо Кличевского района Могилевской обл.	73	219	73	37	март 1943 г.
Бирвито Поставского района Витебской обл.	20	51	20		октябрь 1943 г.
Бирюли Докшицкого района Витебской обл.	23	95	23	12	январь 1944 г.
Бичиково Верхнедвинского района Витебской обл.	13	63	13	6	февраль 1943 г.
Биюти Поставского района Витебской обл.	22	89	22	2	сентябрь 1943 г.
Благовичи Чаусского района Могилевской обл.	153	800	12	9	ноябрь 1943 г.
Благовка, пос., Хотимского района Могилевской обл.	90	360	90		сентябрь 1943 г.
Благовка Шкловского района Могилевской обл.	103	510	103	3	июнь 1944 г.
Блажки Горецкого района Могилевской обл.	39	174	39		март 1943 г.
Близнецы Рогачевского района Гомельской обл.	63	361	61		февраль 1944 г.
Блины Витебского района Витебской обл.	56	171	56		январь 1944 г.
					Восстановлено 14 дворов
Блиунг Климовичского района Могилевской обл.	13	70	11	9	сентябрь 1943 г.
Бобовики Полоцкого района Витебской обл.	36	220	36	20	август 1943 г.
Бобрик Пинского района Брестской обл.	88	352	77		май 1944 г.
Бобрики Петриковского района Гомельской обл.	165	660	165	60	март 1943 г.
Боброво Городокского района Витебской обл.	42	81	42	6	февраль 1943 г.
Боброво Дубровенского района Витебской обл.	120	480	120	26	октябрь 1943 г.
Бобыли Браславского района Витебской обл.	40	198	40	25	октябрь 1943 г.
Богдановка Мстиславского района Могилевской обл.	12	49	12		сентябрь 1943 г.
Богдановка Хотимского района Могилевской обл.	18	60	18		сентябрь 1943 г.
Богдановка Чериковского района Могилевской обл.	16	50	16		сентябрь 1943 г.

1	2	3	4	5	6
Богданово Бешенковичского района Витебской обл.	55	266	55		январь 1943 г.
Богданово Шумилинского района Витебской обл.	8	43	6		июль 1942 г.
Богинка Браславского района Витебской обл.	16	54	16	11	декабрь 1942 г.
Бокиничи Пинского района Брестской обл.	154	785	140	9	апрель 1943 г.
Болотница Городокского района Витебской обл.	35	140	32	128	февраль 1943 г.
Болотница Полоцкого района Витебской обл.	15	50	15	14	октябрь 1942 г.
Болотовичи Оршанского района Витебской обл.	24	78	20	7	июнь 1944 г.
Болоча Пуховичского района Минской обл.	121	412	121	103	октябрь 1942 г.
Большая Глиновка Миорского района Витебской обл.	9	32	9		сентябрь 1943 г.
Большая Зятица Мстиславского района Могилевской обл.	42	171	42		сентябрь 1943 г.
Большая Каменка Узденского района Минской обл.	17	121	17	22	январь 1944 г.
Большая Крушиновка Рогачевского района Гомельской обл.	130	768	106	62	июнь 1944 г.
Большая Любщина Витебского района Витебской обл.	52	122	52	18	июль 1943 г.
Большая Мощаница Бельничского района Могилевской обл.	150	752	94	18	май 1943 г.
Большая Пуца Полоцкого района Витебской обл.	45	130	45	39	август 1943 г.
Большая Усса Узденского района Минской обл.	86	305	86		август 1943 г.
Большие Белевичи Могилевского района Могилевской обл.	136	654	128	16	сентябрь 1943 г.
Большие Бороденки Горецкого района Могилевской обл.	36	197	31	7	сентябрь 1943 г.
Большие Викаровичи Столинского района Брестской обл.	142	862	113	3	июль 1944 г.
Большие Городятчи Любанского района Минской обл.	176	684	175	13	февраль 1943 г.
Большие Дворцы Пинского района Брестской обл.	139	526	138		июль 1944 г.
Большие Зимовицы Мозырского района Гомельской обл.	96	307	96	9	октябрь 1942 г.
Большие Каскевичи Круглянского района Могилевской обл.	45	202	45	1	август 1943 г.
Большие Коски Поставского района Витебской обл.	12	49	12		октябрь 1943 г.
Большие Красники Пружанского района Брестской обл.	66	308	66		сентябрь 1941 г.
Большие Лежни Шумилинского района Витебской обл.	42	153	39	18	сентябрь 1942 г.

1	2	3	4	5	6
Большие Литвиновичи Калинковичского района Гомельской обл.	110	387	36	25	январь 1944 г.
Большие Логи Березинского района Минской обл.	62	325	60	2	1942—1944 гг.
Большие Мисники Лиозненского района Витебской обл.	35	170	29	60	октябрь 1943 г.
Большие Плейки Верхнедвинского района Витебской обл.	39	194	39		февраль 1943 г.
Большие Стеблевичи Житковичского района Гомельской обл.	49	205	49	7	февраль 1943 г.
Большое Морозово Горецкого района Могилевской обл.	40	189	40	2	октябрь 1943 г.
Большое Савино Дубровенского района Витебской обл.	115	495	115	19	октябрь 1943 г.
Большое Село Петриковского района Гомельской обл.	230	830	230	170	июль 1943 г.
Большое Ситно Полоцкого района Витебской обл.	8	111	8	13	май 1943 г.
Большое Тхорино Дубровенского района Витебской обл.	32	152	32	13	октябрь 1943 г.
Большой Грязивец Чаусского района Могилевской обл.	120	405	93	20	ноябрь 1943 г.
Большой Крушниковский Быховского района Могилевской обл.	20	92	19	2	октябрь 1943 г.
Большой Рудец Кобринского района Брестской обл.	42	225	38	5	январь 1944 г.
Большухи Витебского района Витебской обл.	16	66	14		ноябрь 1943 г.
Болюто Чашникского района Витебской обл.	128	398	105		май 1944 г.
Бондари Витебского района Витебской обл.	85	315	85	5	октябрь 1943 г.
Бор, пос., Жлобинского района Гомельской обл.	15	70	15	4	октябрь 1943 г.
Бор Копыльского района Минской обл.	42	135	40	4	июнь 1944 г.
Бор, пос., Пуховичского района Минской обл.	35	117	35	3	июнь 1943 г.
Бордылы Чаусского района Могилевской обл.	30	120	13	3	июнь 1944 г.
Бордичи Чаусского района Могилевской обл.	49	160	30		июнь 1944 г.
Борейки Поставского района Витебской обл.	30	100	30		октябрь 1943 г.
Борец, пос., Лоевского района Гомельской обл.	46	246	46	17	1943 г.
Борец, пос., Речицкого района Гомельской обл.	10	47	10		июль 1943 г.
Борисово Россонского района Витебской обл.	13	62	13	18	февраль 1943 г.
Борисовка Полоцкого района Витебской обл.	15	62	15	10	1942 г.
Борисовка Столбцовского района Минской обл.	15	89	15		июль 1943 г.
Боричев Петриковского района Гомельской обл.	48	186	48	5	май 1943 г.
Борки Воложинского района Минской обл.	11	55	11	4	июнь—июль 1943 г.
Борки Городокского района Витебской обл.	42	129	42	2	1944 г.

1	2	3	4	5	6
Борки Кобринского района Брестской обл.	76	311	70	12	сентябрь 1943 г.
Борки Петриковского района Гомельской обл.	35	140	35	10	март 1943 г.
Борки Полоцкого района Витебской обл.	43	167	23	14	апрель 1943 г.
Борки Пружанского района Брестской обл.	131	546	131		август 1941 г.
Борки Столинского района Брестской обл.	12	71	12		В настоящее время д. Борки не существует. Она перенесена в близлежащие деревни в 1958—1960 гг.
Борки Низовые Воложинского района Минской обл.	18	55	18	3	июнь 1943 г.
Борково Верхнедвинского района Витебской обл.	14	73	14	11	февраль 1943 г.
Боровая Бобруйского района Могилевской обл.	25	152	25		сентябрь 1943 г.
Боровая Дзержинского района Минской обл.	104	514	21	5	июнь 1941 г.
Боровая Житковичского района Гомельской обл.	34	172	34	3	февраль 1943 г.
Боровая Лиозненского района Витебской обл.	30	85	27	1	октябрь 1943 г.
Боровая Слуцкого района Минской обл.	17	68	16	7	апрель 1943 г.
Боровники Лунинецкого района Брестской обл.	98	627	92	3	март 1942 г.
Боровиковщина Воложинского района Минской обл.	27	99	20	3	июнь 1944 г.
Боровки Поставакского района Витебской обл.	43	156	43		октябрь 1943 г.
Боровляне Ушачского района Витебской обл.	16	75	15	12	апрель 1944 г.
Боровляны Борисовского района Минской обл.	109	450	109	45	июль 1942 г.
Боровляны Витебского района Витебской обл.	47	172	47	8	июнь 1942 г.
Боровое Лельчицкого района Гомельской обл.	252	1256	252	33	сентябрь 1943 г.
Боровуха 1-я Полоцкого района Витебской обл.	295	820	295	60	июль 1944 г.
Боровцы Полоцкого района Витебской обл.	43	117	39	4	июль 1941 г.
Боровые Городокского района Витебской обл.	12	75	12	15	ноябрь 1942 г.
Бородино Дубровенского района Витебской обл.	50	232	47		октябрь 1943 г.
Бородки Чаусского района Могилевской обл.	18	60	16		июнь 1944 г.
Бородушки Городокского района Витебской обл.	8	38	8	4	ноябрь 1942 г.
Борок Бельничского района Могилевской обл.	72	353	56	8	сентябрь 1942 г.
Борок Сенненского района Витебской обл.	48	352	48	9	сентябрь 1942 г.
Борствиново Дубровенского района Витебской обл.	18	99	18		октябрь 1943 г.
Бортники Сенненского района Витебской обл.	26	135	23		март 1944 г.
Бортники 1-е Бешенковичского района Витебской обл.	76	343	72	8	сентябрь 1943 г.
Бортники 2-е Бешенковичского района Витебской обл.	39	190	34	3	октябрь 1943 г.

1	2	3	4	5	6
Боруск Калининвического района Гомельской обл.	142	465	142	23	март 1943 г.
Борхов Речицкого района Гомельской обл.	22	110	22	2	июль 1943 г.
Борщевка Добрушского района Гомельской обл.	415	1310	382	24	сентябрь 1943 г.
Борщевка Жлобинского района Гомельской обл.	28	120	28	7	декабрь 1943 г.
Борщевка Хойникского района Гомельской обл.	105	389	105	4	май 1943 г.
Борщи Кобринского района Брестской обл.	17	75	15	3	март 1943 г.
Борьба Ветковского района Гомельской обл.	132	405	132	4	сентябрь 1943 г.
Бостынь Лунинецкого района Брестской обл.	483	2072	196	94	сентябрь 1942 г.
Ботаничи Витебского района Витебской обл.	62	211	39	17	июнь 1942 г.
Бочейково Бешенковичского района Витебской обл.	92	432	87		октябрь 1943 г.
Бояры Докшицкого района Витебской обл.	64	256	20	13	май 1943 г.
Бояры Лиозненского района Витебской обл.	62	366	59		октябрь 1943 г.
Бракова Слободка Чаусского района Могилевской обл.	41	150	10	4	июнь 1944 г.
Браславская Лука Браславского района Витебской обл.	16	80	16	17	октябрь 1943 г.
Бригитполе Витебского района Витебской обл.	40	102	40	52	сентябрь 1943 г.
Бриничево Столбцовского района Минской обл.	14	55	14		июль 1943 г.
Бритики Шумилинского района Витебской обл.	15	48	15	6	декабрь 1942 г.
Бровск Свислочского района Гродненской обл.	12	62	12		июль 1941 г.
Брод, пос., Рогачевского района Гомельской обл.	30	212	40	1	декабрь 1943 г.
Бродница Лунинецкого района Брестской обл.	144	977	97	91	октябрь 1943 г.
Бродок Докшицкого района Витебской обл.	19	89	19	1	май 1943 г.
Броды Чаусского района Могилевской обл.	55	230	55	5	ноябрь 1943 г.
Бронное Рогачевского района Гомельской обл.	68	338	68	1	июнь 1944 г.
Брусы Борисовского района Минской обл.	39	165	39	3	ноябрь 1943 г.
Брусы Мядельского района Минской обл.	109	328	109	22	сентябрь 1943 г.
Брыли Витебского района Витебской обл.	40	190	40	3	1942—1943 гг.
Брюховцы Дубровенского района Витебской обл.	74	199	71	18	октябрь 1943 г.
Брянск, пос., Кричевского района Могилевской обл.	27	135	27		сентябрь 1943 г.
Бубновка Октябрьского района Гомельской обл.	35	122	2	33	апрель 1942 г.
Бугаевка Быховского района Могилевской обл.	37	145	37		июль 1941 г.
Буглаи Краснопольского района Могилевской обл.	29	169	25	5	июль 1943 г.
Буда Борисовского района Минской обл.	7	19	7		август 1943 г.
Буда Дубровенского района Витебской обл.	25	122	25		октябрь 1943 г.
Буда Дубровенского района Витебской обл.	92	406	87	34	октябрь 1943 г.
Буда Октябрьского района Гомельской обл.	38	147	38	19	апрель 1942 г.
Буда Рогачевского района Гомельской обл.	76	287	76	2	декабрь 1943 г.
Буда Хойникского района Гомельской обл.	42	206	42		май 1943 г.

1	2	3	4	5	6
Буда Ближняя Шарковщинского района Витебской обл.	12	60	12		октябрь 1943 г.
Буда Дальняя Шарковщинского района Витебской обл.	17	90	19		октябрь 1943 г.
Буда Красновская Наровлянского района Гомельской обл.	88	462	88	2	август 1943 г.
Буда Лельчицкая Лельчицкого района Гомельской обл.	145	315	145	15	апрель 1943 г.
Буда Петрицкая Лоевского района Гомельской обл.	70	248	70	11	1943 г.
Буда Софиевская Лельчицкого района Гомельской обл.	195	442	195	25	июль 1943 г.
Будагово Смолевичского района Минской обл.	29	145	26	12	апрель 1943 г.
Будатин, пос., Гомельского района Гомельской обл.	33	148	33	2	сентябрь 1943 г.
Будачи Докшицкого района Витебской обл.	14	49	10	3	май 1943 г.
Будевцы Лепельского района Витебской обл.	37	148	35	8	январь 1943 г.
Буденичи Борисовского района Минской обл.	38	167	38	49	май 1942 г.
Буденицкая Рудня Борисовского района Минской обл.	36	176	36	84	май 1942 г.
Буденовка, пос., Пуховичского района Минской обл.	23	102	23	3	июнь 1943 г.
Будилка Гомельского района Гомельской обл.	44	196	44	5	сентябрь 1943 г.
Будиловка Докшицкого района Витебской обл.	47	171	47	18	май 1943 г.
Будино Чаусского района Могилевской обл.	121	586	121	73	май 1944 г.
Будино, пос., Чаусского района Могилевской обл.	32	111	31	11	май 1944 г.
Будислово Витебского района Витебской обл.	49	200	49	21	июнь 1943 г.
Будище Лоевского района Гомельской обл.	29	145	23	4	1943 г.
Будище Полоцкого района Витебской обл.	7	38	7		февраль 1944 г.
Будка Шибенка Речицкого района Гомельской обл.	71	350	70		июнь 1943 г.
Будки Вилейского района Минской обл.	35	196	35		август — сентябрь 1943 г.
Будки Ельского района Гомельской обл.	46	176	46	2	июль 1942 г.
Будки Наровлянского района Гомельской обл.	112	225	110	77	июнь 1943 г.
Буды Верхнедвинского района Витебской обл.	64	308	36	153	март 1942 г.
Буды Горецкого района Могилевской обл.	64	417	63	3	октябрь 1943 г.
Буды, пос., Добрушского района Гомельской обл.	49	208	49		сентябрь 1943 г.
Буды Житковичского района Гомельской обл.	5	30	5		февраль 1943 г.
Будянка Витебского района Витебской обл.	42	154	42	82	ноябрь 1943 г.
Буево Витебского района Витебской обл.	58	182	58	4	1942—1943 гг.
Буево Россонского района Витебской обл.	17	77	17	7	ноябрь 1943 г.

1	2	3	4	5	6
Буй Лиозненского района Витебской обл.	94	470	93		октябрь 1943 г.
Буй Докшицкого района Витебской обл.	16	67	10		июль 1942 г.
Буйничи Могилевской района Могилевской обл.	141	765	118	95	апрель 1944 г.
Буйновичи Лельчицкого района Гомельской обл.	420	1357	419	58	июль 1943 г.
Бук Толочинского района Витебской обл.	13	65	11	8	март 1943 г.
Букалов, пос., Буда-Кошелевского района Гомельской обл.	14	69	14	1	сентябрь 1943 г.
Бучка Лельчицкого района Гомельской обл.	220	875	220	73	январь 1943 г.
Булавки Полоцкого района Витебской обл.	52	208	52	105	май 1943 г.
Булавки Россонского района Витебской обл.	30	160	10	1	февраль 1943 г.
Буланый, пос., Кричевского района Могилевской обл.	12	57	12		сентябрь 1943 г.
Булгаки Россонского района Витебской обл.	10	33		6	март 1943 г.
Булков Октябрьского района Гомельской обл.	21	115		88	апрель 1942 г.
Булы Витебского района Витебской обл.	22	99	22		октябрь 1943 г.
Булыги Полоцкого района Витебской обл.	18	81	6	17	май 1943 г.
Булынино Россонского района Витебской обл.	40	153	40		февраль 1943 г.
Буни Воложинского района Минской обл.	49	136	49	2	январь 1944 г.
Бураки Лиозненского района Витебской обл.	42	185	42	5	сентябрь 1943 г.
Бураково Верхнедвинского района Витебской обл.	26	105	26	12	ноябрь 1942 г.
Бурая Дубровенского района Витебской обл.	110	540	109	74	октябрь 1943 г.
Бурковщина Чашникского района Витебской обл.	21	124	18	2	1943 г.
Буртишки Ошмянского района Гродненской обл.	9	51	8	1	1944 г.
Бусса Ивановского района Брестской обл.	87	391	87	12	апрель 1944 г.
Бухличи Столинского района Брестской обл.	129	643	56	12	1943 г.
Буховка Климовичского района Могилевской обл.	28	120	28	3	сентябрь 1943 г.
Буховка Кличевского района Могилевской обл.	17	48	17	4	сентябрь 1943 г.
Бухово Россонского района Витебской обл.	25	96	23	3	февраль 1943 г.
Бушатын Лоевского района Гомельской обл.	52	207	44		1943 г.
Бушевка Речицкого района Гомельской обл.	64	354	64	76	апрель 1943 г.
Буяны Витебского района Витебской обл.	35	118	35	7	июнь 1942 г.
Бывалино Шумилинского района Витебской обл.	68	271	68	3	сентябрь 1942 г.
Бывальки Лоевского района Гомельской обл.	360	1449	330	9	1943 г.
Бызово Толочинского района Витебской обл.	23	94	22	7	апрель 1943 г.
Быки Верхнедвинского района Витебской обл.	30	151	30	29	февраль 1943 г.
Быковичи Кореличского района Гродненской обл.	83	198	45	20	июль 1943 г.
Быковщина Браславского района Витебской обл.	11	67	11	29	октябрь 1943 г.
Быново Чаусского района Могилевской обл.	72	311	69		август 1943 г.
Быстриевка Дубровенского района Витебской обл.	63	257	61	29	октябрь 1943 г.

1	2	3	4	5	6
Быстрики Ушачского района Витебской обл.	10	62	10	3	март 1943 г.
Бытень, пос., Пуховичского района Минской обл.	9	24	9		май 1944 г.
Быховцы Полоцкого района Витебской обл.	27	160	27	11	март 1943 г.
Бычиха Городокского района Витебской обл.	42	131	2	13	август 1942 г.
Бычково Лиозненского района Витебской обл.	68	205	67	42	октябрь 1943 г.
Вагровщина Лиозненского района Витебской обл.	10	30	10		октябрь 1943 г.
Важаны Верхнедвинского района Витебской обл.	9	46	9		февраль 1943 г.
Вазон Лоевского района Гомельской обл.	57	160	57	4	1943 г.
Вал Борисовского района Минской обл.	46	152	46	5	август 1943 г.
Валавск Ельского района Гомельской обл.	171	780	171	47	июль 1943 г.
Валавская Рудня Ельского района Гомельской обл.	95	525	95	43	июль 1942 г.
Валейково Верхнедвинского района Витебской обл.	10	40	10	3	март 1943 г.
Вальки Витебского района Витебской обл.	105	278	93	16	октябрь 1943 г.
Вальково Дубровенского района Витебской обл.	25	147	25		октябрь 1943 г.
Вальковщина Полоцкого района Витебской обл.	50	245	50	20	ноябрь 1942 г.
Ванюжичи Петриковского района Гомельской обл.	120	612	120	9	июнь 1943 г.
Варань Лепельского района Витебской обл.	82	410	82	16	июль 1942 г.
Варварино Чаусского района Могилевской обл.	43	160	3	1	июль 1944 г.
Варлонь Докшицкого района Витебской обл.	59	185	59	16	июнь 1943 г.
Василевичи Слонимского района Гродненской обл.	69	276	28	147	октябрь 1942 г.
Василевичи Ушачского района Витебской обл.	30	165	30	3	июль 1943 г.
Василевка Светлогорского района Гомельской обл.	135	467	135	25	ноябрь 1943 г.
Васильевка Добрушского района Гомельской обл.	520	1322	492	23	сентябрь 1943 г.
Васильков Речицкого района Гомельской обл.	123	545	123	29	июнь 1943 г.
Васильковка Логойского района Минской обл.	60	230	60	14	сентябрь 1943 г.
Васьковичи Витебского района Витебской обл.	58	190	50	10	февраль 1944 г.
Васьковичи Чаусского района Могилевской обл.	190	670	51	17	июль 1941 г.
Васьковка Чериковского района Могилевской обл.	49	166	46		сентябрь 1943 г.
Васюты Витебского района Витебской обл.	49	196	49	2	октябрь 1943 г.
Вежки Дубровенского района Витебской обл.	52	183	52	11	октябрь 1943 г.
Везцы Ельского района Гомельской обл.	14	70	14	2	июль 1943 г.
Вейно Сенненского района Витебской обл.	56	212	53	1	март 1942 г.
Велевщина Лепельского района Витебской обл.	120	403	120	6	июль 1943 г.
Велемичи Столинского района Брестской обл.	419	1676	147	16	1943 г.
Велесница Пинского района Брестской обл.	51	255	46	6	июль 1944 г.
Великая Лука, пос., Пуховичского района Минской обл.	33	111	33		май 1943 г.
Великая Раевка Копыльского района Минской обл.	114	578	103	25	июль 1942 г.

1	2	3	4	5	6
Великая Старина Кличевского района Могилевской обл.	40	158	40	26	сентябрь 1943 г.
Великие Автюки Калининвического района Гомельской обл.	490	1620	290	32	октябрь 1943 г.
Великое Болото Россонского района Витебской обл.	33	162	33	18	февраль 1943 г.
Великие Луки Пуховичского района Минской обл.	43	196	43	4	апрель 1943 г.
Великий Бор Костюковичского района Могилевской обл.	122	444	122		сентябрь 1943 г.
Великий Бор Хойникского района Гомельской обл.	420	1800	420	36	июнь 1943 г.
Великий Лес Брагинского района Гомельской обл.	15	75	15	11	май 1943 г.
Великий Лес Каменецкого района Брестской обл.	71	320	71	12	октябрь 1941 г.
Великий Лес Столинского района Брестской обл.	46	189	36	2	январь 1944 г.
Великий Мох Климовичского района Могилевской обл.	72	217	72		сентябрь 1943 г.
Великое Болото Россонского района Витебской обл.	33	162	33	18	февраль 1943 г.
Великое Село Верхнедвинского района Витебской обл.	99	539	53	305	март 1942 г.
Великое Село Лиозненского района Витебской обл.	49	186	40	4	октябрь 1943 г.
Великое Село Полоцкого района Витебской обл.	10	58	10	3	сентябрь 1943 г.
Великое Село Сенненского района Витебской обл.	64	320	57		ноябрь 1943 г.
Велимов Брагинского района Гомельской обл.	46	180	46	20	июнь 1943 г.
Велинковцы Ушачского района Витебской обл.	37	141	32	3	февраль 1943 г.
Велятичи Пинского района Брестской обл.	65	273	62		июнь 1944 г.
Вепры Наровлянского района Гомельской обл.	68	120	68	17	март 1942 г.
Вербищина Слуцкого района Минской обл.	6	30	6	7	февраль 1943 г.
Вербов, пос., Добрушского района Гомельской обл.	47	143	47		сентябрь 1943 г.
Вербовка Чаусского района Могилевской обл.	44	224	44	7	май 1944 г.
Вербье Логойского района Минской обл.	20	95	20	2	июнь 1944 г.
Веремейки Чериковского района Могилевской обл.	115	415	96	1	сентябрь 1943 г.
Вересно Верхнедвинского района Витебской обл.	14	83	14		июнь 1943 г.
Вересница Житковичского района Гомельской обл.	220	1320	75	21	июль 1944 г.
Веретей Докшицкого района Витебской обл.	57	237	57	76	май 1943 г.
Веретейка Докшицкого района Витебской обл.	45	207	36		июль 1943 г.
Веретей Оршанского района Витебской обл.	73	438	70	12	октябрь 1943 г.
Веречегощь Любанского района Минской обл.	40	210	37	5	июнь 1942 г.
Верещаки Ивьевского района Гродненской обл.	14	69	12		июль 1943 г.
Верный, пос., Жлобинского района Гомельской обл.	32	123	32	47	сентябрь 1943 г.

1	2	3	4	5	6
Верхлесье Светлогорского района Гомельской обл.	68	250	68		июль 1941 г.
Верхмень Смолевичского района Минской обл.	77	430	76	2	апрель 1943 г.
Верхнее Фомино Верхнедвинского района Витебской обл.	7	38	7	4	февраль 1943 г.
Верхняя Слобода Брагинского района Гомельской обл.	65	265	60	29	май 1943 г.
Верховляны Берестовицкого района Гродненской обл.	32	173	29	33	июнь 1943 г.
Верховье Витебского района Витебской обл.	20	200	20	75	июнь 1942 г.
Верховцы Кричевского района Могилевской обл.	35	170	35		сентябрь 1943 г.
Верхоченья Полоцкого района Витебской обл.	47	147	42		апрель 1943 г.
Верятино Россонского района Витебской обл.	47	233	47	16	февраль 1943 г.
Веселое Поле, пос., Гомельского района Гомельской обл.	28	126	28	14	сентябрь 1943 г.
Веселый, пос., Добрушского района Гомельской обл.	35	142	35	2	сентябрь 1943 г.
Веселый, пос., Кричевского района Могилевской обл.	13	52	13		сентябрь 1943 г.
Веселый, пос., Речицкого района Гомельской обл.	22	80	20		ноябрь 1943 г.
Весна, пос., Речицкого района Гомельской обл.	18	59	6		ноябрь 1943 г.
Весник Кличевского района Могилевской обл.	23	72	23	7	сентябрь 1943 г.
Веснино Верхнедвинского района Витебской обл.	15	91	15	9	март 1943 г.
Весницк Ушачского района Витебской обл.	67	158	67	34	май 1943 г.
Ветвица Лельчицкого района Гомельской обл.	37	161	36	4	июль 1943 г.
Ветневка Слонимского района Гродненской обл.	32	138	28	6	декабрь 1942 г.
Ветера Докшицкого района Витебской обл.	82	325	1	13	октябрь 1943 г.
Веточка Рогачевского района Гомельской обл.	89	267	80	4	декабрь 1943 г.
Ветчин Житковичского района Гомельской обл.	450	1500	450		март 1943 г.
Ветчинская Рудня Житковичского района Гомельской обл.	49	196	49		март 1943 г.
Веть Быховского района Могилевской обл.	145	555	126	7	июль 1941 г.
Вивнево Ивановского района Брестской обл.	25	125	25		июль 1944 г.
Видлин Чаусского района Могилевской обл.	31	130	3	4	ноябрь 1943 г.
Видоки Верхнедвинского района Витебской обл.	31	181	31	29	февраль 1943 г.
Видомля Каменецкого района Брестской обл.	98		87	7	июль 1944 г.
Вилейка Докшицкого района Витебской обл.	64	236	32	47	июнь 1944 г.
Виленка Кировского района Могилевской обл.	24	126	24	10	май 1944 г.
Виноград, пос., Чериковского района Могилевской обл.	20	81	20		сентябрь 1943 г.
Виноградовка Лоевского района Гомельской обл.	22	75	22	1	1943 г.
Виричев Рогачевского района Гомельской обл.	65	227	65	5	июнь 1944 г.

1	2	3	4	5	6
Вирловичи Столбцовского района Минской обл.	27	105	23		июль 1943 г.
Вирок Городокского района Витебской обл.	24	104	24	25	декабрь 1942 г.
Виторожье Полоцкого района Витебской обл.	8	24	8	4	январь 1943 г.
Виша Светлогорского района Гомельской обл.	64	259	59	100	февраль 1943 г.
Вишеньки Ельского района Гомельской обл.	140	450	136	3	декабрь 1943 г.
Вишеньки Рогачевского района Гомельской обл.	57	257	20		декабрь 1943 г.
Вишеньки Костюковичского района Могилевской обл.	76	304	69		сентябрь 1943 г.
Вишневка Городокского района Витебской обл.	60	300	60	7	июль 1942 г.
Вишневка Кличевского района Могилевской обл.	18	47	18	11	
Вишневка, пос., Речицкого района Гомельской обл.	25	98	21		ноябрь 1943 г.
Вишневка Стародорожского района Минской обл.	33	160	33	4	июнь 1944 г.
Вишнево Воложинского района Минской обл.	300	2500	257	2060	июнь 1942; июнь 1943 г.
Вишнево Полоцкого района Витебской обл.	37	146	37	9	июль 1943 г.
Вишни Лиозненского района Витебской обл.	54	187	54		октябрь 1943 г.
Вишня Пружанского района Брестской обл.	30	92	30		март 1943 г.
Вишняк Лиозненского района Витебской обл.	32	139	32		октябрь 1943 г.
Владычино Полоцкого района Витебской обл.	62	198	43	36	апрель 1943 г.
Власовичи Пружанского района Брестской обл.	18	81	18		июнь 1941 г.
Власово Витебского района Витебской обл.	58	230	58	110	ноябрь 1942 г.
Воблые Городокского района Витебской обл.	37	149	37	3	январь 1942 г.
Вовница Россонского района Витебской обл.	4	13	4		февраль 1943 г.
Водопойло Житковичского района Гомельской обл.	22	95	22	21	апрель 1943 г.
Водяники Городокского района Витебской обл.	47	168	43	3	июнь 1942 г.
Вознесенский, пос., Чечерского района Гомельской обл.	25	115	22	1	август — сентябрь 1943 г.
Возново Верхнедвинского района Витебской обл.	41	196	41	27	февраль 1943 г.
Воилово Борисовского района Минской обл.	31	155	31	22	июнь 1944 г.
Войдени Вилейского района Минской обл.	63	192	62	4	май — июнь 1944 г.
Войниденята Сморгонского района Гродненской обл.	50	163	46		июль 1944 г.
Войниловщина Столбцовского района Минской обл.	20	85	20	7	июль 1943 г.
Войнилы Чаусского района Могилевской обл.	132	580	70	11	октябрь 1943 г.
Войтехи Витебского района Витебской обл.	68	330	68	7	1942—1943 гг.
Войтехи Поставакского района Витебской обл.	40	143	37	3	октябрь 1943 г.
Войтово Верхнедвинского района Витебской обл.	14	55	12	2	ноябрь 1943 г.

1	2	3	4	5	6
Войтово Витебского района Витебской обл.	142	760	142	20	декабрь 1943 г. Восстановлено 43 двора
Волга, пос., Речицкого района Гомельской обл.	13	48	9	1	ноябрь 1943 г.
Волевки Дубровенского района Витебской обл.	33	165	31		октябрь 1943 г.
Волесы Верхнедвинского района Витебской обл.	7	38	7	15	март 1943 г.
Волка Дзержинского района Минской обл.	35	147	35		июнь 1941 г.
Волки Браславского района Витебской обл.	32	101	32	19	февраль 1943 г.
Волки Брестского района Брестской обл.	35	152	27	8	сентябрь 1943 г.
Волки Верхнедвинского района Витебской обл.	13	63	13	6	март 1943 г.
Волки Полоцкого района Витебской обл.	8	35	8		май 1944 г.
Волковичи Чаусского района Могилевской обл.	100	380	71	13	февраль 1944 г.
Волково Витебского района Витебской обл.	49	186	49	9	июнь 1944 г.
Волковцы Мстиславского района Могилевской обл.	20	69	20		сентябрь 1943 г.
Волковщина Горещкого района Могилевской обл.	32	163	32		июль 1941 г.
Волковщина Круглянского района Могилевской обл.	44	262	35	13	июнь 1943 г.
Волковыск Червенского района Минской обл.	12	53	12	2	июнь 1944 г.
Волкошанка Лоевского района Гомельской обл.	76	301	69		1943 г.
Волкулаково Дубровенского района Витебской обл.	65	270	65	21	октябрь 1943 г.
Вологино Городокского района Витебской обл.	40	201	40	2	март 1942 г.
Володарск Речицкого района Гомельской обл.	125	587	125	12	июль 1943 г.
Володьки Узденского района Минской обл.	29	160	27	2	июнь 1944 г.
Воложино 1-е Поставского района Витебской обл.	21	97	21		октябрь 1943 г.
Воложино 2-е Поставского района Витебской обл.	18	92	18		октябрь 1943 г.
Волоки Рогачевского района Гомельской обл.	40	218	40	43	июнь 1944 г.
Воловники Мстиславского района Могилевской обл.	115	436	80		август — сентябрь 1943 г.
Волосовичи-Некраши Октябрьского района Гомельской обл.	165	811	165	158	апрель 1942 г.
Волосовичи Чечерского района Гомельской обл.	227	924	176	24	октябрь 1943 г.
Волосово Витебского района Витебской обл.	78	359	75	24	октябрь — ноябрь 1943 г.
Волотовки Россонского района Витебской обл.	45	190	42		февраль 1943 г.
Волотовки Шумилинского района Витебской обл.	25	68	25	6	июнь 1944 г.
Волощанские Шарковщинского района Витебской обл.	7	45	7		октябрь 1943 г.
Волча Докшицкого района Витебской обл.	121	531	20	24	май 1943 г.
Волчас Кричевского района Могилевской обл.	69	283	69		сентябрь 1943 г.
Волчин Каменецкого района Брестской обл.	196	1180	6	395	июль 1942 г.

1	2	3	4	5	6
Волчки Молодечненского района Минской обл.	27	91	27	13	март 1944 г.
Волчки Слонимского района Гродненской обл.	35	215	8	5	июль 1941 г.
Волчье Ельского района Гомельской обл.	40	185	40	26	июль 1942 г.
Вольница Бельничского района Могилевской обл.	72	361	52	20	ноябрь 1943 г.
Воля Осиповичского района Могилевской обл.	18	86	18	13	май 1944 г.
Воля Пружанского района Брестской обл.	48	216	48	6	июль 1944 г.
Воньки Ляховичского района Брестской обл.	48	156	44		июль 1944 г. Ныне переименована в д. Набережная
Ворги Мядельского района Минской обл.	9	35	9		сентябрь 1943 г.
Ворзово Верхнедвинского района Витебской обл.	26	93	26	27	февраль 1943 г.
Ворилки Городокского района Витебской обл.	15	60	15		сентябрь 1943 г.
Воробы Полоцкого района Витебской обл.	11	49	11	11	май 1943 г.
Воробы Полоцкого района Витебской обл.	31	93	31	32	февраль 1942 г.
Воробьевка, пос., Пуховичского района Минской обл.	47	189	47		апрель 1942 г.
Воробьево Слуцкого района Минской обл.	20	217	20	33	январь 1943 г.
Воровского, пос., Мстиславского района Могилевской обл.	40	194	38	1	сентябрь 1943 г.
Вородьково 2-е Кричевского района Могилевской обл.	40	183	36		сентябрь 1943 г.
Вородьково 3-е Кричевского района Могилевской обл.	41	247	41	9	сентябрь 1943 г.
Воронино Россонского района Витебской обл.	36	153	36		февраль 1943 г.
Вороницы Полоцкого района Витебской обл.	170		68	500	февраль 1942 г.
Воронов Лельчицкого района Гомельской обл.	54	191	54	17	июль 1943 г.
Вороново Полоцкого района Витебской обл.	15	80	15	9	май 1943 г.
Вороны Витебского района Витебской обл.	95	380	90	6	октябрь 1943 г.
Вороны Докшицкого района Витебской обл.	59	213	16	2	июнь 1943 г.
Вороны Поставского района Витебской обл.	21	96	19		октябрь 1943 г.
Ворошилы Витебского района Витебской обл.	27	111	27		январь 1944 г.
Ворошино Городокского района Витебской обл.	38	172	38	7	январь 1943 г.
Воскресенцы Бешенковичского района Витебской обл.	40	185	15	2	февраль 1944 г.
Восточная Заря, пос., Добрушского района Гомельской обл.	16	75	16		сентябрь 1943 г. В настоящее время пос. Восточная Заря не существует. По просьбе жителей дома перенесены в соседние, более

1	2	3	4	5	6
					крупные населенные пункты
Восход, пос., Жлобинского района Гомельской обл.	22	115	22	47	октябрь 1943 г.
Восход, пос., Лоевского района Гомельской обл.	70	286	70	13	1943 г.
Воятино Браславского района Витебской обл.	22	82	22	11	февраль 1942 г.
Вуйвичи Пинского района Брестской обл.	115	427	112	9	сентябрь 1943 г.
Вулька Ивацевичского района Брестской обл.	169	507	105	19	апрель 1944 г.
Вулька Лавская Пинского района Брестской обл.	23	166	19	4	июль 1943 г.
Вулька Попинская Дрогичинского района Брестской обл.	120	598	116	5	июль 1944 г.
Вьюн Быховского района Могилевской обл.	110	480	100	25	октябрь 1943 г.
Вьюнице Светлогорского района Гомельской обл.	102	429	102	57	февраль 1943 г.
Выброды Пружанского района Брестской обл.	10	51	10		август 1941 г.
Выгода, пос., Пуховичского района Минской обл.	22	98	22		апрель 1942 г.
Выгорки Шумилинского района Витебской обл.	19	109	19		февраль 1944 г.
Выгребная Слобода Брагинского района Гомельской обл.	73	274	73	30	май 1943 г.
Выдрица Крупского района Мясной обл.	114	586	111	10	июнь 1944 г.
Выдрицкие Верхнедвинского района Витебской обл.	27	98	27	10	март 1943 г.
Вымочь Чериковского района Могилевской обл.	29	116	28		сентябрь 1943 г.
Вырвино Россонского района Витебской обл.	19	72	8		март 1943 г.
Высокая Грива, пос., Гомельского района Гомельской обл.	18	104	18	2	сентябрь 1943 г.
Высокая Грива, пос., Чечерского района Гомельской обл.	82	411	82	8	октябрь 1943 г.
Высокий Городец Толочинского района Витебской обл.	65	184	53	23	апрель 1943 г.
Высокий Хутор, пос., Добрушского района Гомельской обл.	85	270	81		сентябрь 1943 г.
Высокое Витебского района Витебской обл.	29	122	29	11	октябрь 1943 г.
Высокое Рогачевского района Гомельской обл.	108	412	39	11	декабрь 1943 г.
Высокое, пос., Добрушского района Гомельской обл.	32	144	32		сентябрь 1943 г.
Высокое Чаусского района Могилевской обл.	72	512	72	18	ноябрь 1943 г.
Высокое Шарковщинского района Витебской обл.	2	16	2		октябрь 1943 г.
Высокополье, пос., Добрушского района Гомельской обл.	29	117	29		сентябрь 1943 г.
Высоцкие Верхнедвинского района Витебской обл.	21	100	21	13	март 1943 г.
Выставка Витебского района Витебской обл.	27	83	23		декабрь 1943 г.
Вышедки Городокского района Витебской обл.	41	185	41	12	август 1942 г.

1	2	3	4	5	6
Вышемир Речицкого района Гомельской обл.	120	580	120	22	июнь 1943 г.
Вышков Бурицкий Лоевского района Гомельской обл.	52	189	52	12	1943 г.
Вышнарово Верхнедвинского района Витебской обл.	53	239	53	56	март 1943 г.
Выходцы Лиозненского района Витебской обл.	107	534	107	23	сентябрь 1943 г.
Вязны Светлогорского района Гомельской обл.	144	487	143	70	июнь 1944 г.
Вязовая Лельчицкого района Гомельской обл.	40	157	40	5	июль 1943 г.
Вязовец Вилейского района Минской обл.	20	53	17		июнь 1944 г.
Вязовица Калинковичского района Гомельской обл.	91	373	85	6	декабрь 1943 г.
Вязовки Городокского района Витебской обл.	19	127	19	25	ноябрь 1942 г.
Вялец Воложинского района Минской обл.	5	18	5	5	июль 1943 г.
Гаврилино Верхнедвинского района Витебской обл.	15	72	15	6	февраль 1943 г.
Гавриловка Круглянского района Могилевской обл.	27	92	27	3	июнь 1943 г.
Гагали Речицкого района Гомельской обл.	13	54	13	1	июнь 1943 г.
Гадиловичи Рогачевского района Гомельской обл.	235	1075	200	9	декабрь 1943 г.
Гадуня Октябрьского района Гомельской обл.	74	296	74	48	апрель 1942 г.
Гаек, пос., Чечерского района Гомельской обл.	24	78	24		август 1943 г.
Газьба Городокского района Витебской обл.	98	420	98	25	февраль 1942 г.
Гаи Верхнедвинского района Витебской обл.	21	93	20	8	март 1943 г.
Гайдуковщина Браславского района Витебской обл.	10	38	10	8	октябрь 1943 г.
Гайлеши Браславского района Витебской обл.	80	320	78	24	октябрь 1943 г.
Галевка Малоритского района Брестской обл.	45	225	38	13	январь 1942 г.; март — апрель 1944 г.
Галеевка Быховского района Могилевской обл.	33	105	33	3	октябрь 1943 г.
Галеевка Гомельского района Гомельской обл.	74	287	74	61	сентябрь 1943 г.
Галиново Витебского района Витебской обл.	20	97	20	15	май 1942 г.
Галиново Глубокского района Витебской обл.	14	36	12	4	март 1944 г.
Галки Брагинского района Гомельской обл.	106	318	99	18	сентябрь 1943 г.
Галузы Чаусского района Могилевской обл.	93	280	13	6	январь 1944 г.
Галынка Толочинского района Витебской обл.	15	38	12		май 1944 г.
Галыновка Кировского района Могилевской обл.	26	130	26	2	июнь 1944 г.
Галюги Ушачского района Витебской обл.	25	107	24	11	апрель 1943 г.
Ганковичи Бешенковичского района Витебской обл.	48	104	48	4	ноябрь 1943 г.
Ганновка Климовичского района Могилевской обл.	79	306	79	5	сентябрь 1943 г.
Ганновка Климовичского района Могилевской обл.	10	65	10		сентябрь 1943 г.

1	2	3	4	5	6
Ганцы Каменецкого района Брестской обл.	21	84	21	5	май 1943 г.
Ганьково Витебского района Витебской обл.	35	176	35	2	октябрь 1943 г.
Гапоново Логойского района Минской обл.	17	61	17	2	апрель 1943 г.
Гарбули Верхнедвинского района Витебской обл.	26	137	26		февраль 1943 г.
Гармовичи Жлобинского района Гомельской обл.	114	484	114	16	октябрь 1943 г.
Гарнаки Сенненского района Витебской обл.	15	96	13	2	сентябрь 1943 г.
Гарновка Речицкого района Гомельской обл.	55	242	55	5	июль 1943 г.
Гати Городокского района Витебской обл.	33	133	33		1944 г.
Гатовичи Мядельского района Минской обл.	68	311	17		июль 1943 г.
Гать Октябрьского района Гомельской обл.	48	204	9	9	апрель 1942 г.
Гвоздь 1-й Каменецкого района Брестской обл.	15	65	15		август 1941 г.
Гвоздь 2-й Каменецкого района Брестской обл.	7	29	7	1	август 1941 г.
Гвозница Малоритского района Брестской обл.	179	849	167	17	февраль 1944 г.; 1942—1943 гг.
Гечанцы Докшицкого района Витебской обл.	34	157	34	4	декабрь 1942 г.; июнь 1943 г.
Гиженка Славгородского района Могилевской обл.	112	319	102		август 1943 г.
Гижня Чериковского района Могилевской обл.	75	348	72		сентябрь 1943 г.
Гиневичев Груд Мозырского района Гомельской обл.	54	243	54	1	июнь 1943 г.
Гирдюши Браславского района Витебской обл.	18	98	18	2	октябрь 1943 г.
Гиримщина Толочинского района Витебской обл.	15	80	14	1	июнь 1944 г.
Гирины Мядельского района Минской обл.	14	69	14		сентябрь 1943 г.
Гиров Речицкого района Гомельской обл.	80	296	78	4	июнь 1943 г.
Гировцы Чаусского района Могилевской обл.	55	274	50	97	июнь 1944 г.
Гиселево Верхнедвинского района Витебской обл.	23	87	23	21	февраль 1943 г.
Гичи Дубровенского района Витебской обл.	33	146	33	2	октябрь 1943 г.
Гладкие Дубровенского района Витебской обл.	38	161	36	9	октябрь 1943 г.
Глазки Верхнедвинского района Витебской обл.	15	63	15	17	март 1943 г.
Глазки Ельского района Гомельской обл.	26	124	26	20	июль 1943 г.
Глазомичи Витебского района Витебской обл.	50	161	41		октябрь 1943 г.
Глебова Поляна Октябрьского района Гомельской обл.	23	79	23	6	апрель 1942 г.
Глебовщина Бешенковичского района Витебской обл.	29	164	29	4	март 1944 г.
Глин Чериковского района Могилевской обл.	86	260	81		сентябрь 1943 г.
Глиница Мозырского района Гомельской обл.	144	722	144		декабрь 1942 г.
Глинице Полоцкого района Витебской обл.	28	94	28	16	январь 1942 г.
Глинице Ушачского района Витебской обл.	18	110	8	71	май 1943 г.
Глинице Чаусского района Могилевской обл.	30	170	6	2	декабрь 1943 г.

1	2	3	4	5	6
Глинки Лиозненского района Витебской обл.	31	61	31	8	октябрь 1943 г.
Глинки Полоцкого района Витебской обл.	5	22	5		февраль 1943 г.
Глинно Шумилинского района Витебской обл.	14	31	14		июнь 1944 г.
Глинное Докшицкого района Витебской обл.	48	129	48	7	июнь 1943 г.
Глиновка Крупского района Минской обл.	20	85	20		март 1944 г.
Глоланки Лиозненского района Витебской обл.	28	121	28	4	сентябрь 1943 г.
Глодово Поставского района Витебской обл.	9	50	8	1	сентябрь 1943 г.
Глоты Россонского района Витебской обл.	39	144	39		февраль 1943 г.
Глубанец Пружанского района Брестской обл.	28	133	28		сентябрь 1941 г.
Глубокий Брод Бельничского района Могилевской обл.	40	245	7	6	апрель 1943 г.
Глубокий Кут Пружанского района Брестской обл.	48	336	48		август 1941 г.
Глубокий Угол Каменецкого района Брестской обл.	9	32	9		август 1941 г.
Глубокое Круглянского района Могилевской обл.	94	463	91	4	сентябрь 1943 г.
Глубочица Борисовского района Минской обл.	39	173	39	7	июнь 1943 г.
Глушец Лоевского района Гомельской обл.	102	427	102	5	1943 г.
Глушец Пружанского района Брестской обл.	15	75	15	3	август 1941 г.
Глушец Речицкого района Гомельской обл.	66	224	63	3	июнь 1943 г.
Глушица Жлобинского района Гомельской обл.	20	85	17		август 1941 г.
Глушнево Кричевского района Могилевской обл.	66	245	60	1	сентябрь 1943 г.
Глыбов Речицкого района Гомельской обл.	64	336	64	6	июль 1943 г.
Глыбочка Ушачского района Витебской обл.	78	197	58	19	март 1943 г.
Гнездилово Докшицкого района Витебской обл.	18	90	12		июль 1942 г.
Гнездилово Докшицкого района Витебской обл.	58	276	49		июнь 1943 г.
Говораки Шкловского района Могилевской обл.	29	148	29	16	июнь 1944 г.
Гойков Чериковского района Могилевской обл.	22	68	22		сентябрь 1943 г.
Голбея Поставского района Витебской обл.	41	168	41		октябрь 1943 г.
Голи Слонимского района Гродненской обл.	70	279	70	4	сентябрь 1942 г.
Головенчицы Чаусского района Могилевской обл.	126	440	122	13	ноябрь 1943 г.
Головинцы Гомельского района Гомельской обл.	244	1000	50	100	сентябрь 1943 г.
Головичи Горецкого района Могилевской обл.	131	616	131	8	август 1942 г.
Головичи, пос., Горецкого района Могилевской обл.	38	165	38	1	сентябрь 1943 г.
Головск Сенненского района Витебской обл.	43	148	28	16	июнь 1942 г.
Головчицы Россонского района Витебской обл.	40	200	25	4	февраль 1943 г.
Голодница Полоцкого района Витебской обл.	21	105	21	42	июнь 1944 г.
Голочево Чаусского района Могилевской обл.	80	480	80	1	ноябрь 1943 г.
Голошакино Сенненского района Витебской обл.	16	73	7		июль 1941 г.

1	2	3	4	5	6
Голубы Воложинского района Минской обл.	14	62	14	1	июль 1943 г.
Гольница Россонского района Витебской обл.	59	245	59	22	февраль 1943 г.
Гольчицы Слуцкого района Минской обл.	201	804	115	24	сентябрь 1943 г.
Голяши Дубровенского района Витебской обл.	32	114	30	10	октябрь 1943 г.
Гомановка Осиповичского района Могилевской обл.	66	338	66	19	январь 1943 г.
Гомель Полоцкого района Витебской обл.	60	220	60	120	январь 1942 г.
Гонча Кличевского района Могилевской обл.	66	310	59	9	август 1942 г.
Гончаровка Речицкого района Гомельской обл.	80	320	80	3	июнь 1943 г.
Гончарово Верхнедвинского района Витебской обл.	34	165	34	37	март 1943 г.
Гончарово Дубровенского района Витебской обл.	115	425	111	1	октябрь 1943 г.
Горавки Полоцкого района Витебской обл.	12	36	10	11	июнь 1943 г.
Горани Глубокского района Витебской обл.	12	36	12	3	март 1944 г.
Горани Минского района Минской обл.	17	79	15	2	июнь 1944 г.
Горбово 1-е Лиозненского района Витебской обл.	43	198	43	4	сентябрь 1943 г.
Горбово 2-е Лиозненского района Витебской обл.	37	219	37	3	сентябрь 1943 г.
Горваль Речицкого района Гомельской обл.	360	1563	360	93	июль 1943 г.
Гордуны Добрушского района Гомельской обл.	370	1100	366	16	сентябрь 1943 г.
Горелец Пуховичского района Минской обл.	106	439	106	5	июнь 1942 г.
Горелики Лиозненского района Витебской обл.	34	145	34		октябрь 1943 г.
Горелое, пос., Добрушского района Гомельской обл.	30	157	30		сентябрь 1943 г.
Горельки Дубровенского района Витебской обл.	46	162	46	12	октябрь 1943 г.
Горелый Луг Борисовского района Минской обл.	91	448	91	35	май 1942 г.
Горивец Сенненского района Витебской обл.	37	167	31	11	июнь 1943 г.
Горки Жлобинского района Гомельской обл.	70	350	70		январь 1944 г.
Горки Кричевского района Могилевской обл.	36	161	36	3	сентябрь 1943 г.
Горки Россонского района Витебской обл.	15	64	4	2	февраль 1943 г.
Горки Россонского района Витебской обл.	39	180	36		февраль 1943 г.
Горное Крапивно Оршанского района Витебской обл.	101	386	85		июнь 1944 г. Сселена с другими в одну деревню
Горново Верхнедвинского района Витебской обл.	16	62	11	6	март 1943 г.
Гороватка Витебского района Витебской обл.	45	195	43	12	февраль 1944 г.
Гороватки Верхнедвинского района Витебской обл.	45	200	45	5	март 1943 г.
Горовое Полоцкого района Витебской обл.	19	76	15		июнь 1944 г.
Горовцы Верхнедвинского района Витебской обл.	27	113	27	6	март 1943 г.
Горовцы Россонского района Витебской обл.	39	150	16	34	февраль 1943 г.
Горовые Браสลавского района Витебской обл.	5	27	5	2	октябрь 1943 г.
Горовые Витебского района Витебской обл.	109	518	102	7	январь 1944 г.

1	2	3	4	5	6
Горовые Полоцкого района Витебской обл.	25	43	25	12	май 1944 г.
Горовые Полоцкого района Витебской обл.	25	98	25		май 1944 г.
Городенка Докшицкого района Витебской обл.	14	57	10		май 1943 г.
Городец Горецкого района Могилевской обл.	73	336	65	14	сентябрь 1943 г.
Городец Рогачевского района Гомельской обл.	240	1319	83	181	декабрь 1943 г.
Городец Чаусского района Могилевской обл.	50	250	8	9	декабрь 1943 г.
Городец Чериковского района Могилевской обл.	17	52	17		сентябрь 1943 г.
Городище Пинского района Брестской обл.	220	750	200	10	июнь 1943 г.
Городище Полоцкого района Витебской обл.	30	116	30	13	февраль 1944 г.
Городище, пос., Речицкого района Гомельской обл.	21	108	18		ноябрь 1943 г.
Городище Россонского района Витебской обл.	18	70	14	8	февраль 1943 г.
Городище, хутора Столинского района Брестской обл.	13	64	13	1	1944 г. В настоящее время хутора Городище не существуют. Они переселены в близлежащие деревни в 1958—1960 гг.
Городище Червенского района Минской обл.	23	81	23	3	
Городня Столинского района Брестской обл.	405	1820	58	232	1942 г.
Городняны Витебского района Витебской обл.	28	80	25	1	июнь 1944 г.
Городовка Чечерского района Гомельской обл.	35	140	35	6	сентябрь 1943 г.
Городок Костюковичского района Могилевской обл.	62	210	62	27	сентябрь 1943 г.
Городок Краснопольского района Могилевской обл.	15	78	15		август 1943 г.
Городок Лоевского района Гомельской обл.	38	168	33	3	1943 г.
Городок Могилевского района Могилевской обл.	9	80	9	4	октябрь 1942 г.
Городок Молодечненского района Минской обл.	205	1300	170	700	май 1942 г.
Городок, пос., Речицкого района Гомельской обл.	8	47	8		июнь 1943 г.
Городок Ушачского района Витебской обл.	33	90	29	6	октябрь 1943 г.
Горожанка Борисовского района Минской обл.	20	107	20	1	июнь 1944 г.
Гороховище Малоритского района Брестской обл.	21	109	20	6	сентябрь 1943 г.
Гороховка Браславского района Витебской обл.	9	38	9	7	февраль 1942 г.
Горошков Хойникского района Гомельской обл.	81	390	81	13	июнь 1943 г.
Горошковка 2-я Каменецкого района Брестской обл.	21	93	21	2	август 1941 г.
Горошково Дубровенского района Витебской обл.	41	202	41		октябрь 1943 г.
Горспля Россонского района Витебской обл.	22	79	22	24	февраль 1943 г.
Горшево Лвонзенского района Витебской обл.	58	180	56	14	октябрь 1943 г.

1	2	3	4	5	6
Горшково Шкловского района Могилевской обл.	20	104	20	13	июнь 1944 г.
Горькаво Витебского района Витебской обл.	75	366	73	4	1942—1943 гг.
Горы Горецкого района Могилевской обл.	200	530	180	93	сентябрь 1943 г.
Горы Лиозненского района Витебской обл.	22	147	22	30	октябрь 1943 г.
Горы Лиозненского района Витебской обл.	25	111	15		сентябрь 1943 г.
Горы Россонского района Витебской обл.	78	383	16	5	февраль 1943 г.
Горюны Городокского района Витебской обл.	12	48	12		сентябрь 1943 г.
Горяне Городокского района Витебской обл.	27	108	27	17	январь 1943 г.
Горяны Дубровенского района Витебской обл.	25	87	25		октябрь 1943 г.
Гослев Краснопольского района Могилевской обл.	21	82	21	23	апрель 1943 г.
Гостивель, пос., Речицкого района Гомельской обл.	62	258	12		ноябрь 1943 г.
Готовщина Круглянского района Могилевской обл.	16	72	16	3	август 1943 г.
Гоцк Солигорского района Минской обл.	256	1400	253	110	февраль 1943 г.
Грабники Октябрьского района Гомельской обл.	16	64	6		апрель 1942 г.
Грабов Петриковского района Гомельской обл.	320	1107	320	86	февраль 1943 г.
Грабов, пос., Рогачевского района Гомельской обл.	15	91	15		декабрь 1943 г.
Грабовка Гомельского района Гомельской обл.	340	1250	303	13	сентябрь 1943 г.
Грабово Житковичского района Гомельской обл.	120	502	120	35	февраль 1943 г.
Граболово Чаусского района Могилевской обл.	74	360	69		август 1943 г.
Габск Жлобинского района Гомельской обл.	61	185	58	4	январь 1944 г.
Гралево Витебского района Витебской обл.	22	81	22	4	декабрь 1943 г.
Гребенев Речицкого района Гомельской обл.	32	120	32	13	май 1943 г.
Гребени Лельчицкого района Гомельской обл.	71	309	71	5	июль 1943 г.
Гребени Докшицкого района Витебской обл.	47	146	12		июнь 1942 г.
Гребеница Витебского района Витебской обл.	22	166	22	15	июнь 1942 г.
Гребенцы 2-е Шумилинского района Витебской обл.	20	68	20	8	июнь 1944 г.
Гребница Шумилинского района Витебской обл.	28	177	28	12	январь 1944 г.
Гречушино Россонского района Витебской обл.	30	113	4		февраль 1943 г.
Грибел Россонского района Витебской обл.	12	38	12	3	март 1943 г.
Гриблы Шарковщинского района Витебской обл.	76	220	76	8	1944 г.
Грибова Слобода Кировского района Могилевской обл.	67	435	67	17	июнь 1942 г.
Грибовец Кировского района Могилевской обл.	32	215	32	12	май 1943 г.
Грибово Россонского района Витебской обл.	40	137	40	41	март 1943 г.
Грибовцы Верхнедвинского района Витебской обл.	16	75	16	12	март 1943 г.
Грива, пос., Гомельского района Гомельской обл.	69	337	63		октябрь 1943 г.

1	2	3	4	5	6
Грива, пос., Гомельского района Гомельской обл.	15	70	15		сентябрь 1943 г.
Гривец Горецкого района Могилевской обл.	46	251	46	2	октябрь 1943 г.
Гривки, пос., Чериковского района Могилевской обл.	40	120	40		сентябрь 1943 г.
Гривковичи Пинского района Брестской обл.	94	328	35		июнь 1944 г.
Григоревцы Верхнедвинского района Витебской обл.	29	150	29	9	март 1943 г.
Григоровщина Браславского района Витебской обл.	28	92	28	11	февраль 1943 г.
Гридьки Поставского района Витебской обл.	62	222	60	9	июнь 1944 г.
Грицковщина Полоцкого района Витебской обл.	36	140	36	24	апрель 1944 г.
Гричиновичи Житковичского района Гомельской обл.	201	876	200	76	февраль 1943 г.
Гришаны Шумилинского района Витебской обл.	17	91	17		декабрь 1943 г.
Гриши Ельского района Гомельской обл.	58	207	58	4	июль 1943 г.
Гришино Россонского района Витебской обл.	68	250	5	3	февраль 1943 г.
Гродишки Браславского района Витебской обл.	12	63	12	11	октябрь 1943 г.
Громкий, пос., Брагинского района Гомельской обл.	27	121	27	2	сентябрь 1943 г.
Громовки Верхнедвинского района Витебской обл.	21	113	21	15	февраль 1943 г.
Громьки Лоевского района Гомельской обл.	63	255	40	1	1943 г.
Грохово Лоевского района Гомельской обл.	140		119	7	1943 г.
Груздово Поставского района Витебской обл.	56	232	56		сентябрь 1943 г.
Груздово Солигорского района Минской обл.	40	207	38	70	февраль 1943 г.
Грушевка Наровлянского района Гомельской обл.	147	440	147	4	август 1943 г.
Грушево, пос., Кричевского района Могилевской обл.	12	53	9	3	сентябрь 1943 г.
Грушевская (быв. Сыворотки) Витебского района Витебской обл.	22	105	22		январь 1944 г.
Грушечка, пос., Жлобинского района Гомельской обл.	19	95	14	3	1944 г.
Гряда Житковичского района Гомельской обл.	87	329	87		май 1944 г.
Гряда Калинковичского района Гомельской обл.	90	189	80		декабрь 1943 г.
Гряда Шумилинского района Витебской обл.	32	126	32		февраль 1944 г.
Грядки Витебского района Витебской обл.	15	37	15	8	октябрь 1943 г.
Грязивец Климовичского района Могилевской обл.	46	242	40	8	сентябрь 1943 г.
Губино Горецкого района Могилевской обл.	65	251	62	36	октябрь 1943 г.
Губинщина Кричевского района Могилевской обл.	35	185	35	2	сентябрь 1943 г.
Губичи Буда-Кошелевского района Гомельской обл.	117	496	113	9	ноябрь 1942 г.

1	2	3	4	5	6
Гудово Верхнедвинского района Витебской обл.	10	36	10	10	февраль 1943 г.
Гудок, пос., Чечерского района Гомельской обл.	16	43	16		август 1943 г.
Гузни Дятловского района Гродненской обл.	41	164	41	2	июнь 1944 г.
Гулевичи Житковичского района Гомельской обл.	65	395	65	3	февраль 1943 г.
Гули Брестского района Брестской обл.	14	43	12	3	сентябрь 1943 г.
Гулидовка Горецкого района Могилевской обл.	89	421	89	8	октябрь 1943 г.
Гуляево, пос., Любанского района Минской обл.	22	79	22	1	февраль 1943 г.
Гуляй Поле, пос., Жлобинского района Гомельской обл.	19	95	18	8	1944 г.
Гумбовщина Воложинского района Минской обл.	18	70	18	2	июль—август 1943 г.
Гураки Дубровенского района Витебской обл.	56	335	56	9	октябрь 1943 г.
Гуры Полоцкого района Витебской обл.	30	95	30	28	сентябрь 1942 г.
Гусарка Климовичского района Могилевской обл.	31	162	31	3	сентябрь 1943 г.
Гусаровка Рогачевского района Гомельской обл.	50	297	18	20	июнь 1944 г.
Гута Бельничского района Могилевской обл.	51	251	48	16	декабрь 1943 г.
Гута Брестского района Брестской обл.	58	245	51	9	апрель 1944 г.
Гута Быховского района Могилевской обл.	27	170	27	66	ноябрь 1943 г.
Гута Наровлянского района Гомельской обл.	31	97	31	30	ноябрь 1943 г.
Гута Осиновская, пос., Чечерского района Гомельской обл.	30	143	30	20	ноябрь 1942 г.
Гутница Слуцкого района Минской обл.	27	110	27	6	апрель 1943 г.
Давыдовичи Быховского района Могилевской обл.	163	435	141	163	июнь 1942 г.
Давыдово Верхнедвинского района Витебской обл.	28	88	28	4	февраль 1943 г.
Дайново Воложинского района Минской обл.	56	238	51	11	август 1943 г.
Далекое Докшицкого района Витебской обл.	16	75	16	10	май 1943 г.
Данилевичи Лельчицкого района Гомельской обл.	74	446	74	7	декабрь 1942 г.
Данцы Мостовского района Гродненской обл.	30	110	30	42	март 1944 г.
Даньки Верхнедвинского района Витебской обл.	11	42	11	12	февраль 1943 г.
Дарская Витебского района Витебской обл.	35	154	34		октябрь 1943 г.
Дашково Бешенковичского района Витебской обл.	41	169	38	2	июнь 1944 г.
Дашница Березинского района Минской обл.	15	73	14	4	1942—1944 гг.
Движки Ельского района Гомельской обл.	237	736	1	16	июль 1942 г.
Двиноса Логойского района Минской обл.	37	181	37	2	сентябрь 1943 г.
Двор-Гомель Полоцкого района Витебской обл.	7	30	7		май 1944 г.
Двор Довьяты Браславского района Витебской обл.	12	67	12		октябрь 1943 г.
Двор Крапивно Мядельского района Минской обл.	15	51	10	10	октябрь 1943 г.
Двор Слидцы Чашникского района Витебской обл.	15	46	14	6	сентябрь 1943 г.; март 1944 г.

1	2	3	4	5	6
Двор Усвя Ушачского района Витебской обл.	51	197	41	11	июнь 1943 г.
Двор-Черепито Россонского района Витебской обл.	75	253	75	64	февраль 1943 г.
Двор Черосово Лепельского района Витебской обл.	26	90	20	5	август 1943 г.
Дворец, пос., Любанского района Минской обл.	36	178	35	7	февраль 1943 г.
Дворище Воложинского района Минской обл.	16	43	13	3	июль 1944 г.
Дворище, пос., Любанского района Минской обл.	20	125	20	9	февраль 1943 г.
Дворище Россонского района Витебской обл.	33	180	33	34	ноябрь 1943 г.
Дворище Россонского района Витебской обл.	36	216	7	1	февраль 1943 г.
Дворище Чашникского района Витебской обл.	55	232	42	5	март 1943 г.
Дворище Шумилинского района Витебской обл.	38	178	38	32	декабрь 1943 г.
Дворники Бешенковичского района Витебской обл.	22	116	20	26	декабрь 1943 г.
Двухполье Городокского района Витебской обл.	35	140	34	26	сентябрь 1943 г.
Девички Полоцкого района Витебской обл.	20	71	20	5	август 1943 г.
Девотицы Бельничского района Могилевской обл.	102	301	55	11	июнь 1944 г.
Дегтяные Копыльского района Минской обл.	110	620	104	4	июль 1943 г.
Дегтярово Верхнедвинского района Витебской обл.	18	117	18	13	февраль 1943 г.
Дегтяры Браславского района Витебской обл.	50	234	49	12	октябрь 1943 г.
Дедилевичи Борисовского района Минской обл.	100	511	100	1	июнь 1943 г.
Дедино Верхнедвинского района Витебской обл.	19	120	19	10	март 1943 г.
Дедино Докшицкого района Витебской обл.	76	302	76	37	июнь 1943 г.
Дедковичи Мстиславского района Могилевской обл.	20	55	20		сентябрь 1943 г.
Дедково Поставского района Витебской обл.	36	116	36		октябрь 1943 г.
Дедня Чаусского района Могилевской обл.	122	501	120	49	январь 1944 г.
Дедовка Пружанского района Брестской обл.	55	196	45		август 1941 г.
Дейки Витебского района Витебской обл.	9	28	9		февраль 1944 г.
Демеевка Брагинского района Гомельской обл.	24	79	24		сентябрь 1943 г.
Демешковка (Старая Демешковка) Березинского района Минской обл.	25	139	25		1942—1944 гг.
Демидов Наровлянского района Гомельской обл.	130	435	129	7	июль 1943 г.
Демидово Браславского района Витебской обл.	4	23	4	3	октябрь 1943 г.
Демиды Ельского района Гомельской обл.	19	95	19	8	июнь 1943 г.
Демьянково Дубровенского района Витебской обл.	52	256	52	11	октябрь 1943 г.
Демянчицы Каменецкого района Брестской обл.	89	420	79		июль 1944 г.
Демяхи Витебского района Витебской обл.	32	171	32	34	февраль 1942 г.

1	2	3	4	5	6
Денисенки Верхнедвинского района Витебской обл.	7	33	7	14	март 1943 г.
Денисово Миорского района Витебской обл.	15	56	15		сентябрь 1943 г.
Деньгубы Лепельского района Витебской обл.	29	145	27	6	январь 1943 г.
Деражичи Лоевского района Гомельской обл.	227	735	194	18	1943 г.
Деражное Столбцовского района Минской обл.	60	240	60		июль 1943 г.
Дербинки Мозырского района Гомельской обл.	63	281	63	22	июль 1943 г.
Деревище Калинковичского района Гомельской обл.	62	270	62	7	июнь 1943 г.
Деревушка Городокского района Витебской обл.	29	165	29	54	ноябрь 1942 г.
Десняниново Витебского района Витебской обл.	23	76	23	12	март 1943 г.
Детомля Новогрудского района Гродненской обл.	74	256	74	7	декабрь 1943 г.
Дзержинск Лельчицкого района Гомельской обл.	187	570	187		июнь 1943 г.
Дзержинск Наровлянского района Гомельской обл.	49	202	49	2	август 1943 г.
Димамерки Лоевского района Гомельской обл.	96		83	6	1943 г.
Динаровка Смолевичского района Минской обл.	27	126	23	32	июнь 1944 г.
Дитоветчина Пружанского района Брестской обл.	23	118	23	2	сентябрь 1941 г.
Дмитровщина Полоцкого района Витебской обл.	35	141	35	64	май 1943 г.
Днеприк, пос., Речицкого района Гомельской обл.	35	171	35	9	июнь 1943 г.
Днепровка Дубровенского района Витебской обл.	58	198	58		октябрь 1943 г.
Добренево Логойского района Минской обл.	66	285	66	14	июнь 1943 г.
Добриники Верхнедвинского района Витебской обл.	12	56	12	12	март 1943 г.
Добрица Кировского района Могилевской обл.	63	265	61	4	июль 1943 г.
Добровслец Речицкого района Гомельской обл.	14	72	14	1	июль 1943 г.
Доброгоща Жлэбинского района Гомельской обл.	80	400	80	10	июль 1943 г.
Дсбромысль Лиозненского района Витебской обл.	122	407	119	150	октябрь 1943 г.
Доброплессы Верхнедвинского района Витебской обл.	19	82	19	4	март 1943 г.
Доброславка Пинского района Брестской обл.	168	672	67	16	1944 г.
Добросневичи Могилевского района Могилевской обл.	60	203	60	28	октябрь 1943 г.
Добротино Кировского района Могилевской обл.	52	307	47	8	сентябрь 1943 г.
Добрунь Докшицкого района Витебской обл.	68	197	68	8	май 1943 г.
Добрый Рог Лоевского района Гомельской обл.	46	158	10	4	1943 г.
Добрынь Столинского района Брестской обл.	19	79	18		В настоящее время д. Добрынь не существует. Она переселена в близле-

1	2	3	4	5	6
Добрынь Чечерского района Гомельской обл.	86	350	86	4	жащие деревни в 1958—1960 гг. сентябрь—октябрь 1943 г.
Добужа, пос., Речицкого района Гомельской обл.	6	27	6		июнь 1943 г.
Довгулевщина Воложинского района Минской обл.	35	137	17	17	июль 1943 г.
Довжани Мядельского района Минской обл.	31	92	31		сентябрь 1943 г.
Довьяты Большие Браславского района Витебской обл.	18	98	18	6	октябрь 1943 г.
Довьяты Малые Браславского района Витебской обл.	17	89	17	7	октябрь 1943 г.
Догоновка Сенненского района Витебской обл.	28	168	24		март 1944 г.
Докудово Крупского района Минской обл.	84	452	83	18	июнь 1944 г.
Долбнево Каменецкого района Брестской обл.	130	487	116		июль 1944 г.
Долганы Городокского района Витебской обл.	38	135	38	22	февраль 1943 г.
Долгая Ивацевичского района Брестской обл.	37	197	36	9	август 1941 г.
Долгая Дуброва Житковичского района Гомельской обл.	83	321	83	5	апрель 1944 г.
Долгая Нива Шумилинского района Витебской обл.	76	324	76	5	ноябрь 1942 г.
Долгий Бор Россонского района Витебской обл.	17	94	13	1	март 1943 г.
Долгий Борок Свислочского района Гродненской обл.	9	45	9		июль 1941 г.
Долгоборье Россонского района Витебской обл.	90	394	90	23	февраль 1943 г.
Долговское Лельчицкого района Гомельской обл.	10	68	10	4	июль 1943 г.
Долгое Верхнедвинского района Витебской обл.	47	205	47	40	февраль 1943 г.
Долгое Вилейского района Минской обл.	36	145	36	3	май—июнь 1944 г.
Долгое Докшицкого района Витебской обл.	16	26	16		июнь 1942 г.
Долгое Кличевского района Могилевской обл.	199	420	199	97	сентябрь 1943 г.
Долгое Чериковского района Могилевской обл.	75	313	73		сентябрь 1943 г.
Должа Витебского района Витебской обл.	11		11	32	июнь 1942 г.
Должанка Кличевского района Могилевской обл.	25	76	25	15	сентябрь 1943 г.
Долина Жлобинского района Гомельской обл.	44	180	39	2	февраль 1944 г.
Домамерици Климовичского района Могилевской обл.	88	433	88	10	сентябрь 1943 г.
Домащицы Пинского района Брестской обл.	106	630	50		1944 г.
Домашковичи Докшицкого района Витебской обл.	43	162	43	6	май 1943 г.
Домжерицы Лепельского района Витебской обл.	85	340	85	23	июль 1943 г.
Домники Полоцкого района Витебской обл.	74	205	74	38	декабрь 1942 г.
Доржи Ошмянского района Гродненской обл.	41	127	34	2	июль 1944 г.
Дорки Быховского района Могилевской обл.	28	113	28	1	июнь 1941 г.

1	2	3	4	5	6
Дорогунь Воложинского района Минской обл.	11	79	11	4	июнь, июль 1943 г.
Дорожилово Верхнедвинского района Витебской обл.	18	63	15	8	июль 1944 г.
Дорожное Дубровенского района Витебской обл.	52	190	52		октябрь 1943 г.
Драгунск Рогачевского района Гомельской обл.	210	1080	52		ноябрь 1943 г.
Доры Воложинского района Минской обл.	113	541	49	106	июль 1943 г.
Дохнары Полоцкого района Витебской обл.	66	273	66	12	апрель 1943 г.
Драгуново Россонского района Витебской обл.	38	149	38	22	февраль 1943 г.
Дражня Светлогорского района Гомельской обл.	52	169	52	27	ноябрь 1943 г.
Драпово Слоניתского района Гродненской обл.	55	336	32	1	июль 1941 г.
Драчева Солигорского района Минской обл.	18	80	18	9	февраль 1943 г.
Дрибин Горещкого района Могилевской обл.	320	1200	300	380	март, сентябрь 1943 г.
Дрисвяты Браславского района Витебской обл.	108	970	30	15	июнь 1944 г.
Дроботы Дрогичинского района Брестской обл.	78	344	67	11	июнь 1944 г.
Дрозды Витебского района Витебской обл.	32	138	30		октябрь 1943 г.
Дрозды Лиозненского района Витебской обл.	62	165	62		октябрь 1943 г.
Дроковка Чаусского района Могилевской обл.	109	419	97	5	сентябрь 1943 г.
Дружки, пос., Кричевского района Могилевской обл.	18	82	18		сентябрь 1943 г.
Дружная Витебского района Витебской обл.	35	115	29	12	октябрь 1943 г.
Дружная Горещкого района Могилевской обл.	30	156	30		сентябрь 1943 г.
Дручаны Бельничского района Могилевской обл.	91	369	83	21	апрель 1943 г.
Дрюково Витебского района Витебской обл.	90	350	90	7	октябрь 1943 г. Восстановлено 36 дворов
Дряжно Витебского района Витебской обл.	63	252	63	21	июнь 1942 г.
Дубасник Чаусского района Могилевской обл.	24	133	22	22	июнь 1944 г.
Дубейково Мстиславского района Могилевской обл.	18	54	16		сентябрь 1943 г.
Дубина, пос., Гомельского района Гомельской обл.	35	92	34		сентябрь 1943 г.
Дубище Вилейского района Минской обл.	12	42	12	16	май 1944 г.
Дубки Воложинского района Минской обл.	19	72	19	3	июль 1943 г.
Дубники Смолевичского района Минской обл.	7	32	7	2	март 1943 г.
Дубницкое Лельчицкого района Гомельской обл.	78	468	78	7	май 1943 г.
Дубно Славгородского района Могилевской обл.	58	266	55		октябрь 1943 г.
Дубняки Калинковичского района Гомельской обл.	57	274	38	13	май 1943 г.
Дубняки Кировского района Могилевской обл.	20	78	20	6	апрель 1944 г.

1	2	3	4	5	6
Дубовая Гряда Жлобинского района Гомельской обл.	25	95	23		ноябрь 1943 г.
Дубовец, пос., Гомельского района Гомельской обл.	37	119	37	3	ноябрь 1943 г.
Дубовка Быховского района Могилевской обл.	20	89	20	1	февраль 1944 г.
Дубовое Вилейского района Минской обл.	22	95	22	6	июнь 1944 г.
Дубовое Докшицкого района Витебской обл.	29	101	5		февраль 1943 г.
Дубовое Пуховичского района Минской обл.	7	31	7		май 1944 г.
Дубовое Толочинского района Витебской обл.	14	67	14	6	сентябрь 1943 г.
Дубовский, пос., Кричевского района Могилевской обл.	13	69	11		сентябрь 1943 г.
Дубовцы Воложинского района Минской обл.	23	115	21	45	июль 1943 г.
Дубовый Лог Борисовского района Минской обл.	23	98	23	4	март 1943 г.
Дубовый Лог Добрушского района Гомельской обл.	185	457	181	1	сентябрь 1943 г.
Дубой Пинского района Брестской обл.	90	320	44		май 1944 г.
Дубрава Брестского района Брестской обл.	16	63	15	2	апрель 1943 г.
Дубрава, пос., Рогачевского района Гомельской обл.	41	220	41	5	декабрь 1943 г.
Дубраво Верхнедвинского района Витебской обл.	33	121	33	3	февраль 1943 г.
Дуброва Брагинского района Гомельской обл.	41	142	41	1	сентябрь 1943 г.
Дуброва Житковичского района Гомельской обл.	75	265	75	3	февраль 1943 г.
Дуброва Кореличского района Гродненской обл.	110	685	108	7	июль 1943 г.
Дуброва Лельчицкого района Гомельской обл.	210	1056	210	19	ноябрь 1942 г.
Дуброва Лоевского района Гомельской обл.	38	173	35	1	1943 г.
Дуброва Постаевского района Витебской обл.	72	240	72	3	октябрь 1943 г.
Дуброва Светлогорского района Гомельской обл.	211	795	181	110	январь 1943 г.
Дубровица Хойникского района Гомельской обл.	88	457	88	52	июнь 1943 г.
Дубровка Браสลавского района Витебской обл.	86	296	86	48	февраль 1943 г.
Дубровка Горецкого района Могилевской обл.	58	251	50	4	октябрь—ноябрь 1943 г.
Дубровка Докшицкого района Витебской обл.	17	61	16		март 1944 г.
Дубровка Дятловского района Гродненской обл.	62	279	54	99	октябрь 1942 г.
Дубровка, пос., Лоевского района Гомельской обл.	21	94	19	2	1943 г.
Дубровка Мстиславского района Могилевской обл.	17	41	15	4	сентябрь 1943 г.
Дубровка, пос., Пуховичского района Минской обл.	12	55	12	7	август 1941 г.
Дубровка Чериковского района Могилевской обл.	58	234	56		сентябрь 1943 г.
Дубровки Лельчицкого района Гомельской обл.	56	298	56	1	ноябрь 1942 г.

1	2	3	4	5	6
Дуброво Бешенковичского района Витебской обл.	67	340	67	10	июнь 1944 г.
Дуброво Городокского района Витебской обл.	21	84	21	5	март 1943 г.
Дуброво Жлобинского района Гомельской обл.	26	133	26	31	октябрь 1943 г.
Дуброво Речицкого района Гомельской обл.	140	651	140	36	июнь 1943 г.
Дубровы Верхнедвинского района Витебской обл.	135	832	61	502	апрель 1942 г.
Дудари Крупского района Минской обл.	34	148	31	5	март 1944 г.
Дудичи Пуховичского района Минской обл.	80	258	80	17	июнь 1942 г.
Дудки Россонского района Витебской обл.	31	186	20	4	февраль 1943 г.
Дудчицы Мстиславского района Могилевской обл.	40	215	39		сентябрь 1943 г.
Дужевка Чаусского района Могилевской обл.	78	342	72	20	декабрь 1943 г.
Дульские Миорского района Витебской обл.	9	36	9		сентябрь 1943 г.
Дундовщина Браславского района Витебской обл.	8	38	8		октябрь 1943 г.
Дутчино Витебского района Витебской обл.	10	47	10		июнь 1942 г.
Духановка Речицкого района Гомельской обл.	54	295	54	42	июнь 1943 г.
Дуяновка Гомельского района Гомельской обл.	147	662	147	7	сентябрь 1943 г.
Дыманово Витебского района Витебской обл.	32	140	32	2	октябрь 1943 г.
Дымово Шкловского района Могилевской обл.	20	95	20	2	июнь 1944 г.
Дятловичи Лунинецкого района Брестской обл.	570	2250	28	178	октябрь 1943 г.
Дятловка Речицкого района Гомельской обл.	21	95	21	4	июнь 1943 г.
Дятлово Бешенковичского района Витебской обл.	11	50	10		июнь 1944 г.
Дятлы Витебского района Витебской обл.	30	110	30	50	ноябрь 1942 г.
Егоровка Кричевского района Могилевской обл.	25	100	25	4	сентябрь 1942 г.
Езвы Быховского района Могилевской обл.	28	140	28	6	октябрь 1943 г.
Езерщина, пос., Могилевского района Могилевской обл.	35	203	35	10	май 1944 г.
Езеры Чериковского района Могилевской обл.	130	397	117	7	сентябрь 1943 г.
Елажичи Вилейского района Минской обл.	65	210	65	8	май—июнь 1944 г.
Еленка Крупского района Минской обл.	17	70	16		октябрь 1942 г.
Елизаровичи Речицкого района Гомельской обл.	67	347	67	11	апрель 1943 г.
Елинский Бор 1-й, 2-й Каменецкого района Брестской обл.	7	33	7	1	август 1941 г.
Елки Ивацевичского района Брестской обл.	13	74	13		апрель 1942 г.
Еловики Бобруйского района Могилевской обл.	27	103	23		июнь 1944 г.
Еловка Кличевского района Могилевской обл.	22	67	22	6	сентябрь 1943 г.
Еловка Чериковского района Могилевской обл.	54	183	51	2	сентябрь 1943 г.
Ельник Толочинского района Витебской обл.	20	107	17	20	май 1944 г.
Ельники Пуховичского района Минской обл.	6	33	6		июнь 1944 г.
Ельнички Светлогорского района Гомельской обл.	43	200	43		июнь 1944 г.
Ельняки Поставского района Витебской обл.	16	62	16	1	июнь 1944 г.

1	2	- 3	4	5	6
Емельяники Полоцкого района Витебской обл.	45	120	45		май 1944 г.
Емельяново Лиозненского района Витебской обл.	30	133	30		сентябрь 1943 г.
Енополье Хотимского района Могилевской обл.	145	700	145		сентябрь 1943 г.
Ерахи Городокского района Витебской обл.	29	125	29	29	ноябрь 1942 г.
Еремино Витебского района Витебской обл.	65	275	59	2	октябрь 1943 г.
Еремичи Кореличского района Гродненской обл.	101	298	60	79	сентябрь 1943 г.
Еремовка, пос., Добрушского района Гомельской обл.	12	42	12	1	сентябрь 1943 г.
Ереново Чашникского района Витебской обл.	18	93	18	3	май 1944 г.
Ермаки Верхнедвинского района Витебской обл.	11	63	8	2	август 1942 г.
Ермаки Минского района Минской обл.	15	25	14	9	октябрь 1943 г.
Ермаки Молодечненского района Минской обл.	33	180	11	13	июнь 1941 г.
Ермоловщина Слонимского района Гродненской обл.	19	113	7		июль 1944 г.
Ермочки Шумилинского района Витебской обл.	26	104	26	9	январь 1943 г.
Ерохово, пос., Гомельского района Гомельской обл.	26	97	26		сентябрь 1943 г.
Ерошовка Климовичского района Могилевской обл.	30	126	30	3	сентябрь 1943 г.
Ерыгино Городокского района Витебской обл.	14	95	14	35	ноябрь 1942 г.
Ефимовщина Сенненского района Витебской обл.	26	93	26		март 1944 г.
Жабин Пружанского района Брестской обл.	59	325	51	4	апрель 1943 г.
Жабовка Березинского района Минской обл.	14	87	14	3	1942—1944 гг. В настоящее время д. Жабовка названа Партизанка
Жабчицы Пинского района Брестской обл.	79	350	70		июль 1944 г.
Жабыки Дубровенского района Витебской обл.	54	205	54	26	октябрь 1943 г.
Жавинник Рогачевского района Гомельской обл.	24	160	24	4	ноябрь 1943 г.
Жавинник, пос., Рогачевского района Гомельской обл.	27	125	27	3	ноябрь 1943 г.
Жаденово Лиозненского района Витебской обл.	34	152	34		октябрь 1943 г.
Жалы Любанского района Минской обл.	30	130	27	6	апрель 1944 г.
Жамойск Докшицкого района Витебской обл.	62	227	62	32	июнь 1942 г.
Жари Докшицкого района Витебской обл.	14	56	9		июнь 1943 г.
Жарки Костюковичского района Могилевской обл.	63	219	60		сентябрь 1943 г.
Жары Россонского района Витебской обл.	47	229	47	25	март 1943 г.
Жары Ушачского района Витебской обл.	136	275	74	79	октябрь 1942 г.
Жаховичи Мозырского района Гомельской обл.	200	1000	200	23	июль 1943 г.
Жаховщина Бешенковичского района Витебской обл.	28	137	28		октябрь 1942 г.

1	2	3	4	5	6
Жвирбли Браславского района Витебской обл.	8	33	8		октябрь 1943 г.
Жгунь Добрушского района Гомельской обл.	505	1354	504	12	сентябрь 1943 г.
Жебентяи Витебского района Витебской обл.	21	99	15	3	февраль 1943 г.
Жевлачевка Горецкого района Могилевской обл.	57	364	57		октябрь 1943 г.
Жевнерово Витебского района Витебской обл.	29	160	29	50	июнь 1942 г.
Железника Славгородского района Могилевской обл.	143	580	133	96	октябрь 1943 г.
Железково Дубровенского района Витебской обл.	31	98	31	8	октябрь 1943 г.
Железная Боровина Кличевского района Могилевской обл.	7	17	7		сентябрь 1943 г.
Железники Мядельского района Минской обл.	57	232	57	3	сентябрь 1943 г.
Железники Россонского района Витебской обл.	10	43	2	1	март 1943 г.
Железняки Витебского района Витебской обл.	31	135	31	2	декабрь 1942 г.
Желисор Брагинского района Гомельской обл.	42	248	42	9	май 1943 г.
Желивье Чаусского района Могилевской обл.	50	210	20	5	май 1944 г.
Желудое Городокского района Витебской обл.	15	139	15	26	ноябрь 1942 г.
Желудово Лиозненского района Витебской обл.	25	103	25		октябрь 1943 г.
Желудовщина Логойского района Минской обл.	20	105	18	20	март 1943 г.
Жератино Мстиславского района Могилевской обл.	30	121	30		сентябрь 1943 г.
Жердишки Браславского района Витебской обл.	9	38	9	3	октябрь 1943 г.
Жердное Брагинского района Гомельской обл.	108	378	86	38	май 1943 г.
Живолока Ушачского района Витебской обл.	65	229	45	60	сентябрь 1943 г.
Жигалово Витебского района Витебской обл.	13	57	13	1	январь 1943 г.
Жилин Брод Слуцкого района Минской обл.	11	44	11	5	июль 1942 г.
Жиличи Брагинского района Гомельской обл.	103	327	103	1	сентябрь 1943 г.
Жильцы Витебского района Витебской обл.	73	281	73	12	октябрь 1943 г.
Жирнелишки Браславского района Витебской обл.	17	83	16		октябрь 1943 г.
Жмурное Лельчицкого района Гомельской обл.	96	320	96	30	июнь 1943 г.
Жолкино Пинского района Брестской обл.	152	470	78	9	март 1944 г.
Жолуды Логойского района Минской обл.	18	72	18	2	сентябрь 1943 г.
Жортай Борисовского района Минской обл.	64	251	64	9	июнь 1943 г.
Жортайка Борисовского района Минской обл.	42	220	42	13	июнь 1943 г.
Жуки Верхнедвинского района Витебской обл.	11	72	10	32	март 1943 г.
Жуки Ельского района Гомельской обл.	64	290	64	23	июль 1942 г.
Жуки Поставского района Витебской обл.	42	165	39	4	июнь 1943 г.
Жуковичи Октябрьского района Гомельской обл.	42	150	15	15	апрель 1942 г.
Жуково Городокского района Витебской обл.	40	187	40	13	октябрь 1942 г.
Жупраны Ошмянского района Гродненской обл.	116	700	49	45	июль 1944 г.
Журавлево Докшицкого района Витебской обл.	14	57	14		сентябрь 1943 г.

1	2	3	4	5	6
Журавля Толочинского района Витебской обл.	55	219	42	14	ноябрь 1943 г.
Журавовщина Шарковщинского района Витебской обл.	24	89	24	11	ноябрь 1942 г. Сселена в близлежащие населенные пункты
Журавцы Воложинского района Минской обл.	72	261	63	9	июль 1944 г.
Журевичи Молодечненского района Минской обл.	41	160	20	2	июль 1944 г.
Журавец 1-й Могилевского района Могилевской обл.	55	248	43	29	август 1943 г.
Забавы, пос., Чаусского района Могилевской обл.	27	135	24	7	сентябрь 1943 г.
Забелье Бешенковичского района Витебской обл.	55	210	28	12	июнь 1944 г.
Забелье 1-е и 2-е Полоцкого района Витебской обл.	36	104	36	7	ноябрь 1943 г.
Забержница Лельчицкого района Гомельской обл.	68	263	68	13	июль 1943 г.
Забезинец Любанского района Минской обл.	20	85	18	7	апрель 1943 г.
Забонье Лепельского района Витебской обл.	22	84	19	9	март—апрель 1943 г.
Забозье Октябрьского района Гомельской обл.	12	58	9	1	апрель 1942 г. По сведению Октябрьского РК КПБ, д. Забозье снята с учета 29 августа 1974 г.
Заболотинка Витебского района Витебской обл.	11	35	11	1	октябрь 1943 г.
Заболотишки Браславского района Витебской обл.	6	20	6		октябрь 1943 г.
Заболотье Бельничского района Могилевской обл.	109	538	68	8	июнь 1944 г.
Заболотье Жлобинского района Гомельской обл.	38	195	34	6	ноябрь 1943 г.
Заболотье Калинковичского района Гомельской обл.	27	110	27	18	январь 1944 г.
Заболотье Лельчицкого района Гомельской обл.	48	288	48	3	ноябрь 1942 г.
Заболотье Мозырского района Гомельской обл.	67	320	61	54	июль 1943 г.
Заболотье Петриковского района Гомельской обл.	42	180	42	5	август 1943 г.
Заболотье Поставского района Витебской обл.	35	155	35		сентябрь 1943 г.
Заболотье Пуховичского района Минской обл.	85	400	85	18	апрель 1944 г.
Заболотье Рогачевского района Гомельской обл.	220	1116	150	19	июнь 1944 г.
Заболотье Россонского района Витебской обл.	42	168	28	3	февраль 1943 г.
Заболотье Славгородского района Могилевской обл.	31	114	26		август 1943 г.
Заболотье Смолевичского района Минской обл.	95	400	95	11	март 1943 г.
Заболотье Чаусского района Могилевской обл.	160	430	8	16	июнь 1944 г.
Заболотье 2-е Лиозненского района Витебской обл.	19	112	17	3	октябрь 1943 г.

1	2	3	4	5	6
Заборонки Логойского района Минской обл.	21	128	21	32	май 1943 г.
Заборочье Городокского района Витебской обл.	29	146	29	44	март 1943 г.
Заборье Браславского района Витебской обл.	30	125	30	12	октябрь 1943 г.
Заборье Верхнедвинского района Витебской обл.	11	61	11	13	февраль 1943 г.
Заборье Воложинского района Минской обл.	56	336	56	2	август 1943 г.
Заборье Городокского района Витебской обл.	19	110	19	55	январь 1943 г.
Заборье Россонского района Витебской обл.	49	248	16	29	февраль 1943 г.
Заборье Россонского района Витебской обл.	45	275	40	8	февраль 1943 г.
Забродье Быховского района Могилевской обл.	25	113	25		октябрь 1943 г.
Забродье Круглянского района Могилевской обл.	28	152	28		июнь 1943 г.
Забродье Лельчицкого района Гомельской обл.	32	127	32	10	июль 1943 г.
Завелье Сморгонского района Гродненской обл.	16	30	15		июнь 1944 г.
Заверино Лиозненского района Витебской обл.	43	172	41	20	сентябрь 1943 г.
Заверхлесье Октябрьского района Гомельской обл.	16	61	13	5	апрель 1942 г.
Завершье Слонимского района Гродненской обл.	50	270	2	13	февраль 1942 г.
Завидное Борисовского района Минской обл.	27	138	27	7	май 1942 г.
Завидовка Горецкого района Могилевской обл.	46	235	46	2	октябрь 1943 г.
Завинье Ляховичского района Брестской обл.	132	374	125	2	июль 1941 г.
Завишино Узденского района Минской обл.	25	137	25		сентябрь 1943 г.
Завод Жлобинского района Гомельской обл.	50	210	47	2	декабрь 1943 г.
Заводный Лес Слонимского района Гродненской обл.	120	423	120	124	август 1942 г.
Заводный Остров Мозырского района Гомельской обл.	76	396	76	26	июль 1943 г.
Заводок Краснопольского района Могилевской обл.	28	177	25	1	август 1943 г.
Завыход Солигорского района Минской обл.	56	210	52	24	февраль 1943 г.
Завязье Шумилинского района Витебской обл.	32	160	32	9	июль 1942 г.
Загалье Любанского района Минской обл.	75	310	71	45	апрель 1944 г.
Загалье Ельского района Гомельской обл.	43	203	43	52	июнь 1942 г.
Загваздино Дубровенского района Витебской обл.	78	315	78	34	октябрь 1943 г.
Заглинное Быховского района Могилевской обл.	34	108	32		август 1943 г.
Заголовье Докшицкого района Витебской обл.	71	272	71	12	август 1943 г.
Загоренка Чаусского района Могилевской обл.	49	245	49	2	октябрь 1943 г.
Загородно Лиозненского района Витебской обл.	93	426	93	15	сентябрь 1943 г.
Загорское Молодечненского района Минской обл.	49	294	34	24	июль 1944 г.
Загорье Борисовского района Минской обл.	30	157	30	12	июнь 1944 г.
Загорье Логойского района Минской обл.	19	101	19	15	октябрь 1943 г.

1	2	3	4	5	6
Загорье Слонимского района Гродненской обл.	35	213	17	47	февраль 1942 г.
Загурковище, пос., Чериковского района Могилевской обл.	21	68	20		сентябрь 1943 г.
Задворцы Браสลавского района Витебской обл.	8	25	8		октябрь 1943 г.
Задебря Витебского района Витебской обл.	27	105	15	6	октябрь 1943 г.
Задетуни Витебского района Витебской обл.	92	252	63	4	октябрь 1943 г.
Задний Бор Круглянского района Могилевской обл.	25	116	25		июнь 1943 г.
Задоровка Гомельского района Гомельской обл.	90	200	80	12	сентябрь 1943 г.
Задрутье Рогачевского района Гомельской обл.	167	902	167	4	июнь 1943 г.
Заельники Вилейского района Минской обл.	35	141	20	11	октябрь 1943 г.
Заенки Полоцкого района Витебской обл.	47	188	47	90	май 1943 г.
Зазаводка Шумилинского района Витебской обл.	16	61	12	3	январь 1943 г.
Зазыбы 1-е Витебского района Витебской обл.	52	189	52		октябрь 1943 г.
Зазыбы 2-е Витебского района Витебской обл.	33	165	33	4	октябрь 1943 г.
Зайково Городокского района Витебской обл.	130	650	130	30	июль 1942 г.
Займище Дубровенского района Витебской обл.	19	97	19	9	октябрь 1943 г.
Зайцева Слобода Кричевского района Могилевской обл.	33	143	33		сентябрь 1943 г.
Зайцево Витебского района Витебской обл.	20	48	20	14	октябрь 1943 г.
Закий Брестского района Брестской обл.	72	285	72	6	февраль 1944 г.
Заколивье Лепельского района Витебской обл.	70	355	9	12	март—апрель 1943 г.
Заколюжье Логойского района Минской обл.	42	150	42		сентябрь 1943 г.
Закопцье, пос., Добрушского района Гомельской обл.	8	28	8		сентябрь 1943 г.
Закружье Ветковского района Гомельской обл.	210	1055	200		сентябрь 1943 г.
Закупленье Кличевского района Могилевской обл.	143	370	143	64	август 1942 г.
Закутье Могилевского района Могилевской обл.	11	60	10	2	август 1943 г.
Залесье Брагинского района Гомельской обл.	130	580	110	2	сентябрь 1943 г.
Залесье Лиозненского района Витебской обл.	27	131	27		сентябрь 1943 г.
Залесье Могилевского района Могилевской обл.	64	321	53	7	август 1943 г.
Залесье Октябрьского района Гомельской обл.	22	76	9	21	апрель 1942 г.
Залесье Осиповичского района Могилевской обл.	26	79	26	15	январь 1942 г.
Залесье Полоцкого района Витебской обл.	78	291	78	76	май 1942 г.
Залесье Пружанского района Брестской обл.	24	111	24		август 1941 г.
Залесье Пружанского района Брестской обл.	40	180	35	9	июль 1942 г.
Залесье, пос., Речицкого района Гомельской обл.	25	96	22		ноябрь 1943 г.
Залесье Россонского района Витебской обл.	48	293	48	36	октябрь 1943 г.
Залесье Слонимского района Гродненской обл.	80	480	14	57	февраль 1942 г.

1	2	3	4	5	6
Залесье Чаусского района Могилевской обл.	60	240	60	4	октябрь 1943 г.
Залесье Чечерского района Гомельской обл.	280	1350	280	39	сентябрь — октябрь 1943 г.
Залесье Шумилинского района Витебской обл.	5	26	5		июль 1942 г.
Залешаны Городокского района Витебской обл.	15	65	15	18	декабрь 1942 г.
Заличинка Кличевского района Могилевской обл.	32	81	32	17	осень 1942 г.
Заложье Оршанского района Витебской обл.	29	98	23	4	июнь 1944 г.
Заложье Чаусского района Могилевской обл.	56	224	56	12	июнь 1944 г.
Заложье, пос., Чечерского района Гомельской обл.	20	107	20		октябрь 1943 г.
Заломы Верхнедвинского района Витебской обл.	14	67	14	4	февраль 1943 г.
Залужье Ушачского района Витебской обл.	42	128	31		август 1943 г.
Залуженье Шумилинского района Витебской обл.	42	168	42	15	ноябрь 1942 г.
Залужье Верхнедвинского района Витебской обл.	24	120	24	5	март 1943 г.
Зальховые Докшицкого района Витебской обл.	41	130	41	2	апрель 1943 г.
Зальховые Шумилинского района Витебской обл.	26	120	26	52	декабрь 1943 г.
Залубежье Россонского района Витебской обл.	36	141	36		февраль 1943 г.
Залядье Докшицкого района Витебской обл.	31	132	23	8	май 1943 г.
Залядье Ушачского района Витебской обл.	19	83	19	39	май 1943 г.
Заменка Столбцовского района Минской обл.	13	53	13		июль 1943 г.
Замлынье Смолевичского района Минской обл.	22	99	20	18	апрель 1943 г.
Замосточье Докшицкого района Витебской обл.	58	248	53	29	май 1943 г.
Замосточье Докшицкого района Витебской обл.	27	90	27		август 1943 г.
Замосточье Логойского района Минской обл.	22	132	20	2	март 1943 г.
Замосточье Оршанского района Витебской обл.	27	150	27		июнь 1944 г.
Замостье Калининского района Гомельской обл.	275	1100	75	20	1941—1943 гг.
Замостье Пуховичского района Минской обл.	19	72	19	1	апрель 1943 г.
Замостье Смолевичского района Минской обл.	22	88	22	33	март 1943 г.
Замосье Быховского района Могилевской обл.	30	155	30	35	июнь 1943 г.
Замосье Докшицкого района Витебской обл.	19	87	19		июнь 1942 г.
Замосье Житковичского района Гомельской обл.	58	215	58	14	февраль 1943 г.
Замосье Лельчицкого района Гомельской обл.	142	614	139	27	июль 1943 г.
Замосье Лепельского района Витебской обл.	53	163	38	9	июль 1943 г.
Замосье Лиозненского района Витебской обл.	40	151	40	8	октябрь 1943 г.
Замосье Лунинецкого района Брестской обл.	29	180	29	15	осень 1943 г.
Замосье Пружанского района Брестской обл.	63	315	63		июль 1942 г.
Замосье Россонского района Витебской обл.	72	278	72	37	март 1943 г.
Замосье Толочинского района Витебской обл.	55	207	55		октябрь 1942 г.
Замосье Толочинского района Витебской обл.	60	240	60	7	сентябрь 1943 г.
Замосье Чашникского района Витебской обл.	40	220	39		февраль 1944 г.

1	2	3	4	5	6
Замошье Ушачского района Витебской обл.	38	133	38	15	июнь 1943 г.
Замошье 1-е Полоцкого района Витебской обл.	22	94	17	13	сентябрь 1943 г.
Замошье Докшицкого района Витебской обл.	20	84	20		март 1944 г.
Занарочь Мядельского района Минской обл.	105	425	105	41	сентябрь 1943 г.
Зани Мядельского района Минской обл.	24	96	24		сентябрь 1943 г.
Занолучек Городокского района Витебской обл.	17	60	17	7	март 1943 г.
Заболье Шумилинского района Витебской обл.	50	195	43	8	июнь 1944 г.
Заозерщина Октябрьского района Гомельской обл.	21	95	21	21	апрель 1942 г.
Заозерье Дубровенского района Витебской обл.	17	71	17		октябрь 1943 г.
Заозерье Лепельского района Витебской обл.	65	325	63	7	май 1942 г.
Заозерье Октябрьского района Гомельской обл.	70	225	1	19	апрель 1942 г.
Заозерье Сенненского района Витебской обл.	31	131	23	3	август 1943 г.
Заозерье Ушачского района Витебской обл.	52	210	52	14	май 1944 г.
Заозерье, пос., Чериковского района Могилевской обл.	20	83	20		сентябрь 1943 г.
Заольша (ж.-д. ст.) Лиозненского района Витебской обл.	35	111	35	5	октябрь 1943 г.
Заольша 1-я Лиозненского района Витебской обл.	43	130	43	4	октябрь 1943 г.
Заольша 2-я Лиозненского района Витебской обл.	71	220	71	5	октябрь 1943 г.
Заосино Борисовского района Минской обл.	17	78	15	15	март 1943 г.
Запереходное Солигорского района Минской обл.	54	90	51	18	февраль 1943 г.
Запесочное Лельчицкого района Гомельской обл.	42	150	42	10	июль 1943 г.
Заполье Витебского района Витебской обл.	65	358	64	10	сентябрь 1943 г.
Заполье Докшицкого района Витебской обл.	23	81	23		июнь 1942 г.
Заполье Дубровенского района Витебской обл.	30	162	30	7	октябрь 1943 г.
Заполье Лельчицкого района Гомельской обл.	40	185	40	3	ноябрь 1942 г.
Заполье Логойского района Минской обл.	14	62	14	4	июнь 1944 г.
Заполье Петриковского района Гомельской обл.	155	620	155	74	март 1943 г.
Заполье Полоцкого района Витебской обл.	12	48	12	7	апрель 1944 г.
Заполье Пружанского района Брестской обл.	59	263	59	1	июнь 1941 г.
Заполье и Дубровщина Рогачевского района Гомельской обл.	148	774	148	16	июнь 1944 г.
Заполье Сенненского района Витебской обл.	49	281	47	2	апрель 1944 г.
Заполье Ушачского района Витебской обл.	9	41	8	6	март 1943 г.
Заполье Ушачского района Витебской обл.	26	126	19		сентябрь 1943 г.
Заполянка Шумилинского района Витебской обл.	57	297	57	91	декабрь 1943 г.
Запрудовка Добрушского района Гомельской обл.	125	418	125		сентябрь 1943 г.
Запрудье Толочинского района Витебской обл.	74	220	60	2	апрель 1943 г.
Запурье Гродненского района Гродненской обл.	41	155	12	48	январь 1943 г.
Заракитное Наровлянского района Гомельской обл.	53	173	53	3	ноябрь 1943 г.

1	2	3	4	5	6
Зарекуша Глусского района Могилевской обл.	89	378	58	29	март 1942 г.
Зарестье Чаусского района Могилевской обл.	33	165	31	9	ноябрь 1943 г.
Заречицк Докшицкого района Витебской обл.	33	94	33	21	август 1943 г.
Заречка Петриковского района Гомельской обл.	136	544	125	127	июнь 1942 г.
Заречное Мядельского района Минской обл.	50	140	6	5	октябрь 1943 г.
Заречье Борисовского района Минской обл.	67	335	67	55	июнь 1943 г.
Заречье Буда-Кошелевского района Гомельской обл.	52	190	49		октябрь 1943 г.
Заречье Круглянского района Могилевской обл.	47	187	46	2	июль 1942 г.
Заречье Россонского района Витебской обл.	12	49	12		февраль 1943 г.
Заречье Светлогорского района Гомельской обл.	77	280	77	24	январь 1943 г.
Заречье, пос., Чаусского района Могилевской обл.	24	80	24	3	сентябрь 1943 г.
Заречье Чаусского района Могилевской обл.	32	144	32		июнь 1944 г.
Зарижье Октябрьского района Гомельской обл.	68	269	38	63	апрель 1942 г.
Зарница, пос., Гомельского района Гомельской обл.	15	63	14		сентябрь 1943 г.
Заровляны Лиозненского района Витебской обл.	34	154	34		сентябрь 1943 г.
Заровье Лепельского района Витебской обл.	35	124	35	34	март—апрель 1943 г.
Зароново Витебского района Витебской обл.	29	129	29	7	январь 1944 г.
Зарубаное Лельчицкого района Гомельской обл.	85	327	85	22	июль 1943 г.
Зарубовщина Ушачского района Витебской обл.	18	75	11	30	май 1943 г.
Заря Верхнедвинского района Витебской обл.	32	107	32	19	февраль 1943 г.
Заря Городокского района Витебской обл.	22	147	22		февраль 1943 г.
Заря Новой Жизни, пос., Добрушского района Гомельской обл.	30	120	30		сентябрь 1943 г. В настоящее время пос. Заря Новой Жизни не существует. По просьбе жителей дома перенесены в соседние населенные пункты
Заря Свободы, пос., Речицкого района Гомельской обл.	55	275	55	6	август 1943 г.
Засекли Оршанского района Витебской обл.	26	109	24	3	июнь 1944 г.
Заселок Витебского района Витебской обл.	28	134	28		октябрь 1943 г.
Заселье Речицкого района Гомельской обл.	99	312	99	41	август 1943 г.
Заси Столинского района Брестской обл.	12	65	11	2	1943 г. В настоящее время деревни нет. Ее жители переселены в близлежащие деревни в 1958—1960 гг.

1	2	3	4	5	6
Засинники Шумилинского района Витебской обл.	32	120	32		февраль 1943 г.
Засинцы Ельского района Гомельской обл.	68	224	68	11	июль 1943 г.
Заскорки Полоцкого района Витебской обл.	98	343	98	32	апрель 1944 г.
Заслоновка Сенненского района Витебской обл.	59	236	59	5	сентябрь 1942 г.
Застарины Верхнедвинского района Витебской обл.	21	101	21	6	октябрь 1942 г.
Застарицы Стародорожского района Минской обл.	45	227	45	5	июнь 1944 г.
Застенки Витебского района Витебской обл.	25	72	25	6	июнь 1942 г.
Застенки Дубровенского района Витебской обл.	21	48	21	2	октябрь 1943 г.
Застенки Дубровенского района Витебской обл.	21	63	21	10	октябрь 1943 г.
Застенки Дубровенского района Витебской обл.	46	215	45		октябрь 1943 г.
Застенок Хойникского района Гомельской обл.	20	79	20	1	1944 г.
Застружье Ивановского района Брестской обл.	87	455	13	103	июль 1944 г.
Затеклясье Лепельского района Витебской обл.	46	212	46	2	апрель 1943 г.
Затетерка Круглянского района Могилевской обл.	75	326	67	10	1944 г.
Затишье Октябрьского района Гомельской обл.	52	220	17	64	апрель 1942 г.
Затоны 1-е Горецкого района Могилевской обл.	44	210	44		сентябрь 1943 г.
Затоны 2-е Горецкого района Могилевской обл.	59	288	59	1	сентябрь 1943 г.
Затросенье Полоцкого района Витебской обл.	30	95	24	15	август 1943 г.
Зауголье Мядельского района Минской обл.	23	100	23		сентябрь 1943 г.
Зафранцузская Гребля Пуховичского района Минской обл.	16	35	16	14	март 1944 г.
Захаренки Витебского района Витебской обл.	30	165	30	9	март 1943 г.
Захарки 1-е Ельского района Гомельской обл.	18	72	18	4	июнь 1943 г.
Захарки 2-е Ельского района Гомельской обл.	24	83	24	4	июнь 1943 г.
Захарово Шумилинского района Витебской обл.	49	216	41	10	июнь 1944 г.
Захарполье Чаусского района Могилевской обл.	15	91	15	15	ноябрь 1943 г.
Захват, пос., Могилевского района Могилевской обл.	35	205	31		июнь 1944 г.
Заходники Витебского района Витебской обл.	44	127	44	2	октябрь 1943 г.
Заходы Лельчицкого района Гомельской обл.	50	154	50	31	июль 1943 г.
Заходы Речицкого района Гомельской обл.	89	319	89	23	июнь 1943 г.
Зачатье Полоцкого района Витебской обл.	11	48	11		сентябрь 1943 г.
Зачерная Вилейского района Минской обл.	18	139	18	12	май 1943 г.
Зачерня Лиозненского района Витебской обл.	43	228	43		октябрь 1943 г.
Зачистье Ушачского района Витебской обл.	26	107	20		февраль 1943 г.
Заширь Ельского района Гомельской обл.	22	112	22		июль 1942 г.
Заяченье Быховского района Могилевской обл.	19	98	18	6	июнь 1944 г.
Заячье Ельского района Гомельской обл.	10	59	10	2	июнь 1943 г.
Збродовичи Полоцкого района Витебской обл.	32	119	32	51	декабрь 1942 г.

1	2	3	4	5	6
Звальня Кличевского района Могилевской обл.	20	47	20	16	осень 1942 г.
Звезда, пос., Чериковского района Могилевской обл.	18	72	18		сентябрь 1943 г.
Звенчатка Климовичского района Могилевской обл.	127	607	127		сентябрь 1943 г.
Звинятка Борисовского района Минской обл.	30	153	30	16	май 1942 г.
Звинячи Минского района Минской обл.	17	86	17	7	май 1944 г.
Звонец Рогачевского района Гомельской обл.	331	1303	44	12	ноябрь 1943 г.
Згарда Оршанского района Витебской обл.	41	172	35	8	июнь 1944 г.
Згерщина Мстиславского района Могилевской обл.	14	58	14		сентябрь 1943 г.
Здитово, Восточная Березовского района Брестской обл.	169	743	158	38	1941—1944 гг.
Здудичи Светлогорского района Гомельской обл.	215	784	215	57	июнь 1944 г.
Зездрино Витебского района Витебской обл.	21	48	21	2	1941 г.
Зеленая Долина, пос., Жлобинского района Гомельской обл.	13	89	13	3	1944 г.
Зеленая Дубрава, пос., Осиповичского района Могилевской обл.	17	85	13		май 1944 г.
Зеленая Поляна Чечерского района Гомельской обл.	33	159	33		июнь 1943 г.
Зеленая Роща Чаусского района Могилевской обл.	47	217	47	49	октябрь 1943 г.
Зеленица Кировского района Могилевской обл.	62	180	62	9	май 1944 г.
Зеленка Полоцкого района Витебской обл.	42	170	42	74	май 1943 г.
Зеленки Мядельского района Минской обл.	24	135	21	5	сентябрь 1943 г.
Зеленковичи Глуцкого района Могилевской обл.	189	805	178	61	ноябрь 1942 г.
Зеленовщина Верхнедвинского района Витебской обл.	30	132	36	8	август 1942 г.
Зеленочи Калинковичского района Гомельской обл.	135	385	135	20	январь 1944 г.
Зеленый Клин Климовичского района Могилевской обл.	26	133	26	2	сентябрь 1943 г.
Зеленый Мох Мозырского района Гомельской обл.	54	221	54	11	июль 1943 г.
Земковичи Сенненского района Витебской обл.	86	344	86	29	сентябрь 1942 г.
Земцы Шумилинского района Витебской обл.	33	137	33	1	февраль 1944 г.
Зенанполье Червенского района Минской обл.	23	92	23	2	ноябрь 1942 г.
Зеневичи Столбцовского района Минской обл.	60	243	60	4	июль 1943 г.
Зеньки Каменецкого района Брестской обл.	30	100	26		июль 1944 г.
Зимник Городокского района Витебской обл.	15	60	15	5	сентябрь 1943 г.
Зимовая Буда Мозырского района Гомельской обл.	57	253	57	5	ноябрь 1942 г.
Зимча Октябрьского района Гомельской обл.	10	68	10	14	апрель 1942 г.

1	2	3	4	5	6
Знаменка Житковичского района Гомельской обл.	120	670	96	36	июль 1944 г.
Знамя Добрушского района Гомельской обл.	149	396	120		сентябрь 1943 г.
Знамя Труда, пос., Гомельского района Гомельской обл.	35	208	35		сентябрь 1943 г.
Золово Браславского района Витебской обл.	4	12	4	5	октябрь 1943 г.
Золотовичи Дубровенского района Витебской обл.	31	159	31		октябрь 1943 г.
Золотой Рог, пос., Ветковского района Гомельской обл.	120	400	117	5	сентябрь 1943 г.
Зори Лиозненского района Витебской обл.	64	280	64	22	сентябрь 1943 г.
Зорка Верхнедвинского района Витебской обл.	9	43	8	6	июль 1944 г.
Зорники Бешенковичского района Витебской обл.	42	189	40	12	июнь 1942 г.
Зорька, пос., Шкловского района Могилевской обл.	9	44	9	5	июнь 1944 г. Вошел в состав д. Каменка
Зубаки Витебского района Витебской обл.	25	126	22	3	июнь 1944 г.
Зубаки Лиозненского района Витебской обл.	76	308	76		октябрь 1943 г.
Зубаревская Буда Октябрьского района Гомельской обл.	40	96	40	16	апрель 1942 г.
Зубки Лиозненского района Витебской обл.	67	263	64	3	сентябрь 1943 г.
Зублищи Петриковского района Гомельской обл.	120	546	113	45	июнь 1944 г.
Зуборово Столбцовского района Минской обл.	16	53	15		июль 1943 г.
Зун Лиозненского района Витебской обл.	53	140	53	1	сентябрь 1943 г.
Зулово Верхнедвинского района Витебской обл.	17	74	17	21	февраль 1943 г.
Зябки Верхнедвинского района Витебской обл.	64	215	60	21	февраль 1943 г.
Иваки Добрушского района Гомельской обл.	281	916	281		сентябрь 1943 г.
Иваничи Червенского района Минской обл.	90	370	86	19	июль 1943 г.
Иванищевичи Октябрьского района Гомельской обл.	85	346	85	83	апрель 1942 г.
Иванова Слобода Лельчицкого района Гомельской обл.	141	723	141	9	январь 1943 г.
Иваново-Алексеевский, пос., Хотимского района Могилевской обл.	23	65	20	3	сентябрь 1943 г.
Ивановская Витебского района Витебской обл.	30	156	25		октябрь 1943 г.
Ивановщина Дубровенского района Витебской обл.	25	92	25		октябрь 1943 г.
Иванполье, пос., Добрушского района Гомельской обл.	59	186	59	3	сентябрь 1943 г.
Иванцово Верхнедвинского района Витебской обл.	39	195	32	30	март 1943 г.
Иванков, пос., Гомельского района Гомельской обл.	32	144	32	8	сентябрь 1943 г.
Иванково Витебского района Витебской обл.	38	68	38	11	март 1943 г.
Иванково Оршанского района Витебской обл.	19	114	19		июнь 1944 г.
Иванцевичи Молодечненского района Минской обл.	35	155	10	12	апрель 1944 г.

1	2	3	4	5	6
Иговка Добрушского района Гомельской обл.	74	328	74		сентябрь 1943 г.
Игольница Россонского района Витебской обл.	29	149	29	19	февраль 1943 г.
Идолиново Браสลавского района Витебской обл.	5	21	5		октябрь 1943 г.
Ижер Кличевского района Могилевской обл.	37	95	37		сентябрь 1942 г.
Избище Россонского района Витебской обл.	32	150	32	8	февраль 1943 г.
Избынь Хойникского района Гомельской обл.	147	575	147	26	июнь 1943 г.
Изин Пинского района Брестской обл.	30	150	30	1	август 1943 г.
Изобылино Россонского района Витебской обл.	50	235	18		февраль 1943 г.
Изохово Витебского района Витебской обл.	45	133	45	30	июнь 1942 г.
Изубрица Верхнедвинского района Витебской обл.	15	75	15	10	март 1943 г.
Илищевичи Вилейского района Минской обл.	79	103	5	26	июнь 1944 г.
Ильич, пос., Гомельского района Гомельской обл.	70	315	70	2	сентябрь 1943 г.
Ильич, пос., Рогачевского района Гомельской обл.	16	53	13	1	ноябрь 1943 г.
Ильичевка Витебского района Витебской обл.	72	318	67	43	декабрь 1943 г.
Иовичи Житковичского района Гомельской обл.	46	276	46	78	февраль 1943 г.
Иодовцы Поставского района Витебской обл.	70	290	66	6	октябрь 1943 г.
Иолча Старая Брагинского района Гомельской обл.	150	611	50	18	сентябрь 1943 г.
Ирвеница Дубровенского района Витебской обл.	85	415	85		октябрь 1943 г.
Исаи Браславского района Витебской обл.	10	45	10	1	октябрь 1943 г.
Исакова Буда Чаусского района Могилевской обл.	87	310	59	6	сентябрь 1943 г.
Исаковичи Лоевского района Гомельской обл.	106	464	100	8	1943 г.
Исаковский, пос., Кричевского района Могилевской обл.	11	53	11		сентябрь 1943 г.
Искозы Дубровенского района Витебской обл.	54	211	54	19	октябрь 1943 г.
Ислачевка Воложинского района Минской обл.	2	10	2	2	июль 1943 г.
Истобки Жлобинского района Гомельской обл.	134	624	128	3	июнь 1943 г.
Истопки Октябрьского района Гомельской обл.	25	110	25	17	апрель 1942 г.
Кабак Лепельского района Витебской обл.	35	160	30	1	август 1943 г.
Кабаки Слонимского района Гродненской обл.	60	255	20		июль 1944 г. В настоящее время деревня переименована в Приречье
Кабаны Витебского района Витебской обл.	15	67	15	18	октябрь 1943 г.
Каверзы Городокского района Витебской обл.	92	373	92	8	октябрь 1943 г.
Кавяза Кличевского района Могилевской обл.	26	73	26	11	август 1942 г.
Кадлубище Докшицкого района Витебской обл.	31	96	31		апрель 1943 г.
Кадуково Сенненского района Витебской обл.	15	68	12	2	июль 1941 г.
Казак Витебского района Витебской обл.	35	149	35	12	июнь 1944 г.
Казакowo Бобруйского района Могилевской обл.	38	170	38	10	октябрь 1943 г.

1	2	3	4	5	6
Казаково Витебского района Витебской обл.	25	139	25	10	октябрь 1943 г.
Казаново Витебского района Витебской обл.	21	103	20	1	1942—1943 гг.
Казариново Дубровенского района Витебской обл.	57	207	57	13	октябрь 1943 г.
Казацкий, пос., Рогачевского района Гомельской обл.	26	119	7		декабрь 1943 г.
Казимировка Ельского района Гомельской обл.	21	44	21	18	июль 1943 г.
Казимировка Лоевского района Гомельской обл.	95	388	95	6	1943 г.
Казимирово Полоцкого района Витебской обл.	53	190	42	25	август 1943 г.
Казимирово Россонского района Витебской обл.	25	108	3	4	февраль 1943 г.
Казимирово Ушачского района Витебской обл.	12	46	12	4	май 1944 г.
Казимирцы Поставского района Витебской обл.	15	102	15	3	октябрь 1943 г.
Кайтоново Борисовского района Минской обл.	13	50	13	15	май 1942 г.
Калинина, пос., Быховского района Могилевской обл.	32	163	32		февраль 1944 г.
Калинина, пос., Речицкого района Гомельской обл.	40	120	40	7	июль 1943 г.
Калинино, пос., Гомельского района Гомельской обл.	64	256	62		октябрь 1943 г.
Калинино, пос., Гомельского района Гомельской обл.	95	270	95	1	сентябрь 1943 г.
Калинино Слуцкого района Минской обл.	48	132	43	1	сентябрь 1943 г.
Калиница Климовичского района Могилевской обл.	14	89	12		сентябрь 1943 г.
Калинка Витебского района Витебской обл.	35	162	35	4	октябрь 1942 г.
Калиновка Бельничского района Могилевской обл.	110	456	43	11	июнь 1944 г.
Калиновка Гомельского района Гомельской обл.	46		40	2	сентябрь 1943 г.
Калиновка Дубровенского района Витебской обл.	92	317	92	21	октябрь 1943 г.
Калиновка Мстиславского района Могилевской обл.	42	198	42	1	сентябрь 1943 г.
Калиновка Речицкого района Гомельской обл.	50	162	50	3	август 1942 г.
Калита Слуцкого района Минской обл.	41	178	36	2	июнь 1941 г.
Калушино Ушачского района Витебской обл.	8	46	8	8	август 1943 г.
Кальник Докшицкого района Витебской обл.	33	107	33	5	май 1943 г.
Кальбовка Жлобинского района Гомельской обл.	85	350	83	3	февраль 1944 г.
Калютино Россонского района Витебской обл.	22	101	22	26	март 1943 г.
Каменец Минского района Минской обл.	64	211	64	2	февраль 1943 г.
Каменка, пос., Бельничского района Могилевской обл.	8	36	8		декабрь 1942 г.
Каменка Бобруйского района Могилевской обл.	37	156	35	2	июль 1943 г.
Каменка, пос., Буда-Кошелевского района Гомельской обл.	16	64	16	6	август 1943 г.

1	2	3	4	5	6
Каменка Костюковичского района Могилевской обл.	30		30		февраль 1943 г.
Каменка Лепельского района Витебской обл.	10	53	10	7	март — апрель 1943 г.
Каменка Мозырского района Гомельской обл.	84	328	84	5	июль 1943 г.
Каменка Мстиславского района Могилевской обл.	5	21	5		сентябрь 1943 г.
Каменка Поставского района Витебской обл.	10	35	9		сентябрь 1943 г.
Каменка Сенненского района Витебской обл.	69	276	69	24	сентябрь 1942 г.
Каменка Смолевичского района Минской обл.	49	245	46	27	август 1943 г.
Каменка Столбцовского района Минской обл.	25	154	25		июль 1943 г.
Каменка Толочинского района Витебской обл.	21	75	16		ноябрь 1942 г.
Каменка Чаусского района Могилевской обл.	58	230	58	2	ноябрь 1943 г.
Каменка Чериковского района Могилевской обл.	45	291	42		сентябрь 1943 г.
Каменцы Верхнедвинского района Витебской обл.	7	25	7	5	февраль 1943 г.
Камень Лепельского района Витебской обл.	166	764	138	198	август 1943 г.
Камень Мозырского района Гомельской обл.	34	169	34	28	июнь 1942 г.
Камень, пос., Рогачевского района Гомельской обл.	20	120	17	1	декабрь 1943 г.
Камки Минского района Минской обл.	27	150	35	86	октябрь 1943 г.
Камли Бешенковичского района Витебской обл.	17	68	17		август 1943 г.
Канава Хотимского района Могилевской обл.	90	360	90		сентябрь 1943 г.
Канаши Городокского района Витебской обл.	30	143	15	48	март 1943 г.
Канаши Полоцкого района Витебской обл.	27	81	23		апрель 1944 г.
Канашонки Россонского района Витебской обл.	42	209	42	60	февраль 1943 г.
Кантокузовка Гомельского района Гомельской обл.	100	437	98	6	сентябрь 1943 г.
Канчаны Верхнедвинского района Витебской обл.	93	391	93	11	февраль 1943 г.
Капоренские Ляды Брагинского района Гомельской обл.	23	104	20		сентябрь 1943 г.
Капти Дятловского района Гродненской обл.	65	204	65	8	июнь 1941 г.
Каптюги Докшицкого района Витебской обл.	5	24	5	4	август 1943 г.
Қарабаны Мядельского района Минской обл.	30	125	30	3	сентябрь 1943 г.
Карасино Браславского района Витебской обл.	40	182	38	12	октябрь 1943 г.
Каробы Горецкого района Могилевской обл.	69	280	60		октябрь 1943 г.
Кареники Верхнедвинского района Витебской обл.	43	213	43	6	февраль 1943 г.
Кармановка Бельничского района Могилевской обл.	35	115	35	4	декабрь 1942 г.
Каролин, пос., Гомельского района Гомельской обл.	48	180	41		сентябрь 1943 г.
Карпеки Полоцкого района Витебской обл.	26	98	23	5	1944 г.
Карпеничи Полоцкого района Витебской обл.	30	125	30		февраль 1943 г.

1	2	3	4	5	6
Карпиловка Логойского района Минской обл.	30	156	30	2	май 1943 г.
Карпиловка, пос., Хойникского района Гомельской обл.	32	154	32	1	июнь 1943 г.
Карпино Россонского района Витебской обл.	38	192	29	34	февраль 1943 г.
Карповка Лоевского района Гомельской обл.	30	148	26		1943 г.
Карповка Лоевского района Гомельской обл.	140		38	1	1943 г.
Карповский, пос., Чериковского района Могилевской обл.	18	75	18		сентябрь 1943 г.
Картоши Шумилинского района Витебской обл.	9	32	9	1	сентябрь 1942 г.
Каршевица Борисовского района Минской обл.	80	400	80		июнь 1943 г.
Каскевичи Круглянского района Могилевской обл.	28	150	28	16	август 1943 г.
Каспляны Витебского района Витебской обл.	74	208	74	40	сентябрь 1943 г.
Кастрово Верхнедвинского района Витебской обл.	63	261	18	108	февраль 1943 г.
Кательна Полоцкого района Витебской обл.	55	169	55	16	декабрь 1942 г.
Катка Глусского района Могилевской обл.	117	542	92	26	август 1942 г.
Кашелево Верхнедвинского района Витебской обл.	10	42	10		октябрь 1942 г.
Кашино Витебского района Витебской обл.	22	49	21		1942—1943 гг.
Кашканы Узденского района Минской обл.	17	65	16		январь 1944 г.
Квартины Горецкого района Могилевской обл.	61	230	61	3	сентябрь 1943 г.
Кветча Лепельского района Витебской обл.	42	202	42	7	июль 1943 г.
Кевлячи Постаковского района Витебской обл.	19	57	6	28	октябрь 1943 г.
Кемешевцы Докшицкого района Витебской обл.	33	103	33		июнь 1942 г.
Кимейка Сенненского района Витебской обл.	42	168	42	11	сентябрь 1942 г.
Кимия Борисовского района Минской обл.	106	385	106	28	август 1943 г.
Киреево Дубровенского района Витебской обл.	48	207	48	17	октябрь 1943 г.
Киров Наровлянского района Гомельской обл.	327	1119	321	21	июль 1943 г.
Кирово, пос., Лоевского района Гомельской обл.	24	86	24	1	ноябрь 1943 г.
Кирово Брагинского района Гомельской обл.	194	563	1	26	май 1943 г.
Киселева Буда Климовичского района Могилевской обл.	71		68	1	сентябрь 1943 г.
Киселевка Логойского района Минской обл.	23	91	23		июнь 1944 г.
Киселевки Городокского района Витебской обл.	8	29	8	2	ноябрь 1942 г.
Киселево Ушачского района Витебской обл.	78	480	68	3	апрель 1944 г.
Кисели Дубровенского района Витебской обл.	49	219	49		октябрь 1943 г.
Кистени Рогачевского района Гомельской обл.	37	130	6	38	февраль 1944 г.
Кистовня, пос., Чериковского района Могилевской обл.	12	36	12		сентябрь 1943 г.
Кпшуровщина Сенненского района Витебской обл.	10	48	10	1	декабрь 1943 г.
Клева Белыничского района Могилевской обл.	76	206	74	16	июль 1941 г.
Клевцы Лиозненского района Витебской обл.	38	176	38	1	октябрь 1943 г.

1	2	3	4	5	6
Кледневичи Горецкого района Могилевской обл.	220	840	215	15	октябрь 1943 г.
Клемятино Шумилинского района Витебской обл.	8	32	8		июнь 1944 г.
Клены Дубровенского района Витебской обл.	73	289	72	38	октябрь 1943 г.
Клепахи Слонимского района Гродненской обл.	57	342	51	2	июль 1941 г.
Клепицы Докшицкого района Витебской обл.	50	218	49	1	сентябрь 1943 г.
Клетище Столбцовского района Минской обл.	55	190	55	11	июль 1943 г.
Клетное Борисовского района Минской обл.	32	162	32	26	июнь 1943 г.
Клетное Пружанского района Брестской обл.	50	280	50	1	октябрь 1941 г.
Клешторное Полоцкого района Витебской обл.	20	102	20	31	апрель 1943 г.
Климатичи Горецкого района Могилевской обл.	28	104	28	10	март, октябрь 1943 г.
Клиновский, пос., Кричевского района Могилевской обл.	32	56	11	1	сентябрь 1943 г.
Клинок Червенского района Минской обл.	250	942	242	78	июль 1943 г.
Клины Славгородского района Могилевской обл.	47	236	39	4	июль 1943 г.
Ключ Городокского района Витебской обл.	25	127	25	67	ноябрь 1942 г.
Ключ Чаусского района Могилевской обл.	48	168	48		сентябрь 1943 г.
Ключевой, пос., Чечерского района Гомельской обл.	48	168	48		август 1943 г.
Ключегорская Городокского района Витебской обл.	25	171	25	27	ноябрь 1942 г.
Ключи, пос., Рогачевского района Гомельской обл.	19	101	17		июнь 1944 г.
Кляпин Кормянского района Гомельской обл.	157	728	123	22	октябрь 1943 г.
Клястицы Россонского района Витебской обл.	83	352	76	46	октябрь 1942 г.
Кнубово Пинского района Брестской обл.	153	588	107	1	1944 г.
Княжинка Рогачевского района Гомельской обл.	29	128	13		декабрь 1943 г.
Княжицы Верхнедвинского района Витебской обл.	48	235	48	25	сентябрь 1942 г.
Князевка Хотимского района Могилевской обл.	21	84	21		август 1942 г.
Кобзевичи Червенского района Минской обл.	32	198	29	7	январь 1943 г.
Кобылинцы Верхнедвинского района Витебской обл.	8	57	8	6	март 1943 г.
Кобыляк Витебского района Витебской обл.	26	111	26	18	май 1943 г.
Ковалев, пос., Добрушского района Гомельской обл.	34	126	32		сентябрь 1943 г.
Ковалевичи Пуховичского района Минской обл.	110	430	110	73	сентябрь 1943 г.
Ковалевка 1-я Климовичского района Могилевской обл.	58	257	58	4	сентябрь 1943 г.
Ковалевка 2-я Климовичского района Могилевской обл.	57	246	54	7	сентябрь 1943 г.
Ковалево Витебского района Витебской обл.	35	137	35	30	март 1943 г.

1	2	3	4	5	6
Ковалево Витебского района Витебской обл.	52	217	52	40	июнь 1942 г.
Ковалевщина Верхнедвинского района Витебской обл.	22	74	22	17	февраль 1943 г.
Ковалевщина Миорского района Витебской обл.	36	107	36		сентябрь 1943 г.
Ковалевщина Ушачского района Витебской обл.	29	96	23	2	март 1943 г.
Ковали Ельского района Гомельской обл.	45	142	45	4	июль 1943 г.
Ковали Лиозненского района Витебской обл.	39	153	39	1	сентябрь 1943 г.
Ковали Поставского района Витебской обл.	10	57	10		сентябрь 1943 г.
Ковали Россонского района Витебской обл.	33	138	30	49	февраль 1943 г.
Ковальки Витебского района Витебской обл.	12	41	12		февраль 1944 г.
Ковзели Верхнедвинского района Витебской обл.	10	49	10	5	март 1943 г.
Ковли Докшицкого района Витебской обл.	6	25	6	3	август 1943 г.
Ковыжев Лельчицкого района Гомельской обл.	15	54	15	10	июнь 1943 г.
Кожан-Городок Лунинецкого района Брестской обл.	720	3540	152	975	сентябрь 1942 г.
Кожуровщина Лиозненского района Витебской обл.	27	98	27	2	сентябрь 1943 г.
Кожушки Хойникского района Гомельской обл.	230	872	230	92	май 1943 г.
Козаногово Шумилинского района Витебской обл.	33	172	33		январь 1944 г.
Козел Жлобинского района Гомельской обл.	29	129	29		июнь 1943 г.
Козероги Лоевского района Гомельской обл.	185		166	27	1943 г.
Козловка Полоцкого района Витебской обл.	7	36	7	7	1944 г.
Козловщина Бешенковичского района Витебской обл.	33	174	33		март 1944 г.
Козловщина Верхнедвинского района Витебской обл.	55	250	55	5	март 1943 г.
Козлы Верхнедвинского района Витебской обл.	8	31	8		март 1943 г.
Козлы Витебского района Витебской обл.	20	80	18		январь 1944 г.
Козлы Горецкого района Могилевской обл.	41	84	41	8	октябрь 1943 г.
Козлы Дубровенского района Витебской обл.	75	320	75		октябрь 1943 г.
Козлы Ельского района Гомельской обл.	40	140	33	31	октябрь 1943 г.
Козлы Миорского района Витебской обл.	24	93	24	3	сентябрь 1943 г.
Козлы Поставского района Витебской обл.	13	50	13		сентябрь 1943 г.
Козлы Россонского района Витебской обл.	13	64	1	1	февраль 1943 г.
Козлы Шумилинского района Витебской обл.	17	53	17	5	июнь 1944 г.
Козы Горки Полоцкого района Витебской обл.	27	98	27	55	май 1943 г.
Козьяны Дубровенского района Витебской обл.	117	358	117	21	октябрь 1943 г.
Козяны Браславского района Витебской обл.	190	640	190	156	февраль 1943 г.
Койтово Витебского района Витебской обл.	60	280	60	34	июнь 1942 г.
Коковщина Браславского района Витебской обл.	11	28	9		июнь 1944 г.

1	2	3	4	5	6
Кокоры Витебского района Витебской обл.	6	26	6	1	февраль 1944 г.
Колачево Россонского района Витебской обл.	42	158	40	28	февраль 1943 г.
Колбик Октябрьского района Гомельской обл.	8	29	7	14	апрель 1942 г.
Колбовка Ветковского района Гомельской обл.	212	620	189	3	1943 г.
Коледизна Пружанского района Брестской обл.	11	48	11		сентябрь 1941 г.
Коленково Мстиславского района Могилевской обл.	13	67	12		сентябрь 1943 г.
Колесники Браสลавского района Витебской обл.	30	101	30	4	июнь 1944 г.
Колесянка Чаусского района Могилевской обл.	26	107	24	10	июнь 1944 г.
Колки Клецкого района Минской обл.	100	472	94	30	сентябрь 1942 г.
Колки Петриковского района Гомельской обл.	257	875	257	5	июнь 1944 г.
Коллективный Труд Кричевского района Могилевской обл.	20	200	20	4	сентябрь 1943 г.
Колмацковщина Новогрудского района Гродненской обл.	17	59	17		май 1943 г.
Колодино Мядельского района Минской обл.	44	175	44	13	сентябрь 1943 г.
Колодино Узденского района Минской обл.	34	182	34	39	январь 1943 г.
Колодые, пос., Добрушского района Гомельской обл.	25	109	25		сентябрь 1943 г.
Колос Кировского района Могилевской обл.	10	27	10	17	май 1944 г.
Колосовщина Чаусского района Могилевской обл.	46	230	5	5	ноябрь 1943 г.
Колосы Рогачевского района Гомельской обл.	73	365	73	10	июнь 1944 г.
Колотовино Мстиславского района Могилевской обл.	30	121	30		сентябрь 1943 г.
Колотовки Дубровенского района Витебской обл.	27	81	27	9	октябрь 1943 г.
Колпень Лоевского района Гомельской обл.	134	469	128	16	1943 г.
Колпея Сморгонского района Гродненской обл.	38	120	35		июнь 1944 г.
Колпинка Полоцкого района Витебской обл.	7	27	7		февраль 1943 г.
Колтки Чашникского района Витебской обл.	48	130	45	5	март 1943 г.
Колтово Мстиславского района Могилевской обл.	38	202	38	1	сентябрь 1943 г.
Колыбань Брагинского района Гомельской обл.	290	760	265	7	сентябрь 1943 г.
Колышки Лиозненского района Витебской обл.	144	720	144	70	сентябрь 1942 г.
Комайск Докшицкого района Витебской обл.	75	590	75	6	ноябрь 1943 г.
Команов Брагинского района Гомельской обл.	95	390	95	16	апрель 1943 г.
Комаришки Вилейского района Минской обл.	16	76	14	2	май — июнь 1944 г.
Комаровичи Петриковского района Гомельской обл.	295	832	295	100	март 1943 г.
Комаровичи Чериковского района Могилевской обл.	72	220	70		сентябрь 1943 г.
Комарово Браสลавского района Витебской обл.	4	16	4	2	октябрь 1943 г.
Комары Вилейского района Минской обл.	20	77	20	8	май 1944 г.

1	2	3	4	5	6
Комары Городокского района Витебской обл.	34	121	34	7	февраль 1943 г.
Комары Дубровенского района Витебской обл.	15	69	15		октябрь 1943 г.
Комачино Шумилинского района Витебской обл.	22	97	9		июнь 1944 г.
Коммуна Быховского района Могилевской обл.	33	178	33	60	сентябрь 1943 г.
Коммуна Любанского района Минской обл.	210	690	208	2	июль 1941 г.
Коммунарка Витебского района Витебской обл.	111	394	105		декабрь 1943 г.
Комсомольск Речицкого района Гомельской обл.	114	556	114	13	июнь 1943 г.
Конаплицы Рогачевского района Гомельской обл.	110	412	110	3	февраль 1944 г.
Кондратовичи Копыльского района Минской обл.	42	197	40	8	декабрь 1943 г.
Коники Мядельского района Минской обл.	24	96	24	2	сентябрь 1943 г.
Коницев, пос., Ветковского района Гомельской обл.	37	166	31		октябрь 1943 г.
Конный Бор Полоцкого района Витебской обл.	35	110	35	15	август 1943 г.
Коновалово Витебского района Витебской обл.	46	165	46	34	июнь 1942 г.
Коновалово Городокского района Витебской обл.	45	192	42	17	ноябрь 1942 г.
Кошовка Чаусского района Могилевской обл.	42	189	42	33	июнь 1944 г.
Кошовщина Брагинского района Гомельской обл.	70	310	70	9	1944 г.
Коньки Витебского района Витебской обл.	32	117	32	35	октябрь 1943 г.
Конюхи Горещкого района Могилевской обл.	43	176	43	4	сентябрь 1943 г.
Конюхово Россонского района Витебской обл.	22	80	19		февраль 1943 г.
Копани Барановичского района Брестской обл.	15	63	14	17	июль 1944 г.
Копани Столинского района Брестской обл.	35	143	31		
Копаник Дубровенского района Витебской обл.	23	98	23		октябрь 1943 г.
Копище Вилейского района Минской обл.	21	84	21	10	май 1944 г.
Коповище Полоцкого района Витебской обл.	31	142	31	91	май 1943 г.
Копонь Полоцкого района Витебской обл.	13	39	13	8	август 1943 г.
Копти Витебского района Витебской обл.	87	450	87	4	октябрь 1943 г.
Копти Дубровенского района Витебской обл.	60	204	53	5	октябрь 1943 г.
Копцы Ушачского района Витебской обл.	12	63	12	17	май 1944 г.
Корбачевка Логойского района Минской обл.	22	105	22	2	июль 1942 г.
Корневка Хойникского района Гомельской обл.	29	112	29	8	июнь 1943 г.
Корнево Бешенковичского района Витебской обл.	20	98	20	39	июнь 1944 г.
Коренец Кричевского района Могилевской обл.	100	500	100	1	сентябрь 1943 г.
Корзуново Россонского района Витебской обл.	41	183	4	6	февраль 1943 г.
Корзуны Копыльского района Минской обл.	60	279	55	21	июнь 1944 г.
Корма Добрушского района Гомельской обл.	680	2282	640	11	июль 1941 г.; сентябрь 1943 г.
Корма Ельского района Гомельской обл.	117	516	117	8	июль 1943 г.
Корма Калинковичского района Гомельской обл.	68	195	68		сентябрь 1943 г.

1	2	3	4	5	6
Корма Лельчицкого района Гомельской обл.	30	131	30	1	январь 1943 г.
Корма Октябрьского района Гомельской обл.	49	203	49	57	апрель 1942 г.
Корма, пос., Чериковского района Могилевской обл.	10	33	10		сентябрь 1943 г.
Коробки Дубровенского района Витебской обл.	52	249	52	6	октябрь 1943 г.
Коробье Столинского района Брестской обл.	18	53	18		1943 г.
Коровка Витебского района Витебской обл.	63	93	63	17	март 1943 г.
Королевка Горецкого района Могилевской обл.	65	210	58	4	сентябрь 1943 г.
Королево Витебского района Витебской обл.	28	69	28		июнь 1942 г.
Королево Витебского района Витебской обл.	60	256	59	60	октябрь 1943 г. Восстановлено лишь 15 дворов
Короли Витебского района Витебской обл.	13	52	13		январь 1944 г.
Короли Постаевского района Витебской обл.	11	38	11		сентябрь 1943 г.
Королино Докшицкого района Витебской обл.	28	93	20	1	май 1943 г.
Короневские Узденского района Минской обл.	27	105	27	3	июль 1943 г.
Коротичи Столинского района Брестской обл.	140	560	137		июль 1944 г.
Короткие Быховского района Могилевской обл.	43	125	43	9	октябрь 1943 г.
Коротьково Постаевского района Витебской обл.	11	42	11	1	октябрь 1943 г.
Корсаковичи Борисовского района Минской обл.	113	557	109	30	июнь 1942 г.
Кортянич Лельчицкого района Гомельской обл.	150	536	150	46	июль 1943 г.
Корумны Дубровенского района Витебской обл.	31	142	31	1	октябрь 1943 г.
Корчемка Лоевского района Гомельской обл.	41		40	2	1943 г.
Корчи Браславского района Витебской обл.	6	31	6	2	октябрь 1943 г.
Коршиково Дубровенского района Витебской обл.	73	313	73	17	октябрь 1943 г.
Коршуки Кировского района Могилевской обл.	18	58	18		апрель 1944 г.
Косарево Полоцкого района Витебской обл.	8	31	8	7	апрель 1944 г.
Косари Ушачского района Витебской обл.	74	332	74	65	май 1943 г.
Косачи Витебского района Витебской обл.	72	295	72	30	февраль 1942 г.
Косинщина Пружанского района Брестской обл.	15	45	15	2	июль 1942 г.
Косичи Вилейского района Минской обл.	46	145	40	11	май — июнь 1944 г.
Косово Витебского района Витебской обл.	101	359	101		январь 1943 г.
Косовщина Постаевского района Витебской обл.	18	84	13		октябрь 1943 г.
Костеево Лиозненского района Витебской обл.	112	372	112	12	октябрь 1943 г.
Костени Постаевского района Витебской обл.	22	82	19		1944 г.
Костино Дубровенского района Витебской обл.	25	135	25	12	октябрь 1943 г.
Костовичи Витебского района Витебской обл.	13	64	13	24	июнь 1942 г.
Костривка Браславского района Витебской обл.	8	45	8	3	октябрь 1943 г.
Костюки Шумилинского района Витебской обл.	18	104	18	8	декабрь 1943 г.

1	2	3	4	5	6
Костюковичи Круглянского района Могилевской обл.	55	284	50	8	сентябрь 1943 г.
Костюковка Кричевского района Могилевской обл.	37	142	37		сентябрь 1943 г.
Костошковичи Кричевского района Могилевской обл.	78	318	71	5	сентябрь 1943 г.
Костюшково Горещкого района Могилевской обл.	45	190	45	9	октябрь 1943 г.
Костяшов Рогачевского района Гомельской обл.	63	315	63	21	1944 г.
Косье, пос., Круглянского района Могилевской обл.	14	52	14	10	сентябрь 1943 г.
Котелево Горещкого района Могилевской обл.	140	687	138	17	октябрь 1943 г.
Котельня Боярская Брестского района Брестской обл.	64	269	61	18	июнь 1944 г.
Котляны Полоцкого района Витебской обл.	31	169	31	15	июль 1942 г.
Котово Березинского района Минской обл.	39	197	38	4	1942 — 1944 гг.
Котра Пружанского района Брестской обл.	43	164	43	6	июль 1942 г.
Кохонов, пос., Кричевского района Могилевской обл.	17	33	17		сентябрь 1943 г.
Кочева Солигорского района Минской обл.	43	153	43	73	февраль 1943 г.
Кочерги Мядельского района Минской обл.	34	161	34		сентябрь 1943 г.
Кочищи Ельского района Гомельской обл.	135	563	135	153	июль 1942 г.
Кошелево Витебского района Витебской обл.	40	158	40	8	1942 — 1943 гг.
Кошища Слуцкого района Минской обл.	9	35	9	1	декабрь 1943 г.
Кошкино Городокского района Витебской обл.	17	59	17	4	октябрь 1942 г.
Кошовое, пос., Лоевского района Гомельской обл.	80	389	78	3	1943 г.
Кошуба, пос., Добрушского района Гомельской обл.	24	108	21		сентябрь 1943 г. В настоящее время пос. Кошуба не существует. По просьбе жителей дома перенесены в соседние, более крупные населенные пункты
Кравцова Нива Борисовского района Минской обл.	36	140	35	37	апрель 1944 г.
Кравцовка Гомельского района Гомельской обл.	303	763	300	4	сентябрь 1943 г.
Кравцово Витебского района Витебской обл.	13	40	13	2	октябрь 1943 г.
Кравченки Вилейского района Минской обл.	32	152	32	3	июнь 1944 г.
Кражино Воложинского района Минской обл.	51	214	2	213	май 1943 г.
Крайцы Лепельского района Витебской обл.	11	42	11	8	июль 1943 г.
Крапивно Мядельского района Минской обл.	36	215	30		октябрь 1943 г.
Крапивно Оршанского района Витебской обл.	41	296	39		июнь 1944 г.

1	2	3	4	5	6
Крапивня, пос., Речицкого района Гомельской обл.	17	94	17	5	июнь 1943 г.
Краски Витебского района Витебской обл.	23	54	23	5	октябрь 1943 г.
Красная Белорусь Быховского района Могилевской обл.	17	350	17	6	ноябрь 1943 г.
Красная Буда Кричевского района Могилевской обл.	38	250	31	7	сентябрь 1943 г.
Красная Буда Чаусского района Могилевской обл.	23	161	23	25	октябрь 1943 г.
Красная Гора, пос., Добрушского района Гомельской обл.	22	80	22	3	сентябрь 1943 г.
Красная Гора Кировского района Могилевской обл.	15	79	15		июль 1943 г.
Красная Горка Городокского района Витебской обл.	20	100	20	2	октябрь 1943 г.
Красная Горка Петриковского района Гомельской обл.	50	173	50	25	июнь 1942 г.
Красная Горка, пос., Пуховичского района Минской обл.	30	147	30	12	май 1942 г.
Красная Долина, пос., Гомельского района Гомельской обл.	16	58	16		октябрь 1943 г.
Красная Звезда, пос., Жлобинского района Гомельской обл.	24	95	23		1944 г.
Красная Звезда Костюковичского района Могилевской обл.	22	88	20		сентябрь 1943 г.
Красная Знаменка, пос., Добрушского района Гомельской обл.	70	273	70	7	сентябрь 1943 г.
Красная Нива Кличевского района Могилевской обл.	40	143	40	3	осень 1942 г.
Красная Поляна, пос., Брагинского района Гомельской обл.	18	105	18		сентябрь 1943 г.
Красная Слобода Быховского района Могилевской обл.	134	485	127	37	декабрь 1943 г.
Красная Слобода Дубровенского района Витебской обл.	41	190	41	3	октябрь 1943 г.
Красная Слобода Октябрьского района Гомельской обл.	228	812	10	14	апрель 1942 г.
Красная Слобода Быховского района Могилевской обл.	85	520	83	30	октябрь 1943 г.
Красник Осиповичского района Могилевской обл.	25	126	21		июнь 1944 г.
Красники Докшицкого района Витебской обл.	69	303	9	3	май 1943 г.
Красница Вилейского района Минской обл.	31	98	31		май — июнь 1944 г.
Красница Костюковичского района Могилевской обл.	180	720	157	1	сентябрь 1943 г.

1	2	3	4	5	6
Краснобережье Лельчицкого района Гомельской обл.	96	485	96	55	июль 1943 г.
Красное Бобруйского района Могилевской обл.	24	57	23		июнь 1944 г.
Красное Верхнедвинского района Витебской обл.	14	72	14	12	март 1943 г.
Красное Верхнедвинского района Витебской обл.	16	81	8	46	февраль 1943 г.
Красное Докшицкого района Витебской обл.	27	92	27	8	май 1943 г.
Красное Логойского района Минской обл.	46	183	46	9	сентябрь 1943 г.
Красное Ушачского района Витебской обл.	66	124	59	12	июнь 1943 г.
Красное Озеро Солигорского района Минской обл.	108	343	108	35	февраль 1943 г.
Краснополье Россонского района Витебской обл.	52	268	37	17	февраль 1943 г.
Красноселье Хойникского района Гомельской обл.	110	338	82	18	май 1943 г.
Красный Берег Кличевского района Могилевской обл.	22	81	22	3	осень 1942 г.
Красный Берег, пос., Кричевского района Могилевской обл.	8	28	8		сентябрь 1943 г.
Красный Берег Червенского района Минской обл.	26	123	26	3	апрель 1944 г.
Красный Бор Логойского района Минской обл.	31	159	31	60	январь 1944 г.
Красный Бор Россонского района Витебской обл.	7	40	7		апрель 1944 г.
Красный Бор Чаусского района Могилевской обл.	14	81	14	12	январь 1944 г.
Красный Борец Чашникского района Витебской обл.	30	123	26	3	сентябрь 1943 г.; март 1944 г.
Красный Брод Бобруйского района Могилевской обл.	17	52	17		июнь 1944 г.
Красный Двор Витебского района Витебской обл.	40	168	40	19	май 1943 г.
Красный Курган, пос., Добрушского района Гомельской обл.	43	182	43		сентябрь 1943 г.
Красный Лог, пос., Добрушского района Гомельской обл.	48	164	45		сентябрь 1943 г.
Красный Маяк, пос., Гомельского района Гомельской обл.	20	90	20	2	сентябрь 1943 г.
Красный Октябрь, пос., Добрушского района Гомельской обл.	25	108	25		сентябрь 1943 г.
Красный Октябрь Лепельского района Витебской обл.	20	64	20	7	октябрь 1943 г.
Красный Осовец Быховского района Могилевской обл.	170	540	150	180	сентябрь 1943 г.
Красный Партизан Добрушского района Гомельской обл.	250	838	243	5	сентябрь 1943 г.
Красный Пахарь Быховского района Могилевской обл.	17	104	14	1	май 1944 г.

1	2	3	4	5	6
Красный Рог Жлобинского района Гомельской обл.	65	325	55	2	1944 г. В настоящее время называется Луки
Красный Ручей Кричевского района Могилевской обл.	16	71	16		сентябрь 1943 г.
Красов ка Климовичского района Могилевской обл.	59	263	59	1	сентябрь 1943 г.
Красомай Шумилинского района Витебской обл.	28	70	28	19	март 1943 г.
Красыни Лиозненского района Витебской обл.	35	155	33	4	октябрь 1943 г.
Красыни Лиозненского района Витебской обл.	54	209	54	9	сентябрь 1943 г.
Красынщина Лиозненского района Витебской обл.	45	127	45		октябрь 1943 г.
Крацевичи Борисовского района Минской обл.	71	346	71	112	февраль 1943 г.
Кревники Верхнедвинского района Витебской обл.	8	27	8	11	февраль 1943 г.
Кременец Логойского района Минской обл.	120	420	20	19	май 1943 г.
Кременка Быховского района Могилевской обл.	126	450	124	18	август 1943 г.
Крестовский Климовичского района Могилевской обл.	20	106	17		сентябрь 1943 г.
Кресты Россонского района Витебской обл.	34	139	14	2	февраль 1943 г.
Кречеты Столбцовского района Минской обл.	80	395	80	3	июль 1943 г.
Кривая Слобода, пос., Чериковского района Могилевской обл.	26	194	23		сентябрь 1943 г.
Кривин Лоевского района Гомельской обл.	57		54	1	1943 г.
Кривки Лепельского района Витебской обл.	11	57	11	6	март — апрель 1943 г.
Кривое Село Пинского района Брестской обл.	13	46	11		июль 1944 г.
Кривоселье Шумилинского района Витебской обл.	6	18	6	4	июль 1942 г.
Кривосельцы Верхнедвинского района Витебской обл.	42	119	42	31	февраль 1943 г.
Кривушино Ушачского района Витебской обл.	30	122	25	7	март 1943 г.
Кривцы Горьковского района Могилевской обл.	55	289	55	5	октябрь 1943 г.
Кривцы Лепельского района Витебской обл.	14	72	14	8	март — апрель 1943 г.
Кривча Брагинского района Гомельской обл.	116	402	115	11	сентябрь 1943 г.
Криница Молодечненского района Минской обл.	29	181	4	3	июль 1944 г.
Криница Пружанского района Брестской обл.	51	253	49	3	сентябрь 1941 г.
Криничная Гряда Мозырского района Гомельской обл.	29	88	26		декабрь 1942 г.
Кристамполь Пуховичского района Минской обл.	80	437	80		март 1944 г.
Крицкие Шумилинского района Витебской обл.	14	54	14	2	декабрь 1942 г.
Кротики Дубровенского района Витебской обл.	32	162	32		октябрь 1943 г.
Кротки Чаусского района Могилевской обл.	81	380	75	3	август 1943 г.

1	2	3	4	5	6
Кроты Витебского района Витебской обл.	57	257	57	97	декабрь 1943 г. Восстановлено 15 дворов
Круглики Полоцкого района Витебской обл.	8	36	8	11	декабрь 1942 г.
Круглое Березовского района Брестской обл.	22	105	22		май 1942 г.
Круглое Борисовского района Минской обл.	20	87	20	10	сентябрь 1943 г.
Круглое Вилейского района Минской обл.	15	48	13		май — июнь 1944 г.
Круговка Добрушского района Гомельской обл.	89	336	86	12	сентябрь 1943 г.
Крулевщина Докшицкого района Витебской обл.	206	634	84	8	март 1944 г.
Крупейки Лоевского района Гомельской обл.	415	1132	335	27	1943 г.
Крупец Добрушского района Гомельской обл.	715	3175	715	8	сентябрь 1943 г.
Крупка Лельчицкого района Гомельской обл.	110	371	110	26	июль 1943 г.
Круподеры Витебского района Витебской обл.	12	43	12	6	август 1942 г.
Крути Мядельского района Минской обл.	55	231	55		сентябрь 1943 г.
Крутовцы Барановичского района Брестской обл.	87	370	79	7	июль 1944 г.
Крушники Мозырского района Гомельской обл.	72	288	72	5	июнь 1943 г.
Крыжи Ушачского района Витебской обл.	13	41	11	4	март 1943 г.
Крылов, пос., Буда-Косшелевского района Гомельской обл.	19	88	14		осень 1943 г.
Крынки Речицкого района Гомельской обл.	315	1050	315	165	декабрь 1942 г.
Крыськово Верхнедвинского района Витебской обл.	18	86	18	20	февраль 1943 г.
Крюки Брагинского района Гомельской обл.	280	818	280	25	май 1943 г.
Крюковщина Горецкого района Могилевской обл.	110	650	92	5	октябрь 1943 г.
Крючки Миорского района Витебской обл.	6	25	6		сентябрь 1943 г.
Кублик Дрогичинского района Брестской обл.	142	664	132	17	август 1943 г.
Кугони Ушачского района Витебской обл.	67	240	63	5	апрель 1943 г.
Кужеличин Ивановского района Брестской обл.	24	102	24	9	ноябрь 1943 г.
Кудричи Мстиславского района Могилевской обл.	38	250	36		сентябрь 1943 г.
Кузевичи Логойского района Минской обл.	80	357	80	66	июнь 1942 г.
Кузнецово Витебского района Витебской обл.	42	152	40	27	июнь 1944 г.
Кузьменцы Витебского района Витебской обл.	55	312	55	25	сентябрь 1942 г.
Кузьминичи Добрушского района Гомельской обл.	272	720	230		сентябрь 1943 г.
Кузьминичи Чаусского района Могилевской обл.	153	1071	153	145	декабрь 1943 г.
Кузьминка Костюковичского района Могилевской обл.	35		28		сентябрь 1943 г.
Кузьминка Речицкого района Гомельской обл.	47	167	47	1	июнь 1943 г.
Кузьмичи Ельского района Гомельской обл.	161	563	161	88	июнь 1943 г.
Кукига, пос., Пуховичского района Минской обл.	10	42	10		март 1942 г.
Куково Городокского района Витебской обл.	40	160	40		сентябрь 1943 г.

1	2	3	4	5	6
Куково Молодечненского района Минской обл.	11	39	11	2	февраль 1944 г.
Кукшиново Горечского района Могилевской обл.	40	175	40	6	октябрь 1943 г.
Кулажин Брагинского района Гомельской обл.	132	573	132	33	май 1943 г.
Кулаковка Бельничского района Могилевской обл.	60	166	50	10	ноябрь 1942 г.
Кулаковщина Дубровенского района Витебской обл.	24	95	24	12	октябрь 1943 г.
Кулешовка Буда-Кошелевского района Гомельской обл.	19	87	14		октябрь 1943 г.
Кулешово Россонского района Витебской обл.	18	89	18	11	март 1943 г.
Кули Городокского района Витебской обл.	26	104	26	14	январь 1943 г.
Кульгаевка Костюковичского района Могилевской обл.	31	124	27	1	сентябрь 1943 г.
Кульки Полоцкого района Витебской обл.	18	71	18	8	декабрь 1942 г.
Кульнево Россонского района Витебской обл.	28	130	23	5	февраль 1943 г.
Культура Пуховичского района Минской обл.	33	105	33	6	август 1943 г.
Кульшичи Воложинского района Минской обл.	53	212	52	5	июнь 1943 г.
Куляны Пружанского района Брестской обл.	110	467	107	14	июнь 1941 г.
Кулятино Лиозненского района Витебской обл.	43	185	43	7	октябрь 1942 г.
Кумша Браสลавского района Витебской обл.	6	31	6		октябрь 1943 г.
Кунахи Брестского района Брестской обл.	31	144	31	12	июль 1943 г.
Кунцикие Поставакого района Витебской обл.	20	108	18		октябрь 1943 г.
Кунцевичи Полоцкого района Витебской обл.	39	124	39	12	апрель 1944 г.
Купелище Россонского района Витебской обл.	39	140	37	34	март 1943 г.
Куписк Новогрудского района Гродненской обл.	225	1100	213	7	июнь 1944 г.
Купоровщина Верхнедвинского района Витебской обл.	14	86	14	8	февраль 1943 г.
Купятичи Пинского района Брестской обл.	240	1100	160	41	март 1943 г.
Курган Жлобинского района Гомельской обл.	80	350	80	8	сентябрь 1943 г.
Курган Могилевского района Могилевской обл.	37	167	37		октябрь 1942 г.
Курдулька Городокского района Витебской обл.	5	27	5	6	ноябрь 1942 г.
Куритичи Петриковского района Гомельской обл.	430	1360	385	73	май 1943 г.
Курковщина Мстиславского района Могилевской обл.	46	209	46		сентябрь 1943 г.
Курменевка Лепельского района Витебской обл.	31	140	26		август 1943 г.
Куровое Хойникского района Гомельской обл.	33	132	33	13	июнь 1943 г.
Курощане Витебского района Витебской обл.	74	294	74	32	сентябрь 1943 г.
Куряки Лиозненского района Витебской обл.	50	196	44	35	сентябрь 1943 г.
Кутня Чаусского района Могилевской обл.	115	410	40	16	сентябрь 1943 г.
Кутузовка Червенского района Минской обл.	108	540	101	14	июнь 1944 г.

1	2	3	4	5	6
Кухальские Мядельского района Минской обл.	15	57	15		октябрь 1943 г.
Кухаревка, пос., Пуховичского района Минской обл.	30	123	30	5	май 1944 г.
Кучняры Миорского района Витебской обл.	6	18	6		сентябрь 1943 г.
Кушли Пружанского района Брестской обл.	16	75	16	12	июль 1942 г.
Кушнеревка Чашникского района Витебской обл.	32	170	25	11	август—сентябрь 1943 г.
Кудялевщина Шарковщинского района Витебской обл.	6	31	6	8	ноябрь 1942 г.
Лабки Речицкого района Гомельской обл.	32	108	30	1	ноябрь 1943 г.
Лабазы Ляховичского района Брестской обл.	62	192	59		июль 1944 г.
Лабунщина Логойского района Минской обл.	21	95	21	5	1942—1943 гг.
Лавки Дубровенского района Витебской обл.	43	173	43	11	октябрь 1943 г.
Лавники Борисовского района Минской обл.	31	128	31	6	август 1943 г.
Лавреновичи Толочинского района Витебской обл.	31	155	25	9	сентябрь 1943 г.
Лавриновка Глубокского района Витебской обл.	18	77	17		июль 1944 г.
Лавское Россонского района Витебской обл.	9	29	9	6	март 1943 г.
Лавы Дрогичинского района Брестской обл.	10	33	9	1	июль 1944 г.
Лавы Каменецкого района Брестской обл.	10	30	10		август 1941 г.
Лавы Стародорожского района Минской обл.	10	33	8		июнь 1944 г.
Лагово Быховского района Могилевской обл.	39	239	38	44	октябрь—ноябрь 1943 г.
Ладосно Лепельского района Витебской обл.	85	352	71	47	август 1943 г.
Лазаревка Дубровенского района Витебской обл.	33	133	33		октябрь 1943 г.
Лазарево Россонского района Витебской обл.	26	105	26	23	март 1943 г.
Лазнице Лельчицкого района Гомельской обл.	8	57	8	3	июль 1943 г.
Лазье Кличевского района Могилевской обл.	21	63	21	9	август 1942 г.
Лайковский, пос., Кричевского района Могилевской обл.	9	34	9		сентябрь 1943 г.
Ланенка Дубровенского района Витебской обл.	102	320	95	1	октябрь 1943 г.
Лапени Чаусского района Могилевской обл.	56	373	56	34	ноябрь 1943 г.
Лапешино Россонского района Витебской обл.	25	136	2	3	февраль 1943 г.
Лапино Лиозненского района Витебской обл.	38	147	38	4	сентябрь 1943 г.
Лапицкие Лиозненского района Витебской обл.	16	45	16	6	октябрь 1943 г.
Лапировщина Дубровенского района Витебской обл.	80	387	80	3	октябрь 1943 г.
Лапоси Поставского района Витебской обл.	32	95	32	1	октябрь 1943 г.
Лаптевка Городокского района Витебской обл.	31	191	31	17	ноябрь 1942 г.
Лапша Быховского района Могилевской обл.	18	84	16	2	декабрь 1943 г.
Лапыри Дубровенского района Витебской обл.	98	276	98	16	октябрь 1943 г.

1	2	3	4	5	6
Ларишево Добрушского района Гомельской обл.	112	334	109	5	октябрь 1943 г.
Ларьковцы Полоцкого района Витебской обл.	12	44	12	2	ноябрь 1943 г.
Ласицк Пинского района Брестской обл.	270	1200	92	31	март 1944 г.
Латколония Быховского района Могилевской обл.	124	392	122	11	1944 г.
Латыголово Городокского района Витебской обл.	26	104	26	27	январь 1943 г.
Латышево Россонского района Витебской обл.	57	195	57	50	февраль 1943 г.
Латыши Россонского района Витебской обл.	57	238		8	февраль 1943 г.
Латышки Полоцкого района Витебской обл.	28	83	28	29	июль 1943 г.
Латыщино, пос., Чериковского района Могилевской обл.	23	71	23		сентябрь 1943 г.
Ляхва Лунинецкого района Брестской обл.	546	1840	168	437	сентябрь 1942 г.
Лебартово Витебского района Витебской обл.	31	130	31		декабрь 1943 г.
Лебедевка, пос., Добрушского района Гомельской обл.	63	316	63		сентябрь 1943 г.
Лебедевка Жлобинского района Гомельской обл.	181	697	181	37	июль 1941 г.; июнь 1944 г.
Лебедево Горецкого района Могилевской обл.	150	650	150		сентябрь 1943 г.
Лебедево Молодечненского района Минской обл.	360	1200	154	450	июнь 1941 г.; июль 1944 г. Всего здесь уничтожено 970 человек мирных граждан, согнанных из различных мест, и 200 советских военнопленных
Левки Пружанского района Брестской обл.	12	50	11		август 1941 г.
Левши Шумилинского района Витебской обл.	12	71	12	1	июнь 1944 г.
Ледвени Вилейского района Минской обл.	32	167	32	3	июнь 1944 г.
Лейчицы Рогачевского района Гомельской обл.	56	196	52	1	1944 г.
Лемница Витебского района Витебской обл.	115	185	115	54	март 1942 г.
Лемно Россонского района Витебской обл.	26	101	26	28	февраль 1943 г.
Ленина, пос., Быховского района Могилевской обл.	24	122	24		февраль 1944 г.
Ленино Горецкого района Могилевской обл.	198	335	198	186	сентябрь, декабрь 1943 г.
Ленино Добрушского района Гомельской обл.	497	1580	397	20	сентябрь 1943 г.
Ленинский Бельничского района Могилевской обл.	16	72	16		сентябрь 1943 г.
Ленинский, пос., Пуховичского района Минской обл.	40	115	40		май 1944 г.
Леонишено Верхнедвинского района Витебской обл.	13	60	13	19	март 1943 г.

1	2	3	4	5	6
Леоновка Оршанского района Витебской обл.	70	280	70		декабрь 1943 г.
Леоново Шумилинского района Витебской обл.	27	87	27		июнь 1944 г.
Леонполье Климовичского района Могилевской обл.	40	160	38		сентябрь 1943 г.
Леонтьево Добрушского района Гомельской обл.	126	321	123	1	сентябрь 1943 г.
Лесань Жлобинского района Гомельской обл.	25	126	25	23	июнь 1943 г.
Лесец Калинковичского района Гомельской обл.	186	760	109	61	январь 1944 г.
Лесины Полоцкого района Витебской обл.	16	45	16	6	июль 1943 г.
Лески Лоевского района Гомельской обл.	31	149	30	1	1943 г.
Лески Мядельского района Минской обл.	5	14	5		сентябрь 1943 г.
Лески Октябрьского района Гомельской обл.	65	250	6	42	апрель 1942 г.
Лески 1-е, пос., Добрушского района Гомельской обл.	43	111	43		сентябрь 1943 г. В настоящее время пос. Лески 1-е не существует. По просьбе жителей дома перенесены в соседние, более крупные населенные пункты
Лески 2-е, пос., Добрушского района Гомельской обл.	21	72	21		сентябрь 1943 г. В настоящее время пос. Лески 2-е не существует. По просьбе жителей дома перенесены в соседние, более крупные населенные пункты
Лесная Вилейского района Минской обл.	16	66	16	12	июнь 1944 г.
Лесная Быховского района Могилевской обл.	78	326	62	82	октябрь 1943 г.
Лесниково Верхнедвинского района Витебской обл.	22	110	22	7	март 1943 г.
Лесниково Сенненского района Витебской обл.	84	336	84	6	сентябрь 1942 г.
Лесное Речицкого района Гомельской обл.	60	242	60	45	январь 1943 г.
Лесово Полоцкого района Витебской обл.	25	128	21	12	февраль 1942 г.
Лесок Хойникского района Гомельской обл.	18	61	18	5	май 1943 г.
Лесуны Лоевского района Гомельской обл.	40	197	40		1943 г.
Летешин Речицкого района Гомельской обл.	23	92	23	8	июнь 1943 г.
Летовище Мозырского района Гомельской обл.	19	80	19	12	июль 1943 г.
Лешково Городокского района Витебской обл.	150	750	150	12	март 1942 г.
Лешня Верхнедвинского района Витебской обл.	40	176	40	45	февраль 1943 г.
Лешня Мозырского района Гомельской обл.	245	686	233	21	июль 1943 г.

1	2	3	4	5	6
Либия Пружанского района Брестской обл.	19	75	17	2	октябрь 1942 г.; июнь 1944 г.
Лидино Шкловского района Могилевской обл.	22	135	22	8	июнь 1944 г.
Лижейки Дятловского района Гродненской обл.	76	256	70	7	октябрь 1943 г.
Линковщина Браสลавского района Витебской обл.	6	15	6		октябрь 1943 г.
Линово 2-е Мядельского района Мясской обл.	11	43	11	3	сентябрь 1943 г.
Лиопино Витебского района Витебской обл.	59	143	57	1	октябрь 1943 г.
Липаки Хотимского района Могилевской обл.	25	75	25		август 1942 г.
Липки Логойского района Минской обл.	23	153	23	4	1943—1944 гг.
Липляны Лельчицкого района Гомельской обл.	227	756	227	15	апрель 1943 г.
Липники Докшицкого района Витебской обл.	11	42	11		апрель 1943 г.
Липники Пинского района Брестской обл.	60	202	31	7	май 1944 г.
Липники Светлогорского района Гомельской обл.	66	22	66	11	февраль 1943 г.
Липно Каменецкого района Брестской обл.	67	238	66		июль 1944 г.
Липняки Лоевского района Гомельской обл.	320	738	319	5	1943 г.
Липовка Быховского района Могилевской обл.	35	131	30	7	декабрь 1943 г; ян- варь 1944 г.
Липовка Россонского района Витебской обл.	21	90	18		февраль 1943 г.
Липовка Стародорожского района Минской обл.	16	80	16		июнь 1944 г.
Липовки Верхнедвинского района Витебской обл.	31	103	31	24	февраль 1943 г.
Липск Пуховичского района Минской обл.	30	140	30	6	октябрь 1943 г.
Лисий Рог, пос., Жлобинского района Гомельской обл.	26	118	25	5	1944 г.
Лисино Борисовского района Минской обл.	92	427	92	35	июль 1942 г.
Лисинская Рудня Борисовского района Минской обл.	14	63	14	3	июль 1942 г.
Лисицы Поставакского района Витебской обл.	60	201	60	35	сентябрь 1943 г.
Лисичино Ушачского района Витебской обл.	31	124	28	9	апрель 1944 г.
Лисичник Быховского района Могилевской обл.	67	352	52	11	август 1941 г.
Лиски Речицкого района Гомельской обл.	287	1100	287	43	декабрь 1942 г.
Лисковская Слобода Рогачевского района Гомельской обл.	58	314	58		1944 г.
Лисно Верхнедвинского района Витебской обл.	27	127	27	3	март 1943 г.
Лисное Лельчицкого района Гомельской обл.	45	167	45	14	июль 1943 г.
Листенка Любанского района Минской обл.	17	55	17		май 1944 г.
Лисятичи Пинского района Брестской обл.	37	138	34		июль 1944 г.
Литвиново Дубровенского района Витебской обл.	53	326	53	12	октябрь 1943 г.
Литвичи Логойского района Минской обл.	40	316	40	118	май 1943 г.
Литвяки Толочинского района Витебской обл.	85	279	73	6	апрель 1943 г.
Лихачево Горецкого района Могилевской обл.	42	194	42	6	октябрь 1943 г.

1	2	3	4	5	6
Лобаны Витебского района Витебской обл.	16	64	16		октябрь 1943 г.
Лобаны Дубровенского района Витебской обл.	49	170	49	10	октябрь 1943 г.
Лобча Чериковского района Могилевской обл.	120	670	114	1	сентябрь 1943 г.
Лог Городокского района Витебской обл.	11	99	11	12	ноябрь 1942 г.
Логани Полоцкого района Витебской обл.	16	70	16	16	апрель 1944 г.
Логи Логойского района Минской обл.	47	198	47	7	июнь 1944 г.
Логи Ушачского района Витебской обл.	41	173	35		май 1944 г.
Логовинцы Постаковского района Витебской обл.	25	75	22	10	июнь 1944 г.
Логуны Добрушского района Гомельской обл.	170	675	169	3	сентябрь 1943 г.
Лозовики Полоцкого района Витебской обл.	24	110	22		июнь 1944 г.
Лозовка Постаковского района Витебской обл.	7	30	7	1	сентябрь 1943 г.
Лозово Березовского района Брестской обл.	13	86	13	3	май 1943 г.
Лозовое Осиповичского района Могилевской обл.	94	237	94	47	май 1944 г.
Лозы Толочинского района Витебской обл.	96	236	74	12	март 1943 г.
Локти Россонского района Витебской обл.	35	149	14	8	февраль 1943 г.
Локтыши Ганцевичского района Брестской обл.	284	1126	269	12	март 1943 г.
Локути Шкловского района Могилевской обл.	56	228	50	2	июль 1941 г.
Ломовичи Октябрьского района Гомельской обл.	160	700	42	157	апрель 1942 г.
Ломоносово Городокского района Витебской обл.	29	150	29	25	ноябрь 1942 г.
Ломы Витебского района Витебской обл.	30	132	28	7	июнь 1944 г.
Ломы Россонского района Витебской обл.	18	62	18		март 1943 г. В настоящее время населенного пункта нет. Жители переселились в другие деревни
Лоница Полоцкого района Витебской обл.	14	45	14	5	август 1943 г.
Лопатин Пинского района Брестской обл.	140	489	125		май 1944 г.
Лопатники Сенненского района Витебской обл.	38	197	34	4	май 1944 г.
Лопашки Городокского района Витебской обл.	57	163	57	12	ноябрь 1943 г.
Лопуховка Постаковского района Витебской обл.	10	37	10	1	июнь 1944 г.
Лосвида Витебского района Витебской обл.	75	300	75	10	июнь 1944 г.
Лосвитские Шумилинского района Витебской обл.	24	92	24		сентябрь 1942 г.
Лосичи Пинского района Брестской обл.	246	1050	186	5	июль 1944 г.
Лососино Витебского района Витебской обл.	46	203	46	4	октябрь 1943 г.
Лотыши Глубокского района Витебской обл.	17	49	17	4	апрель 1944 г.
Лохница Лельчицкого района Гомельской обл.	113	340	113	17	июнь 1943 г.
Лубеники Брагинского района Гомельской обл.	120	630	120	11	апрель 1943 г.
Лубень Наровлянского района Гомельской обл.	84	362	84	74	август 1943 г.
Лубнице Могилевского района Могилевской обл.	62	267	62		май 1944 г.

1	2	3	4	5	6
Лубное Калининвического района Гомельской обл.	49 170	49	16	июнь 1943 г.	
Лубня Мозырского района Гомельской обл.	60 320	59	3	июнь 1943 г.	
Луги Поставакого района Витебской обл.	36 164	33		сентябрь 1943 г.	
Луги Сенненского района Витебской обл.	53 222	53	16	сентябрь 1942 г.	
Луговские Городокского района Витебской обл.	105 500	105	15	февраль 1942 г.	
Луговцы Верхнедвинского района Витебской обл.	15 79	15	9	март 1943 г.	
Лудчицы Быховского района Могилевской обл.	238 1347	203	40	июнь 1944 г.	
Лужи Мядельского района Минской обл.	24 130	24	6	сентябрь 1943 г.	
Лужино Витебского района Витебской обл.	55 204	55	6	октябрь 1943 г.	
Лука Осиповичского района Могилевской обл.	65 262	63	10	декабрь 1943 г.	
Лукавцы Ельского района Гомельской обл.	46 167	46		июль 1942 г.	
Лукавцы Полоцкого района Витебской обл.	46 182	46	61	май 1943 г.	
Луки Горещкого района Могилевской обл.	52 203	52	7	сентябрь 1943 г.	
Луковец Вилейского района Минской обл.	14 61	14		май 1943 г.	
Лукомские Шумилинского района Витебской обл.	8 34	8		ноябрь 1942 г.	
Лукский, пос., Жлобинского района Гомельской обл.	19 490	17		июль 1941 г.	
Лукияновичи Мядельского района Минской обл.	79 330	79		сентябрь 1943 г.	
Луни Верхнедвинского района Витебской обл.	14 79	14	21	март 1943 г.	
Луница Червенского района Минской обл.	42 208	41	15	июнь 1944 г.	
Луньки Витебского района Витебской обл.	54 287	54	5	1942—1943 гг.	
Лусковщина Брагславского района Витебской обл.	20 80	20	3	октябрь 1943 г.	
Лустичи Докшицкого района Витебской обл.	43 201	43	14	май 1943 г.	
Луськое Логойского района Минской обл.	17 85	17		сентябрь 1943 г.	
Лутовье Житковичского района Гомельской обл.	53 212	53		март 1943 г.	
Лучин Рогачевского района Гомельской обл.	296 1413	282	15	1944 г.	
Лучиновка Витебского района Витебской обл.	40 165	40	17	октябрь 1943 г.	
Лучицы Осиповичского района Могилевской обл.	96 270	96	8	январь 1943 г.	
Лучки, пос., Кричевского района Могилевской обл.	37 177	37	17	сентябрь 1943 г.	
Лучно Полоцкого района Витебской обл.	31 144	31	17	февраль 1943 г.	
Лучно Полоцкого района Витебской обл.	70 143	70	21	июнь 1944 г.	
Луциха Витебского района Витебской обл.	41 166	41	12	июнь 1942 г.	
Лындино Ляозненского района Витебской обл.	31 120	29		октябрь 1943 г.	
Льсое Полоцкого района Витебской обл.	34 236	34	18	декабрь 1942 г.	
Льськово Городокского района Витебской обл.	26 104	25		ноябрь 1943 г.	
Лытковка Климовичского района Могилевской обл.	24 167	24		сентябрь 1943 г.	
Лычница Россонского района Витебской обл.	23 123	15	5	март 1943 г.	
Любавино Чаусского района Могилевской обл.	34 164	32	14	ноябрь 1943 г.	

1	2	3	4	5	6
Любань Октябрьского района Гомельской обл.	148	582	5	85	апрель 1942 г.
Любаны Славгородского района Могилевской обл.	114	294	102		август 1943 г.
Люболь Лельчицкого района Гомельской обл.	25	164	25		январь 1943 г.
Любятка Пуховичского района Минской обл.	48	150	48	5	май 1944 г.
Людиничи Дубровенского района Витебской обл.	27	108	27	3	октябрь 1943 г.
Люлюки Бешенковичского района Витебской обл.	31	157	29		март 1944 г.
Люти Пуховичского района Минской обл.	35	125	35	48	апрель 1944 г.
Лютино Кличевского района Могилевской обл.	95	312	95	80	апрель 1942 г.
Лютовка Полоцкого района Витебской обл.	38	194	38	145	май 1943 г.
Лютьково Россонского района Витебской обл.	27	148	27	7	февраль 1943 г.
Лютый Бор Столинского района Брестской обл.	15	38	14	3	январь 1943 г.
Люца Лунинецкого района Брестской обл.	17	58	14	5	осень 1942 г.
Лядки Кореличского района Гродненской обл.	120	397	120	77	январь 1942 г.
Лядо Логойского района Минской обл.	56	188	56	36	март 1942 г.
Лядцы, пос., Гомельского района Гомельской обл.	36	98	31		сентябрь 1943 г.
Ляды, пос., Кричевского района Могилевской обл.	12	48	12		сентябрь 1943 г.
Ляженка Быховского района Могилевской обл.	51	127	49	15	июль 1942 г.
Лятохи Витебского района Витебской обл.	27	123	27	3	октябрь 1943 г.
Ляховичи Житковичского района Гомельской обл.	182	603	182	49	февраль 1943 г.
Ляховка Дубровенского района Витебской обл.	27	128	27	14	октябрь 1943 г.
Ляхово Ушачского района Витебской обл.	68	100	41	6	июнь 1943 г.
Ляховщина Вилейского района Минской обл.	25	86	25		июнь 1944 г.
Маеровцы Браславского района Витебской обл.	6	23	6		октябрь 1943 г.
Мазолово Мстиславского района Могилевской обл.	87	415	78		сентябрь 1943 г.
Мазоново Витебского района Витебской обл.	20	97	17		февраль 1944 г.
Мазурино Шумилинского района Витебской обл.	29	116	29	4	февраль 1944 г.
Мазурка Воложинского района Минской обл.	4	21	4	3	июнь—июль 1943 г.
Мазуры Шумилинского района Витебской обл.	22	93	19	3	июнь 1944 г.
Майоровщина Чериковского района Могилевской обл.	16	59	16		март 1943 г.
Майск Бельничского района Могилевской обл.	61	332	22	25	июль 1941 г.
Майск, пос., Брагинского района Гомельской обл.	18	65	18	7	апрель 1943 г.
Майск Лоевского района Гомельской обл.	48		41		октябрь 1943 г.
Майский, пос., Добрушского района Гомельской обл.	31	115	31		сентябрь 1943 г.
Майский, пос., Кричевского района Могилевской обл.	13	53	13		сентябрь 1943 г.

1	2	3	4	5	6
Макаровичи Бобруйского района Могилевской обл.	49	217	46	8	август 1942 г.
Макаровка Дубровенского района Витебской обл.	45	130	37	7	октябрь 1943 г.
Макарово Витебского района Витебской обл.	71	281	71		октябрь 1943 г.
Маклаки Витебского района Витебской обл.	34	173	34	4	октябрь 1943 г.
Маково Ганцевичского района Брестской обл.	60	400	54	3	сентябрь 1943 г.
Маковье Гомельского района Гомельской обл.	238	637	177	10	сентябрь 1943 г.
Маковье Кричевского района Могилевской обл.	58	287	53		сентябрь 1943 г.
Маковье 1-е и 2-е Кличевского района Могилевской обл.	11	40	11	7	апрель 1942 г.
Маконь Червенского района Минской обл.	16	80	12	34	март 1943 г.
Макричевщина Воложинского района Минской обл.	10	60	9	15	июль 1943 г.
Максимовка Осиповичского района Могилевской обл.	35	146	29	7	январь 1943 г.
Максютки Витебского района Витебской обл.	18	57	18		1942—1943 гг. Восстановлено лишь 5 домов
Малашково Верхнедвинского района Витебской обл.	17	85	17	3	март 1943 г.
Малая Белица Сенненского района Витебской обл.	12	58	12		апрель 1944 г.
Малая Воля Дятловского района Гродненской обл.	75	447	58	28	март 1943 г.
Малая Гать Ивацевичского района Брестской обл.	63	293	63	19	октябрь 1943 г.
Малая Горожа Осиповичского района Могилевской обл.	82	310	74	3	январь 1943 г.
Малая Зимница Быховского района Могилевской обл.	120	420	105		июль 1941 г.
Малая Зятица Мстиславского района Могилевской обл.	30	171	27	4	сентябрь 1943 г.
Малая Ковалевщина Миорского района Витебской обл.	25	101	25		сентябрь 1943 г.
Малая Любщина Витебского района Витебской обл.	30	92	27	65	октябрь 1943 г.
Малая Плотница Пинского района Брестской обл.	136	544	131	11	май 1944 г.
Малая Усса Узденского района Минской обл.	20	136	20		август 1943 г.
Малевицы Жлобинского района Гомельской обл.	192	768	192	56	сентябрь 1943 г.
Малинники Бобруйского района Могилевской обл.	9	36	8		сентябрь 1943 г.
Малиновка Лоевского района Гомельской обл.	22	74	22	11	1943 г.
Малиновка, пос., Пуховичского района Минской обл.	18	100	18	19	март 1944 г.

1	2	3	4	5	6
Малиновка Стародорожского района Минской обл.	24	95	24	6	июнь 1944 г.
Малиново Глусского района Могилевской обл.	48	236	41	24	февраль 1942 г.
Мялишев Малый Житковичского района Гомельской обл.	122	563	80	16	июль 1944 г.
Малодуша Речицкого района Гомельской обл.	300	1457	300	54	июль 1942 г.
Малое Бушково Могилевского района Могилевской обл.	102	546	102	40	декабрь 1943 г.
Малое Заборочье Городокского района Витебской обл.	10	43	10	12	март 1943 г.
Малое Заречье Витебского района Витебской обл.	19	79	19	15	февраль 1944 г.
Малое Кошо Городокского района Витебской обл.	35	90	35	6	ноябрь 1942 г.
Малое Морозово Горецкого района Могилевской обл.	48	198	48	4	сентябрь 1943 г.
Малое Савино Дубровенского района Витебской обл.	90	430	90	22	октябрь 1943 г.
Маложин Брагинского района Гомельской обл.	142	493	119	3	сентябрь 1943 г.
Малькова Лиозненского района Витебской обл.	70	320	70	13	октябрь 1943 г.
Мальково Кричевского района Могилевской обл.	19	57	19		сентябрь 1943 г.
Мальково Лиозненского района Витебской обл.	62	304	62	14	сентябрь 1943 г.
Мальцы Наровлянского района Гомельской обл.	98	345	98	54	август 1943 г.
Малые Автюки Калинковичского района Гомельской обл.	476	1683	450	17	июль, декабрь 1943 г.
Малые Белевичи Могилевского района Могилевской обл.	73	420	69		сентябрь 1943 г.
Малые Викаровичи Столинского района Брестской обл.	115	565	103	10	июль 1944 г.
Малые Городятчи Любанского района Минской обл.	152	607	152	18	февраль 1943 г.
Малые Дворцы Пинского района Брестской обл.	61	248	61		июль 1944 г.
Малые Диковичи Пинского района Брестской обл.	40	178	40		июль 1944 г.
Малые Зимовищи Мозырского района Гомельской обл.	126	390	126	19	июнь 1943 г.
Малые Коноплицы Рогачевского района Гомельской обл.	103	492	101		февраль 1944 г.
Малые Косичи Брестского района Брестской обл.	15	52	15		июль 1944 г.
Малые Коски Постаковского района Витебской обл.	11	32	11		октябрь 1943 г.
Малые Литвиновичи Калинковичского района Гомельской обл.	22	85	10	2	январь 1944 г.
Малые Плейки Верхнедвинского района Витебской обл.	38	169	38		февраль 1943 г.
Малые Роги Жлобинского района Гомельской обл.	32	158	32	19	июнь 1943 г.

1	2	3	4	5	6
Малые Слижи Шкловского района Могилевской обл.	56	249	56		февраль 1944 г.
Малые Стеблевичи Житковичского района Гомельской обл.	60	348	60	84	февраль 1943 г.
Малые Чучевичи Лунинецкого района Брестской обл.	162	1290	149	5	март 1942 г.
Малый Весницк Ушачского района Витебской обл.	10	31	9	10	май 1943 г.
Малый Грязивец Чаусского района Могилевской обл.	67	296	67	25	ноябрь 1943 г.
Малый Красник Пружанского района Брестской обл.	16	61	16	1	сентябрь 1941 г.
Малый Крушниковский Быховского района Могилевской обл.	18	101	18	7	октябрь 1943 г.
Малын Октябрьского района Гомельской обл.	27	137	12	50	апрель 1942 г.
Малявки Миорского района Витебской обл.	20	89	20		сентябрь 1943 г.
Мамаи Вилейского района Минской обл.	15	49	15	6	май 1944 г.
Мамойки 2-е Бешенковичского района Витебской обл.	27	86	24		июнь 1941 г.
Мамоли Россонского района Витебской обл.	33	167	5	7	февраль 1943 г.
Мамоновщина Верхнедвинского района Витебской обл.	18	97	18	17	февраль 1943 г.
Мамоньки Дубровенского района Витебской обл.	12	65	12	9	октябрь 1943 г.
Манулки Витебского района Витебской обл.	117	455	117	48	декабрь 1943 г. Восстановлено 35 дворов
Манчицы Лельчицкого района Гомельской обл.	72	259	72	1	июль 1943 г.
Маньки Рогачевского района Гомельской обл.	34	170	34	9	1944 г.
Маньковичи Поставского района Витебской обл.	19	141	19	13	сентябрь 1943 г.
Мардахи Дубровенского района Витебской обл.	68	208	61	24	октябрь 1943 г.
Мариница Россонского района Витебской обл.	26	116	26	25	февраль 1943 г.
Мариново Ляховичского района Брестской обл.	18	66	16	3	июнь 1941 г.
Марковичи Витебского района Витебской обл.	28	137	28	9	октябрь 1943 г.
Марковичи Витебского района Витебской обл.	60	230	60	26	февраль 1943 г.
Марковичи Оршанского района Витебской обл.	40	115	40	12	декабрь 1943 г.
Марково Молодечненского района Минской обл.	150	730	95	37	июнь 1941 г.
Марково Россонского района Витебской обл.	33	137	32	40	февраль 1943 г.
Марковское Лельчицкого района Гомельской обл.	65	310	65	4	июль 1943 г.
Мартыновичи Светлогорского района Гомельской обл.	50	170	47	15	январь 1943 г.
Мартыновка Костюковичского района Могилевской обл.	25	105	25	10	август 1943 г.
Маўсiнo, пос., Рогачевского района Гомельской обл.	12	53	12	2	1944 г.

1	2	3	4	5	6
Марченки Дубровенского района Витебской обл.	13	60	13	4	октябрь 1943 г.
Марьяново Поставского района Витебской обл.	15	47	15		октябрь 1943 г.
Марьянполье Полоцкого района Витебской обл.	8	31	8	10	апрель 1944 г.
Марьянполье Поставского района Витебской обл.	5	26	5		октябрь 1943 г.
Масевцы Мнорского района Витебской обл.	38	140	38	1	сентябрь 1943 г.
Масленики Поставского района Витебской обл.	50	240	44		июль 1944 г.
Маслино Дубровенского района Витебской обл.	38	165	38		октябрь 1943 г.
Маталыга Борисовского района Минской обл.	27	118	27	37	октябрь 1942 г.
Матеевцы Докшицкого района Витебской обл.	42	130	42		июнь 1942 г.
Матейки Поставского района Витебской обл.	8	26	8	2	октябрь 1943 г.
Матеши Браสลавского района Витебской обл.	80	436	80	9	октябрь 1943 г.
Матуки Верхнедвинского района Витебской обл.	24	125	24	50	февраль 1943 г.
Матюты Горецкого района Могилевской обл.	68	274	68		июль 1941 г.
Махирово Полоцкого района Витебской обл.	35	146	35	76	июнь 1944 г.
Махновичи Мозырского района Гомельской обл.	197	893	197	67	март 1943 г.
Маховая Рогачевского района Гомельской обл.	47	223	47	3	ноябрь 1943 г.
Мацки Мядельского района Минской обл.	34	119	34	1	сентябрь 1943 г.
Мачулки Бобруйского района Могилевской обл.	68	301	32	2	июнь 1944 г.
Мачулы, пос., Октябрьского района Гомельской обл.	8	43	2	3	апрель 1942 г. Снята с учета 29 ноября 1962 г.
Машино Витебского района Витебской обл.	22	100	22	3	январь 1944 г.
Мащенец Добрушского района Гомельской обл.	17	82	17		сентябрь 1943 г. В настоящее время д. Мащенец не существует. По просьбе жителей дома перенесены в соседние, более крупные населенные пункты
Маячное Борисовского района Минской обл.	23	69	23	12	июнь 1943 г.
Медведево Верхнедвинского района Витебской обл.	28	104	28	25	март 1943 г.
Медведево Горецкого района Могилевской обл.	76	374	76	72	сентябрь 1943 г.
Медведево Городокского района Витебской обл.	60	300	60	2	март 1942 г.
Медведино Вилейского района Минской обл.	22	99	22	3	май 1944 г.
Медведное Ельского района Гомельской обл.	87	420	87	31	июль 1943 г.
Медведовка Горецкого района Могилевской обл.	70	339	70	50	сентябрь 1943 г.
Медведовка Лепельского района Витебской обл.	42	115	42	7	март — апрель 1943 г.
Медведские Верхнедвинского района Витебской обл.	35	165	35	48	март 1943 г.

1	2	3	4	5	6
Медвежий Лог, пос., Гомельского района Гомельской обл.	29	110	29		сентябрь 1943 г.
Медвежино Костюковичского района Могилевской обл.	25	94	25		сентябрь 1943 г.
Медухов Октябрьского района Гомельской обл.	45	174	45	39	апрель 1942 г.
Межа Городокского района Витебской обл.	362	2014	362	19	апрель 1942 г.
Междуречье Пуховичского района Минской обл.	110	330	110	6	май 1942 г.
Межево Россонского района Витебской обл.	72	294	72	43	ноябрь 1943 г.
Межегостье Россонского района Витебской обл.	18	75	7		февраль 1943 г.
Межно Россонского района Витебской обл.	7	31	5		февраль 1943 г.
Межно 2-е Полоцкого района Витебской обл.	23	92	23		февраль 1943 г.
Межное Кличевского района Могилевской обл.	45	154	45	8	август 1942 г.
Мекестровка Логойского района Минской обл.	7	40	7	14	июнь 1944 г.
Мелешковичи Мозырского района Гомельской обл.	252	860	252	68	март 1943 г.
Мелешковичи Чашникского района Витебской обл.	22	85	22	1	1943 г.
Меловка Костюковичского района Могилевской обл.	50	180	46		сентябрь 1943 г.
Мельны Витебского района Витебской обл.	10	45	8	2	февраль 1943 г.
Местечко Поставского района Витебской обл.	50	183	49	12	сентябрь 1943 г.
Метличино Логойского района Минской обл.	9	45	9	1	1942—1943 гг.
Мехедовичи Петриковского района Гомельской обл.	340	1290	340	90	июль 1943 г.
Мехеды Логойского района Минской обл.	21	105	21	5	июль 1944 г.
Мехово Круглянского района Могилевской обл.	25	119	21	4	июнь 1944 г.
Меховщина Светлогорского района Гомельской обл.	90	358	87	51	январь 1943 г.
Миговщина Крупского района Минской обл.	17	80	17	8	ноябрь 1942 г.
Мижевичи Слонимского района Гродненской обл.	175	864	56	20	июнь 1941 г.
Миколенки Верхнедвинского района Витебской обл.	16	70	16	17	март 1943 г.
Микуль-Городок Октябрьского района Гомельской обл.	75	302	75	67	апрель 1942 г.
Милаши Браславского района Витебской обл.	35	165	35	15	октябрь 1943 г.
Миловиды Барановичского района Брестской обл.	258	735	186	83	июнь 1941 г.; июль 1944 г.
Миловиды Россонского района Витебской обл.	46	400	46	15	февраль 1943 г.
Милоград Речицкого района Гомельской обл.	15	111	15	6	июль 1943 г.
Милославичи Климовичского района Могилевской обл.	121	533	88	116	сентябрь 1943 г.
Милошевичи Лельчицкого района Гомельской обл.	300	1250	300	88	декабрь 1942 г.
Милятино Кричевского района Могилевской обл.	25	117	25	1	сентябрь 1943 г.
Минчаки Мядельского района Минской обл.	11	43	11	1	сентябрь 1943 г.

1	2	3	4	5	6
Мирное Лельчицкого района Гомельской обл.	50	210	50	12	ноябрь 1942 г.
Мисниково Верхнедвинского района Витебской обл.	28	131	28	43	февраль 1943 г.
Митавье, пос., Чаусского района Могилевской обл.	15	61	15	9	сентябрь 1943 г.
Митьковщина Мстиславского района Могилевской обл.	57	178	49	2	сентябрь 1943 г.
Михайловка Светлогорского района Гомельской обл.	30	115	28	27	июнь 1944 г.
Михайловка Светлогорского района Гомельской обл.	85	480	85	3	ноябрь 1943 г.
Михайловка Хогимского района Могилевской обл.	25	75	25		сентябрь 1943 г.
Михайлово Витебского района Витебской обл.	115	460	109		ноябрь 1943 г. Восстановлено; 40 дворов
Михайлово Лиозненского района Витебской обл.	47	188	46	17	сентябрь 1943 г.
Михайловск Могилевского района Могилевской обл.	37	177	35	2	сентябрь 1943 г.
Михайловский, пос., Хотимского района Могилевской обл.	18	54	18	2	сентябрь 1943 г.
Михайловский, пос., Чечерского района Гомельской обл.	22	89	21		август — сентябрь 1943 г.
Михайловское Калинковичского района Гомельской обл.	150	600	150	4	апрель 1943 г.
Михалевка Брагинского района Гомельской обл.	94	450	94	6	май 1943 г.
Михалевка Лоевского района Гомельской обл.	82	213	52	4	1943 г.
Михали Витебского района Витебской обл.	42	190	40	7	февраль 1944 г.
Михалин, пос., Чериковского района Могилевской обл.	33	98	33		сентябрь 1943 г.
Михалино Верхнедвинского района Витебской обл.	18	163	18	30	февраль 1943 г.
Михалиново Дубровенского района Витебской обл.	52	223	52	18	октябрь 1943 г.
Михалово Пуховичского района Минской обл.	17	52	17	3	май 1943 г.
Михальки Гомельского района Гомельской обл.	144	451	58	19	ноябрь 1943 г.
Михасевка Бельничского района Могилевской обл.	13	41	13	3	июнь 1944 г.
Михеевичи Березинского района Минской обл.	72	379	70	6	1942 — 1944 гг.
Михеевичи Кричевского района Могилевской обл.	120	310	85		сентябрь 1943 г.
Михеевка Горьцкого района Могилевской обл.	50	249	43	3	октябрь 1943 г.
Михеевка Дубровенского района Витебской обл.	35	151	35	1	октябрь 1943 г.
Михлин, пос., Чериковского района Могилевской обл.	30	92	30		сентябрь 1943 г.
Михновичи Ивацевичского района Брестской обл.	50	190	40		апрель 1944 г.
Мишаны Воложинского района Минской обл.	57	218	40	43	июль 1943 г.
Мишки Шумилинского района Витебской обл.	9	39	9	5	февраль 1944 г.

1	2	3	4	5	6
Мишутино Городокского района Витебской обл.	36	180	36	15	ноябрь 1942 г.
Мишутки Витебского района Витебской обл.	39	156	33	5	октябрь 1943 г.
Млынки Воложинского района Минской обл.	7	28	7	5	август 1943 г.
Млынок Добрушского района Гомельской обл.	43	127	42		сентябрь 1943 г.
Млынок Мозырского района Гомельской обл.	23	79	23	4	июль 1943 г.
Мнюхи Миорского района Витебской обл.	16	54	16	20	сентябрь 1943 г.
Мозганы Витебского района Витебской обл.	30	160	30	23	июнь 1942 г.
Моисеевичи Петриковского района Гомельской обл.	145	507	145	15	январь 1942 г.
Моисеевка Мозырского района Гомельской обл.	109	340	109	62	август 1943 г.
Моисеевка Октябрьского района Гомельской обл.	140	517	32	23	апрель 1942 г.
Моисеево Горецкого района Могилевской обл.	42	208	42	1	октябрь 1943 г.
Моисеево Городокского района Витебской обл.	31	198	31	18	ноябрь 1942 г.
Моисеенки Витебского района Витебской обл.	13	48	13	18	ноябрь 1942 г.
Моисеенки Городокского района Витебской обл.	40	195	40	3	январь 1943 г.
Моисеенки Шумилинского района Витебской обл.	6	32	6	3	февраль 1944 г.
Моклице Хойникского района Гомельской обл.	46	156	46	3	июнь 1943 г.
Мокрадь Логойского района Минской обл.	20	64	20	11	август 1943 г.
Мокрица Мядельского района Минской обл.	52	217	52	3	сентябрь 1943 г.
Мокрое 1-е Костюковичского района Могилевской обл.	71	324	71		сентябрь 1943 г.
Мокряки Чаусского района Могилевской обл.	20	99	20		август 1943 г.
Мокряны Бешенковичского района Витебской обл.	32	173	29	8	июль 1942 г.
Молодежки Полоцкого района Витебской обл.	13	52	13	18	май 1943 г.
Молодельчицы Пинского района Брестской обл.	117	498	102	12	ноябрь 1943 г.
Моложане Докшицкого района Витебской обл.	40	250	30	11	сентябрь 1943 г.
Молочки Новогрудского района Гродненской обл.	18	74	18		декабрь 1943 г.
Молочки Хойникского района Гомельской обл.	70	260	70	9	май 1943 г.
Мольжонково Оршанского района Витебской обл.	34	222	34		январь 1944 г.
Монастырь Толочинского района Витебской обл.	29	116	26		апрель 1943 г.
Морги Мядельского района Минской обл.	25	107	25	2	сентябрь 1943 г.
Морги Шумилинского района Витебской обл.	45	172	40	2	ноябрь 1942 г.
Морговица Докшицкого района Витебской обл.	67	271	65	3	май 1943 г.
Мордвильовичи Любанского района Минской обл.	85	230	82	22	сентябрь 1943 г.
Мордвин Петриковского района Гомельской обл.	98	312	98	90	июнь 1943 г.
Мормаль Жлобинского района Гомельской обл.	285	900	285	78	октябрь 1943 г.
Морможево Березовского района Брестской обл.	22	130	21	10	июль 1943 г.
Морозовка Добрушского района Гомельской обл.	182	760	132		сентябрь 1943 г.
Морозовка Костюковичского района Могилевской обл.	37		37		сентябрь 1943 г.
Морозовка Сенненского района Витебской обл.	53	148	31	3	сентябрь 1943 г.

1	2	3	4	5	6
Морозово Городокского района Витебской обл.	25	103	22	88	октябрь 1943 г.
Морозовцы Городокского района Витебской обл.	12	63	12	23	март 1943 г.
Морозовщина Браславского района Витебской обл.	8	35	8		октябрь 1943 г.
Мороськи Молодечненского района Минской обл.	150	763	130	3	июль 1944 г.
Морочково Россонского района Витебской обл.	33	115	33	24	февраль 1943 г.
Морочь Клецкого района Минской обл.	240	1086	203	2	июль 1944 г.
Морочь Солигорского района Минской обл.	158	690	158	175	февраль 1943 г.
Мосарево Шумилинского района Витебской обл.	22	107	22		февраль 1944 г.
Москаленки Верхнедвинского района Витебской обл.	21	126	21	9	март 1943 г.
Москаль Речицкого района Гомельской обл.	26	120	26	3	июль 1943 г.
Мостище, пос., Гомельского района Гомельской обл.	53	330	51	1	октябрь 1943 г.
Мостище, пос., Добрушского района Гомельской обл.	42	195	42		сентябрь 1943 г.
Мостки, пос., Рогачевского района Гомельской обл.	24	155	23		декабрь 1943 г.
Мостовики Мядельского района Минской обл.	33	153	33	1	сентябрь 1943 г.
Мостовой, пос., Горецкого района Могилевской обл.	60	223	60	29	сентябрь 1943 г.
Мостовуха Полоцкого района Витебской обл.	34	162	34	95	май 1943 г.
Моторино Россонского района Витебской обл.	72	331	72	38	ноябрь 1943 г.
Мохов Лоевского района Гомельской обл.	148		10	23	1943 г.
Моховая Рогачевского района Гомельской обл.	40	140	40	3	ноябрь 1943 г.
Мочаны Логойского района Минской обл.	72	360	72	17	июль 1942 г.
Мочуль Столинского района Брестской обл.	95	320	85	5	июль 1944 г.
Мошевое Костюковичского района Могилевской обл.	97	393	90	1	ноябрь 1941 г.
Мошница Россонского района Витебской обл.	20	110	20	23	февраль 1943 г.
Мошны Октябрьского района Гомельской обл.	50	240	50	7	апрель 1942 г.
Мошок Чаусского района Могилевской обл.	33	150	4	1	ноябрь 1943 г.
Мошанка Логойского района Минской обл.	10	50	10	12	1942 г.
Мрай Борисовского района Минской обл.	27	135	27	35	июнь 1944 г.
Муравец Ушачского района Витебской обл.	7	32	6	7	апрель 1944 г.
Муравщина Поставского района Витебской обл.	20	102	20	5	сентябрь 1943 г.
Муравьи Полоцкого района Витебской обл.	18	127	18		сентябрь 1943 г.
Мурзы Глубокского района Витебской обл.	32	238	32	2	июль 1944 г.
Мурованка Горецкого района Могилевской обл.	47	190	47	4	сентябрь 1943 г.
Мурогы Россонского района Витебской обл.	31	137	28	2	март 1943 г.
Мурожное Логойского района Минской обл.	14	72	14	1	июнь 1944 г.

1	2	3	4	5	6
Мутижар Калининвичского района Гомельской обл.	110	385	110	3	июнь 1943 г.
Мушичи Октябрьского района Гомельской обл.	113	370	105	35	апрель 1942 г.
Мыленки Верхнедвинского района Витебской обл.	6	35	6	2	март 1943 г.
Мыслов Рог Светлогорского района Гомельской обл.	123	485	123	102	февраль 1943 г.
Мыслово Слонимского района Гродненской обл.	78	546	67	6	июль 1941 г.
Мышки Верхнедвинского района Витебской обл.	6	25	6		апрель 1943 г.
Мышкино Мстиславского района Могилевской обл.	40	132	38		сентябрь 1943 г.
Мяклово Витебского района Витебской обл.	43	122	43		октябрь 1943 г.
Мясота Молодечненского района Минской обл.	150	900	144	26	июль 1943 г.
Навлицы Полоцкого района Витебской обл.	50	180	50	68	сентябрь 1942 г.
Наволоки Верхнедвинского района Витебской обл.	7	39	7	3	февраль 1943 г.
Надвин Речицкого района Гомельской обл.	105	300	90	5	май 1942 г.
Надежда, пос., Добрушского района Гомельской обл.	35	135	35	3	октябрь 1942 г.
Надежда, пос., Жлобинского района Гомельской обл.	26	115	22		1944 г.
Надежино Шумилинского района Витебской обл.	30	152	30	2	июнь 1944 г.
Надейковичи Рогачевского района Гомельской обл.	75	327	40	3	июнь 1944 г.
Надозерье Глубокского района Витебской обл.	12	44	12	7	апрель 1944 г.
Надозерье Поставского района Витебской обл.	6	18	6		сентябрь 1943 г.
Налибоки Столбцовского района Минской обл.	369	1970	369	109	июль 1943 г.
Нанос Поставского района Витебской обл.	6	18	6		октябрь 1943 г.
Нариманов Хойникского района Гомельской обл.	21	62	21		июнь 1943 г.
Нароги Брагинского района Гомельской обл.	32	102	32	1	май 1943 г.
Нарушевы Ошмянского района Гродненской обл.	37	107	27		июль 1944 г.
Нарушово Верхнедвинского района Витебской обл.	26	147	26	9	февраль 1943 г.
Нахов Калининвичского района Гомельской обл.	180	754	80	2	1941 — 1943 гг.
Наховский, пос., Калининвичского района Гомельской обл.	60	240	10	10	1941 — 1943 гг.
Небьшино Докшицкого района Витебской обл.	120	331	94	49	май 1943 г.
Неверы Мядельского района Минской обл.	23	79	23		сентябрь 1943 г.
Невядомщина Поставского района Витебской обл.	14	73	14		октябрь 1943 г.
Неготино Дубровенского района Витебской обл.	56	220	55		октябрь 1943 г.
Недаль Борисовского района Минской обл.	70	354	70	30	июнь 1944 г.
Нежихов Брагинского района Гомельской обл.	60	240	60	30	май 1943 г.
Незнань Климовичского района Могилевской обл.	110	439	110		сентябрь 1943 г.
Незовка Могилевского района Могилевской обл.	60	268	59		октябрь 1942 г.
Некрашовка Ельского района Гомельской обл.	63	245	63	10	июль 1942 г.

1	2	3	4	5	6
Некрытое Село Полоцкого района Витебской обл.	10	49	10		2 июнь 1944 г.
Немержанка Свислочского района Гродненской обл.	13	78	13		июль 1941 г.
Неморозь Полоцкого района Витебской обл.	17	85	17	31	июль 1942 г.
Нерейша Сенненского района Витебской обл.	41	218	36		4 апрель 1943 г.
Нестанишки Сморгонского района Гродненской обл.	47	205	42		2 июль 1942 г.
Нестановичи Октябрьского района Гомельской обл.	82	309	82		апрель 1942 г.
Нестеровичи Столбцовского района Минской обл.	123	605	123		5 июль 1943 г.
Нестеровщина Докшицкого района Витебской обл.	85	263	85		13 июнь 1943 г.; январь 1944 г.
Нечатово Столинского района Брестской обл.	255	1036	105		1944 г.
Нива, пос., Лоевского района Гомельской обл.	34	163	29		9 1943 г.
Нива Слуцкого района Минской обл.	73	238	72		1 апрель 1943 г.
Нивищи Октябрьского района Гомельской обл.	21	97	21		9 апрель 1942 г.
Нивки Борисовского района Минской обл.	96	487	94		64 июнь 1943 г.
Нивное Октябрьского района Гомельской обл.	29	60			10 апрель 1942 г.
Нивное Столбцовского района Минской обл.	70	245	70		июль 1943 г.
Нивье Полоцкого района Витебской обл.	18	72	18		51 май 1943 г.
Нивы Жлобинского района Гомельской обл.	106	483	100		40 июнь 1943 г.
Нижняя Тошица Быховского района Могилевской обл.	64	293	64		43 сентябрь 1941 г.
Низголово Бешенковичского района Витебской обл.	38	212	38		июнь 1944 г.
Низкоренье Витебского района Витебской обл.	61	267	42		октябрь 1943 г.
Низы Лиозненского района Витебской обл.	50	198	47		сентябрь 1943 г.
Никитино Дубровенского района Витебской обл.	29	116	29		6 октябрь 1943 г.
Никитки Мядельского района Минской обл.	21	91	21		3 сентябрь 1943 г.
Николаевка Лоевского района Гомельской обл.	23	65	22		8 1943 г.
Николаевка Могилевского района Могилевской обл.	11	45	11		сентябрь 1943 г.
Николаевка Светлогорского района Гомельской обл.	70	215	68		65 июнь 1944 г.
Николаево Витебского района Витебской обл.	41	171	41		23 июнь 1942 г.
Николаево Шумилинского района Витебской обл.	50	230	50		июнь 1944 г.
Николаенки Городокского района Витебской обл.	16	75	16		17 ноябрь 1942 г.
Никольск, пос. Гомельского района Гомельской обл.	27	145	40		2 сентябрь 1943 г.
Никольск, пос., Горецкого района Могилевской обл.	40	230	37		18 октябрь 1943 г.
Никольск Горецкого района Могилевской обл.	140	672	104		4 сентябрь 1943 г.
Никоновичи Быховского района Могилевской обл.	229	739	199		33 январь 1944 г.
Никоновщина Лиозненского района Витебской обл.	60	239	56		3 сентябрь 1943 г.

1	2	3	4	5	6
Никуленки Россонского района Витебской обл.	14	64	14	10	февраль 1943 г. В настоящее время населенного пункта нет. Жители переселились в другие деревни
Никулинск, пос., Калининковского района Гомельской обл.	15	35	15	2	1944 г.
Ничипоровка Наровлянского района Гомельской обл.	65	125	65	14	август 1943 г.
Новая Александровка Рогачевского района Гомельской обл.	11	39	9		1944 г.
Новая Борщовка Лоевского района Гомельской обл.	161	649	104	3	1943 г.
Новая Боярщина Быховского района Могилевской обл.	56	293	54	56	ноябрь 1943 г.
Новая Буда Хотимского района Могилевской обл.	26	81	26		сентябрь 1943 г.
Новая Вилейка Докшицкого района Витебской обл.	32	48	32		июнь 1942 г.
Новая Гута Вилейского района Минской обл.	42	168	42	9	май 1943 г.
Новая Демешовка Березинского района Минской обл.	9	49	9		1942 — 1944 гг.
Новая Деревня, пос., Чечерского района Гомельской обл.	17	68	17		август 1942 г.
Новая Дуброва Ельского района Гомельской обл.	71	197	71	30	июль 1942 г.
Новая Дубровка Ельского района Гомельской обл.	34	168	34	10	июнь 1943 г.
Новая Дубровка Октябрьского района Гомельской обл.	83	249	2	17	апрель 1942 г.
Новая Егоровка Чаусского района Могилевской обл.	34	54	34		сентябрь 1943 г.
Новая Жизнь, пос., Добрушского района Гомельской обл.	8	40	8		сентябрь 1943 г.
Новая Жизнь Ушачского района Витебской обл.	40	192	35		май 1943 г.
Новая Земля Дубровенского района Витебской обл.	59	216	59		октябрь 1943 г.
Новая Корма Жлобинского района Гомельской обл.	48	253	36	10	ноябрь 1943 г.
Новая Лука Браславского района Витебской обл.	36	180	36	2	октябрь 1943 г.
Новая Лутава Лоевского района Гомельской обл.	45	195	38	5	1943 г.
Новая Нива Крупского района Минской обл.	28	131	27	1	октябрь 1943 г.
Новая Олехновка Лоевского района Гомельской обл.	28	138	25	36	1943 г.
Новая Слобода Крупского района Минской обл.	45	233	43	80	сентябрь 1942 г.
Новая Слобода, пос., Чериковского района Могилевской обл.	18	72	18		сентябрь 1943 г.
Новая Трасна Быховского района Могилевской обл.	40	153	34	13	1944 г.

1	2	3	4	5	6
Новая Тухинь Дубровенского района Витебской обл.	120	510	120		октябрь 1943 г.
Новики Витебского района Витебской обл.	120	480	120	10	октябрь 1943 г.
Новики Жлобинского района Гомельской обл.	48	149	48	13	сентябрь 1943 г.
Новики Кричевского района Могилевской обл.	32	151	32	3	сентябрь 1943 г.
Новики Мядельского района Минской обл.	52	198	52	42	сентябрь 1943 г.
Новики Октябрьского района Гомельской обл.	30	123	29	55	апрель 1942 г.
Новики Слонимского района Гродненской обл.	41	144	36		июль 1944 г.
Новина Солигорского района Минской обл.	16	84	14	36	февраль 1943 г.
Новина, пос., Чериковского района Могилевской обл.	9	40	9		сентябрь 1943 г.
Новинка Чаусского района Могилевской обл.	30	120	5	1	май 1944 г.
Новинки Слуцкого района Минской обл.	22	89	22	1	февраль 1943 г.
Новины Лепельского района Витебской обл.	6	31	6	5	март — апрель 1943 г.
Новины Лиозненского района Витебской обл.	13	39	13		октябрь 1943 г.
Новка Городокского района Витебской обл.	49	178	51		март 1943 г.
Ново-Александровка Витебского района Витебской обл.	28	154	26	6	октябрь 1943 г.
Новоалександровка Чаусского района Могилевской обл.	54	261	53	7	август 1943 г.
Ново-Васильевск Чаусского района Могилевской обл.	16	59	16		октябрь 1943 г.
Ново-Вольберовичи Докшицкого района Витебской обл.	32	112	32	7	август 1943 г.
Новоганцевичская Слобода Логойского района Минской обл.	20	72	20		1943 — 1944 гг.
Новодружеский, пос., Добрушского района Гомельской обл.	28	106	28		сентябрь 1943 г.
Новозароново Шумилинского района Витебской обл.	29	119	29	1	декабрь 1943 г.
Ново-Захарполье, пос., Чечерского района Гомельской обл.	83	249	15	70	октябрь 1943 г. В настоящее время пос. Ново-Захарполье и д. Подлужье объединены
Ново-Красное Речицкого района Гомельской обл.	30	160	30		июнь 1943 г.
Новокузнецкая Лоевского района Гомельской обл.	69	339	62	26	1943 г.
Новокухновщина Хойникского района Гомельской обл.	38	110	38	1	май 1943 г.
Ново-Ленино Житковичского района Гомельской обл.	33	154	33	7	февраль 1943 г.

1	2	3	4	5	6
Новопокровск Хойникского района Гомельской обл.	35	122	35		май 1943 г.
Новое Запенье Докшицкого района Витебской обл.	18	62	18		июнь 1942 г.
Новое Мостище Городокского района Витебской обл.	15	63	15	12	январь 1943 г.
Новое Полесье Лельчицкого района Гомельской обл.	96	515	96	24	июль 1943 г.
Новое Село Костюковичского района Могилевской обл.	30	120	27		сентябрь 1943 г.
Новое Черепито Россонского района Витебской обл.	32	135	32	26	февраль 1943 г. В настоящее время деревня слилась с д. Глоты
Новоротье Лиозненского района Витебской обл.	4	15	4		октябрь 1943 г.
Новосады Брестского района Брестской обл.	38	206	37	7	май 1943 г.
Новоселки Бешенковичского района Витебской обл.	28	124	26		декабрь 1943 г.
Новоселки Ветковского района Гомельской обл.	270		254		1943 г.
Новоселки Витебского района Витебской обл.	59	227	57		октябрь 1943 г.
Новоселки Дрогичинского района Брестской обл.	41	166	41	13	апрель 1943 г.
Новоселки Дятловского района Гродненской обл.	39	96	39	15	декабрь 1942 г.
Новоселки Лепельского района Витебской обл.	14	70	14	15	март — апрель 1943 г.
Новоселки Лунинецкого района Брестской обл.	32	135	26	17	осень 1942 г.
Новоселки Мядельского района Минской обл.	86	378	38	16	июль 1944 г.
Новоселки Петриковского района Гомельской обл.	230	1150	215	70	1944 г.
Новоселки Рогачевского района Гомельской обл.	126	441	126	3	1944 г.
Новоселки Свислочского района Гродненской обл.	98	342	98		июль 1941 г.
Новоселки Сморгонского района Гродненской обл.	39	120	39	2	июнь 1944 г.
Новоселки Хойникского района Гомельской обл.	280	1100	205	38	июнь 1943 г.
Новоселки Чаусского района Могилевской обл.	88	329	85	73	ноябрь 1943 г.
Новоселки Шкловского района Могилевской обл.	26	105	23	5	июнь 1941 г.
Новоселки Шумилинского района Витебской обл.	23	126	23	20	декабрь 1943 г.
Новоселки Кемешевские Докшицкого района Витебской обл.	22	78	22		июнь 1942 г.
Новоселки Осиновские Докшицкого района Витебской обл.	23	66	23	40	июнь 1942 г.
Новоселье Рогачевского района Гомельской обл.	45	225	37	10	1944 г.
Новоселье Ушачского района Витебской обл.	15	45	14	5	сентябрь 1943 г.
Новосельцы Воложинского района Минской обл.	8	50	8	50	июнь 1943 г.
Новоселы Борисовского района Минской обл.	32	160	31	1	апрель 1944 г.
Новые Габы Мядельского района Минской обл.	138	739	138	10	сентябрь 1943 г.

1	2	3	4	5	6
Новые Журавичи Рогачевского района Гомельской обл.	120	465	6	6	ноябрь 1943 г.
Новые Завалены Октябрьского района Гомельской обл.	19	98	2	6	апрель 1942 г.
Новые Задворцы Брестского района Брестской обл.	42	170	39	8	июль 1944 г.
Новые Залютичи Житковичского района Гомельской обл.	72	321	72	11	февраль 1943 г.
Новые Замшаны Полоцкого района Витебской обл.	27	60	12	7	ноябрь 1943 г.
Новые Колосы Рогачевского района Гомельской обл.	54	270	54	7	1944 г.
Новые Крюки Миорского района Витебской обл.	50	220	50		сентябрь 1943 г.
Новые Луки, пос., Жлобинского района Гомельской обл.	20	81	20		1944 г.
Новые Милевичи Житковичского района Гомельской обл.	70	312	70	36	февраль 1943 г.
Новые Прянички Климовичского района Могилевской обл.	25	127	25		сентябрь 1943 г.
Новые Слижи Шкловского района Могилевской обл.	36	193	36	2	февраль 1944 г.
Новые Терешковичи Гомельского района Гомельской обл.	85	364	84	12	сентябрь 1943 г.
Новые Юрковичи Любанского района Минской обл.	50	170	50	7	май 1944 г.
Новый Груд Пуховичского района Минской обл.	20	88	20	1	август 1943 г.
Новый Гутков Слуцкого района Минской обл.	52	223	52	2	февраль 1944 г.
Новый Двор Верхнедвинского района Витебской обл.	29	118	29	17	январь 1942 г.
Новый Кривск Рогачевского района Гомельской обл.	288	1049	19	35	ноябрь 1943 г.
Новый Кучин, пос., Быховского района Могилевской обл.	12	58	11		октябрь 1943 г.
Новый Мир, пос., Добрушского района Гомельской обл.	16	75	16	1	сентябрь 1943 г.
Новый Мост Кличевского района Могилевской обл.	13	51	13	6	осень 1942 г.
Новый Свет Быховского района Могилевской обл.	70	213	63	3	июль 1943 г.
Новый Свет, пос., Чериковского района Могилевской обл.	35	141	35		сентябрь 1943 г.
Новый Степанов Брагинского района Гомельской обл.	53	230	53	41	май 1943 г.
Новый Хутор Ельского района Гомельской обл.	13	74	13	2	июль 1943 г.
Новый Юзин Кировского района Могилевской обл.	30	193	30	7	июнь 1942 г.
Ногавки Мядельского района Минской обл.	94	517	94	14	октябрь 1943 г.

1	2	3	4	5	6
Ногавщина Мядельского района Минской обл.	10	42	10	2	октябрь 1943 г.
Носовичи Добрушского района Гомельской обл.	360	1250	355	52	сентябрь 1943 г.
Носовичи Калинковичского района Гомельской обл.	160	480	133	7	сентябрь 1943 г.
Обез Борисовского района Минской обл.	25	151	25	20	июнь 1943 г.
Обидино Городокского района Витебской обл.	56	120	52	25	февраль 1943 г.
Обоз Любанского района Минской обл.	8	43	8	1	февраль 1943 г.
Оболонье Полоцкого района Витебской обл.	17	48	17		февраль 1943 г.
Обухово Витебского района Витебской обл.	60	253	59	4	ноябрь 1943 г.
Обухово Россонского района Витебской обл.	20	60	20	32	февраль 1943 г.
Обуховщина Калинковичского района Гомельской обл.	90	315	90	6	июнь 1943 г.
Обча Бобруйского района Могилевской обл.	41	160	12		май 1943 г.
Обызерье Чашникского района Витебской обл.	23	92	18	1	1944 г.
Овсище Круглянского района Могилевской обл.	27	136	26	12	май 1944 г.
Овсище Сенненского района Витебской обл.	72	319	37	11	апрель 1944 г.
Овсянка Горещкого района Могилевской обл.	82	413	82	7	март, сентябрь 1943 г.
Оголичи Петриковского района Гомельской обл.	109	335	101	11	январь 1943 г.
Огородники Витебского района Витебской обл.	93	398	93	14	ноябрь 1943 г.
Огородники Поставского района Витебской обл.	46	222	46		сентябрь 1943 г.
Огородники Столбцовского района Минской обл.	38	152	38	5	июль 1943 г.
Однополье, пос., Ветковского района Гомельской обл.	49	199	49	2	1943 г.
Озаричи Калинковичского района Гомельской обл.	357	1265	280	487	январь 1944 г.
Оздамичи Столинского района Брестской обл.	170	750	70		1944 г.
Оземля Октябрьского района Гомельской обл.	130	425	114	61	апрель 1942 г.
Озерава Браславского района Витебской обл.	85	230	85	72	декабрь 1942 г.
Озеравка Браславского района Витебской обл.	6	24	6	7	декабрь 1942 г.
Озераны Житковичского района Гомельской обл.	130	550	129	30	август 1941 г.
Озераны Рогачевского района Гомельской обл.	330	1810	282	62	июнь 1942 г.
Озерище Лиозненского района Витебской обл.	31	179	31	6	сентябрь 1943 г.
Озерище Рогачевского района Гомельской обл.	103	509	29	21	февраль 1944 г.
Озерная Россонского района Витебской обл.	24	103	7	1	февраль 1943 г.
Озерница Слонимского района Гродненской обл.	70	423	40	11	июль 1941 г.
Озерный Червенского района Минской обл.	8	34	6		июль 1943 г.
Озерный, пос., Житковичского района Гомельской обл.	28	94	28	25	февраль 1943 г.
Озеро Поймы, пос., Буда-Кошелевского района Гомельской обл.	23	76	19		октябрь 1943 г.
Озероды Мядельского района Минской обл.	13	62	10	2	сентябрь 1943 г.

1	2	3	4	5	6
Озерцы Докшицкого района Витебской обл.	33	127	33	30	май 1943 г.
Озерцы Россонского района Витебской обл.	45	216	45		февраль 1943 г.
Озёры Дубровенского района Витебской обл.	29	134	29	7	октябрь 1943 г.
Околица Бобруйского района Могилевской обл.	28	111	23	6	апрель 1944 г.
Околица Браславского района Витебской обл.	35	115	35	12	октябрь 1943 г.
Околица, пос., Речицкого района Гомельской обл.	18	91	18	1	июнь 1943 г.
Окольники Пружанского района Брестской обл.	29	162	29	6	сентябрь 1941 г.
Октябрь Жлобинского района Гомельской обл.	170	470	166	64	январь 1944 г.
Октябрь Речицкого района Гомельской обл.	29	148	29	1	июнь 1943 г.
Октябрьский, пос., Кричевского района Могилевской обл.	13	80	13		сентябрь 1943 г.
Олешковец Столбцовского района Минской обл.	3	21	3		июль 1943 г.
Олихверы Поставского района Витебской обл.	23	92	21	1	октябрь 1943 г.
Ольгово Городокского района Витебской обл.	50	250	50	5	октябрь 1943 г.
Ольманы Столинского района Брестской обл.	202	1312	200	17	июль 1944 г.
Ольховая Лельчицкого района Гомельской обл.	38	162	38	3	июнь 1943 г.
Ольховец Городокского района Витебской обл.	26	104	26	5	сентябрь 1943 г.
Ольховка Кличевского района Могилевской обл.	25	89	25	4	август 1942 г.
Ольховка Чаусского района Могилевской обл.	60	209	56	10	август 1943 г.
Ольшаны Столинского района Брестской обл.	620	2350	126		1944 г.
Ольшнево Поставского района Витебской обл.	10	42	10		октябрь 1943 г.
Ольшов Хотимского района Могилевской обл.	95	410	95		сентябрь 1943 г.
Омельковщина Хойникского района Гомельской обл.	139	608	135	54	июнь 1943 г.
Омельно Пуховичского района Минской обл.	108	320	108	7	июнь 1944 г.
Ордея Сморгонского района Гродненской обл.	30	90	28	2	июнь 1944 г.
Орел, пос., Добрушского района Гомельской обл.	46	140	39		сентябрь 1943 г.
Орел Хотимского района Могилевской обл.	14	60	14		сентябрь 1943 г.
Орехи Витебского района Витебской обл.	54	128	51	18	март 1942 г.
Ореховка Кличевского района Могилевской обл.	117	365	110	9	сентябрь 1943 г.
Ореховка, пос., Пуховичского района Минской обл.	10	47	10	4	март 1944 г.
Ореховский, пос., Кричевского района Могилевской обл.	11	47	9		сентябрь 1943 г.
Орешенки Витебского района Витебской обл.	35	112	35	78	октябрь 1943 г.
Орешники Смолевичского района Минской обл.	37	163	37	60	январь 1942 г.
Орлино Кличевского района Могилевской обл.	176	598	176	3	осень 1942 г.
Орловичи Дубровенского района Витебской обл.	18	72	18		октябрь 1943 г.
Орловка, пос., Круглянского района Могилевской обл.	21	78	21	3	апрель 1943 г.

	2	3	4	5	6
Орлово Бешенковичского района Витебской обл.	23	105	23	2	июнь 1944 г.
Орлово Витебского района Витебской обл.	25	129	25		октябрь 1943 г.
Орлы Горецкого района Могилевской обл.	20	89	19		октябрь 1943 г.
Орлы Полоцкого района Витебской обл.	15	50	15	16	февраль 1942 г.
Орлянка Малоритского района Брестской обл.	85	439	79	17	сентябрь 1943 г.
Осенское Лельчицкого района Гомельской обл.	42	136	42	25	июль 1943 г.
Осередок Осиповичского района Могилевской обл.	154	616	126	27	июнь 1941 г.
Осетище Докшицкого района Витебской обл.	49	154	49		апрель 1943 г.
Осиновики, пос., Россонского района Витебской обл.	36	154	20	3	февраль 1943 г.
Осиновик Докшицкого района Витебской обл.	24	82	24	32	июнь 1942 г.
Осиновка Верхнедвинского района Витебской обл.	13	49	9	3	март 1943 г.
Осиновка Вилейского района Минской обл.	17	51	17	10	май 1944 г.
Осиновка Витебского района Витебской обл.	48	207	41	1	октябрь 1943 г.
Осиновка Ушачского района Витебской обл.	47	84	37	9	июнь 1943 г.
Осиновка Чаусского района Могилевской обл.	66	270	57	1	август 1943 г.
Осиновка Чечерского района Гомельской обл.	118	617	118	36	ноябрь 1942 г.
Осипенки Лиозненского района Витебской обл.	48	192	48		октябрь 1943 г.
Осиповщина Лиозненского района Витебской обл.	28	126	28	13	октябрь 1943 г.
Осмоловка Бельничского района Могилевской обл.	17	67	17		сентябрь 1943 г.
Осмота Городокского района Витебской обл.	39	187	39	25	ноябрь 1942 г.
Осмотище Городокского района Витебской обл.	10	85	10	11	ноябрь 1942 г.
Осов Кличевского района Могилевской обл.	8	27	8	3	осень 1942 г.
Осов Лельчицкого района Гомельской обл.	22	111	22	2	апрель 1943 г.
Осов Речицкого района Гомельской обл.	105	481	103	8	июнь 1943 г.
Осов Хойникского района Гомельской обл.	75	267	75	16	июнь 1943 г.
Осовец Бельничского района Могилевской обл.	113	496	26	9	июнь 1944 г.
Осовец Мозырского района Гомельской обл.	96	457	96	58	июнь 1943 г.
Осовец Молодечненского района Минской обл.	32	135	21	28	июнь 1944 г.
Осовец Стародорожского района Минской обл.	18	87	18		июнь 1944 г.
Осовецкая Буда Мозырского района Гомельской обл.	31	153	31	9	июль 1943 г.
Осовино Гомельского района Гомельской обл.	54	154	36	2	сентябрь 1943 г.
Осово Березинского района Минской обл.	34	158	33	41	1942 — 1944 гг.
Осово Докшицкого района Витебской обл.	84	237	84	18	август 1943 г.
Осовцы Бельничского района Могилевской обл.	17	56	16	1	декабрь 1943 г.
Осовцы Березовского района Брестской обл.	120	580		73	октябрь 1943 г.
Осовы Докшицкого района Витебской обл.	65	270	15	79	май 1943 г.
Осовы Кличевского района Могилевской обл.	91	231	91	8	осень 1942 г.
Осое, пос., Жлобинского района Гомельской обл.	28	125	28	1	ноябрь 1943 г.

1	2	3	4	5	6
Оспин Октябрьского района Гомельской обл.	63	324	12	30	апрель 1942 г.
Остаповка Кличевского района Могилевской обл.	12	39	12	4	август 1942 г.
Осташковичи Светлогорского района Гомельской обл.	350	1713	297	120	август 1941 г.
Острени Чаусского района Могилевской обл.	71	340	57	11	ноябрь 1943 г.
Остров Верхнедвинского района Витебской обл.	50	283	50	10	февраль 1943 г.
Остров Витебского района Витебской обл.	20	79	17	8	октябрь 1943 г.
Остров Докшицкого района Витебской обл.	5	16	5		август 1943 г.
Остров Лиозненского района Витебской обл.	27	194	27		сентябрь 1943 г.
Остров, пос., Пуховичского района Минской обл.	18	58	18	1	май 1944 г.
Остров Смолевичского района Минской обл.	42	222	39	19	апрель 1943 г.
Островляны Кобринского района Брестской обл.	24	98	22		июль 1944 г.
Островляны Ушачского района Витебской обл.	50	242	43	9	июль 1943 г.
Острово Лепельского района Витебской обл.	39	121	39	4	июль 1943 г.
Острово Слонимского района Гродненской обл.	132	637	80	4	июнь 1941 г.
Островок Пружанского района Брестской обл.	56	286	56	19	июль 1944 г.
Островок Узденского района Минской обл.	72	417	72	68	март 1942 г.
Островские Витебского района Витебской обл.	106	540	106	2	1942 — 1943 гг.
Островье Малоритского района Брестской обл.	22	86	20	6	октябрь 1942 г.
Острова Бешенковичского района Витебской обл.	18	95	18		март 1944 г.
Острова Лоевского района Гомельской обл.	114	408	92	13	1943 г.
Острова Миорского района Витебской обл.	15	55	15		сентябрь 1943 г.
Острожанка Лельчицкого района Гомельской обл.	190	820	189	71	ноябрь 1942 г.
Остряне Витебского района Витебской обл.	96	390	92	8	ноябрь 1943 г. Восстановлено 49 дворов
Отвержичи Столинского района Брестской обл.	131	400	131	7	июль 1944 г.
Отминово Новогрудского района Гродненской обл.	142	426	112	22	декабрь 1943 г.
Отруб Докшицкого района Витебской обл.	29	165	29	18	май 1943 г.
Отрубок Докшицкого района Витебской обл.	60	283	60		июль 1943 г.
Отчин Малоритского района Брестской обл.	22	119	22	6	август 1943 г.
Охобни Мядельского района Минской обл.	90	430	87	13	октябрь 1943 г.
Оцковая Лиозненского района Витебской обл.	50	132	50		октябрь 1943 г.
Павленка Костюковичского района Могилевской обл.	19		19		февраль 1943 г.
Павлинка Бельничского района Могилевской обл.	27	99	24		февраль 1943 г.
Павловичи Круглянского района Могилевской обл.	140	655	125	16	август 1943 г.
Павловка Ельского района Гомельской обл.	72	194	72	39	июль 1942 г.
Павловка Слуцкого района Минской обл.	28	134	28	31	февраль 1943 г.
Павловка Стародорожского района Минской обл.	11	57	11		май 1943 г.

1	2	3	4	5	6
Павлово Россонского района Витебской обл.	58	284	58	26	февраль 1943 г.
Павловщина Ушачского района Витебской обл.	13	43	13	3	март 1943 г.
Павлюги Поставакского района Витебской обл.	25	75	25		октябрь 1943 г.
Павлюченки Витебского района Витебской обл.	45	216	45	27	октябрь — ноябрь 1943 г.
Падарь Круглянского района Могилевской обл.	15	81	12	3	декабрь 1942 г.
Падевичи Бельничского района Могилевской обл.	98	342	23	19	апрель 1943 г.
Падорщина Шарковщинского района Витебской обл.	10	66	10	2	февраль 1942 г.
Падоры Верхнедвинского района Витебской обл.	17	91	17	27	март 1943 г.
Паленка Горецкого района Могилевской обл.	92	447	92	21	март, сентябрь 1943 г.
Палик Борисовского района Минской обл.	25	127	25	25	июнь 1943 г.
Паличное Любанского района Минской обл.	38	158	34	1	июль 1942 г.
Палом, пос., Чериковского района Могилевской обл.	10	36	10		сентябрь 1943 г.
Пальминка Городокского района Витебской обл.	104	306	104	12	январь 1943 г.
Пальмира, пос., Хойникского района Гомельской обл.	19	55	19		сентябрь 1943 г.
Панки Витебского района Витебской обл.	20	51	16	9	октябрь 1943 г.
Папелушово Верхнедвинского района Витебской обл.	25	125	25	11	март 1943 г.
Паперня Минского района Минской обл.	44	230	44	55	октябрь 1943 г.
Папоротка Климовичского района Могилевской обл.	50	190	48		сентябрь 1943 г.
Папоротная Костюковичского района Могилевской обл.	110		110		сентябрь 1943 г.
Папоротно Витебского района Витебской обл.	83	456	83	15	октябрь 1943 г.
Папоротное Жлобинского района Гомельской обл.	240	905	238	60	ноябрь 1943 г.
Параслище Октябрьского района Гомельской обл.	70	283	70	21	апрель 1942 г.
Паре Пинского района Брестской обл.	211	1280	150	11	июнь 1944 г.
Парневка Чашникского района Витебской обл.	22	91	19	9	1944 г.
Парохонск Пинского района Брестской обл.	265	1120	126	9	июнь 1943 г.
Партизаны Сенненского района Витебской обл.	12	55	11	4	декабрь 1943 г.
Парфенково Дубровенского района Витебской обл.	48	197	48	9	октябрь 1943 г.
Парфеновка Дубровенского района Витебской обл.	16	84	14	8	октябрь 1943 г.
Пархово Логойского района Минской обл.	70	351	70	38	апрель 1943 г.
Паршино Горецкого района Могилевской обл.	97	350	97	2	сентябрь 1943 г.
Пастернаки Браславского района Витебской обл.	30	79	30	22	декабрь 1942 г.
Пастухово Болото Каменецкого района Брестской обл.	7	31	7		август 1941 г.

1	2	3	4	5	6
Пасынки Мядельского района Минской обл.	49	293	24	9	сентябрь 1943 г.
Пасынки Чашникского района Витебской обл.	58	180	55	6	сентябрь 1943 г.
Пахарь, пос., Буда-Кошелевского района Гомельской обл.	17	114	17	19	октябрь 1943 г. В настоящее время называется Лесная Стража
Пахарь, пос., Рогачевского района Гомельской обл.	14	78	9	2	декабрь 1942 г.
Паценьки Дубровенского района Витебской обл.	31	164	31		октябрь 1943 г.
Пацковичи Поставакского района Витебской обл.	18	81	18		сентябрь 1943 г.
Пашеньки Верхнедвинского района Витебской обл.	18	83	18		февраль 1943 г.
Пашково Поставакского района Витебской обл.	10	25	10		октябрь 1943 г.
Пашуцкая Буда Каменецкого района Брестской обл.	27	91	27	2	август 1941 г.
Пелюжино Воложинского района Минской обл.	42	211	42	11	август 1943 г.
Пенкловичи Витебского района Витебской обл.	27	68	27	9	июнь 1942 г.
Пенная Нива Ушачского района Витебской обл.	21	69	20	3	июнь 1943 г.
Пеньковка Климовичского района Могилевской обл.	118	576	114	2	сентябрь 1943 г.
Пенюги Быховского района Могилевской обл.	48	201	48	55	октябрь 1943 г.
Пеняжки Пружанского района Брестской обл.	41	237	41		сентябрь 1941 г.
Пераможная Горецкого района Могилевской обл.	54	365	54		сентябрь 1941 г.
Первая Слободка Петриковского района Гомельской обл.	210	670	205	50	июль 1943 г.
Первое Мая Речицкого района Гомельской обл.	44	243	44	10	июль 1943 г.
Первомайка Городокского района Витебской обл.	21	87	21		январь 1943 г.
Первомайск Лельчицкого района Гомельской обл.	60	213	60	11	июль 1943 г.
Первомайск Лоевского района Гомельской обл.	66	289	63	4	1943 г.
Первомайск Речицкого района Гомельской обл.	150	673	150	40	июнь 1943 г.
Первомайский, пос., Добрушского района Гомельской обл.	22	82	22		сентябрь 1943 г.
Перебитая Гора Петриковского района Гомельской обл.	28	96	4	13	июнь 1942 г.
Перевоз Витебского района Витебской обл.	50	244	45	14	октябрь — ноябрь 1943 г.
Перевоз Россонского района Витебской обл.	17	76	17		октябрь 1943 г.
Переделка Лоевского района Гомельской обл.	100		30		1943 г.
Передельное Калинковичского района Гомельской обл.	48	168	30	2	декабрь 1943 г.
Передрейка Мозырского района Гомельской обл.	60	285	60	42	июль 1943 г.
Переки Верхнедвинского района Витебской обл.	13	57	10	8	июль 1944 г.

1	2	3	4	5	6
Перекоп Рогачевского района Гомельской обл.	32	85	32	4	ноябрь 1943 г.
Перелесанка Воложинского района Минской обл.	10	48	10		июль 1943 г.
Перелог Горечского района Могилевской обл.	83	248	84		март, сентябрь 1943 г.
Перемонт Лиозненского района Витебской обл.	65	327	65		октябрь 1943 г.
Перепечки Верхнедвинского района Витебской обл.	23	89	23		февраль 1943 г.
Переров Житковичского района Гомельской обл.	300	840	300	60	июль 1943 г.
Переровский Млын Житковичского района Гомельской обл.	120	360	120	42	июль 1943 г.
Перерост Добрушского района Гомельской обл.	583	2720	379	12	сентябрь 1943 г.
Пересек Каменецкого района Брестской обл.	23	116	23	12	октябрь 1941 г.
Пересетинец Брагинского района Гомельской обл.	60	240	60	4	май 1943 г.
Пересопня Кличевского района Могилевской обл.	29	89	29	10	сентябрь 1942 г.
Переток Калинковичского района Гомельской обл.	78	377	76	37	май 1943 г.
Перетрутовский Воротынь Калинковичского района Гомельской обл.	42	274	38	13	март 1943 г.
Переходцы Лепельского района Витебской обл.	38	152	33	1	июль 1943 г.
Перно Витебского района Витебской обл.	20	96	20	18	март 1942 г.
Перунов Мост Червенского района Минской обл.	26	130	26	5	ноябрь 1942 г.
Перуново Кировского района Могилевской обл.	22	113	22	1	август 1943 г.
Пески Пружанского района Брестской обл.	18	73	18	7	июль 1942 г.
Песковатка Верхнедвинского района Витебской обл.	10	38	8	3	июль 1944 г.
Пескополье Речицкого района Гомельской обл.	36	109	33	2	июль 1943 г.
Пестуница Витебского района Витебской обл.	30	122	30		январь 1944 г.
Песцово Кировского района Могилевской обл.	63	344	59	35	сентябрь 1943 г.
Песчаная Рудня Светлогорского района Гомельской обл.	58	240	58	8	июль 1941 г.
Песчанец 1-й Любанского района Минской обл.	22	104	22		апрель 1944 г.
Песчанец 2-й Любанского района Минской обл.	29	76	29		июнь 1944 г.
Песчаники Житковичского района Гомельской обл.	26	108	26		март 1942 г.
Песчанка Докшицкого района Витебской обл.	9	32	9	4	май 1943 г.
Песчанка Мостовского района Гродненской обл.	65	200	65	70	декабрь 1942 г.
Песчанка Пуховичского района Минской обл.	37	179	37	2	июнь 1943 г.
Петраково Россонского района Витебской обл.	40	205	40	3	февраль 1943 г.
Петрики Дубровенского района Витебской обл.	54	273	54	4	октябрь 1943 г.
Петриловичи Столбцовского района Минской обл.	60	243	60		июль 1943 г.
Петрицкое Брагинского района Гомельской обл.	176	570	158	6	июль 1943 г.
Петровинка Червенского района Минской обл.	53	228	51	4	июль 1943 г.
Петровичи Бобруйского района Могилевской обл.	100	368	46	11	сентябрь 1943 г.

1	2	3	4	5	6
Петровичи Поставского района Витебской обл.	25	97	25	6	октябрь 1943 г.
Петровичи Светлогорского района Гомельской обл.	130	397	126	41	июнь 1944 г.
Петровка Червенского района Минской обл.	30	142	26	7	январь 1943 г.
Петрово Столбцовского района Минской обл.	14	38	14		июль 1943 г.
Петровщина Молодечненского района Минской обл.	31	212	30	27	апрель 1942 г.
Петуховка Чаусского района Могилевской обл.	130	440	130	11	октябрь 1943 г.
Петьки Дубровенского района Витебской обл.	63	360	63	5	октябрь 1943 г.
Петьковщина Брагинского района Гомельской обл.	27	143	21		май 1943 г.
Печище Воложинского района Минской обл.	15	81	15	5	сентябрь 1942 г.
Печки, пос., Чериковского района Могилевской обл.	12	32	12		сентябрь 1943 г. В настоящее время пос. Печки не существует. Его жители переселились в д. Зори
Печковка Мстиславского района Могилевской обл.	25	114	21		сентябрь 1943 г.
Пешки Березовского района Брестской обл.	88	352	79	14	апрель 1944 г.
Пилатовщина Ушачского района Витебской обл.	18	80	16	19	август 1943 г.
Пилещино Чаусского района Могилевской обл.	20	193	18	30	июнь 1941 г.
Пилиповщина, пос., Чериковского района Могилевской обл.	4	15	4		сентябрь 1943 г. В настоящее время пос. Пилиповщина не существует
Пильковичи Сенненского района Витебской обл.	36	230	10	2	октябрь 1943 г.
Пильники Кировского района Могилевской обл.	25	163	25	2	июнь 1942 г.
Пильня Слуцкого района Минской обл.	17	68	17	6	февраль 1943 г.
Пильня Чериковского района Могилевской обл.	60	300	58	4	сентябрь 1943 г.
Пильнянская Рудня Столбцовского района Минской обл.	62	359	62	7	июль 1943 г.
Пирки Брагинского района Гомельской обл.	196	670	93	15	июль 1943 г.
Пироги Россонского района Витебской обл.	35	105	35	45	ноябрь 1943 г.
Пирогово Мстиславского района Могилевской обл.	45	141	39		сентябрь 1943 г.
Пирутино Полоцкого района Витебской обл.	11	53	11		июнь 1944 г.
Пириштуки Ляховичского района Брестской обл.	30	120	27	12	июль 1944 г.
Писаревка Быховского района Могилевской обл.	12	65	12	11	октябрь 1943 г.
Пискуново Верхнедвинского района Витебской обл.	15	65	15		апрель 1942 г.
Пискуны Полоцкого района Витебской обл.	14	53	14		февраль 1944 г.
Питер Климовичского района Могилевской обл.	40	196	40	11	сентябрь 1943 г.

1	2	3	4	5	6
Пихтяи Витебского района Витебской обл.	26	105	26	37	декабрь 1943 г.
Плавские Слонимского района Гродненской обл.	39	234	5	4	июль 1944 г.
Плаксы Поставского района Витебской обл.	20	93	20		сентябрь 1943 г.
Пламя Сенненского района Витебской обл.	22	396	18	14	апрель 1944 г.
Плебанцы Минского района Минской обл.	70	260	53	38	июль, сентябрь 1943 г.
Плесовичи Жлобинского района Гомельской обл.	125	541	122	30	ноябрь 1943 г.
Плетяши Мядельского района Минской обл.	14	92	14	3	сентябрь 1943 г.
Плеханы Городокского района Витебской обл.	44	201	44	29	ноябрь 1942 г.
Плешино Кричевского района Могилевской обл.	50	249	43	6	сентябрь 1943 г.
Плешки Слонимского района Гродненской обл.	52	218	18	22	сентябрь 1942 г. В настоящее время д. Плешки переименована в д. Партизановка
Плещаны Вилейского района Минской обл.	30	140	12	20	октябрь 1943 г.
Плиговки Полоцкого района Витебской обл.	8	18	8		сентябрь 1943 г.
Плиговки Ушачского района Витебской обл.	8	26	8		сентябрь 1943 г.
Плиговки Шумилинского района Витебской обл.	12	49	12		декабрь 1942 г.
Плинтовка Браславского района Витебской обл.	4	16	4	2	октябрь 1943 г.
Плиски Докшицкого района Витебской обл.	32	120	23	4	октябрь 1943 г.
Плисы Бешенковичского района Витебской обл.	49	222	44	2	июль 1943 г.
Плитница Пуховичского района Минской обл.	33	152	33	2	июль 1944 г.
Плищино Верхнедвинского района Витебской обл.	8	31	7	2	июль 1941 г.
Плоскинь Пинского района Брестской обл.	152	608	123	6	май 1944 г.
Плоское Хойникского района Гомельской обл.	69	271	69	2	май 1943 г.
Плоскош Городокского района Витебской обл.	30	118	30	18	декабрь 1942 г.
Плотечно Докшицкого района Витебской обл.	15	48	8		март 1944 г.
Плотки Витебского района Витебской обл.	12	52	12	12	февраль 1943 г.
Плоты Витебского района Витебской обл.	23	104	23	16	июнь 1942 г.
Площево Пинского района Брестской обл.	94	355	90	3	ноябрь 1943 г.
Площины Кобринского района Брестской обл.	16	82	14	7	март 1943 г.
Плусы Полоцкого района Витебской обл.	10	48	8		апрель 1944 г.
Пляцы Сенненского района Витебской обл.	38	190	33	3	октябрь 1943 г.
Пнево Лиозненского района Витебской обл.	63	317	55	43	октябрь 1943 г.
Победа, пос., Ветковского района Гомельской обл.	57	256	46		октябрь 1943 г.
Победа, пос., Гомельского района Гомельской обл.	60	289	60	2	сентябрь 1943 г.
Победа, пос., Чериковского района Могилевской обл.	24	72	22		сентябрь 1943 г.

1	2	3	4	5	6
Побединщина Витебского района Витебской обл.	20	72	20	8	июнь 1944 г.
Победитель, пос., Лоевского района Гомельской обл.	39	181	39	9	1943 г.
Победное Лельчицкого района Гомельской обл.	54	274	54	7	апрель 1943 г.
Побоковичи Осиповичского района Могилевской обл.	63	378	63	9	октябрь 1943 г.
Побяржи Браславского района Витебской обл.	6	21	6	3	октябрь 1943 г.
Повить Кобринского района Брестской обл.	495	2068	127	141	июль 1944 г.
Погольное, пос., Лоевского района Гомельской обл.	11		4		1943 г. В 50-х гг. жители расселены по другим деревням
Погонное Хойникского района Гомельской обл.	80	256	80	13	май 1943 г.
Погорелка Воложинского района Минской обл.	61	248	61		июль 1943 г.
Погорелка Кореличского района Гродненской обл.	110	414	110	27	март 1943 г.
Погорелое Ельского района Гомельской обл.	28	121	28	8	июнь 1943 г.
Погорельцы Смолевичского района Минской обл.	35	174	33	16	март 1943 г.
Погост Житковичского района Гомельской обл.	198	905	163	69	август 1941 г.
Пограничье Логойского района Минской обл.	19	38	19	13	июнь 1943 г.
Погуляновка Верхнедвинского района Витебской обл.	9	32	9	14	февраль 1943 г.
Подаки Бешенковичского района Витебской обл.	12	66	12		июнь 1944 г.
Подбельские Огородники Каменецкого района Брестской обл.	56	215	52		август 1941 г.
Подбережье Пуховичского района Минской обл.	25	125	25	4	май 1944 г.
Подветка Октябрьского района Гомельской обл.	26	97	26	23	апрель 1942 г.
Подвостье Житковичского района Гомельской обл.	14	61	14		март 1942 г.
Подгайские Верхнедвинского района Витебской обл.	16	78	16	14	февраль 1943 г.
Подгайцы Браславского района Витебской обл.	41	121	40	1	октябрь 1943 г.
Подгалье Ельского района Гомельской обл.	70	220	70	11	июль 1943 г.
Подгатъ Октябрьского района Гомельской обл.	38	142	38	28	апрель 1943 г.
Подгорная Столбцовского района Минской обл.	130	495	130	3	июль 1943 г.
Подгорье Кличевского района Могилевской обл.	24	110	24	16	осень 1942 г.
Поддубок, пос., Кричевского района Могилевской обл.	17	57	17		сентябрь 1943 г.
Поддубье Витебского района Витебской обл.	206	824	206	56	декабрь 1943 г. Восстановлено 25 дворов
Поддубье Лиозненского района Витебской обл.	50	155	49	3	
Поддубье Смолевичского района Минской обл.	34	160	34	9	апрель 1943 г.

1	2	3	4	5	6
Поддубье Шумилинского района Витебской обл.	22	102	22	14	февраль 1944 г.
Подзелень Узденского района Минской обл.	11	74	11		январь 1944 г.
Подисенники Браสลавского района Витебской обл.	13	41	13	16	декабрь 1942 г.
Подкаменное Ветковского района Гомельской обл.	45	205	43		сентябрь 1943 г.
Подкленье Быховского района Могилевской обл.	84	401	84	16	октябрь 1943 г.
Подкозелье Мстиславского района Могилевской обл.	44	201	41	12	1942 г.; сентябрь 1943 г.
Подконоплице Петриковского района Гомельской обл.	37	127	37	9	май 1943 г.
Подкосье Пуховичского района Минской обл.	62	200	62	20	январь 1943 г.
Подлесье, пос., Жлобинского района Гомельской обл.	27	110	27		декабрь 1943 г.
Подлесье Каменецкое Брестского района Брестской обл.	150	731	150	4	июнь 1944 г.
Подлипки Бобруйского района Могилевской обл.	7	45	7		октябрь 1943 г.
Подлобные (Подлобная) Лепельского района Витебской обл.	16	90	16	5	январь 1943 г.
Подлужье Кировского района Могилевской обл.	27	135	27	7	июнь 1942 г.
Подлужье Чечерского района Гомельской обл.	30	181	26		август — сентябрь 1943 г. В настоящее время д. Подлужье и пос. Ново-Захарполье объединены
Подлука Быховского района Могилевской обл.	11	68	11	1	апрель 1944 г.
Подлядичи Мозырского района Гомельской обл.	35	158	35	3	июль 1943 г.
Подмишневье Шумилинского района Витебской обл.	27	130	27	16	февраль 1944 г.
Подозбин Петриковского района Гомельской обл.	24	72	24	15	май 1943 г.
Подоры Шумилинского района Витебской обл.	32	129	32	6	июнь 1944 г.
Подрезы Чашникского района Витебской обл.	72	339	59	8	1943—1944 гг.
Подречицкое, пос., Лоевского района Гомельской обл.	64	331	61	7	1943 г.
Подсадье Полоцкого района Витебской обл.	40	159	36		1942 г. В 1970 г. присоединена к д. Шпаковщина
Подсобное Пуховичского района Минской обл.	16	87	16	3	май 1942 г.
Подстареве Слуцкого района Минской обл.	7	35	7	6	февраль 1943 г.
Подстружье Кличевского района Могилевской обл.	35	122	35	9	осень 1942 г.
Подыгрушка Чечерского района Гомельской обл.	30	90	30		ноябрь 1942 г.
Подъелецкий, пос., Кричевского района Могилевской обл.	10	46	10	2	сентябрь 1943 г.

1	2	3	4	5	6
Пожарище Бешенковичского района Витебской обл.	43	178	40	2	июнь 1944 г.
Поженьки Сенненского района Витебской обл.	41	159	9	23	август 1942 г.
Пожихарь Светлогорского района Гомельской обл.	26	142	24	3	июнь 1943 г.
Пожоги Полоцкого района Витебской обл.	25	66	25	16	февраль 1942 г.
Покатская Краснопольского района Могилевской обл.	26	107	23	4	август 1943 г. В настоящее время не существует
Покотино Россонского района Витебской обл.	12	70	3	2	март 1943 г.
Покоть Чечерского района Гомельской обл.	320	1280	250	29	август — сентябрь 1941 г.; сентябрь 1943 г.
Покровский, пос., Добрушского района Гомельской обл.	27	71	27		сентябрь 1943 г.
Полесье Браславского района Витебской обл.	5	15	5		октябрь 1943 г.
Полесье Мядельского района Минской обл.	30	110	25		октябрь 1943 г.
Полесье Светлогорского района Гомельской обл.	127	635	110	220	январь 1943 г.
Полесье (Пролетарский, пос.) Чечерского района Гомельской обл.	179	717	135	11	апрель 1942 г.
Полипень Чериковского района Могилевской обл.	35	143	35		сентябрь 1943 г.
Политотдел Чашникского района Витебской обл.	65	260	50		1942 г.
Полна Горечского района Могилевской обл.	49	260	49	11	октябрь 1943 г.
Половеськое Городокского района Витебской обл.	32	156	32	37	январь 1943 г.
Половки Ельского района Гомельской обл.	90	264	69	3	ноябрь 1943 г.
Полово Городокского района Витебской обл.	95	475	95	15	апрель 1942 г.
Полово Поставского района Витебской обл.	16	64	13	3	октябрь 1943 г.
Полоево Чаусского района Могилевской обл.	52	235	52	4	сентябрь 1943 г.
Полойники Витебского района Витебской обл.	14	60	14	1	январь 1944 г.
Полоневичи Дзержинского района Минской обл.	41	158	37		июнь 1941 г.
Полонка Барановичского района Брестской обл.	74	346	33	172	июль 1944 г.
Полостевичи Житковичского района Гомельской обл.	75	378	75	31	февраль 1943 г.
Полосы Кличевского района Могилевской обл.	20	65	20	14	август 1942 г.
Полосы Логойского района Минской обл.	13	65	13	3	май 1943 г.
Полота Полоцкого района Витебской обл.	60	300	48	21	август 1943 г.
Полубовцы Воложинского района Минской обл.	32	127	31	21	июль — август 1943 г.
Полудетки Витебского района Витебской обл.	32	137	32	15	февраль 1943 г.
Полуяны Мядельского района Минской обл.	24	80	24	2	сентябрь 1942 г.
Полхуны Поставского района Витебской обл.	29	184	29	13	июль 1944 г.
Польковичи Бешенковичского района Витебской обл.	36	108	31		июнь 1944 г.

1	2	3	4	5	6
Польковщина Верхнедвинского района Витебской обл.	43	237	43	51	март 1943 г.
Поляны Витебского района Витебской обл.	63	284	63	5	октябрь 1943 г.
Поляна, пос., Гомельского района Гомельской обл.	29	124	24		октябрь 1943 г.
Поляновка, пос., Ветковского района Гомельской обл.	22	99	20	4	1943 г.
Поляны Борисовского района Минской обл.	86	254	86	23	август 1943 г.
Полящицы Горещкого района Могилевской обл.	120	383	120	5	сентябрь 1943 г.
Пометники Полоцкого района Витебской обл.	16	81	16		июнь 1944 г.
Понемонь Новогрудского района Гродненской обл.	92	378	92	11	август 1943 г.
Понизовье Городокского района Витебской обл.	30	122	30	10	декабрь 1942 г.
Понизовье Дубровенского района Витебской обл.	82	386	82		октябрь 1943 г.
Понизье Бешенковичского района Витебской обл.	7	30	6	2	июнь 1944 г.
Попарежье Борисовского района Минской обл.	24	111	24	4	июль 1942 г.
Попельги Шумилинского района Витебской обл.	10	27	10	2	июнь 1944 г.
Попки Воложинского района Минской обл.	33	130	20	7	июль 1943 г.
Попков Луг Миорского района Витебской обл.	27	94	27	13	сентябрь 1943 г.
Поповцы Чаусского района Могилевской обл.	46	160	3	5	1944 г.
Порадовщина Молодечненского района Минской обл.	43	169	12	35	август 1943 г.
Поречье Берестовицкого района Гродненской обл.	95	347	95	1	июль 1944 г.
Поречье Докшицкого района Витебской обл.	18	86	13	6	апрель 1944 г.
Поречье Октябрьского района Гомельской обл.	176	810	13	169	апрель 1942 г.
Поречье Россонского района Витебской обл.	36	104	36	3	февраль 1943 г.
Поречье Слонимского района Гродненской обл.	76	291	2	30	октябрь 1942 г.
Пороевка Чаусского района Могилевской обл.	43	150	33		июнь 1944 г.
Поротьково Витебского района Витебской обл.	35	158	35	20	октябрь 1943 г.
Порубье Полоцкого района Витебской обл.	15	61	15	6	декабрь 1942 г.
Поселок Лестранхоза Россонского района Витебской обл.	37	112	37		февраль 1943 г.
Поселок № 1 Дубровенского района Витебской обл.	20	100	20		октябрь 1943 г.
Поселок № 2 Дубровенского района Витебской обл.	35	140	35		октябрь 1943 г.
Поселок № 3 Дубровенского района Витебской обл.	28	160	28		октябрь 1943 г.
Поселок № 5 Дубровенского района Витебской обл.	50	200	50		октябрь 1943 г.
Поселок № 7 Дубровенского района Витебской обл.	45	180	45		октябрь 1943 г.

1	2	3	4	5	6
Поселок № 8 Дубровенского района Витебской обл.	48	210	48	2	октябрь 1943 г.
Поселок № 10 Дубровенского района Витебской обл.	46	195	46	1	октябрь 1943 г.
Поселок № 11 Дубровенского района Витебской обл.	150	600	149	5	октябрь 1943 г.
Постолово Березовского района Брестской обл.	69	276	56	11	июнь 1942 г.
Постолы Житковичского района Гомельской обл.	123	309	123	11	март 1943 г.
Посудьево Дубровенского района Витебской обл.	39	209	39		октябрь 1943 г.
Потаповичи Ивановского района Брестской обл.	173	562	164	5	июль 1944 г.
Потапы Ельского района Гомельской обл.	29	105	29	15	июнь 1943 г.
Поташенки Полоцкого района Витебской обл.	31	124	31	66	май 1943 г.
Потеенки Миорского района Витебской обл.	19	72	19	2	сентябрь 1943 г.
Потино Верхнедвинского района Витебской обл.	10	57	10		февраль 1943 г.
Правда Кормянского района Гомельской обл.	92	281	88	6	октябрь 1943 г.
Приболовичи Лельчицкого района Гомельской обл.	250	1030	250	52	декабрь 1942 г.
Приборные Воложинского района Минской обл.	8	44	8	1	август 1943 г.
Приборова Брестского района Брестской обл.	299	897	42	67	июнь 1941 г.
Прибытки Гомельского района Гомельской обл.	180	730	143	17	сентябрь 1943 г.
Прибытки Россонского района Витебской обл.	26	134	26	14	февраль 1943 г.
Прибытково Городокского района Витебской обл.	62	236	62	11	март 1943 г.
Приветок Сенненского района Витебской обл.	70	263	70	53	июнь 1944 г.
Привитанне Жлобинского района Гомельской обл.	77	362	70	55	ноябрь 1943 г.
Приганы 3-й Круглянского района Могилевской обл.	36	147	36	7	июнь 1944 г.
Приданцы Чаусского района Могилевской обл.	65	297	65		июнь 1941 г.
Приднепровье Оршанского района Витебской обл.	20	82	20		июнь 1944 г.
Приклинец, пос., Любанского района Минской обл.	33	121	33	4	февраль 1943 г.
Приколось Пружанского района Брестской обл.	70	280	60	1	октябрь 1941 г.
Прилеповка Горецкого района Могилевской обл.	24	116	23	2	сентябрь 1943 г.
Прилеповка Чаусского района Могилевской обл.	34	219	34	1	июнь 1944 г.
Прилепы Смолевичского района Минской обл.	28	135	27	29	март 1943 г.
Прилесье Чаусского района Могилевской обл.	110	227	107	4	август 1943 г.
Принта Вилейского района Минской обл.	27	91	27	7	май 1944 г.
Приозерный, пос., Гомельского района Гомельской обл.	16	64	16		сентябрь 1943 г.
Припечино Чериковского района Могилевской обл.	85	337	85		сентябрь 1943 г.
Присмаки Толочинского района Витебской обл.	14	84	11	2	июнь 1944 г.
Присторань Светлогорского района Гомельской обл.	61	254	61		июнь 1942 г.

1	2	3	4	5	6
Пристороны, пос., Гомельского района Гомельской обл.	14	62	14	4	сентябрь 1943 г.
Присушино Витебского района Витебской обл.	49	182	36	12	июнь 1942 г.
Прихабы Россонского района Витебской обл.	60	245	60	30	февраль 1943 г.
Притыка Светлогорского района Гомельской обл.	37	143	37	53	январь 1943 г.
Причалесня Чечерского района Гомельской обл.	109	468	109	54	ноябрь 1943 г.
Провиденец Костюковичского района Могилевской обл.	25		25		сентябрь 1943 г.
Прогресс, пос., Лоевского района Гомельской обл.	62	247	62	11	ноябрь 1943 г.
Прожектор Кировского района Могилевской обл.	36	212	31	5	ноябрь 1943 г.
Прокоповка Гомельского района Гомельской обл.	86	221	79		сентябрь 1943 г.
Пролетарский, пос., Добрушского района Гомельской обл.	15	60	15		сентябрь 1943 г. В настоящее время пос. Пролетарский не существует. По просьбе жителей дома перенесены в соседние, более крупные населенные пункты
Пролетарское Костюковичского района Могилевской обл.	220	597	123	6	сентябрь 1943 г.
Промышляды Поставского района Витебской обл.	20	84	20	3	июнь 1944 г.
Проньки Мядельского района Минской обл.	61	252	61	9	сентябрь 1943 г.
Протасы Октябрьского района Гомельской обл.	129	470	105	64	апрель 1942 г.
Проточное Быховского района Могилевской обл.	87	435	84	18	октябрь 1943 г.
Прохорово Россонского района Витебской обл.	24	88	15		март 1943 г.
Прочемышля Ельского района Гомельской обл.	44	176	44	39	июль 1942 г.
Прошки Верхнедвинского района Витебской обл.	17	69	17	8	февраль 1943 г.
Пруд Городокского района Витебской обл.	15	109	15	41	ноябрь 1942 г.
Прудики Верхнедвинского района Витебской обл.	38	141	36		июнь 1944 г.
Прудище Осиповичского района Могилевской обл.	27	113	25	3	июнь 1944 г.
Прудище, пос., Речицкого района Гомельской обл.	25	127	25		июнь 1943 г.
Прудище Смолевичского района Минской обл.	57		57	49	апрель 1944 г.
Прудники Витебского района Витебской обл.	50	113	50	32	июнь 1942 г.
Прудники Воложинского района Минской обл.	11	28	11	1	июль 1943 г.
Прудники Докшицкого района Витебской обл.	32	149	32	7	май 1943 г.
Прудники Поставского района Витебской обл.	18	90	18	15	сентябрь 1943 г.
Прудовка Добрушского района Гомельской обл.	60	200	55	2	сентябрь 1943 г.
Прудок Городокского района Витебской обл.	40	200	38	152	октябрь 1943 г.

1	2	3	4	5	6
Прудок Костюковичского района Могилевской обл.	77		77		сентябрь 1943 г.
Прудок Россонского района Витебской обл.	32	126	32	2	октябрь 1942 г.
Прудок Чаусского района Могилевской обл.	69	162	69	1	сентябрь 1943 г.
Пруды Столбцовского района Минской обл.	245	1278	245	16	июль 1943 г.
Пруды Ушачского района Витебской обл.	29	148	22	2	апрель 1944 г.
Пруды Шкловского района Могилевской обл.	68	256	68	10	сентябрь 1943 г.
Пружинище Октябрьского района Гомельской обл.	123	450	123	111	апрель 1942 г.
Прусинно Костюковичского района Могилевской обл.	107	428	103	3	сентябрь 1943 г.
Прусинская Буда Костюковичского района Могилевской обл.	72	288	65	1	сентябрь 1943 г.
Прусовичи Логойского района Минской обл.	48	221	48	48	1941 г.
Прусовка Городокского района Витебской обл.	21	171	20	21	ноябрь 1942 г.
Прусы Поставского района Витебской обл.	13	68	10	1	октябрь 1943 г.
Псуя Глубокского района Витебской обл.	14	79	10	4	март 1944 г.
Птичь Петриковского района Гомельской обл.	260	1010	220	184	февраль 1944 г.
Птичь, пос., Пуховичского района Минской обл.	23	72	23	1	август 1943 г.
Пугачево Докшицкого района Витебской обл.	39	125	19	8	май 1943 г.
Пугачи Мядельского района Минской обл.	36	144	30	12	октябрь 1943 г.
Пудино Новогрудского района Гродненской обл.	69	279	68	21	июль 1943 г.
Пудоть Витебского района Витебской обл.	80	253	80		октябрь 1943 г.
Пузуново Шумилинского района Витебской обл.	10	79	10	15	февраль 1944 г.
Пукановка 1-я Полоцкого района Витебской обл.	23	86	23		февраль 1944 г.
Пукановка 2-я Полоцкого района Витебской обл.	22	90	22		февраль 1944 г.
Пукшино Витебского района Витебской обл.	55	171	49	4	октябрь 1943 г.
Пуляхи Городокского района Витебской обл.	9	26	9	3	октябрь 1942 г.
Пуница Витебского района Витебской обл.	32	179	32	13	октябрь 1943 г.
Пунице Дубровенского района Витебской обл.	12	62	12		октябрь 1943 г.
Пунице Лепельского района Витебской обл.	27	135	27	14	март — апрель 1943 г.
Пунице Лозненского района Витебской обл.	46	159	45		октябрь 1943 г.
Пуплы Горезского района Могилевской обл.	30	115	30		октябрь 1943 г.
Пустая Гряда Лоевского района Гомельской обл.	68			16	1943 г.
Пустельники Городокского района Витебской обл.	12	95	12	21	ноябрь 1942 г.
Пустой Осовец Могилевского района Могилевской обл.	90	350	81	2	август 1942 г.
Пустоселье Докшицкого района Витебской обл.	54	220	54	13	июль 1943 г.
Пустоши Полоцкого района Витебской обл.	16	78	16	8	

1	2	3	4	5	6
Пустошь Климовичского района Могилевской обл.	43	213	41	16	сентябрь 1943 г.
Путилкивчи Ушачского района Витебской обл.	28	131	28		май 1944 г.
Путице Сенненского района Витебской обл.	27	52	24	2	октябрь 1943 г.
Пуцьки Чаусского района Могилевской обл.	139	618	131	3	июнь 1944 г.
Пуятяно Дубровенского района Витебской обл.	83	317	71	9	октябрь 1943 г.
Пухичин Октябрьского района Гомельской обл.	20	73	1	11	апрель 1942 г.
Пухнова Чаусского района Могилевской обл.	80	317	80	38	январь 1944 г.
Пуховичи Витебского района Витебской обл.	43	231	43	36	апрель 1942 г.
Пуховичи Житковичского района Гомельской обл.	215	723	215	35	февраль 1943 г.
Пуховка Поставского района Витебской обл.	34	170	32	4	октябрь 1943 г.
Пучино Полоцкого района Витебской обл.	26	76	26		февраль 1943 г.
Пушкари Витебского района Витебской обл.	104	460	104	6	ноябрь 1943 г.
Пушкари, пос., Кричевского района Могилевской обл.	10	53	10		сентябрь 1943 г.
Пушкина, пос., Кричевского района Могилевской обл.	12	50	11		сентябрь 1943 г.
Пушино Полоцкого района Витебской обл.	16	51	16		апрель 1943 г.
Пуца Полоцкого района Витебской обл.	32	143	32		июль 1942 г.
Пьевцы Брагского района Витебской обл.	13	75	13	5	октябрь 1943 г.
Пыжи Лиозненского района Витебской обл.	7	21	7		октябрь 1943 г.
Пырцы Чаусского района Могилевской обл.	37	171	33	19	январь 1944 г.
Пытань Воложинского района Минской обл.	6	28	6	2	июнь — июль 1943 г.
Пышно Лепельского района Витебской обл.	97	485	97	87	март — апрель 1943 г.
Пышняки Витебского района Витебской обл.	50	246	50	39	1942—1943 гг. Восстановлено лишь 18 дворов
Пядань Борисовского района Минской обл.	30	152	30	20	июнь 1943 г.
Пятери Городокского района Витебской обл.	20	65	20	4	ноябрь 1942 г.
Пячковичи Мстиславского района Могилевской обл.	75	322	68	2	сентябрь 1943 г.
Рабовичи Быховского района Могилевской обл.	120	480	112	10	октябрь 1943 г.
Рабцы Вилейского района Минской обл.	28	112	20	8	октябрь 1943 г.
Рагелево Верхнедвинского района Витебской обл.	16	73	16	10	март 1943 г.
Рагозинка Чаусского района Могилевской обл.	42	160	10	18	1944 г.
Рагозино Ушачского района Витебской обл.	32	112	32	16	май 1944 г.
Рагозно Шкловского района Могилевской обл.	64	242	50	4	февраль 1944 г.
Радевцы Молодечненского района Минской обл.	35	273	41	5	июнь 1944 г.
Радецк Пружанского района Брестской обл.	65	209	65	13	август 1941 г.

1	2	3	4	5	6
Радин Хойникского района Гомельской обл.	187	662	187	37	май 1943 г.
Радков Октябрьского района Гомельской обл.	149	750	146	120	апрель 1942 г.
Радков Петриковского района Гомельской обл.	39	193	39	72	март 1943 г.
Радченки Городокского района Витебской обл.	18	47	15		январь 1942 г.
Радьки Мядельского района Минской обл.	11	40	11		сентябрь 1943 г.
Радьков Быховского района Могилевской обл.	30	142	28	6	1943 — 1944 гг.
Радюки Городокского района Витебской обл.	10	30	10		октябрь 1942 г.
Раек Копыльского района Минской обл.	16	83	14	9	январь 1944 г.
Развадово Кличевского района Могилевской обл.	38	152	38	60	осень 1943 г.
Раздоры Вилейского района Минской обл.	11	36	11	1	май 1944 г.
Рай Сенненского района Витебской обл.	64	245	64		ноябрь 1943 г.
Райск Лоевского района Гомельской обл.	17	41	17		ноябрь 1943 г.
Раковичи Светлогорского района Гомельской обл.	75	275	75	95	июнь 1944 г.
Рақшин Светлогорского района Гомельской обл.	65	390	65	32	май 1944 г.
Раловцы Поставского района Витебской обл.	13	52	13		сентябрь 1943 г.
Ранино Витебского района Витебской обл.	34	141	30	6	октябрь 1943 г.
Раннее Утро Чашникского района Витебской обл.	9	36	9		сентябрь 1943 г.
Расно Ушачского района Витебской обл.	15	57	15	8	май 1944 г.
Распутье Пуховичского района Минской обл.	28	78	28	1	апрель 1943 г.
Рассвет Октябрьского района Гомельской обл.	95	410	5	27	апрель 1942 г.
Рассвет Чериковского района Могилевской обл.	7	22	7		сентябрь 1943 г.
Рассолай Шумилинского района Витебской обл.	16	57	16		январь 1943 г.
Рассошное Смолевичского района Минской обл.	43	191	40	43	апрель 1943 г.
Растеробы, пос., Буда-Кошелевского района Гомельской обл.	19	72	18	8	сентябрь 1943 г.
Растов Октябрьского района Гомельской обл.	33	166	9	47	апрель 1942 г.
Ратмиров, пос., Октябрьского района Гомельской обл.	20	84	20	4	апрель 1942 г.
Ратмировичи Октябрьского района Гомельской обл.	76	250	64	17	апрель 1942 г.
Ратная Кричевского района Могилевской обл.	31	169	27	2	сентябрь 1943 г.
Ратьково Ушачского района Витебской обл.	63	212	52	7	июнь 1943 г.
Рафалово Толочинского района Витебской обл.	22	95	22		март 1943 г.
Раховичи Солигорского района Минской обл.	120	480	120	116	февраль 1943 г.
Рацево Толочинского района Витебской обл.	29	147	28		май 1944 г.
Рашев Хойникского района Гомельской обл.	51	259	51	11	июнь 1943 г.
Рашковка Докшицкого района Витебской обл.	18	80	13		июль 1943 г.
Ребрище Логойского района Минской обл.	62	203	62	27	1943 г.
Ребятки Чаусского района Могилевской обл.	59	240	59		август 1943 г.
Ревок Кличевского района Могилевской обл.	35	118	35	2	апрель 1942 г.

1	2	3	4	5	6
Ревяки Бешенковичского района Витебской обл.	7	38	7		июнь 1944 г.
Редковичи Любанского района Минской обл.	151	650	142	22	август 1942 г.
Редьки Дубровенского района Витебской обл.	39	187	39	6	октябрь 1943 г.
Редьки Молодечненского района Минской обл.	79	295	12	20	июль 1944 г.
Резки Быховского района Могил евской обл.	20	80	20	4	март 1942 г.
Ректа Рогачевского района Гомельской обл.	90	418	80	6	июнь 1944 г.
Рем Борисовского района Минской обл.	30	157	30	2	июнь 1944 г.
Ремезы Ельского района Гомельской обл.	217	761	217	87	июнь 1943 г.
Ремидовщина, пос., Чериковского района Могилевской обл.	13	52	13		сентябрь 1943 г.
Репин Октябрьского района Гомельской обл.	47	188	47	17	апрель 1942 г.
Репинщина Шумилинского района Витебской обл.	18	82	18		июнь 1943 г.
Репище Городокского района Витебской обл.	26	82	26		1944 г.
Репище Каменецкого района Брестской обл.	7	31	7		август 1941 г.
Репище, пос., Кричевского района Могилевской обл.	23	95	23	2	сентябрь 1943 г.
Репище, пос., Чечерского района Гомельской обл.	28	144	28	37	октябрь 1943 г.
Речки Борисовского района Минской обл.	15	70	15	8	март 1944 г.
Речная Верхнедвинского района Витебской обл.	17	73	17	5	февраль 1943 г.
Речные Докшицкого района Витебской обл.	70	267	66	32	декабрь 1942 г.; июнь 1943 г.
Решетки Шумилинского района Витебской обл.	16	70	11		июнь 1944 г.
Реуты Лиозненского района Витебской обл.	45	156	45	21	октябрь 1943 г.
Ригали Березовского района Брестской обл.	19	95	19	1	июль 1942 г.
Римки Поставского района Витебской обл.	46	200	46	6	октябрь 1943 г.
Римути Браславского района Витебской обл.	31	124	31	2	октябрь 1943 г.
Рисково Рогачевского района Гомельской обл.	96	276	96	23	ноябрь 1943 г.
Рованичская Слобода Червенского района Минской обл.	65	240	63		ноябрь 1942 г.
Ровбы Ушачского района Витебской обл.	16	75	11	19	апрель 1944 г.
Ровенец Шумилинского района Витебской обл.	22	87	22	7	январь 1943 г.
Ровенская Слобода Речицкого района Гомельской обл.	220	637	218	34	август 1942 г.
Ровное Речицкого района Гомельской обл.	96	340	93	56	август 1942 г.
Ровное Шумилинского района Витебской обл.	26	101	26	48	декабрь 1943 г.
Ровное Поле Россонского района Витебской обл.	30	124	30	20	март 1943 г.
Ровы Поставского района Витебской обл.	10	29	10		сентябрь 1943 г.
Рог, пос., Добрушского района Гомельской обл.	45	142	41		сентябрь 1943 г.
Рог Копыльского района Минской обл.	5	23	4	1	июнь 1944 г.

1	2	3	4	5	6
Рог Октябрьского района Гомельской обл.	43	160	25	42	апрель 1942 г.
Рог Петриковского района Гомельской обл.	195	640	121	56	март 1943 г.
Рог Солигорского района Минской обл.	123	347	123	57	февраль 1943 г.
Рогачи Ляховичского района Брестской обл.	75	300	63	15	март 1943 г.; июнь 1944 г.
Рогои Солигорского района Минской обл.	21	91	21	26	февраль 1943 г.
Роговские Поставского района Витебской обл.	14	59	14		октябрь 1943 г.
Рогожанка Шкловского района Могилевской обл.	12	38	12	1	Вошла в состав д. Щетинка
Рогозин Брагинского района Гомельской обл.	22	150	22	2	апрель 1943 г.
Родаки Дубровенского района Витебской обл.	26	119	26	11	октябрь 1943 г.
Рожище Осиповичского района Могилевской обл.	30	130	30	50	январь 1943 г.
Рожки Мядельского района Минской обл.	44	136	44		сентябрь 1943 г.
Рожковичи Пружанского района Брестской обл.	73	376	70	11	июль 1944 г.
Рожно Лепельского района Витебской обл.	35	175	29	6	июль 1943 г.
Рожново Витебского района Витебской обл.	27	104	27		октябрь 1943 г.
Розета Браславского района Витебской обл.	30	123	30		октябрь 1943 г.
Романиши Октябрьского района Гомельской обл.	83	330	30	21	апрель 1942 г.
Романовичи Гомельского района Гомельской обл.	236	1890	236	30	сентябрь 1943 г.
Романовка Мозырского района Гомельской обл.	98	383	98	23	июнь 1942 г.
Романяцкая Гута, пос., Быховского района Могилевской обл.	18	99	18	27	сентябрь 1943 г.
Росница Верхнедвинского района Витебской обл.	231	943	231	206	февраль 1943 г.
Росляки Городокского района Витебской обл.	10	15	10		октябрь 1942 г.
Россасно Дубровенского района Витебской обл.	345	1800	345	343	октябрь 1943 г.
Россоны, пос., Россонского района Витебской обл.	20	56	19		февраль 1943 г.
Ростково Дубровенского района Витебской обл.	23	131	23	7	октябрь 1943 г.
Ротковичи Сморгонского района Гродненской обл.	75	250	30	16	июнь 1944 г.
Ротьки Воложинского района Минской обл.	8	29	8	2	июль 1943 г.
Рубаники Мядельского района Минской обл.	16	64	16	2	октябрь 1943 г.
Рубаново Полоцкого района Витебской обл.	13	52	13		июнь 1944 г.
Рубаны Верхнедвинского района Витебской обл.	22	140	22	9	март 1943 г.
Рубеж Бельничского района Могилевской обл.	41	170	8	32	апрель 1943 г.
Рубеж Кличевского района Могилевской обл.	15	45	15	5	август 1942 г.
Рубеж Круглянского района Могилевской обл.	8	76	8	1	август 1943 г.
Рубеж Лельчицкого района Гомельской обл.	26	182	26	2	декабрь 1942 г.
Рубеж Шкловского района Могилевской обл.	19	74	19	5	апрель 1944 г.
Рубежи Стародорожского района Минской обл.	66	263	66		май—июнь 1943 г.
Рубежник Краснопольского района Могилевской обл.	29	142	26		август 1943 г.

1	2	3	4	5	6
Рублево Лиозненского района Витебской обл.	39	173	39		октябрь 1943 г.
Рублево Лиозненского района Витебской обл.	47	281	47		октябрь 1943 г.
Рудава Браславского района Витебской обл.	40	235	40	12	октябрь 1943 г.
Рудаки Витебского района Витебской обл.	16	64	13	2	октябрь 1943 г.
Рудаково Городокского района Витебской обл.	45	225	45	2	апрель 1942 г.
Руда Яворская Дятловского района Гродненской обл.	130	450	110	32	октябрь 1942 г.
Руденка Хойникского района Гомельской обл.	25	100	25		июнь 1943 г.
Рудец Речицкого района Гомельской обл.	82	400	82	10	июнь 1943 г.
Рудка Пинского района Брестской обл.	68	294	37	6	1944 г.
Рудники Пружанского района Брестской обл.	30	120	30		июль 1944 г.
Рудница Калинковичского района Гомельской обл.	45	125	45	2	декабрь 1943 г.
Руднице Лельчицкого района Гомельской обл.	46	247	46	8	сентябрь 1943 г.
Рудня Бельничского района Могилевской обл.	70	368	40		февраль 1943 г.
Рудня Воложинского района Минской обл.	21	117	21	19	июль 1943 г.
Рудня Гомельского района Гомельской обл.	100	494	100	10	сентябрь 1943 г.
Рудня Кировского района Могилевской обл.	21	35	21	4	апрель 1944 г.
Рудня Климовичского района Могилевской обл.	40	194	37	2	сентябрь 1943 г.
Рудня Логойского района Минской обл.	9	50	9	3	май 1943 г.
Рудня Логойского района Минской обл.	57	242	57	90	июнь 1944 г.
Рудня Мозырского района Гомельской обл.	35	125	35	8	июнь 1943 г.
Рудня Оршанского района Витебской обл.	34	194	34	9	октябрь 1943 г.
Рудня Полоцкого района Витебской обл.	55	155	55	15	октябрь 1943 г.
Рудня Полоцкого района Витебской обл.	67	211	9	15	февраль 1943 г.
Рудня Пуховичского района Минской обл.	32	155	30		март 1943 г.
Рудня Россонского района Витебской обл.	18	58	18		февраль 1943 г.
Рудня Россонского района Витебской обл.	12	68	2	12	февраль 1943 г.
Рудня Россонского района Витебской обл.	46	186	33	28	март 1943 г.
Рудня Быховского района Могилевской обл.	21	96	20		август 1943 г.
Рудня Слуцкого района Минской обл.	70	279	68	25	февраль 1943 г.
Рудня Сморгонского района Гродненской обл.	15	45	12	2	июнь 1944 г.
Рудня Бронская Рогачевского района Гомельской обл.	17	84	17	1	июнь 1944 г.
Рудня Бурицкая Лоевского района Гомельской обл.	88	318	88	27	1943 г.
Рудня Журавлева Брагинского района Гомельской обл.	78	385	78	16	апрель 1943 г.
Рудня Каменева Лоевского района Гомельской обл.	140	700	135	18	1943 г.
Рудня Маримонова Гомельского района Гомельской обл.	108	632	87	87	ноябрь 1943 г.

1	2	3	4	5	6
Рудня Надлибокская Столбцовского района Минской обл.	170	830	170	14	июль 1943 г.
Рудня Песочная Лоевского района Гомельской обл.	17		17		1943 г. В 50-х гг. жители расселены по другим деревням
Рудня Споницкая Ветковского района Гомельской обл.	60	186	54	5	сентябрь 1943 г.
Рудня Удалевская Лоевского района Гомельской обл.	22	71	22		1943 г.
Рудьма, хутора, Корелячского района Гродненской обл.	31	85	31	11	июль 1943 г.
Рудьма Столбцовского района Минской обл.	34	118	34	19	июль 1943 г.
Рукши Браславского района Витебской обл.	29	116	29	7	октябрь 1943 г.
Рум Воложинского района Минской обл.	66	330	66	10	июль 1943 г.
Рум Россонского района Витебской обл.	28	101	28	4	октябрь 1942 г.
Румянцы Витебского района Витебской обл.	28	160	28	6	июнь 1943 г.
Русаки Шкловского района Могилевской обл.	46	365	36	37	май 1944 г.
Русакевичи Пуховичского района Минской обл.	101	383	101	11	апрель 1942 г.
Русиновка Чаусского района Могилевской обл.	58	230	58	2	июнь 1944 г.
Ручаевка Лоевского района Гомельской обл.	103	496	93	28	1943 г.
Ручина Вейсского района Минской обл.	78	230	77	4	май—июнь 1944 г.
Ручное Лельчицкого района Гомельской обл.	36	151	36	8	декабрь 1942 г.
Рыбаки Витебского района Витебской обл.	41	164	41	2	ноябрь 1943 г.
Рыбаки Витебского района Витебской обл.	22	63	22	3	август 1942 г.
Рыбаки Полоцкого района Витебской обл.	20		20		май 1944 г.
Рыбаки Полоцкого района Витебской обл.	20	45	20		май 1944 г.
Рыбаковщина Узденского района Минской обл.	17	93	17	1	январь 1943 г.
Рыбцы Пуховичского района Минской обл.	80	375	68	108	январь 1943 г.
Рыдомль Солочинского района Витебской обл.	136	680	136	71	сентябрь 1943 г.
Рыдча Житковичского района Гомельской обл.	47	216	47	26	август 1941 г.
Рыжанки Чашникского района Витебской обл.	66	263	53		1942 г.
Рыжики Лиозненского района Витебской обл.	22	69	22	2	октябрь 1943 г.
Рыжковка Быховского района Могилевской обл.	175	1025	171	25	июнь 1944 г.
Рыленки Дубровенского района Витебской обл.	40	145	40		октябрь 1943 г.
Рыли Россонского района Витебской обл.	38	192	38	47	февраль 1943 г.
Рынковка Чериковского района Могилевской обл.	43	129	40		сентябрь 1943 г.
Рытов Брагинского района Гомельской обл.	46	169	46		сентябрь 1943 г.
Рычев Житковичского района Гомельской обл.	130	590	125	34	октябрь 1943 г.; март, июнь 1944 г.

1	2	3	4	5	6
Рябиновая Слободка Чаусского района Могилевской обл.	32	125	29	52	июнь 1944 г.
Рябка Петриковского района Гомельской обл.	31	124	31	9	ноябрь 1942 г.
Рябово Витебского района Витебской обл.	53	157	53	60	ноябрь 1942 г.
Рябые Городокского района Витебской обл.	13	43	13	7	ноябрь 1942 г.
Савин Дуб Лепельского района Витебской обл.	24	125	24	12	март—апрель 1943 г.
Савиничи Сенненского района Витебской обл.	41	164	37	3	март 1943 г.
Савичи Калининковского района Гомельской обл.	276	1104	253	3	февраль 1944 г.
Савкели Верхнедвинского района Витебской обл.	15	64	15	8	март 1943 г.
Савский Бор Лепельского района Витебской обл.	17	56	17		июль 1943 г.
Савченки Витебского района Витебской обл.	65	243	65	11	июнь 1942 г.
Савченки Шумилинского района Витебской обл.	11	36	11	3	июнь 1944 г.
Садки Калининковского района Гомельской обл.	65	207	65	2	май 1943 г.
Сазоновка Дубровенского района Витебской обл.	53	280	53		октябрь 1943 г.
Саковичи Слонимского района Гродненской обл.	98	402	98		май 1944 г.
Салабута Кормянского района Гомельской обл.	50	236	48		сентябрь 1943 г.
Саловичи Витебского района Витебской обл.	50	174	50	27	октябрь 1943 г.
Саломахи Верхнедвинского района Витебской обл.	10	46	8		июль 1941 г.
Салтаново Речицкого района Гомельской обл.	280	1120	280	6	июнь 1943 г.
Самулки Чаусского района Могилевской обл.	89	420	9	3	октябрь 1943 г.
Самусяты Шумилинского района Витебской обл.	8	32	8	1	январь 1944 г.
Сандоры Верхнедвинского района Витебской обл.	11	43	11	16	февраль 1943 г.
Санники Круглянского района Могилевской обл.	28	168	28	6	сентябрь 1943 г.
Сапраны Витебского района Витебской обл.	32	176	32	8	март 1943 г.
Сапуны Витебского района Витебской обл.	27	132	27		декабрь 1943 г.
Сапуратовка, пос., Кричевского района Могилевской обл.	9	18	9		сентябрь 1943 г.
Сарвиры Дубровенского района Витебской обл.	32	133	32		октябрь 1943 г.
Сардыки Верхнедвинского района Витебской обл.	37	163	30		февраль 1943 г.
Сарнацкое Смолевичского района Минской обл.	20		20	20	май 1943 г.
Сарнополье Полоцкого района Витебской обл.	25	83	25	10	август 1943 г.
Саропоны Постаевского района Витебской обл.	12	68	12		сентябрь 1943 г.
Сарья Верхнедвинского района Витебской обл.	34	193	34	69	февраль 1943 г.
Сафоново Горецкого района Могилевской обл.	33	162	31	4	март, октябрь 1943 г.
Сватки Мядельского района Минской обл.	54	181	50		сентябрь 1943 г.
Сватковичи Кричевского района Могилевской обл.	38	193	37	1	сентябрь 1943 г.
Сведское Речицкого района Гомельской обл.	149	681	146	7	июнь 1943 г.
Свекрово Кличевского района Могилевской обл.	19	78	19	2	осень 1942 г.

1	2	3	4	5	6
Свержень Рогачевского района Гомельской обл.	90	457	68	207	ноябрь 1943 г.
Сверково, пос., Рогачевского района Гомельской обл.	9	33	9		июнь 1944 г.
Светлая Горецкого района Могилевской обл.	27	148	27		октябрь 1943 г.
Светличище Полоцкого района Витебской обл.	76	373	74	53	июнь 1944 г.
Светлый, пос., Добрушского района Гомельской обл.	25	105	25		сентябрь 1943 г.
Светлый Бор Пуховичского района Минской обл.	38	162	38	4	июль 1942 г.
Свидера Речицкого района Гомельской обл.	36	135	36	6	июнь 1943 г.
Свидно Логойского района Минской обл.	64	301	64	36	октябрь 1943 г.
Свидное Лельчицкого района Гомельской обл.	48	223	48	3	июль 1943 г.
Свирбы Лиозненского района Витебской обл.	20	136	20	2	октябрь 1943 г.
Свирель Климовичского района Могилевской обл.	47	234	47	33	сентябрь 1943 г.
Свиридовка Быховского района Могилевской обл.	13	74	13	1	апрель 1944 г.
Святица Верхнедвинского района Витебской обл.	41	197	41	38	февраль 1943 г.
Святицы Полоцкого района Витебской обл.	25	65	22		апрель 1944 г.
Святое Борисовского района Минской обл.	6	24	6	3	август 1943 г.
Святозерье Мстиславского района Могилевской обл.	45	147	45	3	сентябрь 1943 г.
Святозерье Чаусского района Могилевской обл.	48	172	46	3	август 1943 г.
Себяки Витебского района Витебской обл.	57	228	57	37	октябрь 1943 г.
Севастьяновичи Могилевского района Могилевской обл.	52	184	46	16	апрель 1944 г.
Севки Лоевского района Гомельской обл.	87		85	5	1943 г.
Седенье Витебского района Витебской обл.	42	177	42	23	май 1943 г.
Седлово Россонского района Витебской обл.	30	140	30	17	март 1943 г.
Седловцы Верхнедвинского района Витебской обл.	8	29	8	6	март 1943 г.
Седричено Оршанского района Витебской обл.	44	118	38	4	июнь 1944 г.
Секеричи Светлогорского района Гомельской обл.	80	312	76	10	июнь 1944 г.
Секерка Бельничского района Могилевской обл.	63	256	52	18	ноябрь 1943 г.
Селезни Городокского района Витебской обл.	28	141	28	42	март 1943 г.
Селец Борисовского района Минской обл.	36	144	36	20	июль 1942 г.
Селец Буда-Кошелевского района Гомельской обл.	86	295	86	16	октябрь 1943 г.
Селец Быховского района Могилевской обл.	155	734	146	14	июнь 1941 г.
Селец Горецкого района Могилевской обл.	149	611	149	19	октябрь 1943 г.
Селец Климовичского района Могилевской обл.	34	138	34		сентябрь 1943 г.
Селец Октябрьского района Гомельской обл.	18	54	2	17	апрель 1942 г.
Селец Чаусского района Могилевской обл.	30	120	25	40	июнь 1944 г.
Селец Чашникского района Витебской обл.	86	368	66	7	1943—1944 гг.

1	2	3	4	5	6
Селиба Кировского района Могилевской обл.	9	21	9		июль 1942 г.
Селиба Кировского района Могилевской обл.	24	96	23	13	июль 1942 г.
Селивовщина Витебского района Витебской обл.	31	97	31	5	октябрь 1943 г.
Селища Климовичского района Могилевской обл.	36	187	36	2	сентябрь 1943 г.
Селище Березинского района Минской обл.	19	79	19	9	1942—1944 гг.
Селище Борисовского района Минской обл.	10	53	10		апрель 1944 г.
Селище 2-е Добрушского района Гомельской обл.	120	493	120	1	сентябрь 1943 г.
Селище Докшицкого района Витебской обл.	32	101	6		июнь 1943 г.
Селище Кировского района Могилевской обл.	20	65	20	2	март 1944 г.
Селище Лиозненского района Витебской обл.	24	90	24	15	сентябрь 1943 г.
Селище Лиозненского района Витебской обл.	38	146	38	1	сентябрь 1943 г.
Селище Светлогорского района Гомельской обл.	87	271	87	5	июнь 1942 г.
Селище Чериковского района Могилевской обл.	17	67	13		сентябрь 1943 г.
Селище, пос., Чериковского района Могилевской обл.	24	96	24		сентябрь 1943 г.
Селищи Светлогорского района Гомельской обл.	78	320	78	46	февраль 1943 г.
Село Городокского района Витебской обл.	27	90	27	4	март 1943 г.
Село Лиозненского района Витебской обл.	36	153	36		октябрь 1943 г.
Селовщина Березовского района Брестской обл.	50	284	47		июль 1944 г.
Сельково Мядельского района Минской обл.	11	35	11		сентябрь 1943 г.
Сельцо Городокского района Витебской обл.	40	250	40		февраль 1943 г.
Сельцо Белое Полоцкого района Витебской обл.	42	88	42	11	июнь 1943 г.
Сельцы Толочинского района Витебской обл.	59	272	55	21	март 1943 г.
Селютичи 2-е Петриковского района Гомельской обл.	69	226	69	17	ноябрь 1942 г.
Селюты Витебского района Витебской обл.	13	47	13	2	октябрь 1943 г.
Селядцово Верхнедвинского района Витебской обл.	20	115	20	6	март 1943 г.
Селянская Клевка Бельничского района Могилевской обл.	49	160	42	2	июнь 1944 г.
Семенец Полоцкого района Витебской обл.	32	272	32		февраль 1943 г.
Семеновичи Калининского района Гомельской обл.	78	296	41	36	январь 1944 г.
Семеновка Гомельского района Гомельской обл.	45	87	35		сентябрь 1943 г.
Семеновка Речицкого района Гомельской обл.	330	1080	330	7	июнь 1943 г.
Семеновский, пос., Добрушского района Гомельской обл.	24	92	24	3	сентябрь 1943 г.
Семенча Житковичского района Гомельской обл.	45	230	11	3	февраль 1943 г.

1	2	3	4	5	6
Семенча Пинского района Брестской обл.	11	48	11		июль 1943 г. В настоящее время д. Семенча не существует, так как ее жители переселились в другие, близлежащие деревни
Семеньковичи Фогачевского района Гомельской обл.	33	165	33	1	июнь 1944 г.
Семеховичи Пинского района Брестской обл.	82	320	41	4	1944 г.
Семешки Фоссонского района Витебской обл.	22	88	21	15	март 1943 г.
Семиновка Фогачевского района Гомельской обл.	104	547	12	3	декабрь 1943 г.
Семурадшы Житковичского района Гомельской обл.	118	553	113	8	март 1944 г.
Сеновец, пос., Буда-Кошелевского района Гомельской обл.	25	129	20	5	август 1943 г.
Сентюри Дубровенского района Витебской обл.	38	170	38	9	октябрь 1943 г.
Сенчуки Толочинского района Витебской обл.	27	133	25	2	июнь 1944 г.
Сеньково Верхнедвинского района Витебской обл.	75	294	75	4	февраль 1943 г.
Сеньково Витебского района Витебской обл.	31	124	31	8	декабрь 1943 г.
Сеньково Могилевского района Могилевской обл.	97	488	87	14	сентябрь 1942 г.
Сеньково Шумилинского района Витебской обл.	21	146	20	12	декабрь 1943 г.
Сеньковщина Бешенковичского района Витебской обл.	11	47	10		декабрь 1943 г.
Сеньковщина Слонимского района Гродненской обл.	96	364	81	27	сентябрь 1942 г.
Сергеевичи Пуховичского района Минской обл.	140	560	139	42	июнь 1941 г.
Сергеевка Речицкого района Гомельской обл.	53	190	53	8	июнь 1943 г.
Сергеево Фоссонского района Витебской обл.	51	197	51	1	октябрь 1942 г.
Сергейчики Миорского района Витебской обл.	11	38	10		сентябрь 1943 г.
Середники Верхнедвинского района Витебской обл.	6	24	6	7	март 1943 г.
Серковица Толочинского района Витебской обл.	82	328	82	18	апрель 1943 г.
Серкути Сенненского района Витебской обл.	80	375	75		октябрь 1943 г.
Сермяженка Бельничского района Могилевской обл.	131	739	69	16	сентябрь 1943 г. В настоящее время это Осман-Касаево
Серые Ельского района Гомельской обл.	18	55	17	2	декабрь 1943 г.
Сестренки Полоцкого района Витебской обл.	43	174	43	88	май 1943 г.
Сивенка Ветковского района Гомельской обл.	214	650	213	22	сентябрь 1943 г.
Сивица Воложинского района Минской обл.,	105	538	105	24	июль 1943 г.

1	2	3	4	5	6
Сивцы Вилейского района Минской обл.	52	209	52	4	август—сентябрь 1943 г.
Сивый Камень 1-й Борисовского района Минской обл.	15	60	15		июнь 1943 г.
Сивый Камень 2-й Борисовского района Минской обл.	15	65	15		июнь 1943 г.
Сидоровичи Мядельского района Минской обл.	41	169	41	4	сентябрь 1943 г.
Сизаны Ельского района Гомельской обл.	44	195	44	15	июнь 1943 г.
Силичи Логойского района Минской обл.	45	220	45	8	июнь 1943 г.
Сигово Миорского района Витебской обл.	20	73	20		сентябрь 1943 г.
Симаны, пос., Дубровенского района Витебской обл.	8	33	8		октябрь 1943 г.
Симоничи Лельчицкого района Гомельской обл.	245	1206	245	9	январь 1943 г.
Симоничская Рудня Лельчицкого района Гомельской обл.	49	258	49		июнь 1943 г.
Симоничский Млын Лельчицкого района Гомельской обл.	38	195	38	8	январь 1943 г.
Симоновка Сенненского района Витебской обл.	19	114	19	3	сентябрь 1943 г.
Симоново Толочинского района Витебской обл.	23	114	18	14	июнь 1943 г.
Симоны Поставского района Витебской обл.	19	111	17		сентябрь 1943 г.
Синее Болото Краснопольского района Могилевской обл.	20	91	20		июль 1943 г.
Синицкое Поле Лельчицкого района Гомельской обл.	115	387	115	20	июль 1943 г.
Синицы Россонского района Витебской обл.	50	252	7		февраль 1943 г.
Синск Лоевского района Гомельской обл.	147	700	147	4	1943 г.
Синск Россонского района Витебской обл.	51	208	2	5	февраль 1943 г.
Синцы Хойникского района Гомельской обл.	35	170	35	6	май 1943 г.
Синьков Бельничского района Могилевской обл.	25	120	4	24	апрель 1943 г.
Синявская Слобода Кореличского района Гродненской обл.	80	213	80	11	июль 1942 г.
Ситно Лиозненского района Витебской обл.	57	263	57	18	сентябрь 1943 г.
Скаковщина Горецкого района Могилевской обл.	12	63	12		октябрь 1943 г.
Скалка Светлогорского района Гомельской обл.	116	330	116	3	июнь 1944 г.
Скариховка Поставского района Витебской обл.	11	63	11	1	июнь 1944 г.
Скварск Чаусского района Могилевской обл.	69	324	69	52	июнь 1944 г.
Сквартишки Браславского района Витебской обл.	12	48	12	5	октябрь 1943 г.
Скворцово Поставского района Витебской обл.	27	126	25		октябрь 1943 г.
Скиток Гомельского района Гомельской обл.	72	212	72	5	сентябрь 1943 г.
Склимин Климовичского района Могилевской обл.	102	280	60	1	сентябрь 1943 г.
Скоброе Полоцкого района Витебской обл.	30	111	30	10	август 1943 г.

1	2	3	4	5	6
Сковорощина Молодечненского района Минской обл.	24	80	23	3	июнь 1941 г.
Сковшин Солигорского района Минской обл.	287	1010	237	51	февраль 1943 г. В настоящее время д. Сковшин—центр колхоза «Родина»
Скоклево Чаусского района Могилевской обл.	80	316	75	28	декабрь 1943 г.
Сколodin Мозырского района Гомельской обл.	59	250	59		декабрь 1942 г.
Скороды Мядельского района Минской обл.	31	140	31	3	сентябрь 1943 г.
Скробово Витебского района Витебской обл.	17	49	15	3	октябрь 1943 г.
Скросщина Столбцовского района Минской обл.	17	58	17		июль 1943 г.
Скрундевщина Воложинского района Минской обл.	35	131	35	5	июль—август 1943 г.
Скуплино Борисовского района Минской обл.	110	447	110	66	июль 1942 г.
Скуратово Россонского района Витебской обл.	16	61	16	16	февраль 1943 г.
Скуртишки Браสลавского района Витебской обл.	6	20	6		октябрь 1943 г.
Скурьяты Браславского района Витебской обл.	22	68	22	10	октябрь 1943 г.
Славань Светлогорского района Гомельской обл.	227	938	212	72	август 1941 г.
Славки Горецкого района Могилевской обл.	48	240	48	2	октябрь 1943 г.
Славинка Копыльского района Минской обл.	49	175	47	15	июнь 1942 г.
Славное, пос., Толочинского района Витебской обл.	325	1270	245	244	август 1942 г.
Слаговище Логойского района Минской обл.	27	145	27	61	январь 1943 г.
Слапище Рогачевского района Гомельской обл.	45	157	43	7	июнь 1944 г.
Слатовщина Дубровенского района Витебской обл.	47	182	47	9	октябрь 1943 г.
Слезки Мстиславского района Могилевской обл.	21	117	18		сентябрь 1943 г.
Слидцы Чашникского района Витебской обл.	66	312	42	3	сентябрь 1943 г.; март 1944 г.
Слидчаны Чашникского района Витебской обл.	55	259	42	19	1943 г.
Слижево Поставакского района Витебской обл.	13	71	13		сентябрь 1943 г.
Слобода Быховского района Могилевской обл.	30	167	30	1	июнь 1944 г.
Слобода Верхнедвинского района Витебской обл.	12	49	10	3	февраль 1943 г.
Слобода Витебского района Витебской обл.	18	44	18	12	октябрь 1943 г.
Слобода Витебского района Витебской обл.	35	103	24	1	октябрь 1943 г.
Слобода Витебского района Витебской обл.	43	61	43	13	декабрь 1942 г.
Слобода Воложинского района Минской обл.	60	326	60	10	июль 1943 г.
Слобода Городокского района Витебской обл.	10	38	10	22	сентябрь 1943 г.
Слобода 1-я Докшицкого района Витебской обл.	20	60	20	2	июль 1943 г.
Слобода Докшицкого района Витебской обл.	100	370	100	4	апрель 1943 г.

1	2	3	4	5	6
Слобода Дубровенского района Витебской обл.	46	184	46	32	октябрь 1943 г.
Слобода Климовичского района Могилевской обл.	9	18	9		сентябрь 1943 г.
Слобода Лиозненского района Витебской обл.	40	150	37		сентябрь 1943 г.
Слобода Мстиславского района Могилевской обл.	44	216	44		сентябрь 1943 г.
Слобода Осиповичского района Могилевской обл.	33	143	30	1	июнь 1943 г.
Слобода Пуховичского района Минской обл.	135	579	135	9	май 1943 г.
Слобода Рогачевского района Гомельской обл.	60	298	60		февраль 1944 г.
Слобода Сенненского района Витебской обл.	38	96	25	2	октябрь 1943 г.
Слобода Стародорожского района Минской обл.	78	376	78	9	июнь—июль 1943 г.
Слобода Толочинского района Витебской обл.	34	143	34		май 1944 г.
Слобода Хойникского района Гомельской обл.	27	84	27	4	май 1943 г.
Слобода Чаусского района Могилевской обл.	30	129	28		сентябрь 1943 г.
Слобода Шумилинского района Витебской обл.	30	117	30	10	декабрь 1943 г.
Слободище Лиозненского района Витебской обл.	35	137	35		октябрь 1943 г.
Слободка Верхнедвинского района Витебской обл.	17	71	17	28	март 1943 г.
Слободка Жлобинского района Гомельской обл.	90	428	87	16	ноябрь 1943 г.
Слободка Лельчицкого района Гомельской обл.	22	132	22	8	октябрь 1943 г.
Слободка Мстиславского района Могилевской обл.	14	51	12		сентябрь 1943 г.
Слободка Октябрьского района Гомельской обл.	80	350	6	34	апрель 1942 г.
Слободка, пос., Черчерского района Гомельской обл.	15	75	13	2	август 1943 г.
Слопищи Пуховичского района Минской обл.	25	140	25	6	январь 1943 г.
Слудоши Шумилинского района Витебской обл.	23	96	23		февраль 1944 г.
Смелый, пос., Лоевского района Гомельской обл.	60	182	58	1	1943 г.
Смогиловка Бельничского района Могилевской обл.	25	71	19	1	март 1943 г.
Смолевщина Полоцкого района Витебской обл.	19	56	19	2	май 1944 г.
Смоленка Червенского района Минской обл.	50	170	42	28	июль 1944 г.
Смолина Борисовского района Минской обл.	23	64	23	3	сентябрь 1943 г.
Смоловка Октябрьского района Гомельской обл.	39	174	6	4	апрель 1942 г.
Смоловые Лозки, пос., Буда-Кошелевского района Гомельской обл.	15	71	14		сентябрь 1943 г.
Смольки Городокского района Витебской обл.	37	109	37	12	октябрь 1942 г.
Смоляры Борисовского района Минской обл.	24	112	24	13	май 1943 г.
Смориги Полоцкого района Витебской обл.	12	62	12	13	июнь 1943 г.
Сморидино Лиозненского района Витебской обл.	61	192	61		октябрь 1943 г.
Смыковичи Октябрьского района Гомельской обл.	56	164	54	68	апрель 1942 г.
Снегири Дубровенского района Витебской обл.	14	58	14	1	октябрь 1943 г.
Снуня Березинского района Минской обл.	12	48	12	12	1942—1944 гг.
Снядин Петриковского района Гомельской обл.	140	500	140	60	июнь 1943 г.

1	2	3	4	5	6
Совейки Верхнедвинского района Витебской обл.	17	94	17	11	февраль 1943 г.
Советский, пос., Жлобинского района Гомельской обл.	12	57	11	2	сентябрь 1943 г.
Совпли Кобринского района Брестской обл.	24	121	21	1	май 1944 г.
Соино Шумилинского района Витебской обл.	13	41	13		июнь 1944 г.
Соколище Россонского района Витебской обл.	50	280	45		февраль 1943 г.
Соколки Логойского района Минской обл.	17	81	17	6	январь 1944 г.
Соколовка Чериковского района Могилевской обл.	95	380	95		сентябрь 1943 г.
Соколы Поставского района Витебской обл.	17	76	17		сентябрь 1943 г.
Соколы Витебского района Витебской обл.	28	128	28	9	февраль 1943 г.
Соколы Витебского района Витебской обл.	32	131	32	3	октябрь 1943 г.
Сокорово Бешенковичского района Витебской обл.	61	322	60	8	июнь 1944 г.
Соленики Слонимского района Гродненской обл.	36	161	31	11	июнь 1941 г.
Соловьевка Ушачского района Витебской обл.	33	90	27	40	март 1943 г.
Соловьево, пос., Круглянского района Могилевской обл.	13	40	13	4	сентябрь 1943 г.
Сологубов Лельчицкого района Гомельской обл.	26	182	26	12	декабрь 1942 г.
Солодковичи Городокского района Витебской обл.	58	167	37	14	февраль 1943 г.
Соломино Верхнедвинского района Витебской обл.	17	104	17	13	март 1943 г.
Сонькин Рог Ушачского района Витебской обл.	21	79	21	8	июль 1943 г.
Сопейков Октябрьского района Гомельской обл.	86	340	16	15	апрель 1942 г.
Сормово, пос., Чериковского района Могилевской обл.	8	27	7		сентябрь 1943 г.
Сосновица 1-я Краснопольского района Могилевской обл.	62	319	56		август 1943 г.
Сосновица 2-я Краснопольского района Могилевской обл.	23	109	20	3	август 1943 г.
Сосновка Октябрьского района Гомельской обл.	55	245	55	9	апрель 1942 г.
Сосновка 2-я Шкловского района Могилевской обл.	55	223	55	10	июль 1943 г.
Сосновский Хутор Краснопольского района Могилевской обл.	14	55	11		июль 1943 г.
Сосновый Бор Россонского района Витебской обл.	28	153	28	17	апрель 1944 г.
Сосны Любанского района Минской обл.	62	1050	60	30	апрель 1944 г.
Сосняны Бешенковичского района Витебской обл.	25	138	25	3	октябрь 1942 г.
Сотное Кличевского района Могилевской обл.	5	23	5	2	осень 1942 г.

1	2	3	4	5	6
Софеевский, пос., Добрушского района Гомельской обл.	13	48	13		сентябрь 1943 г. В настоящее время пос. Софеевский не существует. По просьбе жителей дома перенесены в соседние, более крупные населенные пункты
Соченяты Сморгонского района Гродненской обл.	57	235	29	7	июнь 1944 г.
Спасское Шумилинского района Витебской обл.	40	161	35	4	август 1942 г.
Спацино Полоцкого района Витебской обл.	12	75	12		апрель 1944 г.
Спорное Бобруйского района Могилевской обл.	22	68	19		июль 1942 г.
Спорово Березовского района Брестской обл.	226	1017	224	4	1941—1944 гг.
Спруги Верхнедвинского района Витебской обл.	7	23	7		февраль 1943 г.
Среднее Село Воложинского района Минской обл.	53	322	46	66	июль 1943 г.
Средние Печи Лельчицкого района Гомельской обл.	87	468	87		ноябрь 1942 г.
Средний Крушниковский Быховского района Могилевской обл.	22	88	22	3	октябрь 1943 г.
Ставрово Браславского района Витебской обл.	62	221	62	48	февраль 1943 г.
Стаецкие Логойского района Минской обл.	15	65	15		май 1944 г.
Стан Городокского района Витебской обл.	40	150	28	37	март 1943 г.
Стан Ушачского района Витебской обл.	102	400	100	9	август 1942 г.
Стайки Браславского района Витебской обл.	32	167	32	59	октябрь 1943 г.
Стайки Верхнедвинского района Витебской обл.	29	128	27		июнь 1944 г.
Стайки Витебского района Витебской обл.	45	140	40	40	февраль 1943 г.
Стайки Воложинского района Минской обл.	93	316	74	1	май 1943 г.
Стайки Логойского района Минской обл.	26	120	26		май 1943 г.
Стайки Логойского района Минской обл.	75	320	73	24	май 1943 г.
Стайск Лепельского района Витебской обл.	52	128	52	9	июль 1943 г.
Сталка Чаусского района Могилевской обл.	108	432	107		октябрь 1943 г.
Станиславград Браславского района Витебской обл.	16	58	16	11	декабрь 1942 г.
Станиславовка Брестского района Брестской обл.	50	174	49		июнь 1941 г.
Станиславово Лиозненского района Витебской обл.	18	54	18		октябрь 1943 г.
Станиславово Шумилинского района Витебской обл.	15	61	11	1	декабрь 1942 г.
Станки, пос., Ветковского района Гомельской обл.	28	126	24		1943 г.
Становка Червенского района Минской обл.	8	42	6	13	

1	2	3	4	5	6
Станчики Ляховичского района Брестской обл.	33	134	32	8	июль 1944 г.
Станюки Сенненского района Витебской обл.	26	106	20	2	август 1941 г.
Старая Буда Чаусского района Могилевской обл.	95	500	95	65	ноябрь 1943 г.
Старая Бухаловка Гомельского района Гомельской обл.	12	44	12	6	сентябрь 1943 г.
Старая Клевка Бельничского района Могилевской обл.	46	154	8		июнь 1944 г.
Старая Князевка Березинского района Минской обл.	30	139	28	3	1942—1944 гг.
Старая Лутава Лоевского района Гомельской обл.	69	341	69	8	1943 г.
Старая Олешковка Лоевского района Гомельской обл.	110	518	107	89	1943 г.
Старая Полота Полоцкого района Витебской обл.	12	50	12	5	август 1943 г.
Старая Рудица Дзержинского района Минской обл.	20	112	20	12	январь 1943 г.
Старево Слуцкого района Минской обл.	28	131	28	43	февраль 1943 г.
Старина Копыльского района Минской обл.	96	402	93	15	октябрь 1943 г.
Старина Лиозненского района Витебской обл.	63	324	63	58	октябрь 1943 г.
Старина Речицкого района Гомельской обл.	26	75	26	3	июль 1943 г.
Старина Россонского района Витебской обл.	27	129	27	26	март 1943 г.
Старина Столинского района Брестской обл.	15	66	15	2	1943 г.
Старинка Смолевичского района Минской обл.	11	28	11		март 1943 г.
Старинка Ушачского района Витебской обл.	43	179	43	2	март 1943 г.
Старинки Витебского района Витебской обл.	40	216	40	6	октябрь — ноябрь 1943 г.
Старинки Мядельского района Минской обл.	10	34	10		сентябрь 1943 г.
Старино Докшицкого района Витебской обл.	30	93	30		июнь 1943 г.
Стариновичи Шумилинского района Витебской обл.	28	85	28	5	январь 1943 г.
Старинцы Витебского района Витебской обл.	33	132	33		октябрь 1943 г.
Старины Лиозненского района Витебской обл.	36	182	33	5	сентябрь 1943 г.
Старица Копыльского района Минской обл.	145	550	144	11	июнь 1941 г.
Старица Россонского района Витебской обл.	31	139		8	февраль 1943 г.
Старое Высокое Ельского района Гомельской обл.	62	197	62	86	июль 1942 г.
Старое Гнездилово Докшицкого района Витебской обл.	87	418	87		июнь 1943 г.
Старое Крапивно Оршанского района Витебской обл.	87	278	84		июнь 1944 г. Сселена с другими в одну деревню
Старое Мостище Городокского района Витебской обл.	23	68	23	10	март 1943 г.

1	2	3	4	5	6
Старое Прибужье Горецкого района Могилевской обл.	87	372	87	17	октябрь 1943 г.
Старое Прибужье, пос., Горецкого района Могилевской обл.	47	215	45	9	октябрь 1943 г.
Старое Село Ветковского района Гомельской обл.	554	1690	550	30	сентябрь 1943 г.
Старое Село Витебского района Витебской обл.	125	481	125	18	июнь 1944 г.
Старое Село Минского района Минской обл.	35	180	34	14	январь 1942 г.
Старокожевка Горецкого района Могилевской обл.	137	720	137	170	март, сентябрь 1943 г.
Старо-Красное Речицкого района Гомельской обл.	72	360	72	46	июнь 1943 г.
Старосек Любанского района Минской обл.	90	380	82	30	март 1944 г.
Старосеков Двор Россонского района Витебской обл.	20	84	16		февраль 1943 г.
Староселы Чаусского района Могилевской обл.	85	255	84		июнь 1944 г.
Староселье Бельничского района Могилевской обл.	32	90	29	3	ноябрь 1943 г.
Староселье Быховского района Могилевской обл.	18	72	18		июнь 1944 г.
Староселье Верхнедвинского района Витебской обл.	41	205	41	60	март 1943 г.
Староселье Горецкого района Могилевской обл.	72	328	72	2	октябрь 1943 г.
Староселье Добрушского района Гомельской обл.	210	610	187	5	сентябрь 1943 г.
Староселье Рогачевского района Гомельской обл.	118	710	41	4	ноябрь 1943 г.
Старч Хойникского района Гомельской обл.	22	102	22	9	июнь 1943 г.
Старые Габы Мядельского района Минской обл.	171	801	15	12	сентябрь 1943 г.
Старые Дятловичи Гомельского района Гомельской обл.	152	760	145	17	октябрь 1943 г.
Старые Журавичи Рогачевского района Гомельской обл.	434	1646	167	130	ноябрь 1943 г.
Старые Завалены Октябрьского района Гомельской обл.	17	78	11	25	апрель 1942 г.
Старые Задворцы Брестского района Брестской обл.	39	137	37	2	июль 1944 г.
Старые Крюки Миорского района Витебской обл.	48	214	48	1	сентябрь 1943 г.
Старые Ляды Брагинского района Гомельской обл.	29	130	26		сентябрь 1943 г.
Старые Юрковичи Любанского района Минской обл.	41	246	41	6	май 1944 г.
Старый Барсук Речицкого района Гомельской обл.	110	660	110	10	август 1943 г.
Старый Гутков Слуцкого района Минской обл.	41	188	39	2	июнь 1941 г.
Старый Двор Октябрьского района Гомельской обл.	38	264	38	41	апрель 1942 г.

	2	3	4	5	6
Старый Довск Рогачевского района Гомельской обл.	86	473	12	16	ноябрь 1943 г.
Старый Дрибич Горещкого района Могилевской обл.	166	856	121	14	сентябрь — октябрь 1943 г.
Старый Дуб Мстиславского района Могилевской обл.	15	53	15		сентябрь 1943 г.
Старый Млын Логойского района Минской обл.	12	55	12		июнь 1944 г.
Старый Мост Ельского района Гомельской обл.	32	105	32	15	июнь 1943 г.
Старый Спор Клячевского района Могилевской обл.	25	95	25	10	осень 1942 г.
Старый Стан Климовичского района Могилевской обл.	136	420	21	2	сентябрь 1943 г.
Старый Степанов Брагинского района Гомельской обл.	57	235	57	16	май 1943 г.
Старый Юзин Кировского района Могилевской обл.	35	217	35	12	июнь 1942 г.
Старь Лиозненского района Витебской обл.	60	237	60		октябрь 1943 г.
Стасевка Речицкого района Гомельской обл.	74	364	74	9	июль 1943 г.
Стаховские Поставского района Витебской обл.	28	84	12	49	октябрь 1943 г.
Сташечина Бобруйского района Могилевской обл.	9	18	9	4	
Сташино Могилевского района Могилевской обл.	50	251	50	9	апрель 1944 г.
Стволково Городокского района Витебской обл.	12	49	12	15	март 1943 г.
Ствольно Лепельского района Витебской обл.	18	72	16		июль 1943 г.
Стебераки Вилейского района Минской обл.	49	207	49		август — сентябрь 1943 г.
Стенка Докшицкого района Витебской обл.	92	278	92	12	июнь 1943 г.
Степаненки Лиозненского района Витебской обл.	56	239	56	4	октябрь 1943 г.
Степанково Витебского района Витебской обл.	52	219	52	18	февраль 1943 г.
Степанов, пос., Чериковского района Могилевской обл.	39	92	35		сентябрь 1943 г.
Степановичи Городокского района Витебской обл.	150	750	150	8	октябрь 1943 г.
Степановка Мстиславского района Могилевской обл.	11	45	11	1	сентябрь 1943 г.
Степь, пос., Добрушского района Гомельской обл.	110	360	93	2	сентябрь 1943 г.
Стодола Полоцкого района Витебской обл.	30	70	26	31	август 1943 г.
Стодолычи Лельчицкого района Гомельской обл.	340	990	340	58	июль 1943 г.
Столбница Витебского района Витебской обл.	12	66	12	1	январь 1944 г.
Столбун Ветковского района Гомельской обл.	570	2200	458	12	декабрь 1943 г.
Столбцы Чашникского района Витебской обл.	101	242	99		июнь 1943 г.
Столповое Быховского района Могилевской обл.	7	35	7	4	октябрь 1943 г.

1	2	3	4	5	6
Столяры Осиповичского района Могилевской обл.	13	58	10		июнь 1944 г.
Сторожовцы Житковичского района Гомельской обл.	89	428	89	30	август 1941 г.; март 1944 г.
Стоховцы Мядельского района Минской обл.	68	281	68	15	сентябрь 1943 г.
Страдечи Брестского района Брестской обл.	280	1500	95	92	май 1943 г.
Страдно Верхнедвинского района Витебской обл.	16	59	16	7	март 1943 г.
Страдукка Лоевского района Гомельской обл.	87	448	84	18	1943 г.
Стража Кировского района Могилевской обл.	50	170	50	3	апрель 1944 г.
Страхи Дубровенского района Витебской обл.	30	162	30		октябрь 1943 г.
Стреги Витебского района Витебской обл.	27	85	27	38	ноябрь 1942 г.
Стрелище Бешенковичского района Витебской обл.	12	54	11	12	июнь 1944 г.
Стрелки Верхнедвинского района Витебской обл.	65	255	27	122	декабрь 1943 г.
Стреньки Рогачевского района Гомельской обл.	118	430	100	10	июнь 1944 г.
Стриево Смолевичского района Минской обл.	15	59	15	3	март 1943 г.
Стрикили Горецкого района Могилевской обл.	52	263	52	4	октябрь 1943 г.
Строганы Лиозненского района Витебской обл.	28	122	28		сентябрь 1943 г.
Строхово Слуцкого района Минской обл.	50	195	50	2	март 1943 г.
Струга Столинского района Брестской обл.	179	912	144	15	июль 1944 г.
Студенец Сморгонского района Гродненской обл.	10	35	6		июнь 1944 г.
Студенка 2-я Борисовского района Минской обл.	19	115	19	3	июнь 1943 г.
Стужки Светлогорского района Гомельской обл.	45	215	37	18	февраль 1944 г.
Ступище Витебского района Витебской обл.	12	51	9		октябрь 1943 г.
Субботы Малоритского района Брестской обл.	23	103	23	12	октябрь 1942 г.
Субочи Витебского района Витебской обл.	17	87	17		январь 1944 г.
Сугаки Ельского района Гомельской обл.	38	152	38	10	июль 1943 г.
Судибор Петриковского района Гомельской обл.	26	107	26	2	июнь 1943 г.
Судиловичи Дубровенского района Витебской обл.	65	332	65	19	октябрь 1943 г.
Судники Мядельского района Минской обл.	27	75	27		октябрь 1943 г.
Судовица Светлогорского района Гомельской обл.	70	340	70		июнь 1944 г.
Сукали Верхнедвинского района Витебской обл.	11	69	11		февраль 1943 г.
Сукачи Житковичского района Гомельской обл.	50	315	50	12	январь 1943 г.
Сукневщина Лепельского района Витебской обл.	14	65	14	1	В настоящее время Юрковщина
Сулево Бобруйского района Могилевской обл.	20	79	20	2	август 1943 г.
Суличево Дрогичинского района Брестской обл.	278	989	75	103	май 1944 г.
Сумки Верхнедвинского района Витебской обл.	6	21	6		февраль 1943 г.
Сумы Витебского района Витебской обл.	18	45	18		декабрь 1943 г.
Суравцово Горецкого района Могилевской обл.	26	112	25		январь 1944 г.

1	2	3	4	5	6
Сутоки Лиозненского района Витебской обл.	38	152	38		сентябрь 1943 г.
Сутоки Мстиславского района Могилевской обл.	19	109	18	10	сентябрь 1943 г.
Сутоки Смолевичского района Минской обл.	114		114	18	1944 г.
Сутоки Чаусского района Могилевской обл.	82	555	80	16	февраль 1944 г.
Сутуровщина Браสลавского района Витебской обл.	18	53	16		апрель 1944 г.
Сухачево Толочинского района Витебской обл.	39	204	39	25	март 1943 г.
Сухой Бор Полоцкого района Витебской обл.	36	98	36	52	май 1943 г.
Сухоруково Верхнедвинского района Витебской обл.	9	34	9	11	февраль 1943 г.
Сучки Слонимского района Гродненской обл.	32	138	7	14	сентябрь 1942 г. В настоящее время д. Сучки переименована в д. Колосово
Суша Кличевского района Могилевской обл.	98	509	98	53	август 1942 г.
Сушево Витебского района Витебской обл.	53	251	53	47	июнь 1942 г.
Сущи Чаусского района Могилевской обл.	43	210	8	7	ноябрь 1943 г.
Сысоево Горецкого района Могилевской обл.	50	300	50		октябрь 1943 г.
Сыч Борисовского района Минской обл.	60	198	59	80	январь 1943 г.
Сычевичи Молодечненского района Минской обл.	93	362	93	86	февраль 1944 г.
Сычики Кричевского района Могилевской обл.	40	206	38		сентябрь 1943 г.
Сычман Рогачевского района Гомельской обл.	83	373	7	10	ноябрь 1943 г.
Табачники Городокского района Витебской обл.	6	25	6		ноябрь 1942 г.
Табочки, пос., Добрушского района Гомельской обл.	50	222	50		сентябрь 1943 г.
Таймоново Быховского района Могилевской обл.	111	531	111		февраль 1944 г.
Талуть Вилейского района Минской обл.	48	254	48	4	август — сентябрь 1943 г.
Талыново Витебского района Витебской обл.	23	82	23	11	февраль 1943 г.
Тапило Кличевского района Могилевской обл.	18	72	18	4	осень 1942 г.
Тарасенки Витебского района Витебской обл.	26	139	26	23	октябрь 1943 г.
Тарасовка Ветковского района Гомельской обл.	206	900	198	2	сентябрь 1943 г.
Тарасово Столбцовского района Минской обл.	20	89	20		июль 1943 г.
Тартак Лельчицкого района Гомельской обл.	48	258	48	33	сентябрь 1943 г.
Татарка Круглянского района Могилевской обл.	37	162	37	10	1944 г.
Татарка Любанского района Минской обл.	60	242	53	20	март 1944 г.
Твердовщина Быховского района Могилевской обл.	12	54	12	1	октябрь 1943 г.
Телехи Столбцовского района Минской обл.	37	185	37		июль 1943 г.
Телеши Быховского района Могилевской обл.	108	278	82	14	август 1943 г.
Телешовка Горецкого района Могилевской обл.	29	92	29		сентябрь 1943 г.
Тельмы 1-е Брестского района Брестской обл.	41	164	40		июль 1944 г.

1	2	3	4	5	6
Теляки Сморгонского района Гродненской обл.	46	247	38		июнь 1942 г.
Телятково Мстиславского района Могилевской обл.	20	115	20		сентябрь 1943 г.
Темнолесье Чаусского района Могилевской обл.	53	280	48		сентябрь 1943 г.
Теолин Дубровенского района Витебской обл.	45	156	40	30	октябрь 1943 г.
Теплень Узденского района Минской обл.	108	513	108	30	август 1943 г.
Теплое Чаусского района Могилевской обл.	126	760	106	38	декабрь 1943 г.
Теплюки Верхнедвинского района Витебской обл.	62	219	62	7	февраль 1943 г.
Тепляки Сенненского района Витебской обл.	30	64	25	16	август 1943 г.
Терасполь Свислочского района Гродненской обл.	29	116	29		июль 1941 г.
Теребеевка Речицкого района Гомельской обл.	86	215	75	3	май 1942 г.
Теребейное Столбцовского района Минской обл.	320	1926	320	9	июль 1943 г.
Теребель Пуховичского района Минской обл.	65	340	65	30	март 1944 г.
Теребень Петриковского района Гомельской обл.	19	59	19	5	ноябрь 1942 г.
Теребень Пинского района Брестской обл.	149	695	89	13	май 1944 г.
Теребулин Светлогорского района Гомельской обл.	17	67	17	29	январь 1943 г.
Терехи Дубровенского района Витебской обл.	16	63	16	2	октябрь 1943 г.
Тереховка Добрушского района Гомельской обл.	405	1050	320		сентябрь 1943 г.
Терехово Витебского района Витебской обл.	30	87	27	67	октябрь 1943 г.
Терешки Верхнедвинского района Витебской обл.	17	75	15	3	октябрь 1942 г.
Терешки Лепельского района Витебской обл.	24	82	24	1	июль 1943 г.
Терешковичи Гомельского района Гомельской обл.	155	650	153	14	сентябрь 1943 г.
Тесны Лоевского района Гомельской обл.	148		148		1943 г.
Тетерки Витебского района Витебской обл.	37	156	37	16	июнь 1942 г.
Тетча Ушачского района Витебской обл.	25	100	12	8	апрель 1943 г.
Тидов Калининковского района Гомельской обл.	32	153	6	6	январь 1944 г.
Тимоново (центр с-за «Тимоново») Климовичского района Могилевской обл.	23	164	20	5	сентябрь 1943 г.
Тимоново Климовичского района Могилевской обл.	151	791	34	11	сентябрь 1943 г.
Тимохи Витебского района Витебской обл.	52	218	48		октябрь 1943 г.
Тимоховка Горецкого района Могилевской обл.	71	300	71	3	август 1941 г.
Тимоховщина Пружанского района Брестской обл.	19	69	19		август 1941 г.
Тимошевичи Житковичского района Гомельской обл.	90	459	89	38	февраль 1943 г.
Тихиничи Рогачевского района Гомельской обл.	135	835	130	32	июнь 1944 г.
Тиховоля Свислочского района Гродненской обл.	125	785	125		июль 1941 г.

1	2	3	4	5	6
Тихоново Лиозненского района Витебской обл.	19	84	19		октябрь 1943 г.
Тишково Витебского района Витебской обл.	64	286	62	8	ноябрь 1943 г.
Тишовка, пос., Шкловского района Могилевской обл.	6	22	6	2	июнь 1944 г.
Ткачево Полоцкого района Витебской обл.	22	111	22		февраль 1943 г.
Товарищ Солигорского района Минской обл.	18	112	18	12	февраль 1943 г.
Товарские Пузовичского района Минской обл.	41	167	41	9	апрель 1943 г.
Товшизна Браславского района Витебской обл.	21	98	21	4	октябрь 1943 г.
Токарево Полоцкого района Витебской обл.	46	132	46	28	декабрь 1942 г.
Толкуны Дятловского района Гродненской обл.	73	270	73	23	ноябрь 1943 г. Ныне в составе г. п. Новоелья
Толкуны Лиозненского района Витебской обл.	26	117	26		сентябрь 1943 г.
Толпа Лиозненского района Витебской обл.	30	116	30		сентябрь 1943 г.
Толпечицы Могилевского района Могилевской обл.	80	394	70	50	май 1944 г.
Тонежская Рудня Лельчицкого района Гомельской обл.	24	86	24	22	январь 1943 г.
Топило, пос., Жлобинского района Гомельской обл.	27	125	27	1	июнь 1944 г.
Топоры Россонского района Витебской обл.	39	156	30	4	февраль 1943 г.
Торгашин Петриковского района Гомельской обл.	27	89	27	11	июнь 1943 г.
Торгуны Докшицкого района Витебской обл.	128	535	22	7	октябрь 1943 г.
Торжев, пос., Чериковского района Могилевской обл.	28	84	28		сентябрь 1943 г.
Торчицы Барановичского района Брестской обл.	36	200	30	5	июль 1944 г.
Тосна Горецкого района Могилевской обл.	53	165	51		октябрь 1943 г.
Тофели Россонского района Витебской обл.	46	165	46	34	март 1943 г.
Трамец Калинковичского района Гомельской обл.	72	288	72	1	апрель 1943 г.
Трасное Горецкого района Могилевской обл.	42	200	41		сентябрь 1943 г.
Трафименки Дубровенского района Витебской обл.	35	160	35	4	октябрь 1943 г.
Трашково Городокского района Витебской обл.	35	140	35	8	январь 1943 г.
Тремля Петриковского района Гомельской обл.	50	167	47	7	июль 1943 г.
Трепалово Влейского района Минской обл.	10	50	10	15	май 1944 г.
Трибаны Дубровенского района Витебской обл.	21	89	21	7	октябрь 1943 г.
Тригубцы Витебского района Витебской обл.	62	256	62	38	июнь 1942 г.
Трилесина Сморгонского района Гродненской обл.	32	78	33	5	июнь 1944 г.
Трилесино Быховского района Могилевской обл.	160	840	160	49	август 1943 г.
Триполье Россонского района Витебской обл.	29	142	22	5	февраль 1943 г.

1	2	3	4	5	6
Тристенец Узденского района Минской обл.	28	185	28	1	июль 1941 г.
Тродовичи Россонского района Витебской обл.	47	265	38	106	февраль 1943 г.
Трессно Полоцкого района Витебской обл.	15	52	15	8	январь 1942 г.
Тростье Городокского района Витебской обл.	10	52	10	15	март 1943 г.
Тростянец Лоевского района Гомельской обл.	60	295	53	12	1943 г.
Тропино Шумилинского района Витебской обл.	30	120	30		февраль 1944 г.
Трошки Витебского района Витебской обл.	18	57	18		октябрь 1943 г.
Трубочи Малые Витебского района Витебской обл.	13	42	10	3	июль 1941 г.
Трубочи Большие Витебского района Витебской обл.	27	105	22	4	июль 1941 г.
Трумпищи Поставского района Витебской обл.	31	134	31		октябрь 1943 г.
Трусок Костюковичского района Могилевской обл.	60	210	60	2	сентябрь 1943 г.
Трухановка Круглянского района Могилевской обл.	20	84	20	7	май 1943 г.
Трушево Пинского района Брестской обл.	51	243	22	1	март 1944 г.
Тузбица Поставского района Витебской обл.	60	263	60		октябрь 1943 г.
Туличево Новогрудского района и родненской обл.	81	245	72	34	январь 1943 г.
Тулово Витебского района Витебской обл.	103	408	102	13	февраль 1944 г.
Тулятичи Ивановского района Брестской обл.	65	220	63	3	июнь 1944 г.
Тумиловичи Докшицкого района Витебской обл.	67	235	67	5	июнь 1943 г.; январь 1944 г.
Турбинка Мозырского района Гомельской обл.	36	196	36	1	июнь 1943 г.
Турец Кличевского района Могилевской обл.	118	315	90	19	осень 1942 г.
Турец-Бояры Молодечненского района Минской обл.	95	405	25	1	июль 1944 г.
Туржец 1-й Полоцкого района Витебской обл.	40	170	34	2	1944 г.
Туржец 2-й Полоцкого района Витебской обл.	40	160	40		май 1944 г.
Турищево Горецкого района Могилевской обл.	52	254	52	1	октябрь 1943 г.
Турки Докшицкого района Витебской обл.	73	201	4	3	ноябрь 1943 г.
Туровля Полоцкого района Витебской обл.	54	216	54	8	февраль 1944 г.
Туровщина Докшицкого района Витебской обл.	17	62	17	5	июль 1943 г.
Турск Рогачевского района Гомельской обл.	165	699	158	15	декабрь 1943 г.
Турсковой, пос., Рогачевского района Гомельской обл.	19	113	7	12	декабрь 1943 г.
Туры Смолевичского района Минской обл.	32	136	32	34	апрель 1943 г.
Туховичи Ляховичского района Брестской обл.	113	678	106	15	июнь 1944 г.
Тучки Лоевского района Гомельской обл.	32	94	32		1943 г.
Тушевая Горецкого района Могилевской обл.	60	250	60	34	март, сентябрь 1943 г.

1	2	3	4	5	6
Тушемля Свислочского района Гродненской обл.	76	380	76		июль 1941 г.
Тыневичи Дрогичинского района Брестской обл.	59	321	55	8	июль 1944 г.
Убель Червенского района Минской обл.	40	140	38	10	апрель 1944 г.
Уберцы Лепельского района Витебской обл.	27	138	27	17	март—апрель 1943г.
Убоино Шумилинского района Витебской обл.	27	156	27		октябрь 1943 г.
Уборок Борисовского района Минской обл.	66	337	66	6	июнь 1943 г.
Уборок Лоевского района Гомельской обл.	83	340	27	10	1943 г.
Убортская Рудня Лельчицкого района Гомельской обл.	180	540	180	5	ноябрь 1942 г.
Уволки Витебского района Витебской обл.	74	272	62	26	июнь 1944 г.
Углы Воложинского района Минской обл.	69	249	69	37	июль 1943 г.
Углы Глубокского района Витебской обл.	24	69	24	19	январь 1943 г.
Углы Докшицкого района Витебской обл.	31	98	31		август 1943 г.
Углы Докшицкого района Витебской обл.	38	176	30	6	май 1943 г.
Углы Ивацевичского района Брестской обл.	110	583	79	10	1944 г.
Углы Лельчицкого района Гомельской обл.	17	71	17	4	июль 1943 г.
Углы Лойского района Минской обл.	37	202	37	5	июнь 1944 г.
Углы Наровлянского района Гомельской обл.	225	1125	224	14	июль 1943 г.
Углы Октябрьского района Гомельской обл.	65	290	18	30	апрель 1943 г.
Уголевщина Толочинского района Витебской обл.	41	176	32		май 1944 г.
Угольцы Докшицкого района Витебской обл.	41	129	41	17	июль 1942 г.
Удалевка Лоевского района Гомельской обл.	65	225	65	6	1943 г.
Ударное Лельчицкого района Гомельской обл.	51	253	51	18	июль 1943 г.
Удога Чериковского района Могилевской обл.	48	152	46		сентябрь 1943 г.
Ужжарь Чаусского района Могилевской обл.	49	197	49	7	декабрь 1943 г.
Ужинец Калининковского района Гомельской обл.	150	642	150	25	июнь 1943 г.
Узгорск Быховского района Могилевской обл.	30	90	28	15	октябрь 1943 г.
Узкий Кричевского района Могилевской обл.	55	241	51		сентябрь 1943 г.
Узницы Полоцкого района Витебской обл.	25	71	23	30	июль 1943 г.
Узнок Речицкого района Гомельской обл.	153	708	153	20	июнь 1943 г.
Украице Городокского района Витебской обл.	38	182	38	27	октябрь 1942 г.
Укропенка Сморгонского района Гродненской обл.	49	200	49	3	июнь 1944 г.
Улесье Докшицкого района Витебской обл.	39	124	39	30	июнь 1943 г.
Улуки Быховского района Могилевской обл.	132	623	126	16	октябрь 1943 г.
Улуковье Гомельского района Гомельской обл.	115	622	115	13	сентябрь 1943 г.
Ульяновка Бешенковичского района Витебской обл.	23	123	23	3	декабрь 1942 г.
Уно Лиозненского района Витебской обл.	85	287	85		октябрь 1943 г.
Урагаво Верхнедвинского района Витебской обл.	46	141	46		февраль 1943 г.

1	2	3	4	5	6
Урбаново Верхнедвинского района Витебской обл.	15	98	15	1	февраль 1943 г.
Урочь Слонимского района Гродненской обл.	63	199	38	19	декабрь 1942 г.
Усакино Кличевского района Могилевской обл.	104	450	104	80	август 1942 г.
Усвея Ушачского района Витебской обл.	80	270	80	7	июнь 1943 г.
Усвица Ушачского района Витебской обл.	100	413	79	28	июль 1943 г.
Ускромье Докшицкого района Витебской обл.	59	282	59	18	май 1943 г.
Усов Лельчицкого района Гомельской обл.	89	430	89	6	июль 1943 г.
Усовщина Мядельского района Минской обл.	16	79	16		сентябрь 1943 г.
Усомля Полоцкого района Витебской обл.	29	94	18	16	апрель 1944 г.
Усохи Борисовского района Минской обл.	24	159	24	25	июль 1943 г.
Усохи Быховского района Могилевской обл.	108	370	103	53	август 1943 г.
Усохи Добрушского района Гомельской обл.	160	487	142		июль 1941 г.; сентябрь 1943 г.
Усохи Кличевского района Могилевской обл.	107	314	107	26	апрель 1942 г.
Устанное Быховского района Могилевской обл.	52	310	47	4	август 1943 г.
Устропа Борисовского района Минской обл.	25	100	22	2	июнь 1944 г.
Устье Браสลавского района Витебской обл.	36	116	36	19	декабрь 1942 г.
Устье Городокского района Витебской обл.	12	99	12	13	ноябрь 1942 г.
Устье Дубровенского района Витебской обл.	60	240	60	9	октябрь 1943 г.
Устье Чаусского района Могилевской обл.	81	349	81	96	ноябрь 1943 г.
Утрилово Сенненского района Витебской обл.	64	256	64	12	сентябрь 1942 г.
Уть Добрушского района Гомельской обл.	220	726	213	5	сентябрь 1943 г.
Ухвище Полоцкого района Витебской обл.	40	148	11	21	октябрь 1943 г.
Ухле Чашникского района Витебской обл.	63	159	54	24	ноябрь 1943 г.
Ушаки Чериковского района Могилевской обл.	95	480	90	5	июнь 1943 г.
Ушлово Бельничского района Могилевской обл.	24	139		8	
Ущелепки Россонского района Витебской обл.	46	191	15	57	февраль 1943 г.
Факел Буда-Кошелевского района Гомельской обл.	63	245	63	16	апрель 1942 г.
Фастовичи Петриковского района Гомельской обл.	150	604	150	20	март 1943 г.
Федорки Докшицкого района Витебской обл.	40	128	40	2	апрель 1943 г.
Федоровка Климовичского района Могилевской обл.	35	125	34	5	сентябрь 1942 г.
Федоровка Любанского района Минской обл.	32	170	32	15	январь 1944 г.
Федоры Столинского района Брестской обл.	266	1205	125	3	1944 г.
Федотенки Полоцкого района Витебской обл.	43	173	43	119	май 1943 г.
Феликсово Браสลавского района Витебской обл.	5	25	5		октябрь 1943 г.
Ферма Горечного района Могилевской обл.	29	143	29	1	март 1943 г.

1	2	3	4	5	6
Ферма Столбцовского района Минской обл.	20	123	20		июль 1943 г.
Ферма Шумилинского района Витебской обл.	6	23	6		декабрь 1942 г.
Фесевка Дубровенского района Витебской обл.	13	75	13	3	октябрь 1943 г.
Филатово Круглянского района Могилевской обл.	53	212	51	5	август 1943 г.
Филиппенки Шумилинского района Витебской обл.	15	74	15		январь 1944 г.
Филипповичи Копыльского района Минской обл.	119	326	109	2	июнь 1941 г.
Филиппово Верхнедвинского района Витебской обл.	39	165	30		июнь 1944 г.
Фокино Витебского района Витебской обл.	35	109	35		ноябрь 1943 г.
Фольварково Верхнедвинского района Витебской обл.	24	152	24	72	февраль 1943 г.
Французская Гребля Пуховичского района Минской обл.	25	69	25	28	март 1944 г.
Хабаковка, пос., Добрушского района Гомельской обл.	35	130	35		сентябрь 1943 г. В настоящее время пос. Хабаковка не существует. По просьбе жителей дома перенесены в соседние, более крупные населенные пункты.
Хаецина Дубровенского района Витебской обл.	20	82	20	14	октябрь 1943 г.
Халимановка, пос., Добрушского района Гомельской обл.	87	271	87		октябрь 1943 г.
Халипы Городокского района Витебской обл.	30	98	30	3	февраль 1942 г.
Халищево Витебского района Витебской обл.	86	418	65	11	октябрь 1943 г.
Хальч Ветковского района Гомельской обл.	468	2106	463	9	сентябрь 1943 г.
Хандоги Дубровенского района Витебской обл.	45	258	45	20	октябрь 1943 г.
Хапаны (Романовка) Рогачевского района Гомельской обл.	89	415	89	17	июнь 1944 г.
Харитоново Россонского района Витебской обл.	52	181	52	35	февраль 1943 г.
Харпеничи Витебского района Витебской обл.	36	149	36		октябрь 1943 г.
Харьковка Горецкого района Могилевской обл.	57	278	54		сентябрь 1943 г.
Харьковка Чаусского района Могилевской обл.	35	187	35	2	октябрь 1943 г.
Харьково Верхнедвинского района Витебской обл.	24	94	24	4	февраль 1943 г.
Хатилевичи Кричевского района Могилевской обл.	87	362	73	3	сентябрь 1943 г.
Хатки Лоевского района Гомельской обл.	47	221	47	13	1943 г.
Хатуча Брагинского района Гомельской обл.	92	369	84	13	июнь 1943 г.
Хатыни Калинковичского района Гомельской обл.	138	612	138	6	июнь 1943 г.
Хатьково Шкловского района Могилевской обл.	56	300	56	14	июнь 1944 г.

1.	2	3	4	5	6
Хачинка Быховского района Могилевской обл.	129	503	123	29	июль 1941 г.
Хватовка Бельничского района Могилевской обл.	35	115	35	4	апрель 1944 г.
Хвоенск Житковичского района Гомельской обл.	128	655	124	28	сентябрь 1943 г.
Хвойка Житковичского района Гомельской обл.	96	480	96	9	март 1943 г.
Хвойное Хойникского района Гомельской обл.	109	390	109	17	июнь 1943 г.
Хвостки Гродокского района Витебской обл.	8	16	8		январь 1943 г.
Хвостово Шумилинского района Витебской обл.	38	160	29	30	июль 1942 г.
Хвощевка, пос., Буда-Кошелевского района Гомельской обл.	13	41	13	2	В 1968 г. пос. Хвощевка расформирован в связи с выездом населения в более крупные населенные пункты
Хвощево Лепельского района Витебской обл.	26	95	23	1	июль 1943 г.
Хидры Дрогичинского района Брестской обл.	57	183	51	8	февраль 1944 г.
Хидры Пружанского района Брестской обл.	79	279	79		август 1941 г.
Хильковичи Чаусского района Могилевской обл.	63	258	63	8	июнь 1944 г.
Хильчицы Житковичского района Гомельской обл.	132	585	132	6	май 1943 г.; март 1944 г.
Хлебороб, пос., Жлобинского района Гомельской обл.	34	173	34	16	ноябрь 1943 г.
Хлупин Житковичского района Гомельской обл.	112	350	112	21	июль 1943 г.
Хлупинская Буда Житковичского района Гомельской обл.	16	55	16		июль 1943 г.
Хлыщево Мстиславского района Могилевской обл.	33	132	33		сентябрь 1943 г.
Хмелевщина Докшицкого района Витебской обл.	39	132	39	1	июнь 1943 г.
Хмельник Городокского района Витебской обл.	28	112	27	3	сентябрь 1943 г.
Хмельница Слонимского района Гродненской обл.	76	353	26	21	июнь 1941 г.
Хобное Калинковичского района Гомельской обл.	200	700	200	39	июнь 1943 г.
Хоботы Городокского района Витебской обл.	40	160	40	16	январь 1943 г.
Хсданы Россонского района Витебской обл.	28	148	28	24	1944 г.
Ходорино Витебского района Витебской обл.	40	101	40	34	август 1943 г.
Ходоровичи Горещкого района Могилевской обл.	119	543	119	61	март, октябрь 1943 г.
Ходорово Славгородского района Могилевской обл.	71	252	69	18	август 1943 г.
Хозянинки Пуховичского района Минской обл.	80	270	80	18	март 1943 г.
Холмовка Борисевского района Минской обл.	75	375	75	9	июнь 1943 г.
Холны Шумилинского района Витебской обл.	7	30	7		июнь 1943 г.
Холовые Дубровенского района Витебской обл.	31	149	31	15	октябрь 1943 г.
Холодня, пос., Чериковского района Могилевской обл.	13	51	13		сентябрь 1943 г.

1	2	3	4	5	6
Холодок Кличевского района Могилевской обл.	27	78	27		сентябрь 1942 г.
Холомерье Городокского района Витебской обл.	38	341	35	31	ноябрь 1942 г.
Холопеничи Глуцкого района Могилевской обл.	128	515	103	55	1944 г.
Холянино Вилейского района Минской обл.	7	38	7	2	май 1944 г.
Хоменки Наровлянского района Гомельской обл.	30	139	30		август 1943 г.
Хоминка Лоевского района Гомельской обл.	220		82	11	1943 г.
Хомичи Калининского района Гомельской обл.	96	435	8	7	январь 1944 г.
Хомичи Рогачевского района Гомельской обл.	94	470	94	17	июнь 1944 г.
Хомутовка Витебского района Витебской обл.	35	145	35		ноябрь 1943 г. Восстановлено 13 дворов
Хомяково Витебского района Витебской обл.	43	172	43	25	июнь 1942 г.
Хомянки Чаусского района Могилевской обл.	120	504	113	68	октябрь 1943 г.
Хоново Борисовского района Минской обл.	16	80	16		июнь 1943 г.
Хоньковичи Чаусского района Могилевской обл.	128	430	102	5	июнь 1944 г.
Хоняки Полоцкого района Витебской обл.	12	44	12	4	декабрь 1942 г.
Хоростово Солигорского района Минской обл.	102	540	102	280	февраль 1943 г. В настоящее время д. Хоростово — центр колхоза «Партизанский край» им. В.З. Коржа (уроженец этой деревни) и одновременно административный центр Хоростовского сельского Совета
Хорошево Слуцкого района Минской обл.	23	94	22		февраль 1943 г.
Хотейка Городокского района Витебской обл.	11	39	11	6	март 1943 г.
Хотенчицы Вилейского района Минской обл.	42	240	42	28	июнь 1942 г.
Хотетово Чаусского района Могилевской обл.	112	450	20	1	июль 1943 г.
Хотилово Шумилинского района Витебской обл.	15	60	14		февраль 1943 г.
Хотино Бешенковичского района Витебской обл.	55	244	55	24	январь 1942 г.
Хотюля Витебского района Витебской обл.	73	367	73	20	1942—1943 гг.
Хотюмель Столинского района Брестской обл.	174	913	174	7	март 1944 г.
Хотынички Ганцевичского района Брестской обл.	312	1500	130	73	июль 1941 г.; июль 1942 г.
Хотьково Россонского района Витебской обл.	32	135	5	7	февраль 1943 г.
Хотяж Ляховичского района Брестской обл.	30	123	29		1941—1944 гг.
Хочень Житковичского района Гомельской обл.	72	380	56	7	март 1944 г.

1	2	3	4	5	6
Хочин Пуховичского района Минской обл.	23	98	23		октябрь 1943 г.
Храповичи Витебского района Витебской обл.	75	287	75	27	июнь 1942 г.
Храпы Круглянского района Могилевской обл.	44	264	42	5	1944 г.
Хролы Глубокского района Витебской обл.	21	73	16	2	апрель 1944 г.
Хусное Петриковского района Гомельской обл.	154	411	151	75	февраль 1944 г.
Хутор Светлогорского района Гомельской обл.	195	772	195	99	июнь 1942 г.
Цагельня Докшицкого района Витебской обл.	8	25	8		август 1943 г.
Цаюны Воложинского района Минской обл.	9	58	9	1	июнь — июль 1943 г.
Цветенцы Верхнедвинского района Витебской обл.	8	40	8	4	март 1943 г.
Центральный, пос., Дубровенского района Витебской обл.	546	2185	527	2	октябрь 1943 г.
Церковище Ушачского района Витебской обл.	160	398	160	9	июнь 1943 г.
Цупер, Александровка Жлобинского района Гомельской обл.	73	292	73	47	ноябрь 1943 г. Цифры даны по двум деревням вместе
Чабусы Любанского района Минской обл.	115	554	123	19	июнь 1941 г.
Чапаевка Ельского района Гомельской обл.	56	142	56	2	июль 1942 г.
Чашки Глубокского района Витебской обл.	35	110	35		апрель 1944 г.
Чегриновка Чаусского района Могилевской обл.	44	219	44	2	август 1943 г.
Челеи Мядельского района Минской обл.	6	18	6		сентябрь 1943 г.
Челонец Солигорского района Минской обл.	140	740	137	320	февраль 1943 г.
Челющевичи Петриковского района Гомельской обл.	268	210	268	25	июнь 1942 г.
Чемерисы Брагинского района Гомельской обл.	359	1436	307	6	сентябрь 1943 г.
Чемериchino Ушачского района Витебской обл.	25	76	23		апрель 1944 г.
Чемерное Лельчицкого района Гомельской обл.	66	389	66	11	март 1943 г.
Чемков Хойникского района Гомельской обл.	37	119	37	19	май 1943 г.
Чепелинка Горецкого района Могилевской обл.	110	500	110	65	август 1941 г.
Черемуха Городокского района Витебской обл.	20	85	20	3	декабрь 1942 г.
Черемушники Погорные Постаевского района Витебской обл.	45	164	45		октябрь 1943 г.
Черемхово Шарковщинского района Витебской обл.	57	246	32	4	апрель 1944 г.
Черемшицы Мядельского района Минской обл.	79	385	79	21	сентябрь 1943 г.
Черленка Мостовского района Гродненской обл.	33	147	28	70	июль 1943 г.
Черневичи Борисовского района Минской обл.	95	475	90	50	январь 1943 г.
Чернейки Речицкого рй она Гомельской обл.	70	344	70	2	июнь 1943 г.
Чернея Полоцкого рай на Витебской обл.	26	92	26	49	май 1943 г.
Чернин Светлогорского района Гомельской обл.	165	672	162	61	июнь 1944 г.

1	2	3	4	5	6
Черница Лепельского района Витебской обл.	27	85	24	10	июль 1944 г.
Черница 2-я Докшицкого района Витебской обл.	38	112	38		1944 г.
Черницы Лиозненского района Витебской обл.	16	303	16		октябрь 1943 г.
Черничи Житковичского района Гомельской обл.	120	580	110	40	август 1941 г.
Черничка Докшицкого района Витебской обл.	10	40	10		январь 1944 г.
Черничное Копыльского района Минской обл.	26	115	26	1	июнь 1944 г.
Черничный, пос., Горецкого района Могилевской обл.	42	211	42	2	октябрь 1943 г.
Черновщина Калининского района Гомельской обл.	62	205	62	11	июнь 1942 г.
Черногостье Бешенковичского района Витебской обл.	49	239	48	8	июнь 1944 г.
Черное Полоцкого района Витебской обл.	35	141	35	101	май 1943 г.
Чернооки Верхнедвинского района Витебской обл.	13	89	13	9	март 1943 г.
Черноречка Горецкого района Могилевской обл.	25	124	24		сентябрь 1943 г.
Черноручье 2-е Полоцкого района Витебской обл.	17	62	17	10	январь 1942 г.
Черные Городокского района Витебской обл.	34	152	21	12	февраль 1943 г.
Черные Броды Октябрьского района Гомельской обл.	80	330	56	28	апрель 1942 г.
Чернышево Россонского района Витебской обл.	21	110	21		апрель 1944 г.
Чернявка Октябрьского района Гомельской обл.	21	81	21	27	апрель 1942 г.
Чернявцы Чаусского района Могилевской обл.	46	240	9	2	ноябрь 1943 г.
Черняты Мядельского района Минской обл.	33	160	33		сентябрь 1942 г.
Черть Ельского района Гомельской обл.	28	145	28	2	июль 1942 г.
Черчицы Шумилинского района Витебской обл.	56	190	56		февраль 1944 г.
Чехи Мядельского района Минской обл.	20	77	20	2	сентябрь 1943 г.
Чешов, пос., Речицкого района Гомельской обл.	14	62	14		ноябрь 1943 г.
Чешуны Поставакого района Витебской обл.	25	139	22	3	октябрь 1943 г.
Чижи Чаусского района Могилевской обл.	20	80	16		май 1944 г.
Чижовка, пос., Буда-Кошелевского района Гомельской обл.	13	43	11	3	октябрь 1943 г. В 1964 г. пос. Чижовка расформирован. Население переехало в другие населенные пункты
Чикаловичи Брагинского района Гомельской обл.	215	780	190		июнь 1943 г.
Чирвоная Дуброва Октябрьского района Гомельской обл.	24	87	4	9	апрель 1942 г. Снята с учета 29 ноября 1962 г.
Чирвоная Кветка, пос., Речицкого района Гомельской обл.	30	170	30		июнь 1943 г.

1	2	3	4	5	6
Чирвоное Поле Брагинского района Гомельской обл.	14	98	14	3	май 1943 г.
Чирно Витебского района Витебской обл.	56	211	56	12	июнь 1944 г.
Чирно Дубровенского района Витебской обл.	79	296	68	42	октябрь 1943 г.
Чистая Лужа Калининковского района Гомельской обл.	30	112	30	21	январь 1944 г.
Чисти Шумилинского района Витебской обл.	30	153	30	47	декабрь 1943 г.
Чисти-Вардомские Докшицкого района Витебской обл.	68	245	68		июнь 1942 г.
Чисти-Мильчанские Докшицкого района Витебской обл.	65	224	65		июнь 1942 г.
Чишевичи Воложинского района Минской обл.	26	99	21	3	июль 1943 г.
Чиане Лельчицкого района Гомельской обл.	54	237	54	4	март 1943 г.
Чкалово Гомельского района Гомельской обл.	397	1300	219	18	октябрь 1943 г.
Чкалово Светлогорского района Гомельской обл.	123	738	123	23	июнь 1943 г.
Чмелевичи Логойского района Минской обл.	62	168	62	7	1942—1943 гг.
Чмели Борисовского района Минской обл.	52	180	52	9	август 1943 г.
Чуденичи Логойского района Минской обл.	60	225	60	51	1942—1943 гг.
Чудин Ганцевичского района Брестской обл.	269	1146	204	16	октябрь 1942 г.
Чупры-Толщи Докшицкого района Витебской обл.	28	172	28	52	май 1943 г.
Чургели Верхнедвинского района Витебской обл.	30	113	29	12	март 1943 г.
Чуриловичи Минского района Минской обл.	46	195	40	23	июль 1943 г.
Чурилово Оршанского района Витебской обл.	60	240	60	30	апрель 1944 г.
Чухилино Городокского района Витебской обл.	26	139	26	17	ноябрь 1942 г.
Чучелицы Мядельского района Минской обл.	17	99	17	2	сентябрь 1943 г.
Шабаны Дубровенского района Витебской обл.	103	415	103	16	октябрь 1943 г.
Шабринское лесничество Добрушского района Гомельской обл.	5	28	5		сентябрь 1943 г.
Шабуня Витебского района Витебской обл.	29	87	29	5	декабрь 1943 г.
Шавлов Калининковского района Гомельской обл.	30	105	30	2	июнь 1943 г.
Шавраки Верхнедвинского района Витебской обл.	29	169	29	27	март 1943 г.
Шауры Витебского района Витебской обл.	17	42	17	5	октябрь 1943 г.
Шаевка Кричевского района Могилевской обл.	32	160	31		сентябрь 1943 г.
Шалаевка Кировского района Могилевской обл.	64	368	64	8	июнь 1942 г.
Шалаша Докшицкого района Витебской обл.	30	99	29	1	январь 1944 г.
Шалашники Россонского района Витебской обл.	42	212	17	28	февраль 1943 г.
Шалогіры Докшицкого района Витебской обл.	40	124	40	3	август 1943 г.
Шалофаны Лепельского района Витебской обл.	36	168	32	16	август 1943 г.
Шалыги Витебского района Витебской обл.	65	250	65	17	июнь 1942 г.
Шалыпы Калининковского района Гомельской обл.	108	432	107	19	октябрь 1943 г.

1	2	3	4	5	6
Шапечино Витебского района Витебской обл.	14	60	14	6	июль 1941 г.
Шапуры Витебского района Витебской обл.	88	350	88	10	октябрь 1943 г.
Шапчицы Рогачевского района Гомельской обл.	286	1141	98	27	ноябрь 1943 г.
Шараги Мнорского района Витебской обл.	30	108	28	2	сентябрь 1943 г.
Шараевка Могилевского района Могилевской обл.	11	59	11	7	август 1943 г.
Шараи Воложинского района Минской обл.	17	85	14	45	июль 1943 г.
Шарики Лиозненского района Витебской обл.	40	159	40	1	октябрь 1943 г.
Шарино Городокского района Витебской обл.	31	159	31	29	ноябрь 1942 г.
Шарки Витебского района Витебской обл.	16	40	16	8	январь 1944 г.
Шарки Витебского района Витебской обл.	35	169	35	14	март 1944 г.
Шарки Витебского района Витебской обл.	48	265	47	9	январь 1944 г.
Шароевка Чериковского района Могилевской обл.	95	287	95		сентябрь 1943 г.
Шатиловка Горецкого района Могилевской обл.	20	94	20		март, сентябрь 1943 г.
Шахи Лиозненского района Витебской обл.	47	157	47		октябрь 1943 г.
Шахновцы Ушачского района Витебской обл.	8	41	6	11	апрель 1944 г.
Шаши Шумилинского района Витебской обл.	92	260	92		сентябрь 1942 г.
Шашино Чаусского района Могилевской обл.	21	72	21		сентябрь 1943 г.
Швабы Логойского района Минской обл.	68	290	68		июнь 1944 г.
Шведы Вилейского района Минской обл.	45	141	45	2	май 1944 г.
Швелки Верхнедвинского района Витебской обл.	8	28	8		февраль 1944 г.
Шевели Лиозненского района Витебской обл.	35	141	34		сентябрь 1943 г.
Шеки Дубровенского района Витебской обл.	55	269	55	5	октябрь 1943 г.
Шелеговка Полоцкого района Витебской обл.	14	71	14		февраль 1943 г.
Шелегово Верхнедвинского района Витебской обл.	42	252	42	19	март 1943 г.
Шелковичи Речицкого района Гомельской обл.	32	147	32	10	июнь 1943 г.
Шелково Полоцкого района Витебской обл.	72	196	72	3	февраль 1944 г.
Шелковщина Мядельского района Минской обл.	30	150	25		октябрь 1943 г.
Шелопечено Ушачского района Витебской обл.	12	63	11	3	март 1943 г.
Шеперево Чаусского района Могилевской обл.	71	253	71	4	ноябрь 1943 г.
Шеркино Лиозненского района Витебской обл.	30	139	29	3	октябрь 1943 г.
Шерстин Ветковского района Гомельской обл.	293	1061	281	17	октябрь 1943 г.
Шерстово Россонского района Витебской обл.	26	82	22	7	февраль 1943 г.
Шестервка Климовичского района Могилевской обл.	33	151	33		сентябрь 1943 г.
Шестово Полоцкого района Витебской обл.	12	57	12		февраль 1943 г.
Шиковичи Мядельского района Минской обл.	26	214	26		
Шиково Молодечненского района Минской обл.	19	76	19	5	июнь 1943 г.
Шилватое Поставского района Витебской обл.	10	39	10		октябрь 1943 г.

1	2	3	4	5	6
Шилы Витебского района Витебской обл.	25	146	25	13	март 1944 г.
Шилы Логойского района Минской обл.	11	52	11		сентябрь 1943 г.
Шилы Полоцкого района Витебской обл.	6	28	6	6	декабрь 1943 г.
Шиманы Мядельского района Минской обл.	15	60	4	1	октябрь 1943 г.
Шиманы, пос., Чериковского района Могилевской обл.	28	84	28		сентябрь 1943 г.
Шимки Мядельского района Минской обл.	23	84	23	1	сентябрь 1943 г.
Шимуковщина Поставского района Витебской обл.	20	80	20	1	октябрь 1943 г.
Шинково Сенненского района Витебской обл.	39	156	39	14	сентябрь 1942 г.
Шилечи Городокского района Витебской обл.	10	43	10	19	март 1943 г.
Шипули Бешенковичского района Витебской обл.	36	149	36		январь 1943 г.
Шипуличи Молодечненского района Минской обл.	52	200	40	10	июль 1944 г.
Шишки Мядельского района Минской обл.	22	138	22	1	сентябрь 1943 г.
Шия Ельского района Гомельской обл.	15	58	15		август 1943 г.
Шкава Октябрьского района Гомельской обл.	180	460	36	69	апрель 1942 г.
Шкавиловка Пуховичского района Минской обл.	48	245	48	11	август 1943 г.
Шклениково Мядельского района Минской обл.	45	147	45	16	сентябрь 1943 г.
Шкорневка Крупского района Минской обл.	27	209	25	25	апрель 1944 г.
Шлыки Витебского района Витебской обл.	27	146	27		октябрь 1943 г.
Шляпино Толочинского района Витебской обл.	16	76	16	2	апрель 1943 г.
Шлях Россонского района Витебской обл.	38	198	38	23	ноябрь 1943 г.
Шлях Селянина Рогачевского района Гомельской обл.	16	76	16	2	июнь 1944 г.
Шляхотки Витебского района Витебской обл.	77	274	77	35	октябрь 1943 г.
Шмани Городокского района Витебской обл.	60	210	60	8	февраль 1942 г.
Шматово Полоцкого района Витебской обл.	26	128	26	42	июнь 1943 г.
Шнитки Докшицкого района Витебской обл.	9	32	9	5	август 1943 г.
Шнитки Полоцкого района Витебской обл.	18	68	18		январь 1943 г.
Шнитовка Россонского района Витебской обл.	50	294	4	7	февраль 1943 г.
Шницы Городокского района Витебской обл.	28	112	28	12	январь 1943 г.
Шпаки Городокского района Витебской обл.	29	116	29	10	январь 1943 г.
Шпаковщина Смолевичского района Минской обл.	56	280	56	38	декабрь 1943 г.
Шпили Витебского района Витебской обл.	41	131	41	2	октябрь 1943 г.
Штаново Витебского района Витебской обл.	66	320	66	9	1942—1943 гг.
Шугален Лельчицкого района Гомельской обл.	56	231	56	3	апрель 1943 г.
Шульевщина Браславского района Витебской обл.	7	26	7	9	февраль 1942 г.
Шульцево Витебского района Витебской обл.	80	400	79		октябрь 1943 г.
Шундры Слонимского района Гродненской обл.	20	103	12	2	июнь 1941 г.
Шулейки Верхнедвинского района Витебской обл.	5	18	5		июль 1941 г.

1	2	3	4	5	6
Шупейки Светлогорского района Гомельской обл.	124	399	124	3	июнь 1942 г.
Шустево Лиозненского района Витебской обл.	40	161	40	16	октябрь 1943 г.
Шутовка Гомельского района Гомельской обл.	14	37	14		сентябрь 1943 г.
Шуты Ельского района Гомельской обл.	14	47	14	1	июль 1942 г.
Шуховцы Дубровенского района Витебской обл.	20	72	20		октябрь 1943 г.
Щара Мостовского района Гродненской обл.	60	180	60	80	декабрь 1943 г.
Щекотова Мозырского района Гомельской обл.	68	177	68	12	июль 1943 г.
Щеньково Городокского района Витебской обл.	13	59	13	2	август 1942 г.
Щеперня Полоцкого района Витебской обл.	40	101	40	15	май 1943 г.
Щербачи Кричевского района Могилевской обл.	29	124	29		сентябрь 1943 г.
Щетки Поставского района Витебской обл.	63	149	53	5	июль 1944 г.
Щибрин Рогачевского района Гомельской обл.	32	199	30		февраль 1944 г.
Щинавщина Поставского района Витебской обл.	12	65	12		сентябрь 1943 г.
Щипечи Витебского района Витебской обл.	38	157	30		октябрь 1943 г.
Щипцы Бешенковичского района Витебской обл.	27	117	27		июнь 1943 г.
Щитно Пружанского района Брестской обл.	79	313	78	11	июль 1944 г.
Щитцы Лоевского района Гомельской обл.	50		25	8	1943 г.
Щучино Витебского района Витебской обл.	50	228	50	27	июнь 1942 г.
Эсьмоны Бельничского района Могилевской обл.	58	255	2	64	июль 1942 г.
Юденичи (Советская) Сенненского района Витебской обл.	9	36	8		октябрь 1943 г.
Юзефово Верхнедвинского района Витебской обл.	37	160	37	55	март 1943 г.
Юзофатово Ушачского района Витебской обл.	18	68	18	4	июнь 1943 г.
Юково Дубровенского района Витебской обл.	82	311	82	18	октябрь 1943 г.
Юнки Поставского района Витебской обл.	34	150	32	2	июнь 1944 г.
Юралово Верхнедвинского района Витебской обл.	13	74	13	5	февраль 1943 г.
Юрга, псс., Ветковского района Гомельской обл.	20	60	19		декабрь 1943 г.
Юркевичи Житковичского района Гомельской обл.	88	456	88	4	февраль 1943 г.
Юрки Скятярского района Гомельской обл.	34	131	34	37	апрель 1942 г.
Юрковичи Ветковского района Гомельской обл.	135	398	135	9	октябрь 1943 г.
Юрковка Кричевского района Могилевской обл.	45	265	45		сентябрь 1943 г.
Юрково Верхнедвинского района Витебской обл.	9	34	7		март 1943 г.
Юровичи Полоцкого района Витебской обл.	118	486	118	88	июль 1942 г.
Юревичи Климовичского района Могилевской обл.	49	202	8	4	сентябрь 1943 г.
Юрьево Смолевичского района Минской обл.	108		108	27	апрель 1944 г.
Юрьево Шумилийского района Витебской обл.	42	159	38	2	октябрь 1942 г.
Юхновка Докшицкого района Витебской обл.	59	237	59	15	май 1943 г.
Юшки Калинковичского района Гомельской обл.	140	660	115	7	октябрь 1943 г.

1	2	3	4	5	6
Юшковичи Мядельского района Минской обл.	50	156	50		сентябрь 1943 г.
Юшковичи Чаусского района Могилевской обл.	97	360	95	12	октябрь 1943 г.
Юшковщина Поставакого района Витебской обл.	8	37	8		сентябрь 1943 г.
Яблонка Ивацевичского района Брестской обл.	63	252	59	5	апрель 1942 г.
Явидовщина Воложинского района Минской обл.	24	81	24	1	июль — август 1943 г.
Язвин Малоритского района Брестской обл.	107	474	95	15	май 1944 г.
Язвин Светлогорского района Гомельской обл.	70	280	70	14	январь 1943 г.
Язвино Шумилинского района Витебской обл.	77	308	62	42	июль 1942 г.
Язвинцы Светлогорского района Гомельской обл.	65	229	65	6	ноябрь 1943 г.
Язины Свислочского района Гродненской обл.	4	18	4		июль 1941 г.
Языхово Витебского района Витебской обл.	56	224	56	14	февраль 1944 г.
Якелевщина Ошмянского района Гродненской обл.	10	47	10		июль 1944 г.
Якименки Дубровенского района Витебской обл.	32	120	31		октябрь 1943 г.
Якимово Лядо Кличевского района Могилевской обл.	23	86	23	1	август 1942 г.
Якимовцы Поставакого района Витебской обл.	20	67	20		октябрь 1943 г.
Яковки Ушачского района Витебской обл.	30	101	30	4	июнь 1943 г.
Яковцы Полоцкого района Витебской обл.	16	62	16	22	май 1943 г.
Якубово Россонского района Витебской обл.	52	268	6	28	февраль 1943 г.
Якубовцы Поставакого района Витебской обл.	14	49	14		сентябрь 1943 г.
Якубовщина Лиозненского района Витебской обл.	75	297	75	17	октябрь 1943 г.
Якушенки Витебского района Витебской обл.	19	50	15	2	октябрь 1943 г.
Якша Ивановского района Брестской обл.	75	350	68	9	июль 1944 г.
Якшты Браславского района Витебской обл.	30	88	30	36	декабрь 1942 г.
Яловики Поставакого района Витебской обл.	19	85	19	1	октябрь 1943 г.
Яловица Смолевичского района Минской обл.	35	152	35	28	апрель 1943 г.
Яминск Любанского района Минской обл.	342	1425	333	15	июнь 1942 г.
Ямки, пос., Чериковского района Могилевской обл.	19	57	18		сентябрь 1943 г.
Ямник Дрогичинского района Брестской обл.	32	124	28	18	апрель 1943 г.
Ямно Брестского района Брестской обл.	70	220	51	11	июль 1944 г.
Ямное Пуховичского района Минской обл.	21	92	21	2	май 1943 г.
Ямное Рогачевского района Гомельской обл.	97	488	13	2	ноябрь 1943 г.
Ямное Столичного района Брестской обл.	18	91	17	2	1944 г.
Янки Докшицкого района Витебской обл.	45	143	40		1944 г.
Янки Купалы, пос., Пуховичского района Минской обл.	11	47	11	1	октябрь 1942 г.
Янковичи Россонского района Витебской обл.	90	361	90	58	февраль 1943 г.
Янковичи Столбцовского района Минской обл.	96	384	88	5	июль 1943 г.

1	2	3	4	5	6
Янковщина Дубровенского района Витебской обл.	33	165	33	4	октябрь 1943 г.
Яново Браславского района Витебской обл.	8	45	8	3	октябрь 1943 г.
Яново, пос., Быховского района Могилевской обл.	10	53	10		февраль 1944 г.
Яново Ушачского района Витебской обл.	30	90	25	5	апрель 1944 г.
Янополь Витебского района Витебской обл.	27	103	27		октябрь 1943 г.
Янушковичи Горелье Логойского района Минской обл.	37	211	37	150	май 1943 г.
Янчигово Полоцкого района Витебской обл.	14	45	14	3	июль 1944 г.
Ясенки, пос., Добрушского района Гомельской обл.	27	126	27		сентябрь 1943 г.
Ясеновка Рогачевского района Гомельской обл.	20	71	20	1	июнь 1944 г.
Ясенок Наровлянского района Гомельской обл.	66	396	57		июль 1943 г.
Ясень Осиповичского района Могилевской обл.	120	482	108	11	май 1942 г.
Ясень, стн., Осиповичского района Могилевской обл.	180	756	10	215	июль 1944 г.
Ясная Поляна Пуховичского района Минской обл.	11	33	11	11	апрель 1944 г.
Ясное Утро Хотимского района Могилевской обл.	32	120	32		сентябрь 1943 г.
Ястребель Столинского района Брестской обл.	15	45	14	2	март 1943 г.
Ястребка Лоевского района Гомельской обл.	159	457	152		1943 г.
Ястребли Ельского района Гомельской обл.	42	193	42	52	июль 1942 г.
Ятра Новогрудского района Гродненской обл.	60	255	55	11	май 1943 г.
Яцково-Замостные Воложинского района Минской обл.	13	69	13	10	июль — август 1943 г.
Яцково-Кончаны Воложинского района Минской обл.	18	109	18	12	июль — август 1943 г.
Яцково-Корчемные Воложинского района Минской обл.	20	114	20	15	июль — август 1943 г.
Яцково-Млыновые Воложинского района Минской обл.	19	114	19	5	июль — август 1943 г.
Яцково-Пески Воложинского района Минской обл.	29	129	29	25	июль — август 1943 г.
Яцково-Подрезье Воложинского района Минской обл.	13	52	13	5	июль — август 1943 г.
Яцковщина Ляховичского района Брестской обл.	27	131	5	10	осень 1942 г.
Яшицы Жлобинского района Гомельской обл.	85	370	85	33	август 1941 г.

Нацистские лагеря смерти

В годы второй мировой войны в гитлеровской Германии и на захваченных территориях других стран оккупанты создали свыше 10500 лагерей различного назначения, их отделений и филиалов, тюрем, гетто.

В них содержалось 18 млн. человек из 30 стран, из которых более 14 млн. были уничтожены. Лагеря смерти представляли собой целую систему чудовищных методов кровавого террора, издевательств, жестоких истязаний и пыток, расстрелов, виселиц, отравления людей газами, умерщвления путем голода, холода, различных болезней и т. д.

Дикий произвол и садизм лагерной администрации, охранных команд, специальных отрядов полиции безопасности и СД по отношению к заключенным в лагерях смерти не поддается никакому описанию. Гибель многих тысяч узников — следствие ужасных условий жизни, непосильного труда, результат проведения над ними различных медицинских экспериментов. В лагерях над заключенными проводились опыты с различными болезнями, газами, отравленными пулями, опыты по стерилизации мужчин и женщин, эксперименты, цель которых — определение способности человеческого организма переносить низкие температуры и т. д.

Фашистские лагеря являлись средством неслыханно жестокой эксплуатации заключенных и служили источником огромных прибылей для монополистического капитала гитлеровской Германии. Бесплатный принудительный труд заключенных использовался на предприятиях, которыми владели различные немецкие монопольные общества, фирмы, железнодорожная дирекция, военно-строительные организации ТОДТа. Людей систематически убивали непосильным трудом, подвергая их эксплуатации до предела человеческих возможностей. В нарушение всех принципов международного права и человеческой морали гитлеровцы широко использовали труд узников на строительстве военных объектов.

На оккупированной врагом территории Белоруссии насчитывалось свыше 260 лагерей смерти, их филиалов и отделений. Они действовали на протяжении всего периода фашистской оккупации или довольно длительное время.

Для маскировки их называли: «лагеря военнопленных», «штрафные трудовые лагеря», «лагеря принудительного труда», «пересыльные лагеря», «лагеря восточных рабочих», «лагеря на предприятиях», «лагеря для заложников» и т. д. Различие между ними состояло лишь в том, кому они подчинялись. Одни из них находились в ведении вооруженных сил (вермахта), другие — в ведении полиции безопасности и службы безопасности (СД). Однако все они являлись лагерями смерти, орудием массового уничтожения людей. По далеко не полным данным, в лагерях смерти на территории Белоруссии нацисты уничтожили свыше 1400 тыс. советских граждан.

В Минске и его окрестностях гитлеровцы создали целую систему лагерей смерти и их филиалов. Трудно установить точно число людей, погибших в этих лагерях, так как помимо невероятного большого числа расстрелянных, убитых и умерших неисчислимо количество сожженных. В акте Минской областной комиссии содействия в работе Чрезвычайной государственной комиссии по расследованию и установлению злодеяний немецко-фашистских захватчиков и их пособников от 13 августа 1944 г. сказано: «Комиссия по еще не полным данным считает, что в Минске и его ближайших окрестностях немецко-фашистскими властями и командо-

ванием германской армии только в обследованных местах истреблено советских граждан 300 тыс. чел., не считая сотен тысяч граждан, сожженных в кремационных печах»².

Фашистские палачи создали в лагере Тростенец настоящий «комбинат смерти». Здесь систематически совершалось массовое убийство людей, привезенных главным образом из тюрем и других лагерей. Попавшие в этот лагерь жили не более одного-двух дней. Сюда из Минска постоянно совершали свои рейсы машины-душегубки. В лагере смерти с полной нагрузкой работала кремационная печь, в которой сжигали трупы расстрелянных и удушенных газами жертв. Пепел из кремационной печи разбрасывался в качестве удобрения на полях расположенного в районе лагеря подсобного хозяйства, принадлежавшего управлению полиции и СД.

Лагерь смерти Тростенец по количеству уничтоженных людей стоит после Освенцима и Майданека на третьем месте³, в нем фашистские захватчики уничтожили 206 500 человек⁴.

Такого же типа лагерь был создан в районе станции Бронная Гора Брестской области. Здесь в мае 1942 г., в 400 метрах северо-западнее станции, фашистские захватчики вырыли огромные ямы-могилы глубиной 3—4 метра. С середины июня 1942 г. гитлеровцы начали доставлять на станцию Бронная Гора эшелоны с людьми из стационарных и других лагерей, тюрем, гетто, захваченных в партизанских зонах в период карательных операций заложников и т. д. В этот лагерь смерти, как и в другие, под вымышленным предлогом отправки на работу привозили мужчин и женщин, детей и стариков разных национальностей.

От станции Бронная Гора до места казни гитлеровцы проложили специальную железнодорожную ветку. По ней составы подавались на разгрузку к площадке, обнесенной в несколько рядов колючей проволокой⁵. При разгрузке вагонов людей заставляли раздеваться догола, тщательно складывать свою одежду, отнимали часы, кольца, серьги и другие ценные вещи, после чего по узкому коридору из колючей проволоки отводили к ямам и там расстреливали⁶.

После разгрузки эшелонов и расстрела граждан их одежду и прочие вещи загружали в вагоны и отправляли в Германию. Значительная часть ценных вещей оседала у палачей-мародеров.

В лагере смерти Бронная Гора гитлеровцы истребили свыше 50 тыс. мирных советских граждан. Уничтожение их нацисты стремились держать в строжайшей тайне. В этих целях они убивали местных жителей, проживавших в районе станции Бронная Гора⁷.

Местами массового истребления являлись и другие лагеря. Например, в лагере Колдычево бывшей Барановичской области фашисты уничтожили свыше 22 тыс. человек⁸, только в трех лагерях г. Борисова — более 11 тыс. человек.

Орудием массового истребления советских людей служили лагеря, созданные гитлеровцами в прифронтовой полосе. Сюда фашистские преступники согнали мирных граждан и военнопленных под видом эвакуации из оперативной зоны. В этих лагерях вместе с истощенными и нетрудоспособными людьми они размещали инфекционных больных, специально вывезенных из различных районов с тем, чтобы распространить болезни после своего отступления среди населения и советских воинов.

Так, в марте 1944 г. по приказанию командующего 9-й армией генерала танковых войск Харце в районе деревни Озаричи бывшей Полеской области вблизи переднего края немецкой обороны действовали три лагеря. Сюда под усиленным конвоем войск СС и охранной полиции согнали десятки тысяч людей, большое количество детей, нетрудоспособных женщин и стариков из многих населенных пунктов Гомельской, Могилевской и бывшей Полеской областей. Один из лагерей располагался на болоте у поселка Дерьт, второй — в 3 километрах северо-западнее Озаричей, третий — на болоте в 3 километрах западнее деревни Подосинник⁹.

Как указывалось в сообщении Чрезвычайной государственной комиссии, лагеря представляли собой открытую площадь, обнесенную колючей проволокой, с заминированными подступами. Никаких построек, даже легкого типа, на территории лагерей не было. Узники размещались прямо на земле. Многие из них потеряли способность двигаться и без памяти лежали в грязи. Совершенно раздетым и голодным людям строго запрещалось разводить костры, собирать хворост для подстилки, приближаться к проволочным ограждениям. За малейшую попытку нарушить этот режим гитлеровцы расстреливали.

В лагерях смерти в районе Озаричей за несколько дней они умертвили свыше 8000 советских граждан. В середине марта 1944 г. части Красной Армии разгромили фашистские войска на этом участке фронта и освободили оставшихся в живых узников. Среди освобожденных находилось 15 960 детей до 13 лет, нетрудоспособных женщин — 13 072 и стариков — 4448¹⁰.

Подобного рода лагеря, в которых помещались вместе со здоровыми и люди, больные тифом, гитлеровцы создавали в Могилевской, Витебской и на территории других оккупированных областей. Говоря об их назначении, помощник главного обвинителя от СССР Л. Н. Смирнов на заседании Международного военного трибунала заявил:

«Но в ходе войны, уже понеся тяжкие поражения, германский фашизм начал практиковать новые зверские формы уничтожения мирного населения. Так были созданы в Белоруссии лагеря смерти не только для умерщвления людей, находившихся в самом лагере, но, прежде всего, для распространения среди мирного населения и в рядах Красной Армии тягчайших инфекций. В этих лагерях не было крематориев и

газовых камер. Но по справедливости они должны быть отнесены к числу самых жестоких концентрационных лагерей, созданных фашизмом в осуществлении его плана истребления народов»¹¹.

Неслыханным чудовищным преступлением совершали гитлеровцы в лагерях детей-доноров. Только в деревне Скобровка, близ Бобруйска, фашисты обескровили 1500 здоровых детей и подростков¹².

Нацистские убийцы, осуществляя преступную политику геноцида, со страшной силой обрушили кровавый террор против советских граждан еврейской национальности. С первых дней фашистской оккупации гитлеровцы создали во всех городах и населенных пунктах, где проживало еврейское население, специальные лагеря — гетто. В Минске лагерь гетто охватывал около 40 улиц и переулков в северо-западной части города¹³. В Гомеле оккупанты создали 4 гетто, в Жлобине — 2¹⁴. Всего на временно оккупированной территории Белоруссии действовало не менее 70 лагерей гетто.

Территория, отведенная для гетто, опутывалась в несколько рядов колючей проволокой и охранялась солдатами и полицией. Все узники в обязательном порядке носили на груди и спине унижительные отличительные желтые знаки в виде шестиконечной звезды. Им запрещалось всякое общение с гражданами не еврейской национальности. Люди содержались в невыносимых условиях. Они совершенно не получали пищи, питаясь теми съестными припасами, которые при аресте смогли захватить с собой. У заключенных гитлеровцы отнимали одежду и обувь, ценные вещи, деньги, часы, дорогую посуду, различные украшения и т. д. Общение с русским населением, купля продуктов питания или передача их в гетто карались смертной казнью. На советских граждан еврейской национальности накладывалась огромная контрибуция.

Узников гетто использовали на самых тяжелых и вредных для здоровья работах. Создавая такие лагеря, нацисты не только возродили варварские традиции средневековых изуверов, но и старались усовершенствовать изощренные методы пыток. Узники гетто подвергались систематическим истязаниям, насилию и унижению. После мучительных надругательств гитлеровцы расстреливали советских людей, а ценное имущество забирали себе.

Фашистские громилы врывались в еврейские кварталы и совершали беспримерные по своей жестокости зверства над детьми, женщинами, стариками. Одна за другой следовала волна погромов по всей оккупированной территории. Массовые расстрелы, кровавые погромы привели к тому, что уже осенью 1941 г. гитлеровцы почти полностью истребили все еврейское население, находившееся в районных центрах, крупных населенных пунктах и во многих городах республики. Особенно безжалостное истребление еврейского населения совершалось в праздничные

дни 24-й годовщины Великой Октябрьской социалистической революции.

К зиме 1941/42 г. гетто сохранились только в наиболее крупных городах Белоруссии. Но дни жизни людей, находившихся в этих лагерях, уже были сочтены.

Начальник полиции безопасности и СД оберштурмбаннфюрер Штраух в апреле 1943 г. на одном из секретных совещаний заявил, что на территории генерального округа «Белоруссия», «по приблизительным подсчетам, из 150 тыс. евреев 130 тыс. уже ликвидировано». Комиссар Лидского округа Ханвега на этом же совещании отмечал, что в районе г. Лиды из имевшихся 20 тыс. евреев в результате пятидневной акции осталось лишь около 4,5 тыс. Они содержатся в двух гетто, в самой Лиде и Щучине¹⁵. Массовое истребление советских людей — узников гетто проводилось теми же способами, что и в других лагерях смерти. Эти факты зверских убийств, однотипность их приемов и методов на всей временно оккупированной советской территории еще раз свидетельствуют о том, что все они совершались по заранее разработанному плану, по определенной системе, которая предусматривала буквально все детали умерщвления людей¹⁶.

Стараясь скрыть следы своих чудовищных злодеяний, немецко-фашистские преступники с осени 1943 г. стали создавать специальные команды из узников лагерей, которые раскапывали ямы-могилы, извлекали оттуда трупы убитых людей, укладывали их штабелями между дровами, поливали нефтью или другой горючей смесью и сжигали. «Методика» сжигания трупов, заметания следов преступления подробно описана в заявлении чудом уцелевшего жителя деревни Присна Могилевской области, которое он сделал 20 мая 1944 г. начальнику Белорусского штаба партизанского движения П. З. Калинин¹⁷.

Нельзя не отметить и то обстоятельство, что уже с осени 1942 г. и особенно после разгрома немецко-фашистских войск под Сталинградом в 1943 г. гитлеровцы в своих донесениях все реже употребляли слова «расстреляны», «убиты», а чаще — «переселены», «обработаны», «обезврежены» и т. д. В этих документах чувствуется определенное замешательство, вызванное страхом осознания совершенных преступлений, которые они хотели бы замаскировать и окутать тайной. Поэтому при определении убийства преступники старались найти формулировки, по которым можно лишь косвенно догадаться о судьбе жертв.

Неслыханные зверства и жестокость чинили гитлеровцы в лагерях над советскими военнопленными. Об их содержании там можно судить по стационарному лагерю («Шталаг № 352»), который находился в пяти километрах северо-западнее Минска близ деревни Масюковщина. Этот лагерь — образец типичных нацистских лагерей смерти для военнопленных. «Шталаг № 352» начал функционировать с лета 1941 г. Всю терри-

торию лагеря фашисты обнесли в несколько рядов колючей проволокой, укрепленной на тяжелых бетонных столбах, высота которых достигала 3 метров. Пространство между рядами проволочных заграждений также переплеталось колючей проволокой. В ночное время по проводам пропускался электрический ток. По линии проволочных заграждений и по углам гитлеровцы соорудили сторожевые вышки с прожекторными установками. Кроме того, вдоль ограды расставлялись караульные посты. Военнопленные содержались в дощатых бараках, конюшнях, полуразрушенных сараях, а часто (особенно осенью и зимой 1941/42 г.) вообще под открытым небом.

Людей размещали в бараках без предварительной санитарной обработки. Общей помывки военнопленных не производилось, мылись они по своей инициативе в холодной, грязной воде. Белье не стиралось и не менялось. Стирку его производили также сами военнопленные. Освещение внутри бараков ночью запрещалось. Если охрана замечала где-нибудь огонь в бараке, то немедленно открывала по окнам стрельбу. Военнопленные не имели таких необходимых предметов, как ложки и котелки. Для получения жидкой похлебки они приспособляли ржавые консервные банки, черепки битой посуды и т. д.

Характеристику лагеря могут дополнить показания бывшего узника «Шталага № 352». Г. А. Воронова, которые он дал 17 июля 1944 г. представителям Чрезвычайной государственной комиссии. «В конце октября 1941 г., — рассказывал Г. А. Воронов, — нас, русских военнопленных, в количестве 6700—6800 чел. пригнали из гор. Минска в так называемый «Лесной лагерь № 352», находящийся северо-западнее Минска вблизи дер. Масюковщина. Помещения, в которых мы были размещены, представляли собой 2 темных полуразрушившихся сарая, именуемых немцами бараками №№ 21 и 22. В отверстия сверху сараев врывался вовнутрь страшный холод... Питание состояло из суточной выдачи хлеба 80—100 г и 2 кружек перлового супа, сваренного с гнилой промерзшей картошкой, вместе с соломой... Каждое утро из сараев вытаскивали 100—150 трупов, которые сваливали, как дрова, в общую кучу»¹⁸.

В лагере в качестве наказания за так называемые «проступки» применялось длительное содержание в карцере. В одном из помещений без крыши гитлеровцы оборудовали несколько таких камер-клеток размером 1,5×2 м. На высоте 130 см была густо натянута колючая проволока. Находившийся в клетке человек не мог стоять и заходил в нее на четвереньках. Через сетку на узника, посаженного в клетку на цементный пол, шел снег, дождь. В такие клетки палачи загоняли свои жертвы на 3—5 дней и, как правило, выносили оттуда трупы замерзших людей.

Как один из видов наказания военнопленных фашисты использовали публичную порку дубинками, нагайками, плетками из проволоки,

шомполами и т. п. Чтобы убить человека, вовсе не обязательно было проявить ему неповиновение или совершить, с точки зрения гитлеровцев, какой-то проступок. Например, в лагере любимым занятием охранников считалась стрельба из винтовок и автоматов по «движущимся мишеням» — военнопленным, проходившим в одиночку или группами по территории лагеря. Нередко охранники сами провоцировали военнопленных, а потом представляли это как «бунт» или попытку к бегству.

Следуя этому правилу, гитлеровцы шли на самые дикие, невероятные преступления. Так, 7 ноября 1941 г. комендант лагеря военнопленных № 131 в Бобруйске подполковник Редер и его заместитель капитан Лангут умышленно подожгли казармы лагеря, а затем учинили расстрел выбегавших из горящего здания советских военнопленных. В результате этой подлой провокации, по признанию Лангута, расстреляно свыше 4 тыс. человек¹⁹. Редер незамедлительно поспешил сообщить в Берлин, что «военнопленные сами подожгли казарму для того, чтобы совершить побег из лагеря», и поэтому они расстреляны. Через 2—3 недели комендант лагеря Редер получил от фашистского командования за это неслыханное варварское злодеяние военный крест I степени «За военные заслуги»²⁰.

Советские военнопленные находились в строгой изоляции от внешнего мира. Комендант лагеря № 352 в приказе от 19 сентября 1941 г. требовал расстреливать без предупреждения всех гражданских лиц, приблизившихся на расстояние 100 м к лагерю²¹. Всякая переписка для советских военнопленных запрещалась. Им предписывался особо строгий режим. Согласно этому режиму военнопленному грозил расстрел без предупреждения при приближении к ограде лагеря, при выходе из лагерных помещений после вечерней проверки, при движении в колонне в случае отхода от нее на один шаг или отставании.

В каждом бараке на видном месте висели правила для военнопленных. Эти правила состояли примерно из 50 пунктов. Около одной трети их заканчивались угрозой порки и карцера. Две трети — обещанием смертной казни через повешение или расстрел. Запрещалось в обращении друг с другом употреблять слово «товарищ». За нарушение — порка. За порчу лагерного имущества — смертная казнь и т. д. Жалоба на охранников рассматривалась как клевета, оскорбление, и «виновные» наказывались плетью. В одной из инструкций, изданной гитлеровцами, говорилось: «Русские военнопленные прошли школу большевизма, их нужно рассматривать как большевиков и обращаться с ними как с большевиками... Полнейшая изоляция военнопленных от гражданского населения как на работе, так и во время отдыха должна соблюдаться строжайшим образом»²². Усиленные отряды охранников, созданные из специальных частей, своры выдрессированных сторожевых псов круглосуточно бдительно охраняли лагерь.

Советские военнопленные лишались права возбуждать перед администрацией лагерей просьбу об улучшении условий жизни. Это означало, что существовавший в лагерях режим неслыханных жестокостей, чудовищных мучений и смерти не подвергался каким бы то ни было изменениям по просьбе военнопленных. В витебском лагере военнопленные 4 месяца почти не получали пищи. И когда группа советских военнопленных обратилась с письменным заявлением в комендантуру лагеря с просьбой выдать им пищу для поддержания жизни, фашистский офицер спросил: «Кто писал это заявление?» И пятерых красноармейцев, подтвердивших, что это писали они, тут же расстреляли.

На мученическую смерть были обречены советские военнопленные в березвечском лагере, который находился в трех километрах севернее г. Глубокое. Здесь, возле здания бывшего монастыря, в конце лета 1941 г. гитлеровцы обнесли в несколько рядов колючей проволокой участок равнинной местности около трех гектаров и создали лагерь. На территории его не было никаких построек. Военнопленные в осеннее и зимнее время находились под открытым небом, все они не имели теплой одежды, а многие из них были босые, без головных уборов и верхней одежды. Спасаясь от холода, они сами рыли для себя в земле ямы и ложились в них по несколько человек. Давали пищу пленным красноармейцам один раз в сутки²³.

Одним из распространенных способов истребления советских военнопленных в лагере считался метод проверки на живых людях пробивной силы пули. В таких случаях пленных выстраивали в колонну по одному, и убийца стрелял в затылок последнего в очереди из винтовки или автомата.

Такая же чудовищная система истребления советских воинов, попавших в фашистский плен, существовала и в других гитлеровских лагерях. В лагере № 337 на станции Лесная в августе 1942 г. за отказ вступить в так называемую «Русскую освободительную армию» предателя Власова гитлеровцы с помощью душегубки умертвили 720 советских военнопленных, большей частью командиров Красной Армии²⁴.

Грубейший произвол и надругательства совершались в лагерях над больными людьми. Жестокий бесчеловечный режим, неопишуемая антисанитария приводили к массовой заболеваемости военнопленных. Хотя в некоторых лагерях имелись «лазареты», однако под вывеской таких медицинских учреждений создавались места физического истребления тысяч людей. Гуманные принципы Красного Креста на советских военнопленных гитлеровцами не распространялись. Больные и раненые размещались в грязных, холодных, неотопливаемых помещениях, без белья и одежды. Они лежали на голом полу или на земле, покрытой охалкой соломы. Раненые находились вперемешку с больными тифом, дизентерией, туберкулезом. Гитлеровцы искусственно создавали в этих

«лазаретах» невероятную скученность. Лечение как таковое отсутствовало. Питание для больных в «лазаретах» ничем не отличалось от питания в лагере. Жестокость и издевательства в отношении больных не уступали тем, которые применялись и к остальным военнопленным.

Массовое истребление военнопленных совершалось во время их перевозок по железным дорогам. Гитлеровцы часто выделяли для этих целей в зимнее время совершенно непригодные открытые платформы и вагоны без крыш, сознательно обрекая людей на неминуемую гибель. Так, в декабре 1941 г. погруженные в Бобруйске 3200 советских военнопленных замерзли в пути, трупы фашисты сбросили под откос.

Можно привести ряд гитлеровских документов, в которых признается вероломство и злодейство по отношению к советским военнопленным. В своей речи на совещании группенфюреров СС в Познани 2 октября 1943 г. Гиммлер заявил, что «пленные гибли от истощения и голода десятками и сотнями тысяч»²⁵.

Фашистские агрессоры совершали гнусное вероломство, зачисляя в разряд военнопленных мирное гражданское население. В ноте народного комиссара иностранных дел СССР от 27 апреля 1942 г. указывалось, что в лагере для военнопленных²⁶ под открытым небом содержалось около 100 тыс. человек, в подавляющем большинстве мужского крестьянского населения Белоруссии в возрасте от 15 до 60 лет²⁷. В этом документе внимание мировой общественности обращалось на то, что «германское командование, преступно попирая все издавна признанные законы и обычаи ведения войны, приказало своим воинским частям брать в плен мужское гражданское население, а во многих местах и женщин, и применять к ним режим, установленный гитлеровцами для военнопленных»²⁸.

В лагерь силой оружия загонялись тысячи гражданских лиц, не имевших отношения к военным действиям. Командир 52-й немецкой дивизии, кровавый путь которой в начале войны проходил по территории Белоруссии, в одном из своих приказов писал: «Всех мирных жителей в возрасте, пригодном для военной службы, в обязательном порядке превращать в военнопленных»²⁹. Командир 101-го немецкого мотополка 18-танковой дивизии в приказе от 12 декабря 1941 г. предписывал: «Всех мужчин, способных носить оружие, задерживать и отправлять на сборные пункты военнопленных»³⁰.

Командиры воинских частей, составляя подобного рода документы, нередко ссылались на приказ верховного командования германских вооруженных сил № 2974/41 от 6 декабря 1941 г. и на ряд других распоряжений³¹. Следовательно, преступные действия командиров воинских частей и их подчиненных не только поощрялись верховным командованием немецко-фашистской армии, но и были узаконены приказами и директивами. В июле и августе 1941 г. по прямому распоряжению коман-

дира 403-й охранной дивизии генерал-лейтенанта фон Дитфурта созданные им в Гродно, Глубоком, Лиде, Вилейке и Молодечно комендатуры под предлогом борьбы с «политически неблагонадежными» лицами занимались вылавливанием мужского населения в возрасте от 18 до 50 лет и, выдавая за военнопленных, отправляли в специально созданные лагеря³².

Такой же тактики придерживались и другие военачальники гитлеровской армии. Сразу же после захвата Минска немецко-фашистское командование в поселке Дрозды создало огромный лагерь, где содержались военнопленные и гражданские лица в возрасте от 15 до 60 лет, жители города и его окрестностей. В конце июля часть пленных и гражданского населения, имевших различные специальности, направили на строительство и ремонт дорог. Основную же массу согнанных перевели в «Шталаг № 352».

Отправка гражданского населения в лагеря военнопленных широко практиковалась фашистами на протяжении всего периода войны. Вначале гитлеровцы искусственно увеличивали количество военнопленных, преследуя главным образом политические цели. Они пытались представить этот факт как следствие разгрома Красной Армии. В письме от 28 февраля 1942 г. Розенберг сообщал Кейтелю: «Имперское министерство по делам оккупированных восточных областей с самого начала своего существования считало, что большое число советских военнопленных является исключительно ценным материалом для пропаганды»³³. В ходе войны посредством такой преступной политики гитлеровцы стремились восполнить нехватку рабочей силы в рейхе. Ставленники крупнейших германских монополий, Гитлер и его сподвижники видели, что в результате изменения военной обстановки не в пользу Германии они не могут больше рассчитывать на увеличение численности военнопленных, захваченных на полях сражения. Чтобы обеспечить дешевой рабочей силой германских капиталистов и помещиков, гитлеровцы стали все больше зачислять в этот разряд гражданских лиц. И еще немаловажное обстоятельство. Сгоняя в лагеря военнопленных взрослое мужское население, оккупанты рассчитывали таким путем обезопасить свой тыл от так называемых «неблагонадежных», лишить партизанское движение людских резервов и, кроме того, ослабить биологический потенциал советских людей, уменьшить прирост населения.

В одном из своих распоряжений, касавшихся угона советских людей в лагеря военнопленных и использования их на работе в германской промышленности, фельдмаршал Кейтель писал: «Мужчины в возрасте от 16 до 55 лет, захваченные в борьбе с бандитами в зоне военных действий, фронтовых тылах, комиссариатах восточных областей, генерал-губернаторстве и на Балканах, отныне считаются военнопленными»³⁴. Преступные директивы об угоне гражданского населения в лагеря воен-

нопленных шли и по линии рейхсфюрера СС Гимmlера. Особоуполномоченный рейхсфюрера СС по борьбе с партизанским движением обергруппенфюрер СС фон Бах-Зелевски в приказе от 1 сентября 1943 г., ссылаясь на вышеприведенную директиву Кейтеля об отправке в лагеря военнопленных гражданского населения, требовал «всех лиц, встречающихся в непосредственной близости к районам военных действий, рассматривать как пленных»³⁵. Районами военных действий, как известно, гитлеровцы в 1943 г. объявили всю территорию Белоруссии.

Подобные приказы явились смертными приговорами для многих тысяч мирных советских граждан — стариков, подростков, загнанных силой оружия в такие лагеря. По признанию бывшего заместителя коменданта бобруйского лагеря военнопленных № 131 капитана Лангута в октябре 1941 г. у них находилось около 5 тыс. гражданских лиц, зачисленных по приказу коменданта Бобруйска генерала Гомана в разряд военнопленных³⁶.

Лангут также признавал, что нередко случалось, когда при конвоировании военнопленных на работу охранники расстреливали их, а вместо убитых хватали на улице гражданских лиц и ставили в колонны, чтобы пополнить недостающее число³⁷. Режим в фашистских лагерях для этой категории узников существовал такой же, как и для всех советских военнопленных. Все это еще раз свидетельствует о том, что фашистские лагеря, имея различные названия, по существу являлись лагерями смерти и массового истребления советских людей.

Ниже приводится перечень наиболее крупных нацистских лагерей смерти, их отделений и филиалов на временно оккупированной территории Белоруссии в 1941—1944 гг. В перечне указаны места нахождения лагерей, количество уничтоженных в них советских граждан. Перечень составлен на основании материалов Чрезвычайной государственной комиссии по установлению и расследованию злодеяний немецко-фашистских захватчиков и их сообщников, а также других документов, хранящихся в партийных и государственных архивах, и опубликованных источников.

**Наиболее крупные нацистские лагеря смерти
на временно оккупированной территории Белоруссии
в 1941—1944 гг.**

Места нахождения лагерей	Количество уничтожен-ных советских граждан	Источники
1	2	3
г. п. Антополь Дрогичинского района Брестской обл.	Более 2 тыс. 500 человек	ГА Брестской обл., ф.514, оп.1, д.255, л.18
г. Барановичи Брестской обл. (два лагеря)	31 тыс. человек, в том числе в лагере на территории тюрьмы свыше 20 тыс.	Преступления немецко-фашистских оккупантов в Белоруссии, с.261—269; ЦГАОР БССР, ф.845, оп.1, д.57, л.13—26; ПА ИИП при ЦК КПБ, ф.4683, оп.3, д.917, л.42—43
г. Береза Брестской обл.	7 тыс. человек	ГА Брестской обл., ф.514, оп.1, д.273, л.28—29; д.289, л.8; д.4, л.3—5
г. Березино Березинского района Минской обл.	Более 1 тыс. человек	ЦГАОР БССР, ф.865, оп.1, д.10, л.42; ф.861, оп.1, д.8, л.1, 108, 113
г. Бобруйск Могилевской обл. (четыре лагеря, восемь отделений и филиалов)	Более 44 тыс. человек, в том числе в лагере на территории крепости 7 ноября 1941 г. расстреляно свыше 4 тыс. человек	Судебный процесс по делу о злодеяниях, совершенных немецко-фашистскими захватчиками в Белорусской ССР, с.14—16, 92—96, 271—272; ЦГАОР СССР, ф.8061, оп.1, д.2, л.38, 45—46; ПА ИИП при ЦК КПБ, ф.4683, оп.3, д.918, л.2—3, 6а; ф.750, оп.1, д.227, л.72
г. п. Богушевск Сенненского района Витебской обл.	Более 600 человек	Зверства немецко-фашистских захватчиков. М., 1945, вып.14, с.42
г. Борисов Минской обл. (шесть лагерей)	Более 33 тыс. человек	Преступления немецко-фашистских оккупантов в Белоруссии, с.135—142; ПА ИИП при ЦК КПБ, ф.4683, оп.3, д.916, л.17, 19, 21, 28, 32, 36; д.917, л.134—136; ЦГАОР БССР, ф.845, оп.1, д.10, л.42
г. Брест (четыре лагеря, восемь отделений и филиалов)	34 тыс. человек	ЦГАОР СССР, ф.7021, оп.83, д.11, л.6, 9, 15, 17, 19; ПА ИИП при ЦК КПБ, ф.4683, оп.3, д.916, л.17, 21, 116, 129; д.918, л.2; Преступления немецко-фашистских оккупантов в Белоруссии, с.231—235; ЦГАОР БССР, ф.845, оп.1, д.57, л.30

1	2	3
стн. Бронная Гора Березовского района Брестской обл.	Более 50 тыс. человек	ГА Брестской обл., ф.514, оп.1, д.273, л.28—29; д.4, л.3—5; Преступления немецко-фашистских оккупантов в Белоруссии, с.230—235; ЦГАОР БССР, ф.845, оп.1, д.57, л.1—6
г. п. Буда-Кошелево Гомельской обл.	Только в октябре — декабре 1941 г. уничтожено около 500 человек	ГА Гомельской обл., ф.1345, оп.1, д.7, л.2—3
г. Быхов Могилевской обл.		ПА ИИП при ЦК КПБ, ф.3500, оп.3, д.177, л.6
д. Василишки Щучинского района Гродненской обл.	2 тыс. 865 человек	Преступления немецко-фашистских оккупантов в Белоруссии, с.290—292; ПА ИИП при ЦК КПБ, ф.4683, оп.3, д.918, л.6
г. Верхнедвинск Витебской обл.	769 человек	ЦГАОР БССР, ф.861, оп.1, д.13, л.85
г. п. Видзы Браславского района Витебской обл.	2 тыс. 708 человек	ГА Витебской обл., ф.2848, оп.1, д.144, л.8—9, 15
г. Вилейка Минской обл.	Около 7 тыс. человек	Судебный процесс по делу о злодеяниях, совершенных немецко-фашистскими захватчиками в Белорусской ССР, с.180, 198—199; Преступления немецко-фашистских оккупантов в Белоруссии, с.288—290; 345—348; ЦГАОР БССР, ф.845, оп.1, д.63, л.2
г. Витебск (пять лагерей, шесть отделений и филиалов)	Более 137 тыс. человек, в том числе в лагере на территории бывшего 5-го железнодорожного полка свыше 80 тыс.	ГА Витебской обл., ф.1971, оп.6, д.1, л.1—2; ПА ИИП при ЦК КПБ, ф.4683, оп.3, д.916, л.18, 21, 23; д.918, л.3; ЦГАОР БССР, ф.845, оп.1, д.6, л.41
д. Вишнево Воложинского района Минской обл.	Только в 1941—1942 гг. уничтожено 1 тыс. 500 человек	Судебный процесс по делу о злодеяниях, совершенных немецко-фашистскими захватчиками в Белорусской ССР, с.195
г. Волковыск Гродненской обл.	20 тыс. человек	ГА Гродненской обл., ф.1029, оп.1, д.75, л.18; ПА ИИП при ЦК КПБ, ф.3500, оп.3, д.177, л.8; ф.4683, оп.3, д.917, л.83—84, 130, 132, 146, 239; д.918, л.2; д.935, л.64, 129, 135, 141, 161, 204, 244

1	2	3
г. Воложин Минской обл.	2 тыс. человек	Судебный процесс по делу о злодеяниях, совершенных немецко-фашистскими захватчиками в Белорусской ССР, с.183—184
г. п. Вороново Гродненской обл.	Только в мае 1942 г. уничтожено более 1 тыс. 200 человек	ГА Гродненской обл., ф.1029, оп.1, д.75, л.39, 81; Зверства немецко-фашистских захватчиков, вып. 14, с.58—59; ЦГАОР БССР, ф.845, оп.1, д.8, л.37—38
г. Глубокое Витебской обл. (три лагеря)	Более 37 тыс. человек, в том числе в лагере на территории бывшего Березвечского монастыря уничтожено свыше 27 тыс.	Преступления немецко-фашистских оккупантов в Белоруссии, с.301—302; Михайлов В., Романовский В. Нельзя простить. Мн., 1967, с.26—31; ПА ИИП при ЦК КПБ, ф.4683, оп.3, д.918, л.3—4; д.953, л.53, 55
г. п. Глуск Могилевской обл.	Около 3 тыс. человек	ЦГАОР БССР, ф.845, оп.1, д.60, л.25
д. Голынка Гродненского района Гродненской обл.	Более 100 человек	ГА Гродненской обл., ф.1, оп.1, д.54, л.37—38; д.335, л.23
г. Гомель (пять лагерей и шесть отделений)	Более 100 тыс. человек	Преступления немецко-фашистских оккупантов в Белоруссии, с.120—131, 244—247; ГА Гомельской обл., ф.1345, оп.1, д.6, л.1—8; д.9, л.9—10; оп.2, д.8, л.237—248; ПА ИИП при ЦК КПБ, ф.4683, оп.3, д.917, л.85, 90—93, 125—127; д.918, л.4; ф.3500, оп.3, д.177, л.6
г. Городок Витебской обл.	2 тыс. 500 человек	ГА Витебской обл., ф.735, оп.4, д.46, л.1; Зверства немецко-фашистских захватчиков, вып. 12, с.58—60
г. Горки Могилевской обл.	2 тыс. 200 человек	ЦГАОР БССР, ф.845, оп. 1, д.56, л. 230—232
г. Гродно (пять лагерей и четыре отделения)	Более 30 тыс. человек, в том числе на территории форта Наумовичский свыше 3 тыс.	ГА Гродненской обл., ф.1029, оп.1, д.75, л.2, 4, 30—33; д.48, л.2—3; ф.1, д.172, л.24, 28; ЦГАОР СССР, ф.7021, оп.86, д.34, л.13, 19; ПА ИИП при ЦК КПБ, ф.3500, оп.3, д.177, л.6, 12; д.916, л.6, 13—16, 18, 20, 23, 36, 43; д.917, л.1, 8—10, 13, 24, 47, 85, 128, 130, 132, 136, 239; д.956, л.62; д.1017, л.41, 45
д. Дивин Кобринского района Брестской обл.	Свыше 1 тыс. человек	ГА Брестской обл., ф.514, оп.1, д.125, л.2, 10

1	2	3
г. Дисна Миорского района Витебской обл.		ГА Витебской обл., ф.2841, оп.1, д.1, л.37; ф.2848, оп.1, д.144, л.8—9, 15; ЦГАОР БССР, ф.845, оп.1, д.64, л.39
д. Долгиново Вилейского района Минской обл.	2 тыс. человек	Судебный процесс по делу о злодеяниях, совершенных немецко-фашистскими захватчиками в Белорусской ССР, с.180—181
г. п. Домачево Брестской обл.	Около 20 тыс. человек	ГА Брестской обл., ф.514, оп.1, д.195, л.8—10
д. Дрибин Горецкого района Могилевской обл.	2 тыс. 496 человек	Зверства немецко-фашистских захватчиков. М., 1944, вып. 12, с.54—56; ПА ИИП при ЦК КПБ, ф.4683, оп.3, д.918, л.6а; ЦГАОР БССР, ф.861, оп.1, д.9, л.152—153
д. Дубровка Оршанского района Витебской обл.	3 тыс. 700 человек	ПА ИИП при ЦК КПБ, ф.4683, оп.3, д.918, л.3а
д. Дуниловичи Поставского района Витебской обл.	828 человек	ГА Витебской обл., ф.2841, оп.1, д.1, л.37; ф.2848, оп.1, д.144, л.8—9, 15
г. п. Дятлово Гродненской обл.	3 тыс. 500 человек	ЦГАОР СССР, ф.7021, оп.86, д.34, л.13—19; ПА ИИП при ЦК КПБ, ф.4683, оп.3, д.918, л.30
г. Жабинка Брестской обл.	Только в сентябре 1942 г. расстреляно 380 человек	Преступления немецко-фашистских оккупантов в Белоруссии, с.62; ЦГАОР БССР, ф.845, оп.1, д.57, л.30
г. Жлобин Гомельской обл.	Только в июне 1942 г. уничтожено 1 тыс. 200 человек	Зверства немецко-фашистских захватчиков, вып. 14, с.30—32; ПА ИИП при ЦК КПБ, ф.4683, оп.3, д.918, л.6; Преступления немецко-фашистских оккупантов в Белоруссии, с. 149—152, 311—312
г. Ивацевичи Брестской обл.	Только в марте 1942 г. расстреляно 620 человек	ГА Брестской обл., ф.514, оп.1, д.321, л. 8—11, 63—65
д. Илья Вилейского района Минской обл.	Около 1 тыс. 500 человек	Судебный процесс по делу о злодеяниях, совершенных немецко-фашистскими захватчиками в Белорусской ССР, с.181—182, 197—198, 385
г. Калинковичи Гомельской обл.		ЦГАОР БССР, ф.845, оп.1, д.12, л.12; ГА Гомельской обл., ф.2790, оп.1, д.10, л.3—4
г. п. Каменец Брестской обл.	Более 5 тыс. человек	ГА Брестской обл., ф.514, оп.1, д.151, л.4; д.271, л.4

1	2	3
д. Каменка Щучинского района Гродненской обл.	Только в феврале 1943 г. уничтожено более 400 человек	ГА Гродненской обл., ф.1, оп.1, д.54, л.37—38; ПА ИИП при ЦК КПБ, ф.4683, оп.3, д.918, л.6
г. Клецк Минской обл.	Более 7 тыс. человек	ПА ИИП при ЦК КПБ, ф.4683, оп.3, д.918, л.6; ЦГАОР БССР, ф.845, оп.1, д.57, л.28
г. Климовичи Могилевской обл.	Только в августе—ноябре 1941 г. уничтожено более 800 человек	ЦГАОР БССР, ф.391, оп.1, д.56, л.43
г. Кобрин Брестской обл.	6 тыс. 900 человек	ГА Брестской обл., ф.514, оп.1, д.289, л.2—4
г. п. Козловщина Дятловского района Гродненской обл.	Около 300 человек	Преступления немецко-фашистских оккупантов в Белоруссии, с.278—280
д. Колдычево Барановичского района Брестской обл.	22 тыс. человек	Там же, с.261—271, 294—296
г. п. Кореличи Гродненской обл.		ГА Брестской обл., ф.684, оп.1, д.4, л.4, 6
г. п. Корма Гомельской обл.	Только в ноябре 1941 г. уничтожено около 700 человек	Судебный процесс по делу о злодеяниях, совершенных немецко-фашистскими захватчиками в Белорусской ССР, с.269; ПА ИИП при ЦК КПБ, ф.4683, оп.3, д.918, л.6а
г. Коссово Ивацевичского района Брестской обл.	1 тыс. 600 человек	ГА Брестской обл., ф.514, оп.1, д.289, л.2—4
д. Красный Берег (учебное хозяйство) Жлобинского района Гомельской обл.		Преступления немецко-фашистских оккупантов в Белоруссии, с.156
г. Кричев Могилевской обл. (три лагеря)	Около 24 тыс. человек, в том числе в лагере на территории цементного завода — 18 тыс.	ПА ИИП при ЦК КПБ, ф.4683, оп.3, д.916, л.13—16, 18, 21, 23; д.917, л.47, 95—96, 206; д.956, л.62; д.970, л.230—231; д.935, л.64—65, 168; ГА Могилевской обл., ф.306, оп.1, д.10, л.61—65
г. Крупки Минской обл.	Около 2 тыс. человек	Судебный процесс по делу о злодеяниях, совершенных немецко-фашистскими захватчиками в Белорусской ССР, с.53—54; ПА ИИП при ЦК КПБ, ф.4683, оп.3, д.918, л.6в
г. Лепель Витебской обл.	1 тыс. человек	ЦГАОР БССР, ф.391, оп.1, д.56, л.43; ф.845, оп.1, д.57, л.23—26

1	2	3
стн. Лесная Барановичского района Брестской обл. (один филиал и восемь отделений)	88 тыс. 407 человек	Преступления немецко-фашистских оккупантов в Белоруссии, с.261—270; Известия, 1967, 21 дек.; ПА ИИП при ЦК КПБ, ф.4683, оп.3, д.918, л.3; д.953, л.85
г. Лида Гродненской обл. (три лагеря)	Свыше 17 тыс. человек	Зверства немецко-фашистских захватчиков, вып. 14, с.54—55; Преступления немецко-фашистских оккупантов в Белоруссии, с.324; ГА Гродненской обл., ф.1029, оп.1, д.75, л.27—28 ПА ИИП при ЦК КПБ, ф.3500, оп.3, д.177, л.6; ф.4683, оп.3, д.916, л.8, 12—13, 16; д.918, л.5
д. Линово Пружанского района Брестской обл.		ГА Витебской обл., ф.2841, оп.1, д.1, л.37; ф.2848, оп.1, д.144, л.8—9, 15
д. Лужки Шарковщинского района Витебской обл.		ЦГАОР БССР, ф.845, оп.1, д.13, л.12—13; д.57, л.37
г. Лунинец Брестской обл.	Свыше 16 тыс. человек	ГА Гродненской обл., ф.1, оп.1, д.54, л.37—38; ПА ИИП при ЦК КПБ, ф.4683, [оп.3, д.918, л.6в
д. Лунно Мостовского района Гродненской обл.	1 тыс. 549 человек	ЦГАОР БССР, ф.845, оп.1, д.60, л.31; д.57, л.29
г. Любань Минской обл.	1 тыс. 400 человек	ЦГАОР СССР, ф.7021, оп.81, д.134, л.9—13, 27; ЦГАОР БССР, ф.845, оп.1, д.57, л.28
г. Ляховичи Брестской обл.		Зверства немецко-фашистских захватчиков, вып. 14, с.67—69; ГА Брестской обл., ф.514, оп.1, д.258, л.4—7, 38—42
г. Малорита Брестской обл.	Только в июне 1942 г. уничтожено свыше 2 тыс. человек	
г. Марьина Горка Пуховичского района Минской обл.	1 тыс. 200 человек	Судебный процесс по делу о злодеяниях, совершенных немецко-фашистскими захватчиками в Белорусской ССР, с.125—126, 138—141; ПА ИИП при ЦК КПБ, ф.4683, оп.3, д.918, л.6
г. Минск (в городе и окрестностях — 9 лагерей; лагерь вблизи дер. Масюковщина имел 22 филиала и отделения в Минске и более 90 — на железнодорожных станциях Белоруссии)	Около 400 тыс. человек, в том числе по улице Широкой (ныне Куйбышева) — 20 тыс., в дер. Малый Тростенец — 206 тыс., вблизи д. Масюковщина — 80 тыс.	Преступления немецко-фашистских оккупантов в Белоруссии, с.192—193, 208—212, 222—226; ПА ИИП при ЦК КПБ, ф.3500, оп.3, д.177, л.6; ф.4683, оп.3, д.916, л.13, 26, 18, 20, 23; д.917, л.16—17, 47, 57, 61—62, 64—67, 239; д.929, л.43, 45; д.956, л.62; д.1018, л.33, 43; ЦГАОР БССР, ф.370, оп.1, д.7а, л.207; ф.378, оп.1, д.171, л.4; ЦГАОР СССР, ф.7021, оп.87, д.9

1	2	3
г. п. Мир Кореличского района Гродненской обл.	Около 1 тыс. человек	л.26—34; Судебный процесс по делу о злодеяниях, совершенных немецко-фашистскими захватчиками в Белорусской ССР, с.393; Рамавоўскі В. Саўдзельнікі ў злачынствах, с.53 ГА Гродненской обл., ф.1, оп.1, д.54, л.37—38
г. Могилев (пять лагерей)	70 тыс. человек, в том числе в районе аэродрома Луполово свыше 40 тыс.	ГА Могилевской обл., ф.306, оп.1, д.10, л.33—34; ф.255, оп.1, д.13, л.8—9; ф.260, оп.1, д.45, л.83; д.15, л.24—25, 68—69; ПА ИИП при ЦК КПБ, ф.4683, оп.3, д.918, л.4; ЦГАОР БССР, ф.391, оп.1, д.56, л.43
г. Мозырь Гомельской обл.	4 тыс. 730 человек	Преступления немецко-фашистских оккупантов в Белоруссии, с.319—320; ГА Гомельской обл., ф.2790, оп.1, д.15, л.4—9, 14—15; ПА ИИП при ЦК КПБ, ф.4683, оп.3, д.918, л.6г; ЦГАОР БССР, ф.845, оп.1, д.12, л.6, 12
г. Молодечно Минской обл. (три лагеря, 13 отделений на железнодорожных линиях)	33 тыс. 150 человек	ПА ИИП при ЦК КПБ, ф.4683, оп.3, д.916, л.5, 15, 17, 19—20, 23, 30; д.917, л.8—9, 24, 34—36, 57—59, 79—81, 85, 93; д. 918, л. 7
д. Молчадь Барановичского района Брестской обл.	3 тыс. 500 человек	ПА ИИП при ЦК КПБ, ф.4683, оп.3, д.918, л.7; ЦГАОР БССР, ф.845, оп.1, д.6, л.32—36
д. Мотоль Ивановского района Брестской обл.	3 тыс. человек	ПА ИИП при ЦК КПБ, ф.4683, оп.3, д.918, л.6; ЦГАОР БССР, ф.845, оп.1, д.13, л.23—24
г. Мстиславль Могилевской обл.	900 человек	Преступления немецко-фашистских оккупантов в Белоруссии, с.180—182; ПА ИИП при ЦК КПБ, ф.4683, оп.3, д.918, л.4
д. Напрасники Горечского района Могилевской обл.	300 человек	ЦГАОР БССР, ф.861, оп.1, д.9, л.303
г. Несвиж Минской обл.	Более 6 тыс. человек	ПА ИИП при ЦК КПБ, ф.4683, оп.3, д.918, л.5, 8; филиал ГА Брестской обл. в г. Барановичи, ф.616, оп.1, д.70, л.222
г. Новогрудок Гродненской обл.	Более 28 тыс. человек	Там же

1	2	3
д. Новый Свержень Столбовского района Минской обл.	Около 3 тыс. 500 человек	Преступления немецко-фашистских оккупантов в Белоруссии, с.72—73; ПА ИИП при ЦК КПБ, ф.4683, оп.3, д.918, л.7; ГА Брестской обл., ф.995, оп.1, д.4, л. 63, 304; ЦГАОР БССР, ф.845, оп.1, д.57, л.28
г. п. Озаричи Калинковичского района Гомельской обл. (три лагеря: 3 км северо-западнее Озаричей, 3 км западнее д. Подосинник, пос. Дертъ. Созданы для преднамеренного заражения узников сыпным тифом, содержалось 33 тыс. советских граждан)	Более 9 тыс. человек	Судебный процесс по делу о злодеяниях, совершенных немецко-фашистскими захватчиками в Белорусской ССР, с.9; Преступления немецко-фашистских оккупантов в Белоруссии, с.142—147, 151—156, 158, 160, 170; ПА ИИП при ЦК КПБ, ф.4683, оп.3, д.918, л.5
д. Озеры Гродненского района Гродненской обл.	Свыше 1 тыс. 370 человек	ГА Гродненской обл., ф.1, оп.1, д.54, л.37—38; ПА ИИП при ЦК КПБ, ф.4683, оп.3, д.918, л.66
д. Орехи Оршанского района Витебской обл.	Свыше 3 тыс. человек	Преступления немецко-фашистских оккупантов в Белоруссии, с.337—340; Судебный процесс по делу о злодеяниях, совершенных немецко-фашистскими захватчиками в Белорусской ССР, с.108—113; ЦГАОР БССР, ф.861, оп.1, д.5, л.191—199
г. Орша Витебской обл.	19 тыс. человек	Преступления немецко-фашистских оккупантов в Белоруссии, с.240—242; ЦГАОР БССР, ф.845, оп.1, д.7, л.10—13; ПА ИИП при ЦК КПБ, ф.4683, оп.3, д.918, л.5
г. Осиповичи Могилевской обл.		ГА Могилевской обл., ф.852, оп.1, д.1, л.169; ф.4, оп.1, д.1, л.329; ЦГАОР БССР, ф.845, оп.1, д.60, л.57
г. п. Острына Щучинского района Гродненской обл.	1 тыс. 969 человек	ГА Гродненской обл., ф.1, оп.1, д.54, л.37—38
г. п. Паричи Светлогорского района Гомельской обл.	1 тыс. 700 человек	Зверства немецко-фашистских захватчиков, вып.14, с.35—38; Преступления немецко-фашистских оккупантов в Белоруссии, с.183—185
д. Пашково Могилевского района Могилевской обл.	10 тыс. человек	ЦГАОР БССР, ф.845, оп.1, д.57, л.13—26; Преступления немецко-фашистских оккупантов в Белоруссии, с.166—170

1	2	3
г. Пинск Брестской обл. (четыре лагеря)	Около 60 тыс. человек.	Преступления немецко-фашистских оккупантов в Белоруссии, с.308—310; ЦГАОР БССР, ф. 845, оп.1, д.13, л.27—28; ф.861, оп.1, д.11, л.140—141; филиал ГА Брестской обл. в г. Пинске, ф.118, оп.1, д.4, л.64—65 ПА ИИП при ЦК КПБ, ф.4683, оп.3, д.953, л.202, 203; ЦГАОР БССР, ф.391, оп.1, д.67, л.13—14
г. п. Плещеницы Логойского района Минской обл.		
д. Польшковичи Могилевского района Могилевской обл.	Около 8 тыс. человек	Преступления немецко-фашистских оккупантов в Белоруссии, с.171—174
г. Полоцк Витебской обл. (три лагеря)	Около 150 тыс. человек	Преступления немецко-фашистских оккупантов в Белоруссии, с.296—301, 303; ПА ИИП при ЦК КПБ, ф.4683, оп.3, д.918, л.5; филиал ГА Витебской обл. в г. Полоцке, ф. 867, оп.1, д.1, л.19, 22, 24
д. Поречье Гродненского района Гродненской обл.	234 человека	ГА Гродненской обл., ф.1, оп.1, д.54, л.37
г. п. Порозово Свислочского района Гродненской обл.	354 человека	ГА Гродненской обл., ф.1029, оп.1, д.75, л.37—38
г. Пружаны Брестской обл.	Свыше 4 тыс. человек	ГА Брестской обл., ф.524, оп.1, д.204, л.2, 5; д.115, л.2, 10
д. Речица Брестского района Брестской обл.	Только в июле — декабре 1942 г. уничтожено 7 тыс. 200 человек	ГА Брестской обл., ф.514, оп.1, д.4, л.41
г. Речица Гомельской обл.	Около 3 тыс. человек	Преступления немецко-фашистских оккупантов в Белоруссии, с.310—312; ПА ИИП при ЦК КПБ, ф.4683, оп.3, д.918, л.7
г. Рогачев Гомельской обл.	Около 3 тыс. 500 человек	ЦГАОР БССР, ф.861, оп.1, д.6, л.98—102; ГА Гомельской обл., ф.1345, оп.1, д.15, л.1—6
г. п. Россоны Витебской обл.	Только осенью 1941 г. уничтожено 488 человек	Филиал ГА Витебской обл. в г. Полоцке, ф.867, оп.1, д.1, л.56
д. Рясна Горьковского района Могилевской обл.	800 человек	ЦГАОР БССР, ф.861, оп.1, д.9, л.152—153
г. Скидель Гродненской обл.	2 тыс. 330 человек	ГА Гродненской обл., ф.1, оп.1, д.33, л.23; д.54, л.37—38

1	2	3
г. Слоним Гродненской обл.	Свыше 10 тыс. человек	Преступления немецко-фашистских оккупантов в Белоруссии, с.206—208, 267
г. Слупк Минской обл. (три лагеря)	Около 20 тыс. человек	Филиал Могилевской обл. в г. Бобруйске, ф.1569, оп.2, д.2, л.224—225
г. Смолевичи Минской обл.	Свыше 2 тыс. человек	ПА ИИП при ЦК КПБ, ф.4683, оп.3, д.918, л.6; ЦГАОР БССР, ф.861, оп.1, д.8, л.178; ф.845, оп.1, д.57, л.33
г. Сморгонь Гродненской обл.	3 тыс. 500 человек	ЦГАОР БССР, ф.845, оп.1, д.57, л.13—16
г. п. Сопоткин Гродненской обл.	539 человек	ГА Гродненской обл., ф.1, оп.1, д.335, л.23; д.54, л.37—38; ПА ИИП при ЦК КПБ, ф.4683, оп.3, д.918, л.6
г. Столбцы Минской обл.	Свыше 1 тыс. человек	ГА Брестской обл., ф.995, оп.1, д.4, л.63, 304
д. Томашевка Брестского района Брестской обл.	3 тыс. 540 человек	Преступления немецко-фашистских оккупантов в Белоруссии, с.273—274; ГА Брестской обл., ф.514, оп.1, д.4, л.3—5; д.195, л.5, 15, 16
д. Турец Кореличского района Гродненской обл.	Свыше 500 человек	Зверства немецко-фашистских захватчиков, вып.14, с.55—56
г. п. Туров Житковичского района Гомельской обл.		ГА Гомельской обл., ф.2790, оп.1, д.19, л.60; д.6, л.4—6, 13—14; д.7, л.7
г. п. Холопеничи Крупского района Минской обл.	1 тыс. 600 человек	ЦГАОР БССР, ф.861, оп.1, д.8, л.195
д. Черневка Горького района Могилевской обл.	Около 800 человек	ЦГАОР БССР, ф.861, оп.1, д.9, л.302—304
г. Чечерск Гомельской обл.	Около 500 человек	Судебный процесс по делу о злодеяниях, совершенных немецко-фашистскими захватчиками в Белорусской ССР, с.269
г. п. Шарковщина Витебской обл.	Только в 1941—1942 гг. уничтожено около 800 человек	ЦГАОР БССР, ф.845, оп.1, д.56, л.44—46; филиал ГА Витебской обл. в г. Полоцке, ф.867, оп.1, д.1, л.40—41
г. Щучин Гродненской обл.		ГА Гродненской обл., ф.1029, оп.1, д.75, л.81

Карательные операции фашистских захватчиков против партизан и населения

Нацистская политика геноцида и «выжженной земли» во всей полноте проявилась в период проведения карательных операций, которые представляли совокупность террористических акций военного, политического, экономического характера и имели своей целью подавить партизанское движение, установить безраздельное господство фашистских властей на всей оккупированной советской территории. При их проведении враг стремился захватить рабочую силу для отправки в Германию, скот, зерно, сельскохозяйственную продукцию, личное имущество и ценности советских граждан.

Карательные операции против партизан и населения Белоруссии гитлеровцы проводили с первых дней оккупации. Уже в июле 1941 г. полицейский полк «Центр» организовал карательную акцию в Беловежской пуще и прилегающих к ней районах, в ходе которой уничтожил многие населенные пункты. В августе части 221-й и 286-й охранных дивизий провели карательные операции в районе Ивацевичей и близ Лепеля¹, а подразделения 162-й и 252-й пехотных дивизий — в Богушевском районе. В донесении об итогах операции в районе Богушевска гитлеровцы писали, что ими расстреляно 13 788 человек из числа гражданского населения и 714 советских военнопленных. Тогда же гитлеровцы сожгли деревни Голощакино, Застенки, Спруги, Навязки, Тесны².

Крупную карательную операцию в июле — августе 1941 г. фашисты провели в южных районах Белоруссии под кодовым названием «Припятские болота». Командир 1-го полка кавбригады СС в отчете писал, что только один из его отрядов в Старобинском районе взял в плен 239 и расстрелял 6504 жителя³. Командир 2-го полка этой же бригады доносил следующее: «Мы загоняли женщин и детей в болота, но это не дало соответствующего эффекта, так как болота оказались недостаточно глубокими, чтобы можно было в них утонуть»⁴.

Как видно из приведенных примеров, это были не случайные акции, а обдуманное и организованное действие гитлеровских захватчиков. Они планировались командованием фашистского вермахта и проводились в крупных масштабах подчиненными им войсками самостоятельно или во взаимодействии с подразделениями СС и службы безопасности. Активное участие в карательных экспедициях принимали фронтовые войска гитлеровцев. Они широко применяли артиллерию, танки, авиацию. Так, с 8 по 26 февраля 1943 г. фашисты учинили зверскую расправу над населением ряда деревень, расположенных северо-восточнее Лунинца. В этой операции, проходившей под кодовым названием «Февраль», участвовало 3 немецких полка и 5 отдельных батальонов. Многие населенные пункты они уничтожили в результате артиллерийского обстрела и бомбовых ударов с воздуха. В период этой карательной операции погибло, по признанию самих гитлеровцев, 12 827 человек местных жителей.

Фашисты захватили 559 лошадей, 9578 коров, 844 свиньи, 5700 овец, свыше 200 т зерна и много другого народного добра⁵.

Карательные операции против партизан и населения армейские части проводили, как правило, по собственной инициативе. Командование группы армий «Центр» в одном из своих донесений в оперативное управление генерального штаба сухопутных войск сообщало в сентябре 1942 г., что только на счету одного 59-го армейского корпуса числилось около 100 карательных операций. В донесении говорилось: «В результате операции № 95, проведенной усиленным 989-м охранным батальоном

против партизан на дорогах Витебск — Сураж и Витебск — Полоцк, захвачены местные жители, которые отправлены в 313-й стационарный лагерь для военнопленных»⁶.

Другой документ командования группы армий «Центр» свидетельствует, что летом 1942 г. в оперативном и тыловом районе группы армий «Центр» запланировано проведение 38 карательных операций⁷. Среди них операция № 30 проходила под кодовым названием «Гриф» с 14 по 30 августа 1942 г. в треугольнике Витебск — Орша — Смоленск. В ней участвовали 2 полицейских полка, 11 батальонов 286-й охранной дивизии (включая 2 батальона 59-го армейского корпуса), один французский батальон, подразделения ВВС, части СС и полиции, батальон СС Дирлевангера и другие подразделения карателей. Руководил операцией командир 286-й охранной дивизии генерал-майор Рихерт. В своем «Особом донесении» командующий охранными войсками начальник тылового района группы армий «Центр» доносил, что во время этой операции убито 796 и 599 человек захвачено в плен, угнано свыше 1000 голов скота⁸.

В августе — сентябре 1942 г. фашисты проводили серию операций под кодовым названием «Зумпфибер» («Болотная лихорадка»). Она охватывала ряд районов Минской и Витебской областей. Обергруппенфюрер СС Еккельн, руководивший операцией, в своем сообщении о ее результатах доносил, что уничтожено 10 013 человек и 1217 захвачено для отправки в Германию⁹.

Многие карательные экспедиции проводились фронтовыми войсками, руководили ими командиры армейских частей. Бывший гитлеровский генерал Хойзингер на допросе в Нюрнберге в 1945 г. заявил: «В течение проведения операций против партизан в районах боевых действий все силы, предназначавшиеся для этих операций, находились под командованием соответствующего главнокомандующего армейской группой»¹⁰. Там же он признал, что директивы, которые касались репрессий против партизан и населения, издавались верховным главнокомандованием вооруженных сил (ОКВ) и командованием сухопутных сил (ОКХ), которые «установили основные принципы проведения карательных операций против населения»¹¹. Непосредственно планированием и организацией их занимались оперативное управление генштаба сухопутных войск, командующие охранными войсками и их подчиненные¹².

Таким образом, наряду с эсэсовцами, командами полиции безопасности и СД не в меньшей мере повинны в чудовищных преступлениях, в массовом истреблении мирного населения вооруженные силы вермахта. На оккупированной территории Белоруссии в период карательных экспедиций немало кровавых злодеяний совершили солдаты и офицеры 201, 203, 221, 286, 390, 391, 403, 707-й охранных и других дивизий немецко-фашистских войск¹³.

При проведении карательных экспедиций частями 286-й охранной дивизии, по далеко не полным данным, в 1942 г. сожжено более 50 деревень, во многих случаях вместе с населением¹⁴. Только в Полоцком районе солдаты и офицеры дивизии в этот период уничтожили 60 деревень¹⁵.

Вооруженные силы вермахта, войска СС, полиция безопасности и СД действовали согласованно. 27 октября 1942 г. обергруппенфюрер СС фон Бах-Зелевски¹⁶ и командующий охранными войсками, начальник тылового района группы армий «Центр» генерал фон Шенкендорф подписали специальное соглашение о проведении совместных операций против партизан и гражданского населения Белоруссии и о наиболее эффективном использовании в этих целях вооруженных сил вермахта и фашистских карательных органов¹⁷.

Действуя объединенными силами, фашисты широким фронтом развернули наступление против партизан и населения. Под предлогом борьбы с народными мстителями командование гитлеровской армии требовало «осуществить полную эвакуацию всего трудоспособного населения» из районов, охваченных партизанским движением, произвести изъятие «всего поголовья скота и запасов продовольствия»¹⁸. В партизанских зонах предлагалось полностью сжигать населенные пункты, а их жителей уничтожить или вывозить на каторжные работы в Германию.

О чудовищных зверствах фашистских головорезов в период карательных операций рассказывается в листовке «Освейская трагедия», изданной ЦК КП(б)Б в 1943 г.: «Это было в марте. Всего несколько дней лютовала здесь орда немецких карателей. За эти несколько дней заплечных дел мастера совершенно сожгли все 158 населенных пунктов района (3450 жилых домов), сожгли районный центр Освею и местечко Кохановичи, сожгли 9 домов соцкультуры, 12 средних и 90 неполных средних школ, 4 детских дома, 6 больниц и 2 ветлечебницы, 3 машинно-тракторные станции и 3 большие мельницы. Немецкие варвары не пощадили и святыни верующих: они сожгли две православные церкви и три костела.

С холодным садизмом диких зверей немцы-каратели сожгли живыми и потопили в реке Свольна 3639 мирных жителей. И кто же они? Это 2118 детей до 12-летнего возраста. Это 310 стариков свыше 50-летнего возраста.

И это еще не все. Каратели схватили и угнали на каторгу в проклятую Германию 2615 мужчин и женщин. Грабители-немцы забрали у населения последний скот, весь хлеб и домашние пожитки советских людей. Жертвы немецкого террора подверглись ужасным пыткам и издевательствам...

Вырезывание груди, вырезывание пятиконечных звезд на спинах советских людей — это еще не весь арсенал страшных немецких пыток.

Многим своим жертвам немцы выламывали руки и ноги, сворачивали головы. В некоторых деревнях немцы даже насаживали на колья детей — мальчиков и девочек»¹⁹.

Невиданно чудовищные зверства совершали садисты 275, 277, 278, 279-го полицейских батальонов, объединенные в группу «Берта» под командованием полковника полиции Кнехта, каратели группы «Цаукениг» во главе со Шредером²⁰ и другие убийцы. Исключительной жестокостью отличались специальные команды полиции безопасности и СД, наделенные неограниченными полномочиями. Говоря о функциях команд СД и полиции безопасности во время проведения карательных экспедиций, начальник оперативного штаба полиции безопасности и СД в Минске штандартенфюрер СС доктор Пиффрадер в своем приказе от 18 ноября 1942 г. требовал, чтобы сожжение деревень обязательно сопровождалось поголовным уничтожением жителей²¹.

Барварскую жестокость и зверства в отношении мирного населения совершали в период карательных экспедиций ответственные сотрудники минского СД: Хойзер, Вильке, Шлегель, Люткенхус, Мюллер, Бредер, Освальд, Бюргер, фон Гольц, Мух Артур, Ведекинд, Курт Граф, Карл Глеб и другие²². О беспримерных по своему садизму кровавых преступлений, содеянных этими палачами в Белоруссии, рассказывают многочисленные документы, акты комиссий по установлению совершенных злодеяний, свидетельские показания людей, случайно избежавших смерти, документы самих гитлеровских головорезов. Эти материалы были представлены пресс-конференции советских и иностранных журналистов, проходившей в Москве 30 января 1963 г. в связи с процессом в г. Кобленце (ФРГ) над бывшими ответственными сотрудниками минского СД. Они собраны и опубликованы в сборнике, получившем название «Коричневая книга»²³.

Во время карательных экспедиций Вильке, Хойзер, Шлегель и другие, как правило, являлись руководителями команд СД и действовали крайне преступными и изуверскими методами. Так, в карательной операции в районе Шацк — Слуцк в январе 1943 г., которую гитлеровцы цинично именовали «Эртефест-1» («Праздник урожая-1»), к подразделениям вермахта и полицейским частям специально был прикомандирован ответственный сотрудник минского СД Вильке с зондеркомандой²⁴. Он ежедневно с педантичностью садиста подсчитывал свои жертвы и письменно уведомлял начальство о «достижениях». Вот образцы подписанных им лично некоторых документов:

«Каждую минуту слышен пулеметный и автоматный огонь головной роты, идущей в 2—4 км впереди, и, как выяснилось позже, было правильным мое предположение, что при приближении головной роты к деревне жители ее пытались убежать в лес. Головная рота открыла огонь, несколько человек убито. Батальон включает их в число убитых

врагов. Однако трудно доказать, что это были действительно партизаны. Я сказал майору, что до сих пор мы причисляли подобных лиц к числу подозреваемых в связях с партизанами, он же причисляет их к числу «уничтоженных». Его формулировка кажется мне непонятной, но, видимо, имеет цель увеличивать число бандитов (так гитлеровцы называли советских патриотов.— В. Р.), павших в бою. Вечером я убедился, что среди убитых едва ли был хоть один настоящий партизан»²⁵.

В записи от 22 января 1943 г. Вильке сообщал: «Выступление команды в 7.00 в Волосач, в 9.30 прибыли в Волосач. 15 мужчин, 41 женщина, 50 детей, всего 106 человек спецобработано за подозрение в принадлежности к партизанам или как пособники партизан».

В деревне Зазелье, пишет далее Вильке, «все жители согнаны и вместе спецобработаны»²⁶. Термином «спецобработано», как уже говорилось, гитлеровцы в документах маскировали расстрелы, убийства и сожжение живыми мирных людей.

Можно привести еще и другие собственноручные записи Вильке, которые свидетельствуют о том, что садизм кровавых мракобесов не знал предела. Палачи зажигали костры из живых людей, предварительно облив их бензином, убивали детей, раздробляя им головы об угол уцелевшего здания, ломая позвоночники о солдатское колено. Это у них, по утверждению Вильке, был один из способов «бескровного» умерщвления, при котором сэкономились патроны.

Немало загубленных человеческих жизней на совести бывшего заместителя начальника оперативной группы в Минске штурмбаннфюрера СС Рейнхольда Бредера. Так, 28 января 1943 г. за его подписью издали приказ, в котором говорилось: «В районе западнее автостреды Минск — Слуцк на протяжении 45 километров находятся партизанские подразделения... Все полицейские задачи, а также задачи безопасности берут на себя в данной операции три команды СД». И далее Бредер пояснял, что под этими задачами следует понимать разведку и «обезвреживание помощников партизан и сочувствующих им», то есть уничтожение мирного населения. Каратели и эту операцию цинично именовали «Эртефест-II» («Праздник урожая-II») ²⁷.

Несколько дней бесчинствовал Бредер со своими эсэсовцами в населенных пунктах Дзержинского, Узденского и Копыльского районов. Многие деревни стер с лица земли, жителей уничтожил или вывез на каторгу в Германию, а имущество и скот разграбил. В докладной записке в генеральный комиссариат Белоруссии уполномоченный по сельскому хозяйству Минского округа некий Калька сообщал, что во время этой операции в Дзержинском районе захвачено: зерна — 773 тонны, картофеля — 742 тонны, крупного рогатого скота и телят — 150 голов, овец — 124 штуки. В Узде взято: зерна — 1417 тонн, льноволокна — 6 тонн, крупного рогатого скота — 377 голов, овец — 645 штук и т. д.²⁸.

После этого Бредер с эсэсовской командой убийц направился в Слуцк, где вместе с оберштурмфюрером СС Мюллером, гауптшарфюрером СС фон Гольцем и другими нацистскими преступниками учинил массовый расстрел мирных жителей. Среди сохранившихся документов есть приказ от 5 февраля 1943 г. начальника полиции безопасности и СД в Белоруссии оберштурмбаннфюрера СС Штрауха. В этом леденящем душу документе, который подробно регламентировал все детали преступления и определял круг главных убийц, говорилось:

«8 и 9 февраля 1943 г. наша служба производит в г. Слуцке переселение проживающих там евреев... На территории переселения имеется 2 ямы. У каждой ямы работает по одной группе из 10 офицеров и солдат, которые сменяются через каждые 2 часа». И дальше указывалось, что руководителем у первой ямы является штурмбаннфюрер СС Бредер²⁹.

Еще не спала эта волна террора, как поднялась следующая. Расправившись с жителями города, преступники кинулись в деревни и другие населенные пункты, расположенные южнее Слуцка. Тогда же, в феврале 1943 г., Штраух издал приказ о проведении карательной экспедиции против партизан и населения Пинской и южных районов Минской областей.

С особой жестокостью действовал батальон войск СС, которым командовал отъявленный фашистский головорез майор Оскар Дирлевангер. В одном из его приказов во время проведения операции «Хорнунг» говорилось: «...Батальон еще раз прочесывает боевой участок в северном направлении 15—17 февраля вплоть до линии Старобин — Поварчицы. Притом должно быть уничтожено все, что может служить защитой». Эсэсовские варвары только в Минской и Могилевской областях сожгли вместе с людьми более 150 населенных пунктов. На их руках кровь свыше 120 тыс. человек³⁰. На совести убийц из батальона Дирлевангера деревня Хатынь.

В мае — июне 1943 г. войска вермахта, эсэсовские и полицейские формирования совместно с командами полиции безопасности и СД провели крупную операцию против партизан и мирного населения на территории Витебской, Минской и бывшей Вилейской областей. В немецких документах это злодеяние зашифровано под названием «Коттбус».

В ходе операции, которую возглавлял бригаденфюрер СС генерал-майор полиции фон Готтберг, только одной группой карателей во главе с гауптштурмфюрером СС Вильке расстреляно 3616 человек, захвачено для отправки в Германию мужчин — 2812, женщин — 450, а также изъято 3196 голов крупного рогатого скота и телят, 2182 овцы, 760 лошадей, более 660 тонн зерна и т. д.³¹ Она же сожгла 113 деревень. Но эти данные далеко не полные. Сожжение деревень, уничтожение детей, стариков под видом партизан в период этой операции достигли огромных

размеров. Фашисты уничтожили и вывезли в Германию более 15 тыс. человек гражданского населения³².

Страшные злодеяния творили гитлеровцы во время карательных операций «Зимнее волшебство», «Зимний лес», «Русалка», «Гюнтер», «Герман», «Фриц», «Генрих», «Весенний хоровод» и других. Весной 1944 г., пользуясь сравнительным затишьем на фронте, фашистские захватчики крупными силами армейских фронтовых и охранных войск, эсэсовских и полицейских формирований развернули большое наступление против партизан и населения Полоцко-Лепельской зоны. Враг неоднократно пытался ликвидировать этот партизанский край и его вооруженные силы, которые во взаимодействии с другими бригадами почти полностью отрезали 3-ю танковую армию гитлеровцев от ее тыловых коммуникаций.

Фашисты стремились любой ценой обеспечить себе свободу маневра в своем тылу и если не уничтожить, то хотя бы блокировать основные формирования партизан. В апреле 1944 г. гитлеровцы снова собрали огромные силы армейских фронтовых и охранных войск, эсэсовских и полицейских подразделений, других специальных частей и начали крупную карательную операцию под кодовым названием сначала «Ливень», а затем «Праздник весны». Судя по их документам, в операции участвовали войска 201, 281, 286-й охранных дивизий, 65, 82, 95, 195, 252-й пехотных и 6-й авиаполевой дивизий, которые входили в боевые группы Хонна, Шенберга, Гизминга и др.

В этой акции участвовало до 60 тыс. вражеских войск. Общее руководство ими — фронтовыми и охранными, эсэсовцами и полицией — осуществлял командующий 3-й танковой армией генерал-полковник Рейнгардт.

Под предлогом борьбы с партизанами гитлеровцы творили страшные зверства. Они сами сообщали, что уничтожили 7011 человек³³. Захватили для угона на каторгу в Германию более 11 тыс. человек.

Однако, какую бы тактику враг ни применял, он не добивался поставленной цели. Ему не удалось разгромить партизанские отряды и бригады в районах их сосредоточения. Гитлеровцы не смогли сломить стойкость и мужество партизан и населения, подорвать их моральный дух. В ответ на беспощадную жестокость и террор белорусские партизаны расширяли и углубляли фронт борьбы с врагом. Они нанесли ему огромный урон в живой силе и технике, спасли от неминуемого истребления сотни тысяч советских людей.

Ниже приводится перечень наиболее крупных карательных операций, которые гитлеровцы проводили на временно оккупированной территории Белоруссии.



Гитлеровцы грабят мирное белорусское население [1943 г.]

An
Gebietskommissar Abt. III B.
in M i n s k.

Betr: Bericht über das abgeschlossene Unternehmen.

Ein Bericht vom 2.8.43 ist bereits eingereicht.
Nach Abschluss des Unternehmens am 8.8.43 in der Gegend Iwienietz
wurden folgenden Mengen Vieh auf dem Sammelager in Iwienietz
gezählt:

Kühe	588 St.
Kälber	260 St.
Schafe	400 St.
Schweine	50 St.

Pferde waren ungefähr300 St. gemeldet, hiervon
befinden sich noch in Iwienietz.....100 St.

Из отчета районного уполномоченного по сельскохозяйственным вопросам о захвате скота и сельхозпродуктов в Ивенце в период карательной операции «Герман» [август 1943 г.]. В отчете говорится: «В результате проведенной 8.8.1943 г. в Ивенце операции нами были собраны: 588 коров, 260 телят, 400 овец, 50 свиней, 300 лошадей...»

d) Bingesetzte Kräfte des EK 9:

Zu den an dem Unternehmen beteiligten Pol.Regt.2 und 13 mit unterstellten Wehrmächtskräften treten SD-Kommandos des Einsatzkommandos 9 nach Massgabe des Einsatzbefehls des EK 9 vom 16.5.1943.

e) Aufgabe:

Die Kommandos nehmen im Zuge des Vorgehens sicherheitspolizeiliche Aufgaben wahr. Durch Vernehmung von Ortseinwohnern, Gefangenen und Überläufern sind weitere Unterlagen für die Kampfführung zu schaffen. Die Ergebnisse sind unverzüglich den Einsatzgruppenführern bzw. Batl.Kommandeuren zuzuleiten. Über die Notwendigkeit von Strafmassnahmen gegen die Bevölkerung entscheidet der SD-Kommando-Führer im Einvernehmen mit dem Batl. Kommandeur. In Zweifelsfragen ist die Entscheidung des Führers der Kommandogruppe einzuholen.

f) Nachrichtenverbindung und Meldung:

Zur Übermittlung wichtiger Nachrichten sind die den Einsatzgruppen und Batl. zur Verfügung stehenden Nachrichtenmittel zu benutzen.

Gefangene von bes.Wichtigkeit - wie Funker und Agenten - sind wenn irgend möglich, der Dienststelle in Minsk - Referat IV A - mit dem sichergestellten Material zu überstellen.

g) Kennzeichen, Leuchtsignale, Kennworte:

Als Kennzeichen tragen alle an dem Unternehmen Beteiligten einen breiten weissen Streifen auf der rechten Schulterklappe.

Leuchtzeichen:

Weiss senkrecht: Hier sind wir

Weiss in bestimmter Richtung: Dort feindl. Widerstandsnest

Rot: Feind macht Ausbruchversuch

Из оперативного приказа начальника полиции безопасности и СД в Белоруссии оберштурмбаннфюрера СС Штрауха от 17 мая 1943 г. в связи с проведением карательной операции «Котбус» против партизан и населения Минской, Витебской и бывшей Вилейской обл. В приказе говорится: «К участвующим в операции полицейским полкам 2-му и 13-му с подчиненными силами вермахта придаются СД-команда 9 в соответствии с оперативным приказом ЕК9 от 16.5.1943 г. ...О необходимости карательных мер против населения решает начальник команды СД по согласованию с командиром батальона»



Фашистские каратели за «работой». Разрушенные дома одной из белорусских деревень по шоссе Минск — Москва [1943 г.]

У другой палове ліпеня месяца г/г. нямецкія аддзелы СС праводзілі ачыстку ад партызанаў на тэрыторыі Валожынскага павету. Пры гэтым гэтыя аддзелы былі жыхары вёсак: Першаўскай воласьці: Доры, Дубоўцы, Мішаны, Даўгульбуччына, Лапіцы, Сярэдняе сяло, Раманаўчына, Нельбы, Палубоўцы і Макрычаўчына - жудом спаленыя разам з забудаванымі вёскамі.

Аддзелы СС нікага следства не праводзілі толькі зганялі жыхароў пераважна старых, жанчын і дзяцей у асобныя будыні, якія пасля запыліліся.

У Дорах жыхары былі сагнаныя у царкву і разам з царквой спаленыя.

Кушеля

Мемік В. П. 1943 2.

Донесение одного из главарей белорусских буржуазных националистов, организатора полицейских формирований в г. Минске в период фашистской оккупации Кушеля о сожжении гитлеровскими карателями деревень вместе с жителями в Воложинском районе Минской обл.

10. X. 43.

In der Lige in Ost-Misch

Ergebnis Krieg in der Zeit vom 24. IX. - 10. X. 43:

I. Feindverluste: 327 tot,

227 gefangen,

182 sonderbehandelt

II. Eigene Verluste: 11 Deutsche tot,

33 Deutsche verwundet.

1 Feindwölk. tot

9 Feindwölk. verwundet

III. Beute: 2 MG, 1 LMG, 28 Gewehre, 16 MPi, 6 J. Pistolen,
5 Pistolen, 18 Handgranaten

Zerstört: 19 Panzerleger, 45 Bunker, 50 Zellen,

abgebrannt: 87 Dörfer.

IV. Arbeitskräfte erfasst: 6752 Männer,
3264 Frauen,
1708 KinderVieh erfassung: 11146 Linder,
2367 Schweine,
1284 Pferde,
18087 Schafe
3059 Kleinvieh.



Все, что осталось от дома. Жители д. Брусы Мядельского района бывшей Вилейской обл. на пепелище деревни, сожженной немецко-фашистскими захватчиками [сентябрь 1943 г.]

Из телеграммы гауптштурмфюрера СС Вильке командиру полиции безопасности и СД г. Минска о результатах операции «Фриц», проводившейся гитлеровцами в сентябре—октябре 1943 г. в Витебской обл. «Разрушено: 19 партизанских лагерей, 45 дотов, 50 землянок. Сожжено: 87 деревень... Захвачено рабочей силы: мужчин 6752, женщин 3264, детей 1708»

Zaslawa

Berichte
über abgebrannte Dörfer während der Aktionen gegen Banditen.

N	Dorf	Gemeinde	Gesamt ha						Bemerkungen
			Zahl Höfe	Zahl liquidi- ner	Garten	Acker	Wiese	Weide	
1	Salamaretschje	Gotowino	27	101	16,2	108,6	26,6	7,2	Sommerkulturen von 10-1 bestellt
2	Bulaschi	"	16	64	9,2	50,4	12,6	4,2	"
3	Kolonizi	"	52	198	30,3	199,8	48,1	12,9	"
4	Wischkowo	"	47	220	25,3	248,5	54,6	22,6	Sommerkult. von 70-80 bestellt
5	Bachmetowka	Scharschuni	32	183	19,2	144,2	63,9	9,0	"
6	Trusowtschi	"	12	59	7,2	84,2	23,7	12,5	"
7	Kamenez	"	87	410	52,2	368,7	130,0	32,5	Sommerkult. vom 30-40 % bestellt
8	Dubrowa	Stare-Selo	6	17	3,0	42,0	9,0	-	"
9	Schtscharhini	Sloboda	20	83	11,6	102,4	39,5	3,8	"
10	Agarki	Rogowa	4	27	3,8	39,4	9,2	-	"
11	Rogowa	Rogowa	-	12	1,8	20,7	5,9	-	"
12	Stare-Selo	Stare-Selo	-	24	3,0	30,5	5,7	-	"
13	Koslowka	"	-	31	2,5	27,4	6,0	-	"
Summa			317	1419	185,3	1466,8	434,8	105,2	

Saslaw, den 4.6.1943.

Fink

Leiter der Landabteilung
/ Zaslawa /

Сообщение начальника земельного отдела Заславской районной управы об итогах карательной операции [июнь 1943 г.], в ходе которой было уничтожено 1419 человек, сожжено 13 деревень

Бирка № 19, которую носила жительница г. п. Паричи Гомельской обл. Билинская Зоя [1934 г. рождения] в июне 1944 г., находясь в Паричском детском лагере смерти. Дети, содержащиеся в лагере, служили поставщиками крови для гитлеровских солдат



Фашистские каратели ведут допрос мирных жителей (сентябрь 1943 г.)

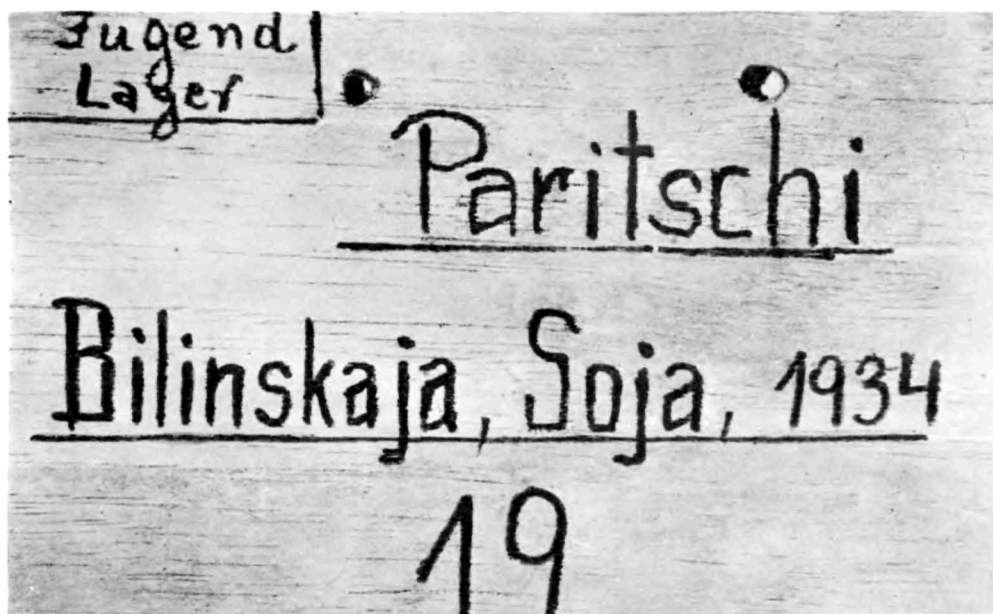

an den Gen. Kom. von Minsk, SS-Gruppenführer u. Gen. Ltn.
von Gottberg, in Minsk.

----- G e h e i m -----

Mit Genehmigung des Reichsführers - SS, wirbt das SS-Hauptamt
15 - 20-jährige Russen, Ukrainer, Weissruthenen und Tataren um
sie nach ihrer 6 - 8 monatigen Ausbildung bei der Luftwaffe ,
später gegebenenfalls zu landeseigenen SS-Verbänden zusammen-
zuschliessen. Die Erfassung dieser Jungens erfolgt auf Grund
Freiwilligenwerbung in Lagern, die von einem Beauftragten der
Reichsjugendführung und des Ostministeriums eingerichtet und
betreut werden sollen. -

Im Raum von Minsk werden 2 Lager für je 300 Mann benötigt.
Ich bitte beschleunigt sämtliche Möglichkeiten auszuschöpfen
um die zwei Lager für die vorgenannten Zwecke sicherzustellen,
und mitzuteilen, wann die Lager bezugsfertig sind. Lagerpersonal
wird zwar von hier gestellt, jedoch wäre ich für Abstellung
von Führern, Unterführern oder Hilfspersonal (Koch usw.)
dankbar. Desgleichen wird für die Herbeischaffung der
Verpflegung ein LKW und für Zwecke der Werbe-annahmekommission
ein PKW benötigt. -

Ich bitte möglichst fernschrm. Rückäusserung ob meiner Bitte
entsprochen werden kann.

Die Aktion beginnt am 1.4.1944

SS-Hauptamt, Amt b. roem. eins Heil Hitler!

gez. B e r g e r

«По распоряжению рейхсфюрера СС органами СС ведется вербовка 15—20-летних русских, украинцев, белорусов и татар, которые после 6—8-месячной подготовки будут приданы военно-воздушным войскам. Для этой цели недалеко от Минска должно быть создано 2 лагеря вместимостью по 300 человек. Операция начинается 1.04.1944 года»



Гитлеровцы сожгли эту деревню осенью 1943 г., жители ютятся в развалинах [д. Малые Городятичи Любанского района Минской обл.]



Извлеченные из двух ям-могил останки 137 советских граждан, уничтоженных фашистскими карателями в урочище Польковичи [близ Могилева]. Среди них — трупы 75 женщин, в том числе 2 беременных [1943 г.]



Карательная экспедиция в Витебской обл. [январь 1943 г.]



Мать и ребенок, замученные гитлеровскими палачами в лагере смерти
Озаричи Гомельской обл. [март 1944 г.]



Гитлеровский солдат поджигает из огнемета избу в одной из деревень Витебской обл.
[зима 1943 г.]



Фашисты в разрушенной белорусской деревне [Гомельская обл., апрель 1944 г.]



Советская гражданка после пыток, перенесенных в фашистских застенках



Трупы советских граждан, уничтоженных фашистами при отступлении [г. Борисов, 1944 г.]



Трупы советских граждан, расстрелянных гитлеровцами около Лещинца Гомельской обл. [февраль 1943 г.]



Труп неизвестной женщины, замученной фашистами, и ее 3-летняя дочь Таня [Озаричский лагерь смерти, март 1944 г.]



Трупы женщины и детей, найденные в Озаричском лагере смерти (март 1944 г.)



Лагерь смерти Тростенец. На фото — место бывшего колхозного амбара, в котором гитлеровские оккупанты сожгли более 6500 человек (1944 г.)



Мирные жители, освобожденные советскими войсками из лагеря смерти, расположенного юго-восточнее г. Витебска [4 июня 1944 г.]

**Наиболее крупные карательные операции
немецко-фашистских захватчиков против партизан
и мирного населения Белоруссии**

Название операции или ее номер	Время и место проведе- ния операции	Наименование воинских частей, проводивших операции. Коли- чество уничтоженных советских граждан	Источники
1	2	3	4
	Июль 1941 г. Брест- ская, Гродненская обл.	322-й немецкий полицейский батальон. В районе Беловежской пуши батальоном сожжено 34 населенных пункта	ПА ИИП при ЦК КПБ, ф.4683, оп.3, д.936, л.37
	Июль 1941 г. Соли- горский район Минской обл.	307-й немецкий полицейский батальон, айнзацкоманда 8. Расстреляно около 200 человек	Там же, д.956, л.64—66
«Припятские бо- лота»	Июль — август 1941 г. Брестская, Гомельская, Минская обл.	162, 252-я пехотные дивизии, 1-я кавалерийская бригада СС. Только по данным командования кавбригады СС, на 13 августа 1941 г. расстреляно и зверски замучено 13 788 советских граждан	Мюллер Н. Вермахт и оккупация, с.143
	Август 1941 г. Лепельский, Чашникский районы Витебской, Борисовский, Крупский районы Минской обл.	3-й батальон 354-го полка 286-й охранной дивизии, 317-й немецкий полицейский батальон, тайная полевая полиция. В ходе операции расстреляно 185 человек	ЦГАОР БССР, ф.655, оп.1, д.1, л.118, 250—251
	Сентябрь 1941 г. Бельничский, Бобруйский, Кировский, Кличевский районы Могилевской обл.	Части 221-й охранной дивизии, немецкий полицейский полк «Центр», 2-й охранный полк	ПА ИИП при ЦК КПБ, ф.4683, оп.3, д.936, л.48
	Сентябрь 1941 г. Могилевский район Могилевской обл.	3-й батальон немецкого полицейского полка «Центр». Расстреляно около 200 человек	Там же, л.50—60
	Октябрь 1941 г. Дзержинский район Минской обл.	11-й немецкий резервный полицейский батальон. Расстреляна тысяча советских граждан	ЦГАОР БССР, ф.651, оп.1, д.1, л.11
	Октябрь 1941 г. Быховский, Славгородский, Чаусский районы Могилевской обл.	3-й батальон немецкого полицейского полка «Центр». Расстреляно более 800 человек	ПА ИИП при ЦК КПБ, ф.4683, оп.3, д.936, л.61—72

1	2	3	4
	Октябрь 1941 г. Докшицкий район Витебской, Борисовский, Логойский районы Минской обл.	11-й немецкий резервный полицейский батальон. Расстреляно более 60 человек	ЦГАОР БССР, ф.651, оп.1, д.1, л.10, 15
	Октябрь 1941 г. Борисовский, Пуховичский, Червенский районы Минской обл.	Два охранных батальона, 707-я саперная рота. Расстреляно 2770 человек	ПА ИИП при ЦК КПБ, ф.4386, оп.1, д.1, л.12, 14, 16
	Октябрь 1941 г. Червенский район Минской обл.	11-й немецкий резервный полицейский батальон. Расстреляно 1300 человек	ЦГАОР БССР, ф.651, оп.1, д.1, л.9
	Октябрь 1941 г. Барановичский район Брестской обл.	250-я полевая комендатура. Расстреляно 42 человека	Там же, л.21
	Октябрь 1941 г. Пуховичский район Минской обл.	11-й немецкий резервный полицейский батальон. Расстреляно 805 человек	Там же, л.22
«Бамберг»	Март — апрель 1942 г. Калининский, Петриковский, Светлогорский районы Гомельской, Бобруйский район Могилевской обл.	707-я охранный дивизия. В ходе операции сожжено более двадцати деревень. Только за 1—4 апреля гитлеровцы сожгли, расстреляли около 4 тыс. человек; в Карпиловке в колхозных и школьных помещениях сожжено 608 человек, в клубе Рудобельского спиртзавода сгорело 240, в деревнях Ковали, Лавстыки 845 человек	Партизанская баларускага народа ў гады Вялікай Айчыннай вайны. Мн., 1959, с. 153—154; Адамович А., Брыль Я., Калеснік У. Яз вогненнай вёскі... Мн., 1975, с. 27—62
«Рига»	Май 1942 г. Пуховичский район Минской обл.	18, 347, 468, 913-й охранные батальоны	ПА ИИП при ЦК КПБ, ф.3500, оп.3, д.171, л.15
	Июнь 1942 г. Кировский район Могилевской обл.	Батальон СС под командованием Дирлевангера.	Преступления немецко-фашистских оккупантов в Белоруссии, с.36—37
	Июнь 1942 г. Копыльский, Столбцовский, Узденский районы Минской обл.	3 охранных батальона вермахта	ПА ИИП при ЦК КПБ, ф.4683, оп.3, д.939, л.150
	Июнь 1942 г. Витебский, Лиозненский районы Витебской обл.	Части 59-го армейского корпуса. На территории бывшего Суражского района каратели сожгли 1918 (из 2270) крестьянских дворов, 16 школ, 8 больниц, 6 клубов, почти	Там же, ф.4, оп.33а, д.223, л.23

1	2	3	4
		все хозяйственные постройки, практически превратили район операции в «зону пустыни»	
№ 5	Июнь 1942 г. Осиповичский район Могилевской обл.	3 батальона 203-й охранной дивизии. В августе 1942 г. под этим же номером и в этом же районе проведена вторичная операция силами одного батальона 203-й охранной дивизии	Фашистского пала- ча — к ответу! с. 160
№№ 3—4 «Май- ский жук»	Июнь — июль 1942 г. Быховский, Кировский, Кличевский районы Могилевской обл.	608-й охранный полк, батальон СС Дирлевангера, охран- ные батальоны «Днепр» и «Березина». В ходе операции убито 120 человек, захваче- но 636 голов скота	Фашистского пала- ча — к ответу! с. 146 — 147; ПА ИИП при ЦК КПБ, ф. 4683, оп. 3, д. 956, л. 210—213, 230—235
№ 8	Июнь — июль 1942 г. Борисовский район Минской обл. Июль 1942 г. Быхов- ский район Могилев- ской обл.	Подразделения 286-й охранный дивизии Батальон СС Дирлевангера	Фашистского пала- ча — к ответу! с. 147—148 ПА ИИП при ЦК КПБ, ф. 4683, оп. 3, д. 926, л. 57— 59
№ 1	Июль 1942 г. Брянская обл. РСФСР, Добруш- ский район Гомельской обл.	2 батальона 221-й охранной дивизии	Фашистского пала- ча — к ответу! с. 146
№ 2 (в некото- рых документах № 9)	Июль 1942 г. Ветков- ский, Чечерский рай- оны Гомельской, Крас- нопольский район Мо- гилевской обл.	2 батальона 638-го охранного полка	ПА ИИП при ЦК КПБ, ф. 4683, оп. 3, д. 956, л. 210, 214, 218—219; Фа- шистского пала- ча — к ответу! с. 149
№ 10	Июль 1942 г. Богу- шевский район Витеб- ской обл.	Подразделения 286-й охранный дивизии, 134-й немецкий полицейский батальон	ПА ИИП при ЦК КПБ, ф. 4683, оп. 3, д. 956, л. 227—228, 232; Фашистского пала- ча — к ответу! с. 148—149
№ 11	Июль 1942 г. Березин- ский район Минской, Бельничский район Могилевской обл.	2 батальона 286-й охранной дивизии	ПА ИИП при ЦК КПБ, ф. 4683, оп. 3, д. 956, л. 237—238

1	2	3	4
№ 12	Июль 1942 г. Полоцкий, Россонский районы Витебской обл.	Батальон 201-й охранной дивизии. В ходе операции убито 112 человек	Там же, л.228, 238; Фашистского палача — к ответу! с.149
№ 14 (в некоторых документах № 12)	Июль 1942 г. Полоцкий район Витебской обл.	2 батальона 201-й охранной дивизии	ПА ИИП при ЦК КПБ, ф.4683, оп.3, д.956, л.229, 238; Фашистского палача — к ответу! с.150
№ 19	Июль 1942 г. Гомельский район Гомельской обл.	Подразделения 221-й охранной дивизии. В ходе операции расстреляно 29 человек	ПА ИИП при ЦК КПБ, ф.4683, оп.3, д.956, л.212—213
№ 40 «Стрела»	Июль 1942 г. Полоцкий район Витебской обл.	Подразделения 201-й охранной дивизии	Там же, д.995, л.181
«Александрово»	Июль 1942 г. Узденский район Минской обл.	Подразделения 603-го охранного полка, 24-й охранный батальон. Каратели сожгли деревню Александрово и расстреляли ее мужское население	Там же, ф.3500, оп.2, д.1388, л.7—8; д.1285, л.9; оп.3, д.171, л.9
№ 9 (в сентябре 1942 г. под этим же номером и в этом же районе проведена вторичная операция силами двух батальонов 286-й охранной дивизии)	Июль — август 1942 г. Толочинский район Витебской, Борисовский, Крупский районы Минской обл.	Подразделения 286-й охранной дивизии	Там же, ф.4683, оп.3, д.956, л.231—232; Фашистского палача — к ответу! с.148, 161
«Орел»	Июль — август 1942 г. Кличевский район Могилевской обл.	Боевая группа «Орел», состоявшая из частей старшего начальника СС и полиции «Россия — Центр» фон Баха, частей 203-й и 286-й охранных дивизий. Во время операции гитлеровцы убили 1381 человека, более 400 отправлено в лагеря смерти. Захвачено 2839 голов скота, сожжено более 30 деревень	ПА ИИП при ЦК КПБ, ф.4683, оп.3, д.956, л.217; «Россия — Центр» фон Баха, д.932, л.53—56; Фашистского палача — к ответу! с.147

1	2	3	4
№ 6 (в некоторых документах № 10)	Август 1942 г. Любанский, Слуцкий районы Минской, Бобруйский район Могилевской обл.	3 батальона 203-й охранной дивизии	Фашистского палача — к ответу! с.149—150, 160
№ 7 (в некоторых документах «Незнание», или № 11)	Август 1942 г. Бобруйский район Могилевской обл.	2 батальона 203-й охранной дивизии	ПА ИИП при ЦК КПБ, ф.4683, оп.3, д.956, л.147—148, 204—205; Фашистского палача — к ответу! с.150—151
№ 17	Август 1942 г. Климовичский, Костюковичский районы Могилевской обл.	3 батальона 221-й охранной дивизии	Фашистского палача — к ответу! с.151, 160
№ 20	Август 1942 г. Светлогорский район Минской обл.	2 батальона 203-й охранной дивизии	Там же, с.152, 160
№ 26	Август 1942 г. Чаусский район Могилевской обл.	Батальон 286-й охранной дивизии	ПА ИИП при ЦК КПБ, ф.4683, оп.3, д.956, л.188; Фашистского палача — к ответу! с.161
№ 27 «Сокол»	Август 1942 г. Полоцкий район Витебской обл.	Подразделения 201-й охранной дивизии	ПА ИИП при ЦК КПБ, ф.4683, оп.3, д.956, л.205; Фашистского палача — к ответу! с.152, 159
№ 30 «Гриф»	Август 1942 г. Оршанский, Сенненский районы Витебской обл.	13, 14-й немецкие полицейские полки СС, 2 батальона 59-го армейского корпуса, 61-й охранный полк, 1-й батальон 638-го охранного полка. В ходе операции убито около 800 человек. 600 человек угнано в фашистскую неволю. У населения грабители отняли свыше 1 тыс. голов скота	Фашистского палача — к ответу! с.152, 154—158,
№ 32 «Пантера»	Август 1942 г. Росонский район Витебской обл.	2 батальона 201-й охранной дивизии. В районе операции гитлеровцы расстреляли около 100 мирных жителей	ПА ИИП при ЦК КПБ, ф.4683, оп.3, д.956, л.148—149

1	2	3	4
№ 95	Август 1942 г. Витебский, Лиозненский, Полоцкий районы Витебской обл.	989-й охранный батальон 59-го армейского корпуса	Фашистского пала-ча — к ответу! с.141
«Гольфельд»	Август 1942 г. Бобруйский район Могилевской, Светлогорский район Гомельской обл.	Охранные батальоны «Днепр» и «Березина»	Калинин П. Партизанская республика. Мн., 1968, с.148—149
«Лютцов»	Август 1942 г. Осиповичский район Могилевской обл.	Подразделения 203-й охранной дивизии	Там же, с.150
«Дружба»	Август 1942 г. Рогачевский район Гомельской обл.	Подразделения 203-й охранной дивизии	Там же, с.149—150
«Болотная лихорадка — Север Тройенфельд I»	Август 1942 г. Лепельский район Витебской обл.	1-я моторизованная бригада СС, боевая группа Баркхольдта	ЦГАОР БССР, ф.685, оп.1, д.1, л.107—110
«Болотная лихорадка — Север Тройенфельд II»	Август 1942 г. Логойский, Смолевичский районы Минской обл.	1-я моторизованная бригада СС, боевая группа Баркхольдта	Там же
«Болотная лихорадка — Север Бинца»	Август 1942 г. Вилейский, Логойский районы Минской обл.	1-я моторизованная бригада СС, боевая группа Бинца	Там же
«Болотная лихорадка — Север Баркхольдт»	Август 1942 г. Логойский район Минской обл.	1-я моторизованная бригада СС, боевая группа Баркхольдта	Там же
«Болотная лихорадка — Север Тройенфельд III»	Август — сентябрь 1942 г. Узденский район Минской обл.	1-я моторизованная бригада СС, боевая группа Баркхольдта	Там же
«Болотная лихорадка — Запад»	Август — сентябрь 1942 г. Столбцовский район Минской обл.	1-я моторизованная бригада СС, боевая группа Бинца	Там же
«Болотная лихорадка — Юг-Запад»	Сентябрь 1942 г. Барановичский, Березовский, Ивацевичский, Ляховичский районы Брестской обл.	1-я моторизованная бригада СС, боевые группы Бинца, Баркхольдта, Шредера. В ходе семи операций «Болотная лихорадка» убито 10 013 человек, 1217 отправлено на фашистскую каторгу	Там же; Преступления немецко-фашистских оккупантов в Белоруссии, с.42
«Михель»	Сентябрь 1942 г. Ивацевичский район Брестской обл.	2 батальона 11-го и 15-го немецких полицейских полков, 2 моторизованных взвода жандармерии	Зверства немецко-фашистских захватчиков. Документы. М., 1943, вып.8, с. 3—4

1	2	3	4
№ 28	Сентябрь 1942 г. Бешенковичский, Ушачский районы Витебской обл.	5 батальонов 201-й охранной дивизии	Фашистского палача — к ответу! с.159
№ 33 «Рысь»	Сентябрь 1942 г. Бешенковичский, Сенненский районы Витебской обл.	Боевые группы фон Габеленца, Шредера, Ланге, Кононова. В ходе операции расстреляно 400 мирных граждан, 300 человек угнано на фашистскую каторгу, захвачено 1415 голов скота	ПА ИИП при ЦК КПБ, ф.3500, оп.4, д.37, л.8, 28—29; д.38, л.9, 13—14; д.39, л.17; Фашистского палача — к ответу! с.171—172
№ 34 «а» и «б»	Сентябрь 1942 г. Полоцкий район Витебской обл.	5 батальонов 201-й охранной дивизии	Фашистского палача — к ответу! с.160
№ 36 «Бреслау I и II»	Сентябрь 1942 г. Быховский район Могилевской обл.	5 батальонов вермахта и немецкой полиции. В ходе операции убито более 400 человек	ПА ИИП при ЦК КПБ, ф.4683, оп.3, д.996, л.261, 264, 268, 272, 290—291; Фашистского палача — к ответу! с.161, 172
№ 37 «Серебристая лиса»	Сентябрь 1942 г. Смоленская обл. РСФСР, Дубровенский, Лиозненский районы Витебской обл.	3 батальона, зенитный взвод коменданта Смоленска	ПА ИИП при ЦК КПБ, ф.4683, оп.3, д.956, л.124—125; Фашистского палача — к ответу! с.172
№ 38 «Сова»	Сентябрь 1942 г. Шкловский район Могилевской обл.	3 батальона 203-й охранной дивизии, танковый и зенитный взводы	ПА ИИП при ЦК КПБ, ф.4683, оп.3, д.956, л.125; Фашистского палача — к ответу! с.161, 173
«Северное море»	Сентябрь 1942 г. Быховский район Могилевской обл.	14-й немецкий полицейский полк, батальон СС Дирлевангера	БелСЭ. Мн., 1972, т. 5, с.452
«Треугольник»	Сентябрь — октябрь 1942 г. Брестский, Кобринский, Малоритский районы Брестской обл.	3-й батальон 15-го немецкого полицейского полка (командир майор Голлинг), подразделения 10-го и 16-го полков, специальная рота «Нюрнберг». В ходе операции 9-я рота (командир капитан Каспер) сожгла деревню Борисовка и расстреляла 169 ее	Документы обвиняют. Сборник документов о чудовищных преступлениях немецко-фашистских захватчиков на советской территории. М., 1945, вып.2, с.38; Пре-

1	2	3	4
		<p>жителей, в том числе более 20 детей. 10-я рота (командир обер-лейтенант Мюллер) — деревню Борки и расстреляла 705 ее жителей, в том числе 130 детей. 11-я рота (командир капитан Пелльс) сожгла деревню Заболотье. Было расстреляно 289 человек. По данным журнала боевых действий и отчетов 3-го батальона, с 6 сентября по 24 ноября 1942 г. уничтожено 44 837 советских граждан—мужчин, женщин, детей</p>	<p>ступные цели — преступные средства, с.120 — 128</p>
«Молния»	<p>Сентябрь — октябрь 1942 г. Бешенковичский, Шумилинский районы Витебской обл.</p>	<p>406-й гренадерский полк, 244, 600, 743, 974-й охранные батальоны, подразделения 7-го артиллерийского полка. Каратели расстреляли 567 человек, сожгли 9 деревень</p>	<p>ПА ИИП при ЦК КПБ, ф.4683, оп.3, д.956, л.113—115; ф.3500, оп.4, д. 30, л.34, 364</p>
«Регата»	<p>Октябрь 1942 г. Горецкий район Могилевской обл.</p>	<p>36-й охранный полк, немецкие полицейские батальоны «Юг» и «Север»</p>	<p>Преступления немецко-фашистских захватчиков в Белоруссии, с.40—41</p>
«Карлсбад»	<p>Октябрь 1942 г. Оршанский, Толочинский районы Витебской, Круглянский, Шкловский районы Могилевской обл.</p>	<p>1-я моторизованная бригада СС, подразделения 638-го пехотного и 14-го немецкого полицейского полка СС, 54-го, 600-го охранных батальонов и батальона СС Дирлевангера. В ходе операции расстреляно более 1 тыс. мирных граждан, сожжены деревни Гоенка, Полежаевка и др.</p>	<p>ПА ИИП при ЦК КПБ, ф.4683, оп.3, д.996, л.17—18</p>
«Хотемля — Ар-гуны»	<p>Октябрь 1942 г. Витебский район Витебской обл.</p>	<p>Подразделения 237-го охрannого батальона, 13-го немецкого полицейского полка СС, противотанковая и минометная батареи. В ходе операции расстреляно 150 жителей деревни Хотемля и 40 человек из деревни Ковалево</p>	<p>Там же, д.956, л.115—116; ф.3879, оп.1, д.1, л.137; ф.3500, оп.4, д.51, л. 72</p>

1	2	3	4
«Альберт I»	Ноябрь 1942 г. Узденский район Минской обл.	14-й немецкий полицейский полк СС, 24-й, 55-й охран-ные батальоны	Там же, ф.3500, оп.3, д.171, л.15а
«Альберт II»	Ноябрь 1942 г. Пуховичский район Минской обл.	14-й немецкий полицейский полк СС, 24-й, 55-й охран-ные батальоны	Там же
«Обезьянья клетка»	Ноябрь 1942 г. Городокский район Витебской обл.	Части 12-й танковой дивизии и 2-й батальон 406-го охранного полка. В ходе операции гусеницами танков уничтожено более 50 деревень	Там же, ф.4683, оп.3, д.956, л.284; ф.3500, оп.4, д.78, л. 76, 82
«Карл»	Ноябрь 1942 г. Борисовский район Минской обл.	14-й немецкий полицейский полк СС	Там же, ф.4683, оп.3, д.956, л.102—103
«Нюрнберг»	Ноябрь 1942 г. Браславский, Постаковский, Шарковщинский районы Витебской обл.	1-я моторизованная бригада СС, 14-й и 16-й немецкие полицейские полки СС, моторизованные взводы жандармерии, подразделения 75-го стрелкового полка. За 4 дня операции убито 2975 человек (женщин, стариков и детей), не считая, как цинично сообщалось в отчете, «сгоревших в домах и землянках». В ходе операции сожжено более 30 деревень	Там же, д. 969, л.97—111; ф.3500, оп.4, д.25, л.14; Климов И. Ф., Граков Н. Е. Партизаны Вилейщины. Мн., 1970, с.297—298
«Фрида»	Ноябрь 1942 г. Березинский, Смолевичский, Червенский районы Минской обл.	1-я моторизованная бригада СС, батальон СС Дирлевангера. Гитлеровцы расстреляли 136 человек, захватили 1280 т зерна, 630 голов скота. 1600 жителей деревень Замостье, Заболотье, Кленники, Бортники, Дубники, Стриево, Старинка, Пасека, Потчиево, Туры согнали для принудительных работ в специальный лагерь в Смолевичах	ПА ИИП при ЦК КПБ, ф.4683, оп.3, д.996, л.83—84; д.76, л.140—141
«Елка»	Декабрь 1942 г. Воложинский район Минской обл.	Боевая группа фон Готтберга	Там же, д.960, л.74—75
«Белый медведь»	Декабрь 1942 г. Смоленская обл. РСФСР, Лиозненский район Витебской обл.	44-й охранный полк, подразделения 205-й пехотной дивизии	Там же, д.949, л.140

1	2	3	4
«Гамбург»	Декабрь 1942 г. Дятловский, Лидский, Мостовский, Новогрудский, Слонимский, Щучинский районы Гродненской обл.	Боевая группа фон Готтберга, подразделения из боевой группы Бинца, 23-й, 389-й учебные батальоны вермахта, 13-й моторизованный взвод жандармерии, гаубичная и зенитная батареи, более 10 команд полиции безопасности и СД. В ходе операции убито около 6 тыс. человек	Там же, д.960, л.57—64; д.929, л. 217; Преступления немецко-фашистских оккупантов в Белоруссии, с. 71
«Альтона»	Декабрь 1942 г. Барановичский, Ивановский районы Брестской обл.	14-й немецкий полицейский полк СС, полиция безопасности и СД. Расстреляно 1032 человека	ПА ИИП при ЦК КПБ, ф.4683, оп.3, д.947, л.226
«Зимний лес» (в некоторых документах операция носит название «Рихерт» — по фамилии командира 286-й охранной дивизии генерал-майора Рихерта)	Декабрь 1942—январь 1943 г. Витебский, Гродзенский, Полоцкий районы Витебской обл.	286-я охранная дивизия, подразделения 391-й учебно-полевой дивизии (командир генерал-лейтенант барон фон Монтетон). Более 1600 женщин, стариков и детей расстреляли и замучили фашисты. Более 2 тыс. человек угнали на каторгу в Германию. Хозяйственный штаб, созданный на время операции, захватил 8262 головы скота, около 1 тыс. штук птицы, 14 500 кг картофеля, 61 342 кг сена и клевера, 75 864 кг льна и льнотресты. В заключительном отчете об операции генерал-майор Рихерт сообщал командующему тылом группы армий «Центр», что за счет грабежа им сэкономлено для вермахта «мяса 167 460 порций, овощей 139 890 порций, фуража 42 123 мерок». Только в Полоцком районе каратели полностью ограбили население 116 деревень и сожгли 21 деревню	Там же, д.956, л.280—285; д.950, л.78; д.995, л.129
«Франц»	Январь 1943 г. Березинский, Осиповичский, Пуховичский,	Боевая группа Кучеры. В ходе операции гитлеровцы расстреляли, повесили и сожгли	Там же, д.950, л.72—73; Преступления немецко-фа-

1	2	3	4
	Червенский районы Минской обл.	живьем более 2 тыс. человек, захватили 60 т зерна, 1000 мужчин и женщин угнали на каторгу в Германию	шпистских оккупантов в Белоруссии, с.69—70
«Якоб»	Январь 1943 г. Дзержинский, Узденский районы Минской обл.	Подразделения 13-го немецкого полицейского полка СС, батальон СС Дирлевангера, специальная группа полиции безопасности и СД генерального округа «Белоруссия». В районе операции гитлеровцы расстреляли более 300 советских граждан, сожгли деревню Любоженка и убили 42 ее жителя	ЦГАОР БССР, ф. 1191, оп.1, д.2, л.1
«Праздник урожая - I»	Январь 1943 г. Пуховичский, Слуцкий районы Минской обл.	11 немецких полицейских и охранных батальонов, батальон СС Дирлевангера. Убито более 2 тыс. человек, угнано в Германию более 1 тыс. человек, захвачено 2803 головы крупного рогатого скота, 562 свиньи, 1500 овец, 393 лошади, 438 т зерна	Там же, д.2, л.2, 97
«Праздник урожая - II»	Январь — февраль 1943г. Копыльский, Слуцкий, Узденский районы Минской обл.	13-й немецкий полицейский полк СС, айнзацгруппа Вильке. В ходе операции убито 2325 человек, около 300 человек захвачено для угона на фашистскую каторгу	Там же, л.3; ПА ИИП при ЦК КПБ, ф.4683, оп.3, д.947, л.224, 258, 262—264, 273—274
«Заяц-беляк»	Январь — февраль 1943 г. Освейский, Полоцкий, Россонский районы Витебской обл.	201-я охранный дивизия, 8-й немецкий полк СС, подразделения 281-й охранной и 391-й учебно-полевой дивизий	Фашистского палача — к ответу! с.216—218; ПА ИИП при ЦК КПБ, ф.4683, оп.3, д. 956, л.286—290
«Февраль»	Февраль 1943 г. Лунинецкий, Ляховичский районы Брестской, Житковичский Гомельской, Слуцкий, Солигорский, Копыльский, Несвижский районы Минской обл.	3 немецких полицейских полка СС, 4 охранных батальона, батальон СС Дирлевангера. Около 13 тыс. советских граждан расстреляли и зверски замучили фашисты в ходе операции. Захватили около 17 тыс. голов скота, разрушили и сожгли 1900 домов	Там же, д.961, л.121—125; д.952, л.120—121; д.930, л.115—163

1	2	3	4
«Охота на зайцев»	Февраль 1943 г. Добрушский район Гомельской обл.	Части вермахта и немецкой полиции	Там же, л.952, л.129
«Урзула I и II»	Февраль 1943 г. Рогачевский район Гомельской обл.	Части вермахта и немецкой полиции	Там же
«Шаровая молния»	Февраль—март 1943 г. Витебский, Городокский, Лиозненский районы Витебской обл.	201-я охранная дивизия, 2-й моторизованный полк, подразделения 3-й танковой армии. В боевом дневнике 201-й охранной дивизии записано, что «профильровано» 3583 человека из 169 «проверенных деревень», 9-й айнцацкомандой СД доставлено в сборный лагерь для отправки на работы 804 человека, 1456 человек расстреляно	ЦГАОР БССР, ф.1191, оп.1, д.1, л.1—24; ПА ИИП при ЦК КПБ, ф.4683, оп.3, д.921, л.277, 279
«Зимнее волшебство»	Февраль—март 1943 г. Дриссенский, Освейский, Полоцкий, Росонский районы Витебской обл.	Боевые группы Иссерштедта, Шредера, Кнехта. Подразделения 3-й танковой армии, 201-й, 281-й охранных и 391-й учебно-полевой дивизий. В ходе операции каратели убили и заживо сожгли 3500 человек, 2 тыс. человек угнали на фашистскую каторгу, более 1 тыс. детей отправили в Саласпилский лагерь смерти. Сожгли 158 населенных пунктов	Судебный процесс по делу о злодеяниях немецко-фашистских захватчиков на территории Латвийской, Литовской и Эстонской ССР, с.21; ПА ИИП при ЦК КПБ, ф.4683, оп.3, д.952, л.208—209; Нюрнбергский процесс... В 3-х т, т.2, с.381—386
«Русалка»	Февраль—март 1943 г. Лунинецкий, Ляховичский Брестской, Житковичский, Петриковский Гомельской, Любанский, Несвижский, Солигорский районы Минской обл.	Силы старшего начальника СС и полиции «Россия—Юг», начальников полиции безопасности и СД генеральных округов «Житомир» и «Волынь-Подоллия» и командующего вермахтом рейхскомиссариата «Украина», но в пределах генерального округа «Белоруссия» общей численностью до 20 батальонов. Только одним 25-м охранным батальоном расстреляно 696 женщин, стариков и детей, реквизировано более 300 го-	ПА ИИП при ЦК КПБ, ф.4683, оп.3, д.928, л.104—105; ПА ИИП при ЦК КП Украины, ф.57, оп.4, д.131, л.5, 18, 22, 28

1	2	3	4
«Громовой клин I и II»	Март 1943 г. Витебский, Городокский, Полоцкий районы Витебской обл.	лов скота. Свыше 1 тыс. человек захвачено для угона на фашистскую каторгу 201-я охранная дивизия, 622, 623, 624, 625-й охранные батальоны, батальон специального назначения «Бранденбург», специальный взвод «Вернер», танковый взвод «Блюхер», артиллерийские и саперные подразделения. В ходе операции убито 542 человека, 345 вывезено в Германию. Каратели захватили десятки тонн продуктов сельского хозяйства	ПА ИИП при ЦК КПБ, ф.4683, оп.3, д.956, л.340, 342—344, 358
«Дирлевангер»	Март 1943 г. Логойский, Смолевичский районы Минской обл.	Батальон СС Дирлевангера	ПА ИИП при ЦК КПБ, ф.4683, оп.3, д.961, л.170—171
«Теплый ветер»	Март 1943 г. Лунинецкий, Ляховичский районы Брестской, Житковичский район Гомельской и Солигорский район Минской обл.	Боевые группы Бинца, Никеля, Гриппа. Каратели ограбили десятки деревень, захватили 2890 голов скота, более 12 000 кг льноволокна. Убили более 500 мирных советских граждан, 1225 человек схвачены для угона в фашистское рабство	ЦГАОР БССР, ф.1191, оп.1, д.2, л.96; ПА ИИП при ЦК КПБ, ф.4683, оп.3, д.952, л.120—122, 126
«Весна»	Март 1943 г. Борисовский, Смолевичский, Червенский районы Минской обл.	Боевая группа Бинца	Там же, д.950, л.80—86
«Маньлы»	Апрель 1943 г. Логойский район Минской обл.	2-й немецкий полицейский полк СС, 1-я усиленная танковая рота, 1 саперный и 2 минометных взвода. В ходе операции гитлеровцы захватили 342 головы скота, 1082 штуки кож, 850 ц зерна, 8 ц льноволокна, 327 ц картофеля, 10 ц соломы, угнали на каторгу в Германию более 500 человек	Там же, л.80—86
«Волшебная флейта»	Апрель 1943 г. Минск	2-й немецкий полицейский полк СС, батальон 23-го полка СС, батальон СС Дирле-	ЦГАОР БССР, ф.685, оп.1, д.1, л.101—104

1	2	3	4
«Весна—Юг» и «Весна—Север»	Апрель 1943 г. Борисовский, Логойский, Смолевичский районы Минской обл.	вангера, 12-я танковая рота, части вермахта в количестве 2800 человек. Арестовано и доставлено на сборные пункты 52 тыс. граждан г. Минска Боевая группа Бинца, 2-й немецкий полицейский полк СС	ПА ИИП при ЦК КПБ, ф.4683, оп.3, д.1000, л.96—97
«Смельчак I и II»	Апрель—май 1943 г. Вилейский, Логойский, Минский, Молодечненский районы Минской обл.	Боевая группа фон Готтберга, подразделения вермахта	ЦГАОР БССР, ф.370, оп.1, д.1880, л.42—45
«Майский жук»	Май 1943 г. Березинский район Минской, Быховский, Кировский, Климовичский районы Могилевской обл.	Боевые группы Циммермана, Шуберта, Грау	Партизанская барачьба беларускага народа ў гады Вялікай Айчыннай вайны, с. 111; ПА ИИП при ЦК КПБ, ф.4683, оп.3, д.932, л.20, 25; ЦГАОР БССР, ф.685, оп.1, д.1, т.1, карта
«Молния»	Май 1943 г. Новогрудский район Гродненской обл.	Боевые группы Зиглинга, Траубе, Понля, подразделения вермахта	Там же, т.2, карта
«Майская гроза»	Май 1943 г. Витебский, Городокский, Лиозненский районы Витебской обл.	8-я танковая бригада, 9 охранных батальонов. По неполным данным, за время операции убито более 2 тыс. мирных граждан	ПА ИИП при ЦК КПБ, ф.4683, оп.3, д.956, л.351—358
«Коттбус»	Май—июнь 1943 г. Докшицкий, Лепельский районы Витебской, Борисовский, Логойский районы Минской обл.	Боевые группы подполковника Клупша, Дирлевангера, «Норд», генерал-майора Дормагена, полковника Кинцеля. Самолеты 4-й авиаэскадрильи 51-й бомбардировочной эскадры, 7-я авиаэскадрилья особого назначения. В ходе операции каратели расстреляли, замучили и сожгли 9786 советских граждан, более 6 тыс. угнали на каторгу в Германию. Захватили свыше 6000 голов скота, 684 т зерна, 24 т кар-	Мачульский Р. Страницы бессмертия. Мн., 1972, с.30—33; Преступления немецко-фашистских оккупантов в Белоруссии, с.86—95

1	2	3	4
		тофеля и другие продукты сельского хозяйства	
«Весенний хор-вод»	Май—июнь 1943 г. Смоленская обл. РСФСР, Лиозненский район Витебской обл.	Части 3-й танковой армии	ПА ИИП при ЦК КГБ, ф.4683, оп.3, д.956, л.363—365
	Июнь 1943 г. Хойникский район Гомельской обл.	Боевая группа Шимана. Сожжено 26 деревень	Преступления немецко-фашистских оккупантов в Белоруссии, с.86
«Ток тетеревов»	Июнь 1943 г. Горецкий, Шкловский районы Могилевской обл.	Части 286-й охранной дивизии	ПА ИИП при ЦК КГБ, ф.4683, оп.3, д.963, л.110—111
«Поездка на троицу»	Июнь 1943 г. Кричевский, Славгородский районы Могилевской обл.	24-й немецкий полицейский полк СС	Там же, д.1000, л.125, 133—135
«Дождь на троицу»	Июнь 1943 г. Смоленская обл. РСФСР, Лиозненский район Витебской обл.	Части 3-й танковой армии	Там же, д.956, л.366—369, 371—373
«Образцовое имяние»	Июль 1943 г. Могилевский район Могилевской обл.	24-й немецкий полицейский полк СС	Там же, д.1000, л.143, 146
«Гюнтер»	Июль 1943 г. Воложинский, Логойский, Минский районы Минской обл.	Полки Гриппа, фон Гольца и батальон СС Дирлевангера, 11-й моторизованный взвод жандармерии	Там же, д.969, л.258—259, 261—263, 265—268
«Буревестник»	Июль 1943 г. Климовичский район Могилевской обл.	96-й охранный полк	Там же, д.935, л.1—5
«Герман»	Июль—август 1943 г. Ивьевский, Кореличский, Новогрудский районы Гродненской, Воложинский, Столбцовский районы Минской обл.	Боевая группа фон Готтберга в составе оперативных групп Гриппа, Дирлевангера, Кернера, фон Гольца, 1-я моторизованная бригада СС. В ходе операции захватчики убили 4280 человек, захватили для угона на фашистскую каторгу 20 944 человека, сожгли более 150 деревень	Там же, д.969, л.275—279, 284—285; д.930, л.171—180, 194—195
«Иванов»	Август 1943 г. Березинский район Минской, Кличевский районы Могилевской обл.	813-я полевая комендатура под командованием полковника Шмидта	ПА ИИП при ЦК КГБ, ф.3500, оп.4, д.91, л.357, 475

1	2	3	4
«Муха»	Август 1943 г. Климовичский район Могилевской обл.	Подразделения 613-го полка, 439, 642, 643-й охранные батальоны, 614-я артиллерийская батарея	ПА ИИП при ЦК КПБ, ф.4683, оп.3, д.929, л.129—131
«Фриц»	Сентябрь—октябрь 1943 г. Браславский, Верхнедвинский, Глубокский, Миорский, Поставский, Шарковщинский районы Витебской обл.	Боевые группы Гарма, Мюллера, Шредера, Гахтеля. За время операции гитлеровцы, по неполным данным, сожгли 87 деревень, расстреляли более 500 человек мирных жителей, угнали на каторгу в Германию 12 тыс. человек, в том числе 1708 детей. Захватили 36 тыс. голов скота, 1608 ц зерна, 4104 ц картофеля, 1111 ц сена, соломой и овощей	Преступления немецко-фашистских оккупантов в Белоруссии, с.111—112
«Хубертус I»	Октябрь 1943 г. Калининский, Речицкий районы Гомельской обл.	Боевая группа Рюбзама, 628-й охранный батальон, 581-й дивизион полевой жандармерии, рота 613-го охранного полка	ПА ИИП при ЦК КПБ, ф.4683, оп.3, д.933, л.222—223
«Барбара»	Октябрь 1943 г. Калининский, Речицкий, Светлогорский районы Гомельской обл.	Боевые группы Шмидта-Рейнталлера, Каломорца. В районе операции расстреляно около 200 советских граждан	Там же, л.94—96
«Осенняя охота»	Октябрь 1943 г. Кировский район Могилевской обл.	615, 616, 617-й охранные батальоны, 621-й артиллерийский дивизион	Там же, ф.4, оп.33а, д.444, л.20—22
«Танец»	Октябрь 1943 г. Ельский район Гомельской обл.	4 батальона 25-го, 55-го полков вермахта	Там же, ф.4683, оп.3, д.933, л.177—188
«Хубертус II»	Октябрь 1943 г. Речицкий, Хойникский районы Гомельской обл.	Боевая группа Рюбзама, подразделения 46-го танкового корпуса, 304 охранный батальон	Там же, д.934, л.12—13, 561
«Приключение»	Октябрь 1943 г. Столбцовский район Минской обл.	392-я главная полевая комендатура	Там же, д.987, л.247, 253
«Охота на зайцев»	Октябрь 1943 г. Бельничский, Круглянский, Шкловский районы Могилевской обл.	Боевые группы Штурма и Фишера	Там же, д.935, л.19—23
«Освящение храма»	Октябрь 1943 г. Калининский, Речицкий, Хойникский районы Гомельской обл.	Подразделения 930-го охранного полка, 1-й батальон 612-го охранного полка, 242-й, 587-й охранные батальоны	Там же, д.933, л.158

1	2	3	4	
«Охота на уток»	Октябрь 1943 г. Бельничский, Круглянский, Шкловский районы Могилевской обл.	Боевые группы Штурма и Фишера, 2 батальона 350-го, 638-го полков. В ходе операции захвачено около 300 советских граждан для отправки в Германию	Там же. д.935, л. 25—29	
«Генрих»	Октябрь—ноябрь 1943 г. Полоцкий, Россонский районы Витебской обл., Псковская обл. РСФСР	Боевая группа Еккельна в составе групп Видера, Мюллера, специальной охранной бригады. Боевая группа фон Готтберга в составе групп Никеля, Русселя, Анхальта. На время операции боевым группам подчинялись отдельные подразделения 201-й охранной дивизии, части 3-й, 16-й армий. Россонский район каратели превратили в «зону пустыни»	Там же. д.969, л.315—326	
«Охота туса»	Хубер-	Ноябрь 1943 г. Бельничский, Круглянский районы Могилевской обл.	Боевая группа Катциана	Там же. д.929, л.184—185
«Отто»	Декабрь 1943 г. Верхнедвинский, Освейский районы Витебской обл.	Боевые группы Еккельна и фон Готтберга. Только по донесениям боевой группы фон Готтберга, было убито около 2 тыс. человек, более 500 захвачено для угона на фашистскую каторгу	Там же, д.916, л.189; ЦГАОР БССР, ф.685, оп.1, д.1, т.1, л.4	
«Карл»	Декабрь 1943 г. Докшицкий, Лепельский районы Витебской обл.	Части 3-й танковой армии	ПА ИИП при ЦК КПБ, ф.4683, оп.3, д.916, л.192	
«Дворник»	Декабрь 1943 г. Ушачский район Витебской обл.	Подразделения 3-й танковой армии	Там же, л.188—189	
«Вихрь»	Апрель 1944 г. Пуховичский район Минской обл.	Части 3-й танковой армии. Убито более 500 человек и более 1 тыс. согнано в специальные лагеря	Там же, д.1009, л.215	
«Пестрый дятел»	Май 1944 г. Крупский район Минской обл.	Подразделения вермахта, зондеркоманда 7 «Б». Жителей деревни Боровые гитлеровцы силой оружия заставили двигаться вперед карателей и разминировать своими телами дороги.	Преступления немецко-фашистских оккупантов в Белоруссии, с.174—175	

1	2	3	4
«Прогулка троицу»	на Май 1944 г. Сенненский, Чашникский районы Витебской обл.	Части 4-й армии, 286-й охранной дивизии. Каратели захватили для угона на каторгу более 3 тыс. человек	ПА ИИП при ЦК КПБ, ф.4683, оп.3, д.937, л.124, 252
«Марабу»	Май 1944 г. Любанский, Солигорский районы Минской обл.	Подразделения вермахта. Захвачено для угона в Германию 1128 человек	Там же, ф.3500, оп.2, д.41, л.186—190; ф.4683, оп.3, д.937, л.252
«Баклан»	Май—июнь 1944 г. Борисовский, Вилейский, Крупский, Логойский, Минский, Молодечненский, Смолевичский, Минской, Докшицкий, Лепельский районы Витебской обл.	Боевая группа фон Готтберга в составе групп Анхальта, Шмаля, Деррига, частей 3-й танковой и 4-й полевой армий	ПА ИИП при ЦК КПБ, ф.4683, оп.3, д.937, л.110—119, 253
«Моросящий дождь», «Ливень»	Апрель 1944 г. Докшицкий, Лепельский, Полоцкий, Ушачский районы Витебской обл.	12 немецких полков СС и полиции, части 5 пехотных дивизий, 6-й авиаполевой, 3 охранных дивизий. Командовал операцией командующий 3-й танковой армией генерал-полковник Рейнгардт	Лобанок В. Е. Партизаны принимают бой. М., 1972, с.137—144
«Праздники»	вес. Апрель—май 1944 г. Докшицкий, Лепельский, Полоцкий, Ушачский районы Витебской обл.	Силы, участвовавшие в операциях «Моросящий дождь», «Ливень», и боевая группа фон Готтберга. В ходе операции каратели захватили для угона в Германию более 11 тыс. человек	Там же, с.137—144; ПА ИИП при ЦК КПБ, ф.4683, оп.3, д.937, л.252

Заключение

В годы Великой Отечественной войны фашистские захватчики совершили на временно оккупированной ими советской территории чудовищные злодеяния. Они оставили после себя страшный кровавый след, бедствия и невиданные разрушения. Гитлеровцы сожгли и разрушили в Белоруссии 209 городов и районных центров, 9200 деревень, 10 338 промышленных предприятий, уничтожили или вывезли в Германию около 90 % моторов, машин, локомобилей, станков и оборудования. Они разграбили 10 тыс. колхозов и 92 совхоза, только в сельской местности сожгли 1200 тыс. построек¹. Чрезвычайная государственная комиссия по расследованию злодеяний немецко-фашистских захватчиков установила, что прямой ущерб, причиненный Белорусской ССР гитлеровцами, составил более 75 млрд. руб. (в ценах 1941 г.). Белорусский народ потерял в войне свыше половины своего национального богатства. В первые дни после освобождения Белоруссии работало незначительное число промышленных предприятий. Экономика ее была отброшена почти на 100 лет назад, промышленность производила примерно 5 % объема продукции 1940 г.² Но как бы ни колоссальны оказались потери экономического и материального порядка, все же они восполнимы.

Лишь потери в людях — в годы войны погиб каждый четвертый житель Белоруссии — невозвратимы!³ Фашистские захватчики расстреляли, замучили, повесили на территории республики свыше 2 млн. 200 тыс. советских граждан, около 380 тыс. человек вывезли на каторгу в Германию.

Трудно даже представить себе, каковы могли быть итоги кровавых злодеяний, если бы не всенародная борьба, мощное партизанское движение, развернувшееся на временно захваченной врагом территории. Оно подрывало тыл противника, держало его в постоянном страхе и напряжении, мешало осуществлению зловещей политики геноцида и «выжженной земли», спасало население от истребления и угона в фашистское рабство.

Из-за больших людских потерь во время Великой Отечественной войны население Белорусской ССР в 1945 г. составило лишь 6,2 млн. человек, то есть две трети довоенной численности⁴.

В условиях любой капиталистической страны подобные разрушения и огромные людские потери задержали бы на многие десятилетия раз-

витие ее производительных сил. Но с Белорусской ССР этого не случилось.

Наш народ в единой семье народов СССР не остался одиноким. На помощь ему пришли Коммунистическая партия и Советское правительство, все братские народы Союза ССР.

Республике выделили крупные денежные средства на восстановительные работы из союзного бюджета. Еще шли бои за освобождение Белоруссии, а правительство СССР ассигновало на 1944 г. для нее 429 млн. руб., выделило 1 тыс. станков, 2 тыс. т металла, 1542 трактора и много других машин и строительных материалов⁵.

В 1945 г. республика получила от союзного правительства на нужды восстановления народного хозяйства 1200 млн. руб., почти в 2,5 раза больше средств, чем в 1944 г.⁶

В 1944 г. в республику завезли товаров народного потребления почти на 485 млн. руб., в том числе продовольственных на 389 млн. руб.⁷

Братскую помощь Белоруссии оказывали все союзные республики. Только за 10 месяцев 1944 г. сюда поступило 487 вагонов с различными грузами от трудящихся Сибири, Урала, Горьковской и Ярославской областей⁸.

Белорусская ССР, опираясь на мощь всего Советского государства, широко использовала преимущества социалистической системы. Это позволило мобилизовать и направить на возрождение народного хозяйства крупные материальные и финансовые средства, людские ресурсы, обеспечить высокие темпы строительно-восстановительных работ.

Особое внимание Коммунистическая партия и Советское государство уделяли восстановлению сельского хозяйства республики и оказанию помощи населению наиболее пострадавших районов. Туда прежде всего завозились продовольственные и промышленные товары, предметы первой необходимости, проводилась большая противэпидемическая работа.

К 1948 г. государство выделило колхозам республики в порядке единовременной государственной помощи свыше 158,9 тыс. т продовольственного и семенного зерна, 122 тыс. лошадей, 113 тыс. голов крупного рогатого скота, 108 тыс. овец и 8 тыс. свиней. Колхозы, колхозники и крестьяне-единоличники получили около 65 млн. руб. кредита, или в 2,5 раза больше, чем за восемь предвоенных лет. Для производственного, жилищного и культурно-бытового строительства на селе государство отпустило бесплатно 15 млн. куб. м леса⁹.

В 1948 г. Совет Министров СССР принял специальное постановление «О мерах помощи сельскому хозяйству Белорусской ССР в 1949 г.». Республике выделили 3 тыс. тракторов, 1,2 тыс. тракторных сеялок, 600 сложных молотилок и большое число почвообрабатывающих машин. Всего за годы четвертой пятилетки мы получили 8,6 тыс. тракторов,

более 1,5 тыс. комбайнов, свыше 17 тыс. других сложных машин¹⁰.

На нужды сельского хозяйства республики в 1946—1950 гг. было истрачено 130 млн. руб., а это на 23 % больше, чем за две первые довоенные пятилетки. При этом государственные капиталовложения составили 62 млн. руб., что равно бюджетным капиталовложениям в сельское хозяйство БССР за весь предвоенный период¹¹. Всего же в народное хозяйство республики с 1944 по 1950 г. было вложено 920 млн. руб. государственных средств. Это в 1,4 раза больше, чем за годы довоенных пятилеток¹².

В центре внимания партийных и советских органов Белоруссии находились вопросы жилищно-бытового строительства на селе. 22 июня 1945 г. СНК БССР и ЦК КП(б)Б приняли специальное постановление «О мерах по восстановлению и строительству жилых домов колхозников, производственных построек в колхозах и культурно-бытовых зданий в селах Белорусской ССР». Колхозникам не только предоставлялись долгосрочные кредиты, но и оказывалась разного рода материальная помощь, на льготных условиях им строились жилые дома. Благодаря этому уже к концу 1945 г. вывели из землянок свыше 200 тыс. семей, а в 1949 г. удалось завершить переселение всех сельских жителей, потерявших жилье в годы войны, из землянок в новые дома. Однако это стало только началом той огромной работы, которая развернулась в республике. В послевоенные годы Советская Белоруссия превратилась в громадную строительную площадку. Руками трудящихся, благодаря их воле и мастерству была обновлена опустошенная, выжженная, смертельно израненная врагом белорусская земля. Самоотверженный труд, энтузиазм и инициатива людей, бескорыстная помощь братских народов, титанические усилия Компартии и правительства Белоруссии дали возможность в рекордно короткий срок не только возродить из руин и пепла города и села, восстановить разрушенное войной народное хозяйство, но и сделать крупный шаг вперед по пути строительства коммунизма.

За годы послевоенных пятилеток Белорусская ССР добилась огромных успехов. Теперь промышленность БССР производит продукции в 235 раз больше, чем до революции, и в 30 раз больше, чем в 1940 г. В 1980 г. по сравнению с 1940 г. почти в 300 раз увеличился выпуск продукции машиностроения и металлообработки, в 917 раз — продукции химической и нефтехимической промышленности, в 96 раз — электроэнергии¹³. Экономика республики является неразрывной частью единого народнохозяйственного комплекса страны. Каждый шестой трактор, седьмой металлорежущий станок, почти половина общесоюзного количества минеральных удобрений выпускается в Советской Белоруссии.

Огромные перемены произошли и в деревнях. Особенно в тех, которые сожгли гитлеровские захватчики. В годы войны каратели пол-

ностью уничтожили деревню Хоростово Солигорского района Минской области: из 102 дворов не уцелело ни одного, из 540 жителей 280 погибли. После войны деревня отстроена заново, возведены Дом культуры, новая школа, создан музей Героя Советского Союза В. З. Коржа. Сегодня Хоростово — центральная усадьба колхоза «Партизанский край» имени Героя Советского Союза В. З. Коржа и центр сельсовета.

Неузнаваемой стала и деревня Осовец Любанского района. До войны она стояла на небольшой возвышенности среди полесских болот. В годы войны здесь размещался штаб партизанской бригады имени Кирова. Гитлеровцы не один раз бомбили и обстреливали Осовец. 262 ее жителя в борьбе с гитлеровскими захватчиками отдали свои жизни. Сейчас в центре новой деревни, на площади, возвышается современное трехэтажное здание. Здесь размещаются правление колхоза «Рассвет» и сельский Совет.

С южной стороны площади — Дворец культуры, гостиница и торговый центр, имеющий три отдела: продовольственный, промтоварный и культтоваров. На втором этаже торгового центра столовая, банкетный зал. Есть в деревне и Дом быта, механическая прачечная, баня.

Можно привести множество примеров, как из пепла и пожарищ благодаря самоотверженному труду людей возродились новые современные деревни и поселки.

Белорусская ССР, посильно участвовавшая в разгроме врага в годы Великой Отечественной войны, теперь — активная участница борьбы за мир и социальный прогресс на международной арене. Будучи одним из учредителей Организации Объединенных Наций, она с первых дней работы в ООН и в других международных организациях последовательно отстаивает дело мира и безопасности народов, вносит весомый вклад в осуществление задач советской внешней политики.

По предложению делегации БССР Генеральная Ассамблея ООН на своей I сессии приняла резолюцию о выдаче и наказании военных преступников. Однако, как показала пресс-конференция, состоявшаяся в марте 1983 г. в пресс-центре МИД СССР, а также дело бывшего шефа гестапо во французском городе Лионе Клауса Барбье, тысячи военных преступников и их подручных не понесли заслуженного наказания за совершенные злодеяния.

Многие палачи из айнзатцкоманд, зондеркоманд, тайной полевой полиции (ГФП), жандармерии, бывшие ответственные сотрудники всех рангов из генерального комиссариата, гебитскомиссариатов, полиции безопасности и службы безопасности (СД), различных формирований СС и полиции, совершавшие злодеяния на временно оккупированной советской территории, свободно разгуливают в ФРГ или нашли убежище в других странах. Правда, под нажимом общественности в ФРГ пытались организовать несколько судебных процессов над нацистскими

преступниками, совершившими тяжкие преступления на временно оккупированных гитлеровцами территориях. Но эти судебные процессы проводятся для отвода глаз. Среди процессов, проходивших в ФРГ в 60-х годах, наиболее значительным был процесс в западногерманском городе Кобленце над бывшими ответственными сотрудниками минского СД — Хойзером, Вильке, Шлегелем и др.

Едва ли есть необходимость останавливаться и на том, что организаторы процесса превратили суд над убийцами в своего рода фарс. Западногерманские власти не допустили на суд советских обвинителей и свидетелей. Среди тех, кто хотел от имени сотен тысяч жертв фашистского террора, миллионов мирных жителей, перенесших несчастье и издевательства гитлеровской оккупации, рассказать суду правду, были рабочий железнодорожной станции Негорелое Николай Иванович Волоханович, рабочий совхоза «Искра» Бронислав Иванович Шайбак, водопроводчик из Минска Лазарь Айзикович Гильдин и другие. Для этих подлинных очевидцев зверств фашизма двери на процесс были закрыты. В суд были вызваны тщательно отобранные «свидетели».

На процессе в качестве «свидетелей» выступили такие же головорезы и убийцы, как и сами подсудимые. Среди них Артур Гюнтер из Фехта (район Ольденбург) — бывший начальник тюрьмы в Минске; Вильгельм Фоге — первый прокурор районного суда Кайзерслаутерна, бывший прокурор правового отдела генерального комиссариата Белоруссии, осуществлявший надзор за минской тюрьмой; Карл фон дер Гольц — продавец почтовых марок в Бертесгадене, бывший гауптшарфюрер СС в Минске; Рейнгольд Бредер — хозяйственный советник в Винкель (Рейнгау), бывший штурмфюрер СС, заместитель командира; бывший генерал войск СС фон Бах-Зелевски, виновный в совершении тягчайших злодеяний на территории Белорусской ССР, самолично осуществлявший операции по уничтожению мирного населения; бывший главный судья СС Хорст Камински; Карл Гееб — начальник местной власти в Геггинге под Аусбургом, бывший гауптштурмфюрер СС и член зондеркоманды в Минске; Адольф Ведекинд — криминальный секретарь из Мюльдорфа, бывший следователь минского СД; Карл Гебен из Райнфельда и Иоганн Хасслер из Вассербурга (Бодензее) — бывшие шоферы душегубок в Минске; Карл Вильденштейн — бывший личный адъютант генерального комиссара, палача белорусского народа Вильгельма Кубе; Артур Мух из Дальхаузена — бывший штурмшарфюрер СС, отвечавший за безопасность генерального комиссара; доктор Герман Фридрих — адвокат из Метцингера (район Ройтменгер), бывший штурмбаннфюрер СС, ответственный сотрудник полиции безопасности и службы безопасности (СД) в Минске и многие другие фашистские палачи, на совести которых тысячи замученных и уничтоженных советских людей.

Многие после войны и не думали бежать за океан или в другие гостеприимные для них страны. Не меняли они и свои фамилии. Единственно, что они сделали, это сменили фашистские мундиры на куртки и фраки. Они стали бюргерами, чиновниками, судьями, коммерсантами, владельцами магазинов.

Двуличие и вероломство в вопросе о выдаче и наказании нацистских военных преступников и их пособников проявили и проявляют власти США. Еще шла война, а американские спецслужбы начали вербовать нацистских военных преступников для получения информации о СССР.

Сразу же после окончания второй мировой войны власти США стали на путь игнорирования принятых обязательств о наказании военных преступников, приступили к широкомасштабной операции по укрывательству нацистских палачей. Они надеялись использовать богатый опыт убийц, вешателей, диверсантов для грязной работы, развертываемой спецслужбами США против СССР и других стран. Палачи, садисты, фашистские подонки и отщепенцы, руки которых обогреты кровью тысяч людей, понадобились американским спецслужбам как «эксперты», «советники» по борьбе с коммунизмом.

Они не только избежали правосудия, но и, более того, были поставлены на «довольствие» и окружены заботой. Для них организовывали сборы средств. Среди тех, кто организовывал сборы «пожертвований» в фонд нацистских палачей, значится и Рональд Рейган, нынешний глава администрации Белого дома.

Как отмечает американский юрист Джон Лофтус, издавший в США книгу «Тайна Белоруссии», в национальном архиве США сохранились документальные кинокадры: нынешний хозяин Белого дома публично призывает американцев делать пожертвования фонду «Поход за свободу», служившему ширмой для прикрытия антисоветской преступной деятельности нацистов, укrywшихся в США¹⁴.

В США в послевоенный период нашли приют и убежище бывший так называемый «президент» созданной гитлеровцами на временно оккупированной территории Белоруссии «Белорусской центральной рады» (БЦР) Островский Родослав, бывший бургомистр Борисовского района, а затем заместитель «президента БЦР» по Барановичскому округу Станкевич Станислав, руки которого обогрены кровью 7 тыс. жителей Борисова, бывший организатор полицейских и других фашистско-националистических вооруженных формирований Кушель Ф., бывший бургомистр Минска Тумаш Витовт, а также нацистские пособники Косяк И., Щорс Н., Адамович А., Мерляк К. и другие.

В последнее время особую активность проявляет Гутырчик Сергей, бывший командир отделения полицейских в Калдычевском лагере смерти, награжденный в мае 1943 г. за усердную службу фашистской ме-

далью. Сейчас он командир отдела белорусско-американских ветеранов.

Кровавые следы фашистских преступников ведут и в Канаду. Здесь укрылся матерый военный преступник Рагуля Борис — бывший заместитель «президента БЦР» по Новогрудскому округу, командир батальона фашистско-националистических формирований, на совести которого массовые расстрелы женщин, детей, стариков. С благословения властей в стране «кленового листа» нашли пристанище Синяк С., Витбич Ю. и другие нацистские прислужники. Все они должны понести заслуженное наказание, которое явится грозным предостережением агрессивным силам современного империализма.

Сегодня, когда соотношение сил на мировой арене постоянно меняется в пользу социализма, империализм идет на все, чтобы прервать или хотя бы затормозить этот процесс, не допустить развития событий по пути мира и международного сотрудничества.

Каждому здравомыслящему человеку ясно, что любое ядерное столкновение принесет человечеству неисчислимые бедствия, оно чревато разрушением современной цивилизации и гибелью самой жизни на планете. В принятой по инициативе Советского Союза и других социалистических стран 9 декабря 1981 г. декларации Генеральной Ассамблеи ООН «Предотвратить ядерную катастрофу» говорится, что «все ужасы прошлых войн, все другие выпадавшие на долю людей бедствия померкли бы перед тем, что несет с собой применение ядерного оружия, способного погубить земную цивилизацию»¹⁵.

Ликвидация ядерной угрозы, обуздание гонки вооружений, необходимость разоружения — сегодня это заповедь истории, долг разума, веление времени. Сберечь мир, предотвратить военную угрозу — задача нелегкая, но реальная.

В нынешней серьезной и сложной международной обстановке чрезвычайно важный шаг по пути к ликвидации угрозы ядерной войны сделан нашей страной. Огромное впечатление на мировую общественность произвели крупномасштабные предложения по вопросам ограничения и сокращения ядерного вооружения Генерального секретаря ЦК КПСС Председателя Президиума Верховного Совета СССР Ю. В. Андропова.

Ленинская внешняя политика Советского государства, Программа мира для 80-х годов, принятая XXVI съездом нашей партии, находят растущую поддержку во всем мире, пользуются всеобщим признанием народов планеты и служат надежной гарантией мирного сосуществования для будущих поколений.

Примечания

Введение

- ¹ Международное совещание коммунистических и рабочих партий. Док. и материалы. М., 1969, с. 300.
- ² Германский империализм и вторая мировая война. Материалы науч. конф. комис. историков СССР и ГДР в Берлине (14—19 дек. 1959 г.). М., 1963, с. 433.
- ³ За рубежом, 1973, 15—21 нояб., с. 24.
- ⁴ Нюрнбергский процесс над главными немецкими военными преступниками. Сб. материалов: В 7-ми т. М., 1957—1961, т. 7, с. 675.
- ⁵ Норден А. Уроки германской истории. М., 1948, с. 174.
- ⁶ Беляев П. А. Вопросы экономики в современной войне. М., 1951, с. 123.
- ⁷ Вопр. истории КПСС, 1981, № 4, с. 115.
- ⁸ «Совершенно секретно! Только для командования!» Стратегия фашистской Германии в войне против СССР. Док. и материалы. М., 1967, с. 179—180.
- ⁹ Нюрнбергский процесс... В 7-ми т., т. 7, с. 384.
- ¹⁰ Идеологическая работа КПСС на фронте (1941—1945 гг.). М., 1960, с. 30.
- ¹¹ 11 июня 1941 г. Гиммлер переименовал «управление по консолидации германского народа» в «главное управление штаба имперского комиссара по консолидации германского народа» (см.: Нюрнбергский процесс над главными немецкими военными преступниками. Сб. материалов: В 3-х т. М., 1965—1967, т. 3, с. 172).
- ¹² Военно-ист. журнал, 1960, № 1, с. 88.
- ¹³ Преступные цели — преступные средства. Док. об оккупацион. политике фашистской Германии на территории СССР (1941—1944). 2-е изд. М., 1968, с. 24—25.
- ¹⁴ Преступные цели — преступные средства, с. 25—26.
- ¹⁵ Там же, с. 31—32.
- ¹⁶ Там же, с. 32.
- ¹⁷ Там же, с. 90.
- ¹⁸ Там же, с. 55—56.
- ¹⁹ ЦГАОР БССР, ф. 370, оп. 1, д. 1264, л. 22.
- ²⁰ Нюрнбергский процесс... В 3-х т., т. 2, с. 168.
- ²¹ Преступные цели — преступные средства, с. 57.
- ²² Там же, с. 58.
- ²³ Военно-ист. журнал, 1960, № 7, с. 89.
- ²⁴ История Беларускай ССР. Мн., 1975, т. 4, с. 178—179.
- ²⁵ Немецко-фашистский оккупационный режим (1941—1944). М., 1965, с. 23, 50—51.
- ²⁶ ПИА ИИП при ЦК КПБ, ф. 3500, оп. 2, д. 1301, л. 133.
- ²⁷ На основании распоряжения Кубе от 30.09.42 г. прежний «район» получил название «крайс» (ЦГАОР БССР, ф. 393, оп. 1, д. 95, л. 20).
- ²⁸ Преступные цели — преступные средства, с. 60.
- ²⁹ ЦГА Латвийской ССР, ф. 434, оп. 3, д. 2, л. 2.
- ³⁰ Там же, ф. 1216, оп. 1, д. 17, л. 209; Судебный процесс по делу о злодеяниях немецко-фашистских захватчиков на территории Латвийской, Литовской и Эстонской ССР. Рига, 1946, с. 14.
- ³¹ ЦГАОР БССР, ф. 370, оп. 1, д. 1263, л. 137.
- ³² В 1967 г. в Штуттгарте (ФРГ) проходил судебный процесс по делу бывших эсэсов-

цев, виновных в уничтожении душевнобольных в Минске и Могилеве в 1941 г. путем взрывов и удушения газами. По заявлению подсудимого, бывшего штурмбаннфюрера СС Видманна, впервые душегубки гитлеровцы применили в сентябре 1941 г. в г. Могилеве.

- ³⁵ Фашистского палача — к ответу! Документы о преступлениях Адольфа Хойзингера против мира, военных преступлениях и преступлениях против человечности. М., 1962, с. 181.
- ³⁴ *E. Hesse. Der sowjetrussische Partisanenkrieg 1941 bis 1944 im Spiegel deutscher Kampfpanweisungen und Befehle.* Göttingen — Zürich — Frankfurt, 1969, S. 175.
- ³⁵ Там же, с. 175.
- ³⁶ Там же, с. 174—175.
- ³⁷ ПА ИИП при ЦК КПБ, ф. 3602, оп. 1, д. 6, л. 246, 252.
- ³⁸ ЦГАОР БССР, ф. 655, оп. 1, д. 3, л. 4.
- ³⁹ Там же, л. 4, 18, 19.
- ⁴⁰ Нюрнбергский процесс... В 7-ми т., т. 4, с. 513; Нюрнбергский процесс... В 3-х т., т. 3, с. 341—342.
- ⁴¹ ПА ИИП при ЦК КПБ, ф. 3500, оп. 2, д. 53, л. 90.
- ⁴² Пробл. мира и социализма, 1969, № 7, с. 37.

Фашистский генеральный план «Ост» («Восток») в действии

- ¹ Внешняя политика Советского Союза в период Великой Отечественной войны. Док. и материалы: В 3-х т. М., 1946—1947, т. 1, с. 215.
- ² *Мюллер Н.* Вермахт и оккупация. М., 1971, с. 301.
- ³ Военно-ист. журнал, 1959, № 2, с. 81—82.
- ⁴ Вопр. истории, 1978, № 5, с. 92.
- ⁵ Германская экспансия в Центральной и Восточной Европе. М., 1965, с. 276.
- ⁶ СС в действии. Документы о преступлениях СС. М., 1969, с. 22.
- ⁷ *Дашичев В. И.* Банкротство стратегии германского фашизма: В 2-х т. М., 1973, т. 2, с. 20.
- ⁸ Поражение германского империализма во второй мировой войне. Статьи и докум. М., 1960, с. 235.
- ⁹ Нюрнбергский процесс... В 3-х т., т. 2, с. 165.
- ¹⁰ Сов. Белоруссия, 1966, 3 июля.
- ¹¹ *Краль В.* Преступления против Европы. М., 1969, с. 250.
- ¹² Имелась в виду территория так называемого генерального округа «Белоруссия».
- ¹³ ЦГАОР БССР, ф. 1191, оп. 1, д. 2, л. 69.
- ¹⁴ Преступные цели — преступные средства, с. 53.
- ¹⁵ СС в действии, с. 515.
- ¹⁶ Нюрнбергский процесс... В 3-х т., т. 3, с. 228—229.
- ¹⁷ Там же, т. 2, с. 44.
- ¹⁸ Фашистского палача — к ответу! с. 139.
- ¹⁹ Преступные цели — преступные средства, с. 130—131.
- ²⁰ Судебный процесс по делу о злодеяниях немецко-фашистских захватчиков на территории Латвийской, Литовской и Эстонской ССР, с. 47.
- ²¹ Нюрнбергский процесс... В 3-х т., т. 2, с. 366, 367.
- ²² Предать забвению? Никогда! Докум. очерки. Мн., 1965, с. 27—28.
- ²³ Судебный процесс по делу о злодеяниях, совершенных немецко-фашистскими захватчиками в Белорусской ССР (15—29 января 1946 г.). Мн., 1947, с. 206.
- ²⁴ ЦГАОР БССР, ф. 370, оп. 1, д. 1880, л. 104, 110, 112.
- ²⁵ Там же, ф. 384, оп. 1, д. 31, л. 68.
- ²⁶ СС в действии, с. 499—500.

²⁷ Мюллер Н. Вермахт и оккупация, с. 312.

²⁸ Там же, с. 293.

²⁹ СС в действии, с. 549.

Нацистские лагеря смерти

- ¹ Семиряга М. И. Немецко-фашистская политика национального порабощения в оккупированных странах Западной и Северной Европы. М., 1980, с. 226—227.
- ² ЦГАОР СССР, ф. 7021, оп. 87, д. 9, л. 34.
- ³ В Освенциме гитлеровцы уничтожили 4 млн. человек; в Майданеке — 1 млн. 380 тыс.; Яновском (близ Львова) — 200 тыс.; Маутхаузене — 122 766; Заксенхаузене — 100 тыс.; Бухенвальде — 52 тыс. и т. д. (См.: СС в действии, с. 354; Нюрнбергский процесс... В 7-ми т., т. 4, с. 71).
- ⁴ ЦГАОР БССР, ф. 845, оп. 1, д. 57, л. 13—17; д. 5, л. 90; д. 11, л. 3.
- ⁵ Преступления немецко-фашистских оккупантов в Белоруссии (1941—1944). Мн., 1965, с. 230—234.
- ⁶ Там же, с. 231—232.
- ⁷ Там же, с. 232, 273.
- ⁸ Филиал ГА Брестской обл. в г. Барановичи, ф. 616, оп. 1, д. 70, л. 73.
- ⁹ Преступления немецко-фашистских оккупантов в Белоруссии, с. 155.
- ¹⁰ Там же.
- ¹¹ Нюрнбергский процесс... В 3-х т., т. 3, с. 299.
- ¹² ЦГАОР БССР, ф. 46, оп. 4, д. 1350, л. 154.
- ¹³ ПА ИИП при ЦК КПБ, ф. 3500, оп. 2, д. 51, л. 214; ф. 4, оп. 33а, д. 645, л. 60.
- ¹⁴ ЦГАОР БССР, ф. 845, оп. 1, д. 56, л. 14—15.
- ¹⁵ Там же, ф. 370, оп. 1, д. 1264, л. 51.
- ¹⁶ Судебный процесс по делу о злодеяниях, совершенных немецко-фашистскими захватчиками в Белорусской ССР, с. 127.
- ¹⁷ Преступления немецко-фашистских оккупантов в Белоруссии, с. 165—174.
- ¹⁸ Там же, с. 201.
- ¹⁹ Судебный процесс по делу о злодеяниях, совершенных немецко-фашистскими захватчиками в Белорусской ССР, с. 22, 466; Преступления немецко-фашистских оккупантов в Белоруссии, с. 356—361.
- ²⁰ Судебный процесс по делу о злодеяниях, совершенных немецко-фашистскими захватчиками в Белорусской ССР, с. 347.
- ²¹ ЦГАОР СССР, ф. 7021, оп. 87, д. 167, л. 79.
- ²² Нюрнбергский процесс... В 7-ми т., т. 3, с. 101.
- ²³ ЦГАОР СССР, ф. 7021, оп. 92, д. 212, л. 39.
- ²⁴ Преступления немецко-фашистских оккупантов в Белоруссии, с. 266.
- ²⁵ Нюрнбергский процесс... В 7-ми т., т. 3, с. 153.
- ²⁶ Речь шла о лагере близ д. Масюковщина («Шталаг № 352»).
- ²⁷ Правда, 1942, 28 апр.
- ²⁸ Там же.
- ²⁹ ПА ИИП при ЦК КПБ, ф. 4, оп. 33а, д. 25, л. 30.
- ³⁰ Правда, 1942, 28 апр.
- ³¹ Внешняя политика Советского Союза в период Великой Отечественной войны. Док. и материалы. М., 1946, т. 1, с. 247.
- ³² Судебный процесс по делу о злодеяниях немецко-фашистских захватчиков на территории Латвийской, Литовской и Эстонской ССР, с. 32—33.
- ³³ Преступные цели — преступные средства, с. 246.
- ³⁴ Там же, с. 182.
- ³⁵ Раманоўскі В. Саўдзельнікі ў злачынствах. Мн., 1964, с. 68.

- ³⁶ Судебный процесс по делу о злодеяниях, совершенных немецко-фашистскими захватчиками в Белорусской ССР, с. 347.
- ³⁷ Там же, с. 346.

Карательные операции фашистских захватчиков против партизан и населения

- ¹ БелСЭ. Мн., 1972, т. 5, с. 451.
- ² ПА ИИП при ЦК КПБ, ф. 4, оп. 33а, д. 222, л. 16; Непокоренная Белоруссия. М., 1963, с. 61.
- ³ ПА ИИП при ЦК КПБ, ф. 4, оп. 33а, д. 222, л. 16.
- ⁴ Там же.
- ⁵ ЦГАОР БССР, ф. 1191, оп. 1, д. 2, л. 96.
- ⁶ Фашистского палача — к ответу! с. 141.
- ⁷ Там же, с. 146—218.
- ⁸ Там же, с. 165.
- ⁹ ЦГАОР БССР, ф. 685, оп. 1, д. 1, л. 107—110.
- ¹⁰ Полторак А. И. От Мюнхена до Нюрнберга. М., 1960, с. 204.
- ¹¹ Там же, с. 205.
- ¹² Фашистского палача — к ответу! с. 17.
- ¹³ Там же, с. 146—152, 159, 161.
- ¹⁴ Судебный процесс по делу о злодеяниях, совершенных немецко-фашистскими захватчиками в Белоруссии, с. 18.
- ¹⁵ Судебный процесс по делу о злодеяниях немецко-фашистских захватчиков на территории Латвийской, Литовской и Эстонской ССР, с. 29.
- ¹⁶ Фон Бах-Зелевский являлся высшим руководителем СС и полиции на центральном направлении советско-германского фронта. Он же был особоуполномоченным рейхсфюрера СС по борьбе с партизанским движением в районе «Россия — Центр», т. е. в тылу группы армий «Центр».
- ¹⁷ Фашистского палача — к ответу! с. 212.
- ¹⁸ ЦГАОР БССР, ф. 1191, оп. 1, д. 2, л. 91.
- ¹⁹ Фонды Белорусского государственного музея истории Великой Отечественной войны (БелГМИВОВ), инв. № 7376.
- ²⁰ ЦГИА Латвийской ССР, ф. 82, оп. 1, д. 5, л. 136, 137, 141, 144; д. 10, л. 14, 18, 19; д. 9, л. 147.
- ²¹ Преступные цели — преступные средства, с. 130.
- ²² Правда, 1963, 31 янв.
- ²³ Там же.
- ²⁴ ЦГАОР БССР, ф. 1191, оп. 1, д. 2, л. 2, 97.
- ²⁵ Нюрнбергский процесс... В 3-х т., т. 3, с. 300; Раманоўскі В. Саўдзельнікі ў злачынствах, с. 71.
- ²⁶ Раманоўскі В. Саўдзельнікі ў злачынствах, с. 71.
- ²⁷ ЦГАОР БССР, ф. 1191, оп. 1, д. 2, л. 3.
- ²⁸ Преступления немецко-фашистских оккупантов в Белоруссии, с. 83—84.
- ²⁹ Нюрнбергский процесс... В 3-х т., т. 3, с. 300—301.
- ³⁰ Правда, 1968, 4 дек.
- ³¹ БелГМИВОВ, инв. № 42047.
- ³² Судебный процесс по делу о злодеяниях немецко-фашистских захватчиков на территории Латвийской, Литовской и Эстонской ССР, с. 47, 182.
- ³³ ЦГАОР БССР, ф. 1191, оп. 1, д. 1, л. 24.

Заклучение

- ¹ ПА ИИП при ЦК КПБ, ф. 4, оп. 29, д. 521, л. 2.
- ² Белоруссия в Союзе Советских Республик. Мн., 1972, с. 62.
- ³ Сов. Белоруссия, 1974, 29 июня.
- ⁴ Раков А. А. Население БССР. Мн., 1969, с. 17.
- ⁵ Экономика Советской Белоруссии. 1917—1967. Мн., 1967, с. 302.
- ⁶ История Беларускай ССР. Мн., 1975, т. 4, с. 550.
- ⁷ Там же, с. 565.
- ⁸ Белорусская ССР за 50 лет. Мн., 1968, с. 13.
- ⁹ Сов. Белоруссия, 1949, 17 февр.
- ¹⁰ История Белорусской ССР. Мн., 1977, с. 452.
- ¹¹ Белоруссия в Союзе Советских Республик, с. 78.
- ¹² Белорусская ССР за 50 лет. Мн., 1968, с. 13.
- ¹³ Коммунист Белоруссии, 1981, № 2, с. 24.
- ¹⁴ Комс. правда, 1983, 26 февр.
- ¹⁵ Правда, 1981, 13 дек.

Оглавление

Введение	18
Раздел 1. Фашистский генеральный план «Ост» («Восток»)	35
Населенные пункты, уничтоженные вместе с жителями в период фашистской оккупации Белоруссии и не восстановленные после Отечественной войны	48
Населенные пункты, уничтоженные вместе с жителями в период фашистской оккупации Белоруссии и восстановленные после Отечественной войны	53
Населенные пункты, уничтоженные с частью населения в период фашистской оккупации Белоруссии и не восстановленные после Отечественной войны	68
Населенные пункты, уничтоженные с частью населения в период фашистской оккупации Белоруссии и восстановленные после Отечественной войны	77
Раздел 2. Нацистские лагеря смерти	211
Наиболее крупные нацистские лагеря смерти на временно оккупированной территории Белоруссии в 1941—1944 гг.	223
Раздел 3. Карательные операции фашистских захватчиков против партизан и населения	233
Наиболее крупные карательные операции немецко-фашистских захватчиков против партизан и мирного населения Белоруссии	241
Заключение	259
Примечания	266

**Нацистская политика геноцида и «выжженной
Н 35 ной земли» в Белоруссии (1941—1944)** [Ред-
кол.: Лобанок В. Е. и др.]—Мн.: Беларусь,
1984.— 271 с., 16 л., ил.

В пер.: 1 р. 30 к.

На многочисленном фактическом и цифровом материале показывается человеконенавистническая политика немецко-фашистских захватчиков, уничтожавших на оккупированной территории Белоруссии советских людей, материальные ценности.

Рассчитана на массового читателя.

Н 0505040000—043 062—83 ББК 63.3(2Б)+63.3(2)722
М301(05)—84

**Нацистская политика геноцида
и «выжженной земли»
в Белоруссии (1941—1944)**

Заведующий редакцией П. С. Щедров
Редакторы Е. В. Жарко, С. Г. Козлюк
Художник В. В. Савченко
Художественный редактор И. Г. Славянин
Технический редактор М. А. Шабалинская
Корректоры Р. П. Иваненко, Л. Г. Кузьмина

ИБ № 2035

Сдано в набор 18.04.83. Подп. в печать 15.11.83. АТ 08337.
Формат 70×84^{1/16}. Бумага тип. № 1. Гарнитура литературная.
Высокая печать. Усл. печ. л. 17,44+3,27 вкл. Усл. кр.-отт. 20,98.
Уч.-изд. л. 17,35+3,64 вкл. Тираж 10 000 экз. Зак. 3525.
Цена 1 р. 30 к.

Ордена Дружбы народов издательство «Беларусь» Государственного комитета БССР по делам издательства, полиграфии и книжной торговли. 220600, Минск, проспект Машерова, 11.

Минский ордена Трудового Красного Знамени полиграфкомбинат МППО им. Я. Коласа. 220005, Минск, Красная, 23.