



This is a digital copy of a book that was preserved for generations on library shelves before it was carefully scanned by Google as part of a project to make the world's books discoverable online.

It has survived long enough for the copyright to expire and the book to enter the public domain. A public domain book is one that was never subject to copyright or whose legal copyright term has expired. Whether a book is in the public domain may vary country to country. Public domain books are our gateways to the past, representing a wealth of history, culture and knowledge that's often difficult to discover.

Marks, notations and other marginalia present in the original volume will appear in this file - a reminder of this book's long journey from the publisher to a library and finally to you.

Usage guidelines

Google is proud to partner with libraries to digitize public domain materials and make them widely accessible. Public domain books belong to the public and we are merely their custodians. Nevertheless, this work is expensive, so in order to keep providing this resource, we have taken steps to prevent abuse by commercial parties, including placing technical restrictions on automated querying.

We also ask that you:

- + *Make non-commercial use of the files* We designed Google Book Search for use by individuals, and we request that you use these files for personal, non-commercial purposes.
- + *Refrain from automated querying* Do not send automated queries of any sort to Google's system: If you are conducting research on machine translation, optical character recognition or other areas where access to a large amount of text is helpful, please contact us. We encourage the use of public domain materials for these purposes and may be able to help.
- + *Maintain attribution* The Google "watermark" you see on each file is essential for informing people about this project and helping them find additional materials through Google Book Search. Please do not remove it.
- + *Keep it legal* Whatever your use, remember that you are responsible for ensuring that what you are doing is legal. Do not assume that just because we believe a book is in the public domain for users in the United States, that the work is also in the public domain for users in other countries. Whether a book is still in copyright varies from country to country, and we can't offer guidance on whether any specific use of any specific book is allowed. Please do not assume that a book's appearance in Google Book Search means it can be used in any manner anywhere in the world. Copyright infringement liability can be quite severe.

About Google Book Search

Google's mission is to organize the world's information and to make it universally accessible and useful. Google Book Search helps readers discover the world's books while helping authors and publishers reach new audiences. You can search through the full text of this book on the web at <http://books.google.com/>

PROPERTY OF
*University of
Michigan
Libraries*
1817

ARTES SCIENTIA VERITAS

ИЗВѢСТІЯ
ИМПЕРАТОРСКОЙ
АРХЕОЛОГИЧЕСКОЙ КОММИССИИ.

Выпускъ 30-й.
Съ 118 рисунками.



С.-ПЕТЕРБУРГЪ.
Типографія Главнаго Управленія Удѣловъ, Моховая, 40.
1909.

DK
30
A. 23
550

Печатано по распоряженію Императорской Археологической Коммиссіи.

ОГЛАВЛЕНІЕ.

	СТР.
В. В. Шкорпилъ. Отчетъ о раскопкахъ въ г. Керчи въ 1905 году (съ 30 рис.)	1—50
В. В. Шкорпилъ. Отчетъ о раскопкахъ, произведенныхъ въ 1906 году въ г. Керчи и его окрестностяхъ (съ 28 рис.) .	51—98
Н. И. Рѣпниковъ. Развѣдки и раскопки на южномъ берегу Крыма и въ Байдарской долинѣ въ 1907 году (съ 27 рис.)	99—128
Н. И. Рѣпниковъ. Каменные ящики Байдарской долины (съ 29 рис.)	127—155
Н. И. Веселовскій. Свистающія стрѣлы (съ 2 рис.)	156—160



Bulletin de la Commission Impériale Archéologique.

30-ème livraison.

Table des matières.

	Pages.
L. Škorpil. Compte rendu des fouilles faites à Kertsch en 1905 (av. 30 fig.)	1—50
L. Škorpil. Compte rendu des fouilles faites en 1906 dans la ville de Kertsch et dans ses environs (av. 28 fig.) . . .	51—98
N. Répnikov. Explorations et fouilles faites en 1907 sur la côte méridionale de la Crimée et dans la vallée de Baïdary (av. 27 fig.)	99—126
N. Répnikov. Boîtes en pierre dans la vallée de Baïdary (av. 29 fig.)	127—155
N. Vesselovsky. Flèches sifflantes (av. 2 fig.)	156—160



Отчетъ о раскопкахъ въ г. Керчи въ 1905 году.

Въ отчетномъ году раскопки производились 1) на обоихъ склонахъ Митридатовой горы и 2) на западномъ берегу Керченской бухты, на площади между Карантиннымъ шоссе, городской бойней и фабрикой Д. Серганиди.

Первыя работы велись на Эспланадной улицѣ, во дворахъ №№ 9 и 17 (№№ гробницъ 1—4), позади восточной части этой же улицы (№№ 7—9), на южномъ, западномъ и сѣверномъ склонахъ такъ называемаго 2-го кресла Митридата (№№ 13—39, 71, 73—79, 85—108), на южномъ и сѣверномъ склонахъ Круглой скалы (№№ 40—63), у южной подошвы Длинной скалы (№№ 70, 80—85) и на нѣкоторыхъ улицахъ города, по которымъ тянутся ряды катакомбъ: въ тупикѣ 1-го Кладбищенскаго переулка, недалеко отъ угла Госпитальной улицы и замѣчательныхъ катакомбъ прошлаго года, открыты 4 катакомбы (№№ 6, 10—12), а на 2-й Нагорной улицѣ пять (№№ 64, 67—69, 83). Типы найденныхъ вещей весьма разнообразны: встрѣчались сосуды черпигурной и краснофигурной техники, *terra sigillata* разныхъ временъ и стекло, начиная съ изящныхъ сосудовъ эллинистическаго времени и кончая простыми сосудами IV и V вв. по Р. Х. Даже характеръ гробницъ, открытыхъ въ однихъ и тѣхъ же мѣстахъ, представлялъ иногда поразительную пестроту: въ гробницахъ, разслѣдованныхъ на западномъ склонѣ 2-го кресла Митридата, найдены сосуды чернофигурной техники и коринеская котила (№№ 99 и 103), а недалеко оттуда, за Эспланадной улицей, оказался некрополь римскаго времени съ монетами Мпорадата II и Савромата I (№№ 8 и 9). Такую же рѣзкую разницу можно было замѣтить и на 2-й Нагорной улицѣ: почти рядомъ съ гробницей съ «финикійскими» алабастрами (№ 66) находится рядъ катакомбъ, относящихся къ первымъ вѣкамъ нашей эры. Изъ катакомбъ, открытыхъ въ этомъ году, наибольшій интересъ представляютъ №№ 64 и 67: хотя онѣ не изобиловали дорогими вещами и вторая изъ нихъ оказалась разоренной въ давнее время, тѣмъ не менѣе онѣ представляютъ нѣкоторый матеріалъ для опредѣленія времени, когда въ нихъ совершалось погребеніе. Болѣе древней

является первая (№ 64), въ которой найдены вещи, относящіяся къ I и II вѣкамъ по Р. Х.: въ склепѣ найдено шесть бальзамаріевъ изъ толстаго зеленого стекла, совершенно одинаковыхъ съ сосудиками этого типа, встрѣчающимися въ некрополяхъ первыхъ двухъ вѣковъ христіанской эры (напр., въ гробницѣ № 130 этого отчета найденъ такой же бальзамарій вмѣстѣ съ монетой царя Евпатора). Въ катакомбѣ № 67 найденъ золотой брактеатъ съ оттискомъ монеты Рескупорида V, царствовавшего во второй половинѣ III в. по Р. Х. Имѣя въ виду характеръ вещей, которыя до сихъ поръ встрѣчались въ керченскихъ катакомбахъ, можно придти къ тому заключенію, что обычай устраивать подземные склепы укоренился въ Пантикапее около начала нашей эры. Весьма вѣроятно, что онъ былъ заимствованъ еще во времена Мирадата В. у жителей Малой Азіи и перенесенъ въ Боспорское царство изъ города Амасіи, гдѣ до сихъ поръ можно видѣть пять царскихъ гробницъ, высѣченныхъ, подобно керченскимъ, въ мягкой скалѣ ¹⁾).

Въ отчетномъ году, ради опыта, былъ дослѣдованъ курганъ (№ 82), въ которомъ производились раскопки уже раньше, во второй половинѣ прошлаго столѣтія. находка трехъ краснофигурныхъ пеликъ и изящной золотой головки Геры подтвердила правильность мнѣнія, высказаннаго А. Б. Ашикомъ и Б. В. Фармаковскимъ ²⁾, что курганъ можно считать вполне разслѣдованнымъ только тогда, когда онъ совершенно снесенъ съ лица земли.

На Глинищѣ производились раскопки почти исключительно на пространствѣ, прилежащемъ къ мѣсту, гдѣ въ 1900 г. найденъ каменный саркофагъ съ интересными фресками ³⁾. Судя по найденнымъ монетамъ царей Мирадата II, Котисовъ I и II, Рескупорида I, Савромата I и Евпатора, а также по характеру найденныхъ вещей, разслѣдованный некрополь и вмѣстѣ съ нимъ упомянутый саркофагъ относятся къ I—II вв. по Р. Х. ⁴⁾.

Работы, предпріятыя въ другихъ мѣстахъ какъ на горѣ Митридата, такъ и на Глинищѣ, носятъ совершенно случайный характеръ.

¹⁾ D. Robinson, *Ancient Sinope*, стр. 251.

²⁾ *Изв. Таврич. Ученой Архивной Коммисіи*, № 40, стр. 67; *Изв. Имп. Арх. Комм.*, вып. 13, стр. 10.

³⁾ *Изв. Имп. Арх. Комм.*, вып. 2, стр. 40.

⁴⁾ Это относится также къ склепу съ фресковой живописью, открытому въ 1906 году въ усадьбѣ нотаріуса Фельдштейна, отдѣленной отъ разслѣдованнаго мною некрополя однимъ только Карантинымъ шоссе (см. статью М. И. Ростовцевъ в: „Керченская декоративная живопись“ въ *Ж. Мин. Нар. Просв.* 1906 г., Май, отд. класс. филол.).

I. Гробницы и склепы, открытые на Митридатовой горѣ.

(Съ 1 января по 13 апрѣля и съ 28 іюня по 30 декабря).

№ 1. На Эспланадной улицѣ, во дворѣ № 17. На глубинѣ 2,15 м. каменная гробница, покрытая плитами, дл. 1,72 м., шир. 0,82, глуб. 0,69. Возлѣ талии костяка, обращеннаго головою къ С.-В., найдена разломанная бронзовая пряжка «готскаго» стиля, украшенная птичьей головкой, на шеѣ 15 золотыхъ подвѣсокъ въ видѣ трехугольниковъ и 2 бусы изъ янтаря и сердолика, возлѣ головы, справа отъ костяка, стеклянный шарообразный сосудъ безъ ручекъ.

№ 2. На той же улицѣ, во дворѣ № 9. На глубинѣ 2,42 м. каменная гробница, покрытая досками, дл. 1,25 м., шир. 0,55, глуб. 0,47. Въ ногахъ костяка, обращеннаго головою на В., найдена краснофигурная энохоя, въ лѣвой рукѣ краснофигурный лекиѣ съ пальметкою и разломанный желѣзный стригиль, у лѣваго локтя вѣтчатый лекиѣ, усѣянный бѣлыми точками, и свинцовая гиря, во рту костяка стертая бронз. монета съ головою Пана и лукомъ въ горитѣ (Бурачковъ, ХХ, 91), возлѣ лѣваго плеча 14 простыхъ астрагаловъ.

№ 3. Тамъ же. На глубинѣ 3,16 м. часть разрушенной въ древности гробницы глубиною въ 0,69 м. Сырцовыя стѣны гробницы были покрыты досками. Сохранилась только западная часть могилы съ одними ножными пальцами костяка, за которыми, въ лѣвомъ углу гробницы, стояла краснофигурная энохоя съ 4 фигурами, на которыхъ кое-гдѣ сохранилась бѣлая и синяя краски.

№ 4. Во дворѣ Ларіона Коваленко, на углу Эспланадной и Шлагбаумской улицъ, д. № 17, разоренная въ древности гробница, сложенная изъ плитъ, изъ коихъ одна оказалась съ надписью: Σάνων Γλαυκίωνος πευτεχαιε(ι)-χοσέτης ἡλίου ἐξέλιπον ¹⁾.

№ 5. Въ тупикѣ 1-го Кладбищенскаго переулка, противъ д. № 12. На глубинѣ 0,56 м. каменная гробница, устроенная на материковой скалѣ и покрытая плитами; длина могилы 1,60 м., шир. 0,47, глуб. 0,87. Слева, возлѣ черепа костяка, обращеннаго къ С.-З., стоялъ стеклянный сосудъ безъ ручекъ, съ желобками по горлу.

№ 6. Рядомъ съ предыдущей гробницей дромось катакомбы обычнаго типа, разоренной въ древнее время и заваленной почти до потолка землею. Дромось имѣетъ 3,96 м. длины и 0,86 ширины; сводъ арки, ведущей въ катакомбу съ С., находится на глубинѣ 3,75 м. Арка имѣетъ дл. 2,19 м.,

¹⁾ Надпись надана въ *Изв. Имп. Арх. Комм.*, вып. 14, стр. 126, № 46.

шир. 0,78, выс. 1,25. Размѣровъ камеры и лежановъ нельзя было опредѣлить, потому что не было возможности удалить землю, наполняющую катакомбу. На полу комнаты, насколько удалось его расчистить, найдены слѣдующія вещи, оставленныя древнимъ грабителемъ: 1) позолоченная пряжка «готскаго» стиля, украшенная 12 алмадинами; 2) обломанная золоченая пряжка съ изображеніемъ куропатки среди цвѣтовъ (рис. 1); 3) двѣ цѣлыя и пять обломанныхъ пряжекъ изъ бронзы; 4) три обломанныя бронзовыя фибулы «готскаго» стиля; 4) 12 кусочковъ золотыхъ пластинокъ съ двоякимъ орнаментомъ, съ серебряными гвоздиками по краямъ, сорванныхъ, по всей вѣроятности, съ ноженъ мечей и съ маленькихъ щитовъ; 6) три обломанныя позолоченныя пластинки со



Рис. 1 (н. в.).



Рис. 2 (н. в.).



Рис. 3 (1/2).

стеклянной инкрустаціей; 7) пять золотыхъ бусъ въ видѣ соединенныхъ рубчатыхъ трубочекъ; 8) двѣ серебряныя позолоченныя пластинки неизвѣстнаго назначенія; 9) двѣ серебр. головки грифоновъ, оторванныя отъ чего-то (рис. 2); 10) обломки серебр. щипчиковъ, ухвертки и зубчистки; 11) одиннадцать бусъ изъ разноцвѣтной пасты, янтаря и стекла; 12) бронзовыя ситечко и заклепка; 13) бронз. крышечка съ обломкомъ цѣпочки и кольцомъ, служившимъ, повидимому, для подвѣшиванія лампадки; 14) двѣ раковины и 15) двойной фрагментированный глиняный сосудикъ (рис. 3).

№ 7. На горѣ, позади Эспланадной улицы. На глубинѣ 2,67 м. земляная подобная гробница дл. 0,72 м., шир. 0,33, выс. 0,43; заложена была плитами съ В. Въ ногахъ дѣтскаго костяка, обращеннаго головою къ С., въ лѣвомъ углу гробницы найдены два глиняные одноручные сосуда, изъ которыхъ одинъ

покрытъ плохой красной поливой; во рту костяка оказалась мѣдная монета средней величины, совершенно разрушенная ржавчиной.

№ 8. Рядомъ съ предыдущей каменная гробница, разоренная въ древнее время. Среди множества костей нѣсколькихъ костяковъ найдены 4 мѣдныя монеты, изъ которыхъ удалось опредѣлить только одну: она оказалась монетой Митридата II (Бурачковъ XXVI, 91).

№ 9. Тамъ же. На глубинѣ 2,67 м. земляная гробница, покрытая плитами, дл. 1,68 м., шир. 0,39, глуб. 0,25. Въ ногахъ костяка, обращеннаго головою на Ю., найдены обломки простого глинянаго сосуда съ одной ручкой и простая глиняная чашечка, на лѣвой рукѣ желѣзный перстень безъ камня, во рту мѣдная монета Савромата I (Бурачковъ XXVIII, 159) и справа возлѣ головы раздавленный глиняный одноручный сосудъ.

№№ 10 — 12. Во дворѣ Ульяны Шаманской по 1-му Кладбищенскому переулку, д. № 12. На глубинѣ 8,50 м. открыты три рядомъ расположенныя катакомбы обычнаго типа, безъ стѣнной росписи и безъ надписей.

А) Разграблена въ древности. Возлѣ входа, ведущаго въ катакомбу съ С., среди разбросанныхъ костей нѣсколькихъ остововъ найденъ расширяющійся вверху стаканъ изъ зеленоватаго стекла съ пояскомъ изъ 18-ти синихъ рельефныхъ точекъ.

Б) Катакомба съ тремя лежанками; входъ съ С. На правой лежанкѣ лежали два совершенно истлѣвшихъ костяка головами на Ю. За ними найдена большая (выс. 0,34 м.) стеклянная бутылка рѣдкой формы (рис. 4); въ ногахъ остова, лежавшаго вдоль зап. стѣны лежанки, оказались стекл. стаканъ и глиняная лампочка съ рельефнымъ изображеніемъ двуручнаго сосуда. На центральной лежанкѣ лежали тоже два костяка, обращенные головами на З. Между головами ихъ стоялъ расширяющійся вверху стаканъ съ бѣлою окисью, а въ нишѣ, выстѣченной въ стѣнкѣ лежанки за головами костяковъ, — шарообразный стекл. сосудъ безъ ручекъ, съ широкимъ горломъ. Возлѣ головы перваго костяка, лежавшаго съ края, найденъ желѣзный ножъ, разрушенный ржавчиной, а на груди — распавшееся овальное стеклышко розоваго цвѣта въ серебр. оправѣ со слѣдами позолоты. На груди другаго остова лежали обломки деревянной шкатулки съ



Рис. 4 (1/3).

остатками металлической оправы. Тоже на лѣвой лежанкѣ лежали два костьяка головами на Ю. Въ головахъ найденъ фрагментированный стекл. сосудъ безъ ручекъ, съ косыми желобками по туловищу, и разбитый стекл. сосудъ съ одной ручкой, въ ногахъ стекл. баночка и два простыхъ глиняныхъ сосуда безъ ручекъ. На груди обоихъ костьяковъ найдены по 2 бронз. фибулы «готскаго» стиля, изъ которыхъ одна пара украшена птичьими головками съ камешками, въ ногахъ металлическое зеркало съ растительнымъ орнаментомъ, съ остатками какой-то матеріи.

В) Третья катакомба съ центральной и лѣвой лежанками, со входомъ съ С., была разграблена въ древности. На полу ея, въ землѣ, проникшей въ склепъ вмѣстѣ съ водою, найдены слѣдующіе предметы: деформированный черепъ безъ нижней челюсти, обломки двухъ стекл. сосудовъ, 2 бронз. зеркальца почти одинаковой величины, 2 разныя бронз. фибулы «готскаго» стиля, бронз. браслетъ, такіе же щипчики, 3 бронз. пряжки, 2 такія же обломанные серьги, 2 серебряныхъ и одно бронзовое украшеніе ажурной работы, неизвѣстнаго назначенія, обломки краснолаковаго блюда, золотая пластиночка, кусочки позолоченныхъ серебр. бляшекъ, обломки сосуда изъ синяго стекла, подвѣсочка въ видѣ разноцвѣтнаго одноручнаго сосуда и 26 бусъ и подвѣсокъ изъ горнаго хрустала, янтара, стекла и пасты разныхъ цвѣтовъ.

№ 13. На южномъ склонѣ Митридатовой горы, подъ такъ называемымъ 2-мъ кресломъ Митридата. На глубинѣ 3 м. земляная, покрытая досками и слоемъ морской травы гробница дл. 1,89 м., шир. 0,66, глуб. 0,60. Возлѣ тали и между ногъ костьяка, обращеннаго головою къ С.-В., найдены обломки трехъ краснофигурныхъ лекиеовъ съ пальметками, въ ногахъ же, въ лѣвомъ углу гробницы большой чернолаковый скифосъ (выс. 0,12 м., діам. верхняго отверстія 0,16).

№ 14. Тамъ же. На той же глубинѣ гробница такого же типа, дл. 1,83 м., шир. 0,61, глуб. 0,65. Въ ногахъ костьяка, обращеннаго головою къ В., найденъ краснофигурный лекиеъ съ пальметкою, принявшій отъ сильнаго выжига коричневый цвѣтъ.

№ 15. Тамъ же. Устроенная въ насыпи гробница, покрытая плитами и толстымъ слоемъ морской травы, находившимся на глубинѣ 2,85 м. Длина могилы 2,11 м., шир. 0,56, глуб. 0,40. На правой рукѣ костьяка, обращеннаго головою на В., найденъ бронз. браслетъ, на груди двѣ бронз. фибулы «готскаго» стиля, на шеѣ 9 бусъ изъ сердолика, стекла и разноцвѣтной пасты, бронз. колокольчикъ и раковина, служившая подвѣскою; справа возлѣ головы костьяка стояли 2 простыхъ одноручныхъ сосуда изъ глины.

№ 16. Тамъ же. На глубинѣ 3 м. дѣтская земляная гробница, покрытая досками, дл. 1,01 м., шир. 0,37, глубина 0,21. Возлѣ праваго локтя костяка, обращеннаго головою къ Ю.-В., найдено чернолаковое блюдо съ нацарапанными на днѣ буквками ΣΤΕ и ΜΙ; лакъ густой и блестящій.

№ 17. Тамъ же. На той же глубинѣ дѣтская земляная гробница, покрытая досками, дл. 0,65 м., шир. 0,39, глуб. 0,36. Въ лѣвой рукѣ костяка, обращеннаго головою къ Ю.-В., оказался дѣтскій рожокъ изъ красной глины съ высоко поднятой ручкой.

№ 18. Тамъ же. На той же глубинѣ гробница такого же типа, дл. 1,50 м., шир. 0,52, глуб. 0,54. Возлѣ праваго локтя костяка, обращеннаго головою на В., найдены простой глиняный одноручный сосудикъ и разбитый краснофигурный лекивъ съ пальметкою.

№ 19. Тамъ же. На той же глубинѣ такая же земляная гробница дл. 1,68 м., шир. 0,57, глуб. 0,48. Возлѣ праваго локтя костяка, обращеннаго головою на Ю.-В., найдены разбитый чернолаковый скифосъ безъ одной ручки (выс. сосуда 0,11 м., діам. отверстія 0,12 м.).

№ 20. Тамъ же. На той же глубинѣ земляная гробница, покрытая досками, дл. 1,84 м., шир. 0,56, глуб. 0,37. Возлѣ лѣваго локтя костяка, лежавшаго головою на В., найдены обломки краснофигурнаго лекива съ изображеніемъ Эрота.

№ 21. Тамъ же. На глубинѣ 3,27 м. земляная гробница, покрытая досками, дл. 2,19 м., шир. 0,77, глуб. 0,59. Въ ногахъ истлѣвшаго костяка, обращеннаго головою на В., стояла большая глиняная амфора съ буквою Х, вдавленной на горлѣ, подъ вѣнчикомъ сосуда; возлѣ праваго плеча лежали мелкіе кусочки распавшейся алабастриды.

№ 22. Тамъ же. На глубинѣ 3,24 м. земляная гробница, покрытая досками, дл. 1,71 м., шир. 0,66, глуб. 0,37. Въ правой рукѣ полуистлѣвшаго костяка, обращеннаго головою къ В., найдены двуручный «финикійскій» сосудикъ изъ бѣлаго стекла съ черными полосками.

№ 23. На южномъ склонѣ горы Митридата, между Круглой скалою и 2-мъ кресломъ Митридата. На глубинѣ 1,50 м. земляная гробница, покрытая досками и черепицами, дл. 1,50 м., шир. 0,47, глуб. 0,67. Возлѣ правой ступни костяка, обращеннаго головою къ С.-В., найдены терракотта, изображающая дѣвушку съ виноградною кистью въ правой рукѣ, пѣтуха и гуся, далѣе остатки другой фигурки, совершенно разрушенной сыростью, разбитый изящный сосудикъ съ одной ручкой изъ простого стекла, низенькій бальзамарій

изъ такого же стекла, краснолаковый сосудъ съ одной ручкой и двуручный глин. сосудъ съ красною горизонтальною полоскою по туловищу; въ ногахъ костяка стояла распавшаяся бронз. шкатулка съ большими бусами и подвѣсками, съ бронз. браслетикомъ, колокольчикомъ и такою же дужкою, вѣроятно, отъ шкатулки. На лѣвой рукѣ остова оказался золотой перстенецъ съ пустымъ гнѣздомъ, въ которомъ виднѣлись слѣды распавшейся пасты; на обѣихъ рукахъ, немного выше кистей, найдены два золотые медальона, кажется, съ изображеніемъ Афродиты и Эрота; на груди лежалъ серебряный медальонъ съ выпуклымъ изображеніемъ той же богини. На шеѣ найдено множество бусъ и подвѣсокъ изъ разнаго матеріала и между ними маленькая золотая фибула съ лебединой головкой (рис. 5); возлѣ черепа лежали витыя золотыя серьги и множество



золотыхъ бляшекъ и гранатовъ въ золотой оправѣ, служившихъ, по всей вѣроятности, украшеніемъ головного убора; на самомъ большемъ гранатѣ имѣется грубое изображеніе Аѳины со щитомъ и копьемъ. На обѣихъ ногахъ костяка, надъ пятками найдены обломки серебряныхъ обручей въ видѣ двухъ трубочекъ, изогнутыхъ полукругомъ.

№ 24. Рядомъ съ предыдущей гробницей, на глубинѣ 2,32 м., открыта земляная гробница, покрытая досками и мелкимъ камнемъ, дл. 2,04 м., шир. 0,66, глуб. 0,86. Ориентировка гробницы и костяка совершенно такая же, какъ и въ № 23. На головѣ совершенно истлѣвшаго костяка найдены двѣ серебр. шишки, гранатъ и рубинъ въ золотой оправѣ, двѣ золотыя розетки и 20 такихъ же бляшекъ, служившихъ украшеніемъ головного убора; рядомъ съ черепомъ лежали золотыя серьги съ гранатами и цѣпочками, на груди шесть золотыхъ листочковъ отъ погребальнаго вѣнка, который, по всему вѣроятію, былъ сдвинутъ съ мѣста упавшей доской или землей; между листочками найдены 6 большихъ пронизей изъ сердолика, лигнита, стекла и цвѣтной массы, а также рѣзной ониксъ въ распавшейся серебр. оправѣ, съ грубымъ изображеніемъ оленя и Ифигеніи, стоящей передъ алтаремъ (рис. 6). На лѣвой рукѣ остова найденъ золотой перстень съ рѣзнымъ гранатомъ, украшенный стоящей



фигурой Фортуны съ рогомъ изобилія въ рукахъ; на ногахъ выше пятокъ надѣты были ножныя обручи такой же формы, какъ и въ предыдущей гробницѣ (найлены раздавленными). Въ ногахъ костяка лежали обломки круглago зеркала и четырехугольной шкатулки изъ бронзы; на обломкахъ зеркала оказалось 7 стеклянныхъ сосудиковъ, положенныхъ въ рядъ поперегъ гробницы; по-

среди́тъ лежала изящная амфорка изъ разноцвѣтнаго стекла, а по сторонамъ — по 3 бальзамарія, изъ коихъ два были раздавлены землею (одинъ сосудикъ сдѣланъ изъ синяго стекла). За правымъ плечомъ костяка, въ углу гробницы, стоялъ краснолаковый сосудъ съ бѣлыми полосками на горлѣ и на туловищѣ.

№ 25. Тамъ же. На глубинѣ 1,10 м. земляная гробница, покрытая досками, дл. 2,04 м., шир. 0,42, глуб. 0,26. На шеѣ костяка, обращеннаго головою къ Ю, найдены бусы изъ стекловидной пасты и костяной кружокъ неизвѣстнаго назначенія, на лѣвой рукѣ бронз. браслетъ, у лѣваго локтя обломки «мегарской» чашки и во рту мѣдная монета, совершенно разрушенная ржавчиной.

№ 26. Рядомъ съ гробницами №№ 23 и 24, на глубинѣ 0,61 м. земляная гробница, покрытая плитами, дл. 2,25 м., шир. 0,56, глуб. 1,17. Въ ногахъ полуистлѣвшаго костяка, обращеннаго головою на С.-З., оказались обломки большого четырехугольнаго бронз. зеркала, а на немъ краснолаковый сосудъ въ видѣ красивой головы юнаго Геракла (рис. 7 а и б), съ обломаннымъ гор-



Рис. 7 а (2/3).



Рис. 7 б (2/3).



Рис. 8 (н. в.).

ломъ, напоминающимъ палицу героя ¹⁾; тутъ же лежало зеленое стеклышко съ вдавленной вглубь изящной головкой мальчика (рис. 8) и разбитый бальзамарій изъ желтаго стекла. На груди костяка оказались обломанная серебр. фибула и какая-то подвѣска, на лѣвой рукѣ гладкое золотое колечко и двойной золотой перстенецъ съ изумрудомъ и рубиномъ (рис. 9), на головѣ и на груди кусочки золотого погребальнаго вѣнка. Возлѣ головы найдены еще золотыя серьги съ круглыми гранатами, къ которымъ были привѣшены какія-то подвѣски, совершенно разрушенныя ржавчиной, а также три пронизи и подвѣски изъ сердолика, янтаря и кости.



Рис. 9 (н. в.).

№ 27. Тамъ же. На глубинѣ 2,25 м. земляная гробница, покрытая плитами, дл. 0,69 м., шир. 0,39, глуб. 0,48. На шеѣ костяка, лежавшаго головою на Ю.-В., найдены рубчатыя бусинки изъ стекловидной массы, на рукахъ два браслета, совершенно уничтоженныя ржавчиной, возлѣ праваго локтя одноручный глиняный сосудъ.

№ 28. Тамъ же. На глубинѣ 3,52 м. земляная гробница, покрытая досками, дл. 1,44 м., шир. 0,62, глуб. 0,30. Возлѣ праваго локтя костяка, обращеннаго головою на Ю.-В., найденъ чернолаковый арибалъ плохой сохранности, съ горизонтальнымъ пояскомъ въ краснофигурной технике на туловищѣ, въ лѣвой рукѣ фрагментированная амфорка (выс. 0,15 м.) изъ свѣтло-желтой глины.

№ 29. Подъ 2-мъ кресломъ Митридата, съ южной стороны. На глубинѣ 1,15 м. земляная гробница, покрытая плитами, дл. 2,15 м., шир. 0,63, глуб. 0,61. На обѣихъ рукахъ костяка, обращеннаго головою на В., найдено по мѣдному браслету, испорченному ржавчиной, въ ногахъ одноручный глиняный сосудъ.

№ 30. Тамъ же. На глубинѣ 0,80 м. земляная гробница, покрытая плитами, дл. 1,83 м., шир. 0,69, глуб. 0,58. Отъ головы до ногъ костяка, обращеннаго головою на В., лежало множество бусъ изъ сердолика, стекла, лигнита и разноцвѣтной пасты. На правой рукѣ былъ надѣтъ большой вертящійся перстень изъ тонкой мѣдной проволоки и лигнита, который распался на мелкіе кусочки, на лѣвой—3 бронз. перстня, одинъ съ неяснымъ изображеніемъ, сдѣланнымъ вглубь. Возлѣ праваго колѣна костяка лежали обломки краснолаковаго одноручнаго сосуда.

¹⁾ См. статью Б. В. Фармаковского о раскопкахъ въ южной Россіи въ *Archaeologischer Anzeiger* 1907, 2, стр. 140 сл.

№ 31. Тамъ же. На глубинѣ 1,03 м. дѣтская земляная гробница, покрытая досками, дл. 0,94 м., шир. 0,42, глуб. 0,20. За лѣвымъ плечомъ костяка, обращеннаго головою къ Ю.-В., найденъ глиняный сосудикъ безъ ручекъ.

№ 32. Тамъ же. На глубинѣ 1 м. земляная гробница, покрытая плитами, дл. 2,33 м., шир. 0,88, глуб. 1,13. На лѣвой рукѣ костяка, обращеннаго головою на С., оказался золотой перстень съ бирюзой; рядомъ съ кистью этой же руки стоялъ низенькій стеклянный бальзамарій. Въ правой рукѣ найдена бронз. цилиндрическая баночка съ тонкой крышечкой изъ того же металла, разрушенной ржавчиной, въ ногахъ—обломки простого одноручнаго сосуда изъ глины.

№ 33. Тамъ же. На глубинѣ 2 м. дѣтская земляная гробница, покрытая досками, дл. 1,20 м., шир. 0,45, глуб. 0,38. Возлѣ праваго локтя костяка, обращеннаго головою на В., найденъ чернолаковый сосудикъ плохой сохранности, съ ручкой въ видѣ дужки и со сквознымъ отверстіемъ, проходящимъ отвѣсно черезъ все туловище сосуда¹⁾.

№ 34. Тамъ же. На глубинѣ 1,50 м. разоренная въ древнее время гробница, устроенная въ насыпи, надъ материкомъ. Среди разбросанныхъ востей найденъ одноручный сосудикъ плохой отдѣлки изъ плохой черной глины.

№ 35. На южномъ склонѣ Митридатовой горы, между 2-мъ кресломъ Митридата и Круглой скалой. На глубинѣ 0,80 м. простая земляная гробница дл. 1,80 м., шпр. 0,44, глуб. 0,38. На лѣвой рукѣ костяка, обращеннаго головою на Ю., найденъ гладкій мѣдный браслетъ, возлѣ головы двѣ мѣдныя же простыя серьги, разрушенныя ржавчиной.

№ 36. Тамъ же. На той же глубинѣ гробница такого же типа, дл. 1,50 м., шир. 0,60, глуб. 0,40. Въ ногахъ костяка, обращеннаго головою къ С., найденъ одноручный глин. сосудъ, покрытый плохой красноватой поливой, на головѣ кусочки листоваго золота отъ погребальнаго вѣнка.

№ 37. Тамъ же. Жженая гробница, ориентированная съ З. на В., дл. 2,09 м., шир. 0,55, глуб. 0,33. Ящикъ гробницы находился на глубинѣ 0,82 м. Въ серединѣ южной стѣнки гробницы была устроена ниша, въ которой найдены обломки краснофигурной пелики съ плохо сохранившимися изображеніями амазонки и грифона, сражающихся со скиномъ, на лицевой сторонѣ и съ двумя обычными фигурами въ длинныхъ гиматіяхъ на оборотной.

¹⁾ Форма сосудика изображена въ *Извѣстіяхъ Имп. Арх. Коммиссіи*. вып. 8, табл. V, № 16.

№ 38. Тамъ же. Простая земляная гробница дл. 1,50 м., шир. 0,51, глуб. 0,25. Ящикъ гробницы, находившійся на глубинѣ 0,70 м., оказался отчасти разрушеннымъ другой гробницей: головы костяка возлѣ восточной стѣнки гробницы не найдено. Возлѣ праваго локтя костяка найдены 6 монеть (лежавшія столбикомъ одна на другой), изъ которыхъ верхняя оказалась серебряной автономной, съ головою Аполлона и тирсомъ, украшеннымъ повязками (Бурачковъ XXVI, 101), а другія—бронзовыми съ головою Пана и рогомъ изобилія между двухъ шапокъ Діоскуровъ (Бурачковъ XIX, 55).

№ 39. Тамъ же. Въ такой же гробницѣ, разоренной въ прежнее время, найдена еососская амфора съ отбитымъ дномъ; подъ вѣнчикомъ сосуда на горлѣ выдавлена трехстрочная надпись: $\Theta\alpha\sigma\acute{\iota}\omega\nu. \Delta\acute{\iota}\alpha\rho\eta\varsigma. \Phi\epsilon\acute{\iota}\delta\iota\pi\pi(\sigma\varsigma).$



Рис. 10 (1/2).

№ 40. На южномъ склонѣ Круглой скалы. На глубинѣ 0,79 м. земляная подбойная гробница, заложенная камнемъ съ Ю. Длина могилы 1,68 м., шир. 0,46, глуб. 0,50. Слева отъ костяка, обращеннаго головою къ В., найдены 3 раздавленные глиняные одноручные сосуда: большой горшокъ, миска и сосудъ съ высокимъ горломъ, на которомъ выдавлены буквы $\Delta\Lambda\text{C}$ ¹⁾.

№ 41. Рядомъ съ предыдущей. Разоренная въ древности каменная гробница съ множествомъ обломковъ разныхъ терракоттъ (одна изъ нихъ изображена на рис. 10) и 6 бусинокъ изъ сердолика и стекла разныхъ цвѣтовъ.

№ 42. На сѣверномъ склонѣ Митридатовой горы, къ З. отъ Круглой скалы. На глубинѣ 1,50 м. земляная гробница, покрытая плитами, дл. 1,78 м. шир. 0,51, глуб. 0,46. Во рту костяка, обращеннаго головою къ В., найдена бронз. монета, совершенно испорченная окисью металла. Средняя изъ плитъ, покрывавшихъ лицъ гробницы, оказалась частью надгробія съ плохо сохранившеюся надписью: $\Gamma\omicron\nu\eta\ \text{M}\acute{\alpha}\ \text{M}\omicron\nu\acute{\iota}\mu\omicron\nu\ \kappa\alpha\iota\ \upsilon\iota\omicron\iota\ \text{T}\alpha\rho\sigma\omicron\upsilon\delta\ \kappa\alpha\iota\ \text{H}\rho\alpha\iota\epsilon\ \kappa\alpha\iota\ \Theta\epsilon\omicron\nu\iota\kappa\alpha, \chi\alpha\iota\rho\epsilon\tau\epsilon$ ²⁾.

¹⁾ Последній знакъ въ керамическихъ надписяхъ часто служить знакомъ сокращенія. См. *Извѣстія Имп. Арх. Ком.м.*, вып. 11, стр. 153 сл., №№ 692, 697-698 и др.

²⁾ Издана въ *Изв. Имп. Арх. Ком.м.*, вып. 18, стр. 127 сл., № 44.

№ 43. Тамъ же. На глубинѣ 2,12 м. каменная гробница дл. 1,97 м., шир. 0,60, глуб. 0,44. Въ ногахъ костяка, обращеннаго головою къ В., найдена бронз. пряжка съ обломаннымъ желѣзнымъ язычкомъ, возлѣ праваго колѣна — клинонь желѣзнаго ножа, совершенно разрушеннаго ржавчиной, возлѣ лѣвой ноги раздавленный стекл. стаканъ, возлѣ праваго локтя обломки тонкаго стекл. сосуда безъ ручекъ, слѣва отъ головы плоскодонный стекл. бальзамарій съ тонкимъ высокимъ горломъ.

№ 44. Тамъ же. На глубинѣ 1,34 м. земляная гробница, покрытая плитами, дл. 1,01 м., шир. 0,36, глуб. 0,39. Въ ногахъ костяка, обращеннаго головою къ В., найдены обломки шарообразнаго краснолаковаго сосудика съ одной ручкой, украшеннаго восемью рядами нацарапанныхъ черточекъ, и 3 простыхъ астрагала, на шеѣ—двѣ пронизи изъ темной пасты съ желтыми полосками.

№ 45. Тамъ же. На глубинѣ 1,27 м. земляная гробница, покрытая досками, дл. 1,95 м., шир. 0,51, глуб. 0,50. Возлѣ праваго колѣна костяка, лежавшаго въ деревянномъ гробу головою къ В., найдены желѣзный ножъ, разрушенный ржавчиною, на лѣвой рукѣ разломанный мѣдный браслетъ съ сильно расширяющимися концами, въ правой рукѣ бронз. монета Савромата II (Бурачковъ ХХХ, 219), возлѣ талии распавшаяся мѣдная поясная пряжка и на лѣвомъ плечѣ обломки такой же фибулы.

№ 46. Тамъ же. На глубинѣ 1,48 м. земляная гробница, покрытая плитами, дл. 1,99 м., шир. 0,40, глуб. 0,55. Замѣтно двойное погребеніе. Подъ костякомъ, *in situ*, обращеннымъ головою къ В., оказалась часть костей другого покойника, погребеннаго раньше; среди этихъ костей найдена потиновая монета Рескупориды IV съ обозначеніемъ года ГНФ = 553 босп. эры = 256 по Р. Хр. При второмъ костякѣ вещей не оказалось.

№ 47. Тамъ же. Такая же гробница, раззоренная въ древности. Среди разбросанныхъ костей найдены точильный брусокъ съ отверстіемъ для ношенія на поясѣ, бронз. пряжка ажурной работы, такое же украшеніе неизвѣстнаго назначенія и сильно стертая мѣдная монета царя Евпатора съ изображеніемъ храма (Бурачковъ ХХІХ, 201).

№ 48. Тамъ же, позади Стасовской катакомбы. На глубинѣ 1,93 м. земляная гробница, покрытая плитами, дл. 1,67 м., шир. 0,50, глуб. 0,52. Въ ногахъ полуистлѣвшаго костяка, обращеннаго головою къ В., найдены обломки стекл. сосуда безъ ручекъ и такого же стакана. На шеѣ бусинки изъ синей пасты, бусы изъ красной массы съ бѣлыми и синими глазками и бусинка изъ золота. Возлѣ черепа пара золотыхъ крученыхъ сережекъ.

№ 49. Тамъ же. На глубинѣ 1,84 м. такая же гробница дл. 1,83 м. шир. 0,52, глуб. 0,62. Въ ногахъ костяка, обращеннаго головою къ С.-В., найдены обломки желѣзнаго ножа, кремень для высѣканія огня, стекл. сосудъ безъ ручекъ и раздавленный стаканъ изъ простаго стекла.

№ 50. Тамъ же. На глубинѣ 1,69 м. земляная гробница, покрытая плитами, дл. 1,35 м., шир. 0,61, глуб. 0,90. Въ ногахъ костяка, обращеннаго головою къ Ю.-В., найдены обломки простаго глин. одноручнаго сосуда и плохо сохранившійся терракотовый гротескъ съ ногами, вылѣпленными отдѣльно. На груди разломанная мѣдная фибула простѣйшаго типа, возлѣ кисти правой руки сильно стертая мѣдная монета, возлѣ головы 2 продолговатыя бусы изъ зеленого и синяго стекла.

№ 51. Тамъ же. Земляная подбойная гробница дл. 1,85 м., шир. 0,48, съ дномъ, находящимся на глубинѣ 1,50 м. Заложена досками съ С. Въ ногахъ костяка, обращеннаго головою къ В., найдена раздавленная краснолаковая чашка, діам. 0,17 м., и обломки простаго глинянаго сосуда съ одной ручкой.

№ 52. Тамъ же. На глубинѣ 1,27 м. земляная гробница, покрытая плитами, дл. 1,95 м., шир. 0,54, глуб. 0,59. Возлѣ головы костяка, обращенной къ В., найдены обломки одноручнаго стекл. сосуда, обтянутаго тоненькой стеклянной же ниткой, возлѣ талии простая бронз. пряжка, въ ногахъ клинокъ желѣзнаго ножа, совершенно разрушеннаго ржавчиной.

№ 53. Тамъ же. На глубинѣ 2,21 м. гробница такого же типа дл. 1,86 м., шир. 0,59, глуб. 0,70. Въ ногахъ совершенно истлѣвшаго костяка, лежавшаго головою на В., найдены стеклянные: шарообразный сосудъ безъ ручекъ и раздавленный стаканъ.

№ 54. Тамъ же. На глубинѣ 1,21 м. земляная гробница, покрытая плитами, дл. 1,72 м., шир. 0,50, глуб. 0,48. На шеѣ и на груди костяка, обращеннаго головою къ В., найдено 12 большихъ сердоликовыхъ бусъ, 3 подвѣски изъ янтара и 20 стекл. бусинокъ.

№ 55. Тамъ же. На глубинѣ 1,65 м. земляная гробница, покрытая плитами, дл. 1,72 м., шир. 0,47, глуб. 0,54. Въ ногахъ истлѣвшаго костяка, обращеннаго головою на В., найдены обломки стекл. стакана и такого же шарообразнаго сосуда безъ ручекъ.

№ 56. Тамъ же. На глубинѣ 1,31 м. такая же гробница дл. 1,68 м., шир. 0,42, глуб. 0,50. Въ ногахъ костяка, лежавшаго головою къ В., найдены обломки простаго глин. горшка и стекл. одноручнаго сосуда.

№ 57. Тамъ же. На глубинѣ 1,76 м. земляная гробница, покрытая плитами, дл. 1,76 м., шир. 0,74, глуб. 0,44. На обѣихъ рукахъ истлѣвшаго костяка, обращеннаго головою на В., найдено по гладкому мѣдному браслету одинаковой формы (одинъ разломанъ), на лѣвой рукѣ, сверхъ того, обломки гладкаго бронзоваго кольца. Возлѣ праваго колѣна лежали обломки желѣзнаго наконечника копья.

№ 58. Тамъ же. На глубинѣ 2,41 м. такая же гробница дл. 2,22 м., шир. 0,94, глуб. 1,67. Въ ногахъ костяка, обращеннаго головою къ В., найдены обломки двухъ стекл. бальзамаріевъ и стаканъ, расширяющійся кверху. Надъ этими сосудами, на крышкѣ деревяннаго гроба, стояла раздавленная краснолаковая чашка выс. 0,033 м., діам. 0,19, съ круто поднятыми краями, съ тремя концентрическими кругами на днѣ. Часть костяка, отъ талии до головы, была покрыта мелкими кусочками листового золота.

№ 59. Тамъ же. На глубинѣ 2,01 м. земляная гробница, покрытая плитами, дл. 1,90 м., шир. 0,60, глуб. 0,75. Замѣтно двойное погребеніе. Возлѣ западной, узкой стѣнки гробницы лежали кости одного остова, сдвинутыя въ кучу, а другой костякъ лежалъ *in situ* головою на В. Возлѣ правой руки его найдена бронз. цѣпочка, состоящая изъ трехъ звеньевъ, неизвѣстнаго назначенія, возлѣ талии бронз. пряжка и поясной наконечникъ, обломки мѣдной оправы отъ деревянной шкатулки и сильно стертая монета съ еле замѣтнымъ женскимъ бюстомъ на одной сторонѣ.

№ 60. Тамъ же. На глубинѣ 1,74 м. земляная гробница, покрытая досками, дл. 1,86 м., шир. 0,44, глуб. 0,40. Въ ногахъ совершенно истлѣвшаго костяка, обращеннаго головою на В., стояли 2 одноручные глиняные сосуда, изъ коихъ одинъ отчасти покрытъ плохо сохранившейся красной поливой.

№ 61. Тамъ же. На глубинѣ 2,19 м. земляная гробница, покрытая плитами, дл. 1,78 м., шир. 0,44, глуб. 0,45. Въ ногахъ истлѣвшаго костяка, обращеннаго головою къ В., найдены стекл. стаканъ обычной формы, возлѣ талии желѣзная пряжка, разрушенная ржавчиной, возлѣ колѣнъ большая бронз. пряжка съ остатками матеріи въ видѣ грубаго полотна.

№ 62. Рядомъ съ предыдущей могилой, на глубинѣ 1,96 м., гробница того же типа дл. 1,69 м., шир. 0,45, глуб. 0,41. Въ ногахъ истлѣвшаго костяка, обращеннаго головою на В., найдены обломки стеклянныхъ стакана и шарообразнаго сосуда безъ ручекъ.

№ 63. Тамъ же. На глубинѣ 2,04 м. такая же гробница дл. 1,69 м., шир. 0,64, глуб. 0,86. На лѣвой рукѣ костяка, обращеннаго головою на В.,



Рис. 11.

найлены обломки бронз. кольца, на шеѣ бусы и подвѣски изъ синяго и желтаго стекла, лигнита, янтаря и пасты разныхъ цвѣтовъ, возлѣ праваго колѣна разбитый стекл. бальзамарій, а за лѣвымъ плечомъ раздавленная краснолаковая лампочка съ рельефнымъ изображеніемъ пѣтуха.

№ 64. На 2-й Нагорной улицѣ противъ дома № 6. На глубинѣ 4,03 м. открыта арка (выс. 1,70 м., шир. 0,94, дл. 0,73), ведущая съ сѣверной стороны въ древній склепъ (см. планъ на рис. 11), который представляетъ собою четырехугольную комнату съ потолкомъ, возвышающимся постепенно къ южной сторонѣ; сѣверная и южная стѣны имѣютъ длину по 3,56 м., восточная и западная — по 2,81 м.; высота потолка возлѣ арки 1,61 м., возлѣ задней стѣны — 2,03 м. Лежанокъ въ склепѣ не оказалось. Въ правой и лѣвой стѣнахъ подъ самымъ потолкомъ высѣчены двѣ ниши: ниша въ правой стѣнѣ имѣетъ выс. 0,49 м., шир. 0,37 м. и глуб. 0,28 м.; ниша въ лѣвой стѣнѣ — выс. 0,49 м., шир. 0,36 м. и глуб. 0,23 м. На земляномъ полу склепа стояли деревянный саркофагъ съ такимъ же гробомъ (у восточной стѣны, на планѣ № 3), 7 отдѣльныхъ деревянныхъ же гробовъ съ костяками, обращенными головами на югъ (5), на востокъ (1) и на западъ (2). Доски саркофага и гробовъ истлѣли: сохранилась только часть карниза отъ саркофага, украшенная рядомъ тщательно вырѣзанныхъ сухариковъ. На одномъ обломкѣ саркофага виднѣется черный кругъ съ черными лучами, — вѣроятно, изображеніе солнца. Саркофагъ и одинъ изъ гробовъ (№ 4) были украшены гипсовыми прилѣпами; подъ истлѣвшими досками саркофага найдены изображенія Медузы и женскихъ фигуръ въ длинныхъ платьяхъ, маски и шпички, возлѣ рядомъ стоявшаго гроба — женскія поясныя фигурки и изображенія Пана, играющаго на сирингѣ. На уцѣлѣвшихъ украшенияхъ сохранились слѣды красокъ; большинство гипсовыхъ украшеній распалось отъ сырости.

Въ склепѣ оказались только слѣдующія вещи: 1) возлѣ гроба № 1 желѣзный замочекъ съ ключемъ, совершенно испорченные ржавчиной; 2) въ гробу № 2 маленькій бальзамарій изъ простого стекла; 3) въ ногахъ костяка, лежавшаго въ саркофагѣ (№ 3), обломки простого глин. одноручнаго сосуда, возлѣ талии и на груди 2 бальзамарія изъ простого стекла; 4) въ ногахъ костяка

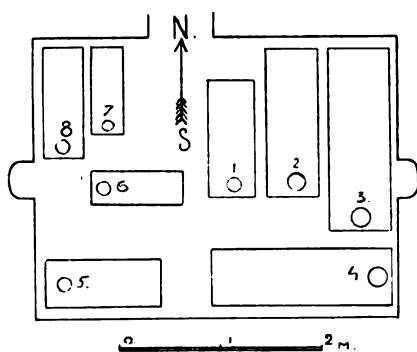
№ 4 шесть бальзамаріевъ изъ зеленого стекла; 5) возлѣ костяка, лежавшаго въ гробу № 8, глиняная лампада и 6) въ нишѣ, высѣченной въ правой стѣнѣ склепа, большая глиняная лампада на глиняной подставкѣ.

№ 65. Тамъ же, противъ дома № 5. На глубинѣ 1,26 м. простая земляная гробница дл. 1,43 м., шир. 0,54, глуб. 0,45. Въ ногахъ костяка, обращеннаго головою къ Ю.-В., найдено краснолаковое блюдо, діам. 0,29 м., на низкой подставкѣ; на днѣ его выдавлено клеймо въ формѣ человѣческой ступни въ сандаліи, окруженное круглымъ желобкомъ и четырьмя рядами рѣзныхъ линий и точекъ; съ двухъ сторонъ блюда придѣланы ручки съ грубымъ и неяснымъ рисункомъ. Съ наружной стороны блюдо украшено двумя концентрическими кругами, состоящими изъ продолговатыхъ параллельныхъ углубленій и рѣзныхъ черточекъ. На днѣ блюда лежало свинцовое складное зеркало, напоминающее своей формой зеркальце, купленное мною въ Керчи въ 1901 году ¹⁾. Зеркальце имѣетъ 0,06 м. діам., ручка 0,045 м. длины и приблизительно 0,01 м. ширины. На передней сторонѣ его сдѣланы одно круглое и 6 четырехугольныхъ отверстій, которыя были снизу закрыты тонкими стеклышками. Промежутки между отверстиями заполнены рельефными трапеціями съ четырехугольниками, въ которые вписаны кружочки, и пятью концентрическими кругами, изъ которыхъ два крайніе состоятъ изъ рельефныхъ точекъ. На обратной сторонѣ зеркала ясно читается рельефная надпись: Τῆ καλῆ τὸ δῶρον ²⁾. На ручкѣ зеркала также замѣтны рельефныя украшенія. Возлѣ талии костяка найдены двѣ желобчатыя бусы изъ синей пасты.

№ 66. Тамъ же, противъ дома № 1. На мѣстѣ, извѣстномъ подъ именемъ «первыхъ известковыхъ печей Ростовскаго», среди множества гробницъ, разоренныхъ въ недавнее время, случайно уцѣлѣла каменная гробница дл. 1,95 м., шир. 0,69, глуб. 0,74. Три большія плиты, покрывавшія ящикъ гробницы, находились на глубинѣ 2,09 м. Въ гробницѣ лежалъ, головою на В., истлѣвшій костякъ, покрытый тонкимъ слоемъ сухой мелкозернистой земли. Въ обѣихъ рукахъ костяка найдено по «финикійскому» алабастру: въ правой рукѣ изъ темнокоричневаго стекла съ бѣлыми и желтыми полосками, а въ лѣвой — изъ зеленовато-чернаго стекла съ бѣлыми зигзагами и желтымъ вѣнчикомъ.

№ 67. Тамъ же, между домами №№ 3 и 4. Катакомба, ограбленная въ древности, со входомъ съ С. Въ задней (южной) стѣнѣ устроены въ рядъ двѣ

¹⁾ См. *Отчетъ Имп. Арх. Комм.* за 1901 г., стр. 136, рис. 240. Ср. *Отчетъ за 1867 г.*, стр. 206.

²⁾ Надпись издана въ *Archaeologischer Anzeiger* за 1906 г., 2, стр. 113 сл.

лежанки; боковыхъ лежанокъ нѣтъ. Противъ входа, между лежанками, и въ сѣверной стѣнѣ по обѣимъ сторонамъ арки вырублены ниши.

Въ землѣ, покрывавшей полъ камеры, возлѣ входа найдены серебр. поясной наконечникъ, тоненькая золотая пластиночка съ другого поясного наконечника, 4 маленькихъ кусочка золота и золотая индикація съ мѣдной монеты Рескупорида V съ обозначеніемъ года ВΣΦ=562 босп. эры=265 по Р. X. ¹⁾.

№ 68. Рядомъ съ предыдущей катакомбой, къ В., другая катакомба обычнаго типа, съ тремя лежанками и двумя нишами. Замѣтно двойное погребеніе: отъ перваго сохранились на центральной лежанкѣ разбросанныя кости одного остова и 2 золотыя подвѣски въ видѣ треугольника, напоминающаго стилизованныя кисти винограда на стѣнахъ катакомбъ съ фресками. На правой лежанкѣ, на самомъ краю, въ истлѣвшемъ дерев. гробѣ лежалъ совершенно истлѣвшій костякъ женщины головою къ Ю.; возлѣ талии костяка найдена большая бронз. пряжка «готскаго» стиля съ головкой животнаго на шпенькѣ, на шеѣ 15 бусъ изъ янтаря, стекла и пасты разныхъ цвѣтовъ, за головой два стекл. сосуда безъ ручекъ, изъ коихъ одинъ былъ разбитъ. На лѣвой лежанкѣ лежалъ, тоже головою на Ю., одинъ костякъ, у талии котораго найдены желѣзный ножъ съ истлѣвшей деревянной ручкой, обтянутой кожей. У трехъ костяковъ, лежавшихъ на полу камеры, головами на Ю., ничего не найдено.

№ 69. Рядомъ съ предыдущей оказалась третья катакомба обычнаго типа, разоренная въ недавнее время.

№ 70. Къ югу отъ Длинной скалы, между 1-мъ и 2-мъ курганами (считая отъ известковыхъ печей Змаги), каменная гробница дл. 2 м., шир. 1,22, глуб. 1,23. Верхнія три плиты, имѣвшія толщ. 0,33 м., находились на глубинѣ 0,82 м. Дно гробницы земляное. Замѣтно двойное погребеніе. По угламъ и возлѣ стѣнокъ ящика лежали истлѣвшія кости большого и дѣтскаго костяковъ. Кромѣ нихъ, найдены два большихъ костяка *in situ*, головами на С.-В. Подъ головою остова, лежавшаго вдоль с.-з. стѣнки, лежала кучка морской травы, вѣроятно, остатокъ подушки; другой костякъ лежалъ на подстилкѣ изъ такой же травы. Возлѣ перваго костяка найдены слѣдующія вещи: за головой въ углу гробницы обломки алабастрѣды и желѣзнаго стригила; возлѣ праваго плеча краснофигурная пелика (рис. 12) съ изображеніемъ бородатаго воина съ круглымъ щитомъ, поражающаго мечомъ юношу съ опущенной головою, въ шлемѣ съ высокимъ гребнемъ, закрывающагося большимъ круглымъ щитомъ; за спиною бородатаго воина, обращеннаго влѣво, изображенъ убѣгающій юноша

¹⁾ См. Гр. С п а с с к і й, В о с ф о р с к о е ц а р с т в о, табл. VI, № 13.

въ восточномъ костюмѣ. На обратной сторонѣ пеливи изображены два эфеба въ гиматіяхъ. Тутъ же, возлѣ праваго плеча костяка, найдены обломки алабастриды и бронзовая игла. Слева, возлѣ шеи, лежалъ маленькій, сильно испорченный лекиеъ съ бѣлымъ изображеніемъ двухъ головокъ на лицевой сторонѣ и пальметкою подъ ручкой. На груди костяка найдена мѣдная автономная монета плохой сохранности (Бурачковъ XX, 91 — 93) и маленькій красный лекиеъ, покрытый черною сѣткою и множествомъ бѣлыхъ точекъ. У лѣваго локтя и возлѣ кисти правой руки лежали обломки двухъ распавшихся алабастридъ. Въ ногахъ найдены обломки мѣдной



Рис. 12 (1/4).

иглы и двухъ желѣзныхъ стригилъ. Возлѣ второго костяка найдены слѣдующіе предметы: за головой, въ углу гробницы, другая краснофигурная пелика съ обычнымъ изображеніемъ конной амазонки, сражающейся съ грифономъ, на которомъ уцѣлѣли весьма незначительные слѣды бѣлой краски; рядомъ съ пеликой одноручный глин. сосудъ съ остатками двухъ темныхъ полосокъ вокругъ туловища; возлѣ головы двѣ автономныя мѣдныя монеты весьма плохой сохранности съ изображеніями передней части грифона и головы юнаго Пана (Бурачковъ XX, 88—89). Тутъ же, среди костей первыхъ костяковъ, лежалъ желѣзный перстень, совершенно испорченный ржавчиной. Во рту костяка найдена такая же монетка, какъ и во рту перваго. Слева отъ костяка въ разныхъ мѣстахъ лежали обломки клѣтчататаго лекиеа, усаѣяннаго бѣлыми точками. Возлѣ таза обоихъ костяковъ найдено по 3—4 кусочка древеснаго угля.

№ 71. Къ Ю. отъ Малой скалы, возвышающейся на хребтѣ горы между 2-мъ кресломъ Митридата и Круглой скалой. Земляная подбойная гробница дл. 1,61 м., шир. 0,52, съ дномъ, находящимся на глубинѣ 0,72 м. Заложена съ С. большими черепицами; на одной изъ нихъ выдавлена надпись: ΒΑΣΙΛΙΚΗ ¹⁾). Во рту костяка, обращеннаго головою на В., найдена мѣдная монета съ бычачьей головой и бюстомъ Пана (Бурачковъ, XIX, 37). Надъ ступенями костяка оказались обломки раздавленнаго простаго глин. одноручнаго сосуда.

¹⁾ См. *Изв. Имп. Арх. Ком.*, вып. 11, стр. 154, № 691а

№ 72. На восточномъ склонѣ горы Митридата, почти на серединѣ между памятникомъ Стемпковскаго и Большой лѣстницей, послѣ проливныхъ дождей обнаружилия три каменные гробницы, изъ которыхъ одна оказалась нетронутою, а двѣ — разоренными. Нетронутая могила, покрытая тонкими плитами, находилась на глубинѣ 0,79 м. и имѣла дл. 1,69 м., шир. 0,40 и глуб. 0,25. Возлѣ тали ислѣвнаго костяка, обращеннаго головою къ Ю.-З., найдена мѣдная пряжка съ широкимъ щиткомъ, украшеннымъ листообразнымъ орнаментомъ, а возлѣ рукъ, сложенныхъ на груди, желѣзный перстень безъ камешка, совершенно разрушенный ржавчиной.

№ 73. На западномъ склонѣ 2-го кресла Митридата. На глубинѣ 3 м. земляная гробница, покрытая досками, дл. 1,50 м., шир. 0,60, глуб. 0,61. Возлѣ лѣвой руки костяка, обращеннаго головою на Ю., найдено горлышко большого «финикійскаго» двуручнаго сосудика, украшеннаго желтыми полосками по синему фону. По всей гробницѣ и надъ нею были разбросаны обломки арбалла, украшеннаго темнокоричневыми горизонтальными полосками¹⁾).

№ 74. Тамъ-же. На глубинѣ 3 м. земляная гробница, покрытая досками, дл. 2,02 м., шир. 0,76, глуб. 0,55. Въ ногахъ костяка, обращеннаго головою на В., стояли 3 лекиа, покрытые коричневою сѣткою и бѣлыми точками по желтому фону, и краснофигурный лекиа съ пальметкою, въ правой и лѣвой рукахъ по такому же лекиау съ пальметкою; кромѣ того, по всей гробницѣ были разбросаны черепки двухъ желтыхъ лекиаовъ съ коричневою сѣткою и бѣлыми точками. Изъ всѣхъ 8 лекиаовъ уцѣлѣли только два. На шеѣ костяка найдены 4 бусы изъ разноцвѣтной пасты, во рту мѣдная монетка, совершенно разрушенная ржавчиной, на лѣвой рукѣ три желѣзныхъ перстня.

№ 75. Тамъ-же. На той-же глубинѣ гробница такого-же типа, дл. 0,27, шир. 0,11, глуб. 0,13 м. На шеѣ маленькаго дѣтскаго костяка, обращеннаго головою къ В., найдена костяная палочка со сжатымъ кулакомъ на концѣ; возлѣ правой руки — маленькая краснофигурная эпохя съ отбитой ручкой, съ изображеніемъ играющаго мальчика, и чернолаковый рожокъ (ручка тоже отбита), возлѣ лѣваго колѣна простой глин. сосудикъ безъ ручекъ.

№ 76. Тамъ-же. На глубинѣ 3,91 м. земляная гробница, покрытая досками, дл. 1,50 м., шир. 0,67, глуб. 0,44. На костякѣ, обращенномъ головою къ С.-З., лежалъ желѣзный мечъ дл. 0,67 м., включая желѣзную рукоятку дл. 0,14 м. Рукоятка меча лежала на груди костяка, острие на

¹⁾ Такой же сосудъ изображенъ въ *Изв. Имп. Арх. Комм.*, вып. 14, стр. 27, рис. 62.

ногахъ. Въ лѣвой рукѣ найденъ пучекъ трехгранныхъ бронзовыхъ стрѣлъ со втулками, сильно попорченныхъ окисью металла.

№ 77. Тамъ-же. На той-же глубинѣ гробница такого-же типа, дл. 1,75 м., шир. 0,75, глуб. 0,70. Возлѣ лѣвой руки костяка, лежавшаго головою къ С.-В., сдѣлана въ стѣнкѣ гробницы ниша, въ которой найдена раздавленная простая амфора съ дѣтскими костями, лежавшая на боку, отверстіемъ къ С.-В. Во рту большого костяка найдена автономная пантикапейская монета, совершенно испорченная окисью металла; по всей гробницѣ были разбросаны обломки краснофигурнаго лекиеа съ пальметкою и коричневаго флакона съ черной сѣткою и множествомъ бѣлыхъ точекъ. Въ ногахъ костяка, въ правомъ углу гробницы, стоялъ простой одноручный глин. сосудъ.

№ 78. Тамъ же. На глубинѣ 3 м. дѣтская земляная гробница, покрытая досками, дл. 1,50 м., шир. 0,55, глуб. 0,52. Костякъ лежалъ головою на В., въ истлѣвшемъ деревянномъ гробу, возлѣ южной доски котораго найдены 4 большихъ желѣзныхъ гвоздя дл. 0,09 и 0,10 м. Въ ногахъ костяка найдена чернолаковая чашечка съ нацарапанными на днѣ буквами КАА, рядомъ, въ лѣвомъ углу гробницы, простой одноручный сосудикъ и чернолаковый рожокъ съ красными плечами, украшенными черными черточками, возлѣ кисти правой руки 3 клѣтчатыхъ лекиеа, усѣянныхъ бѣлыми точками, а возлѣ лѣвой два такихъ же сосудика и желѣзный перстень, сильно испорченный ржавчиной.

№ 79. Тамъ же. На глубинѣ 3,91 м. земляная гробница, покрытая досками, дл. 1,47 м., шир. 0,71, глуб. 0,31. Въ головахъ истлѣвшаго дѣтскаго костяка, возлѣ восточной стѣнки гробницы, найденъ маленькій одноручный глин. сосудикъ съ черной полоской на вѣнчикѣ и ручкѣ, а надъ головой, въ насыпи гробницы,—обломки фрагментированнаго килика, покрытаго частью краснымъ, частью чернымъ блестящимъ лакомъ.

№ 80. На южномъ склонѣ Митридатовой горы, подъ Длинной скалой. На глубинѣ 0,70 м. высѣченная въ скалѣ гробница, покрытая двумя плитами, дл. 2,15 м., шир. 0,70, глуб. 0,89. Замѣтно двойное погребеніе. Отъ перваго остались въ гробницѣ обломки алабастриды и часть костей остова. Позже погребенный покойникъ лежалъ на войлочной подстилкѣ, головою къ С.-З. Въ ногахъ его стоялъ стекл. бальзамарій.

№ 81. Тамъ же. Вплотную возлѣ каменнаго загражденія кургана, разслѣдованнаго въ недавнее время, на глубинѣ 1,63 м. высѣченная въ скалѣ гробница, покрытая досками, дл. 1,77 м., шир. 0,56, глуб. 0,35. Костякъ

лежалъ въ истлѣвшемъ деревянномъ гробѣ, головою на В. Справа возлѣ головы, въ углу гробницы, найдена расписанная водяными красками пелика весьма плохой сохранности, возлѣ локтя правой руки простой глин. сосудикъ безъ ручекъ, возлѣ праваго колѣна кривой желѣзный ножъ.

№ 82. Тамъ же. Четвертый (считая отъ известковыхъ печей Змаги) курганъ, расположенный на краю уступа къ югу отъ Длинной скалы, составляющей продолженіе горы Митридата. Въ курганѣ сдѣланъ былъ когда-то раскопъ съ южной стороны, отъ обрыва уступа до центра холма, но западная и сѣверная полы остались не разслѣдованными; ю.-в. пола была сильно разрыта владонскателями, работавшими здѣсь въ теченіе двухъ послѣднихъ десятилѣтій. Окончательно разслѣдованный въ этомъ году курганъ имѣлъ въ окружности около 60-ти м. и около 2 м. высоты. Въ старину курганъ, по всей вѣроятности, былъ гораздо выше, на что въ особенности указываетъ загражденіе, замѣтное съ сѣверной и западной сторонъ. Загражденіе это, служившее для упроченія насыпной земли, состояло изъ большихъ плитъ, впущенныхъ обрѣзами въ поле кургана. Въ началѣ работы, производившейся въ ю.-з и зап. полахъ, стали попадаться обломки чернолаковой пелики, разбросанные по всему полю кургана (одинъ черепокъ съ изображеніемъ эфеба въ гиматіи лежалъ въ сѣверной полѣ, внѣ загражденія); хотя не удалось отыскать всѣхъ черепковъ пелики, однако главный рисунокъ на лицевой сторонѣ былъ возстановленъ. Въ серединѣ группы стоитъ крылатая Ника; она поставила ногу на камень и подаетъ стоящему передъ ней нагому юношѣ факель съ тарелкою; другой нагой юноша, стоящій за спиною Ники, держитъ въ лѣвой рукѣ стригиль, что также указываетъ на приготовленіе къ гимническимъ состязаніямъ съ факелами (*λαμπάδοδρομία*). На обратной сторонѣ пелики замѣтны остатки двухъ фигуръ эфебовъ въ гиматіяхъ.

Въ западной полѣ кургана, на высотѣ 0,18 м. надъ подошвою насыпи обнаруженъ небольшой жженный чашечекъ, возлѣ котораго, съ В., стоялъ ящикъ, составленный изъ 5 известковыхъ плитъ. Ящикъ, находившійся на глубинѣ 0,62 м. подъ склономъ кургана, имѣлъ 0,25 м. шир. и длины и 0,33 м. высоты. Въ ящикѣ стояла пелика, вѣнчикъ которой повредила верхняя плита ящика, разломившаяся подъ тяжестью земли. Къ сожалѣнію, фигуры, украшающія сосудъ, были покрыты толстымъ слоемъ извести, который лишь съ трудомъ удалось счистить, при чемъ рисунки немного пострадали. На лицевой сторонѣ пелики (рис. 13) изображены двѣ купающіяся женщины, эротъ, лебедь и двѣ женщины въ хитонахъ, а на оборотной — двѣ обычныя фигуры въ гима-

тіяхъ ¹⁾. Пелика была наполнена жжеными костями, среди которыхъ найдена изящная золотая подвѣска въ видѣ головы Геры въ стефанѣ ²⁾; въ глазахъ и въ серьгахъ подвѣски замѣтны слѣды эмали. За ящикомъ, въ которомъ стояла пелика, найдены обломки терракотовой группы трехъ рядомъ сидящихъ женщинъ ³⁾, черепки чернолаковыхъ канѳара и блюда, арибалла, покрытаго черной сѣткой съ бѣлыми точками, и чашки, покрытой желтой краской и коричневыми полосками. Въ сѣв. полѣ кургана, на глубинѣ 1,07 м., найдена третья пелика, стоявшая въ углубленіи, сдѣланномъ въ полѣ кургана, дл. и шир. 0,29 м., глуб. 0,31 м.



Рис. 13 (1/2).

Углубленіе было покрыто тонкими плитками, которыя, упавъ въ яму, тоже повредили вѣнчикъ сосуда. На лицевой сторонѣ пелики изображены танцующіе менада, Панъ и Силенъ, а на оборотной—два эфеба въ гиматіяхъ. Дно пелики оказалось выбитымъ, жженныхъ костей въ ней не найдено.

№ 83. На 2-й Нагорной улицѣ. Посреди улицы обнаруженъ дромось катакомбы глуб. 6,21 м. и шир. 0,97 м.; на ю.-в. концѣ его высѣчена арка, расширяющаяся внутри, глуб. 0,82 м., выс. 0,90 (снаружи)—1,35 (внутри), шир. 0,74 (у входа) — 1,04 (съ внутренней стороны). Арка была закрыта большой четырехугольной плитой изъ мѣстнаго плотнаго известняка. Въ аркѣ сдѣланы три ступеньки: ширина 1-й—0,29 м., 2-й—0,40, 3-й—0,28; высота 1-й—0,18 м., 2-й—0,21, 3-й—0,11. Размѣры камеры, ориентированной съ С.-З. къ Ю.-В., слѣдующіе: задняя стѣна имѣетъ шир. 2,76 м., правая—2,53, лѣвая—2,46, входная—2 м. (0,47 м. отъ лѣваго угла до арки, 1,04 м. ширина арки, 0,49 отъ арки до праваго угла); высота камеры у задней стѣны

¹⁾ Ср. *Archaeolog. Anzeiger* 1906 г., 2, стр. 111 сл.

²⁾ Подобныя подвѣсочки найдены въ 1840 г. въ Арджи-Мушкаѣ, возлѣ Керчи, и въ 1853 г. въ окрестностяхъ Θεодосіа. См. *Древности Босфора Киммер.* табл. VII, рис. 11.

³⁾ Ср. *Изв. Имп. Арх. Комм.*, вып. 9, стр. 103, рис. 23.

1,82 м., въ срединѣ 1,77 м., возлѣ арки 1,47 м. Въ трехъ стѣнахъ камеры высѣчены, по обыкновенію, три лежанки. Центральная лежанка имѣеть дл. 2,38 м. (возлѣ края)—2,90 м. (возлѣ задней стѣны), глуб. 1,12 м. (слѣва), 1,42 м. (въ срединѣ) и 1,50 м. (справа), выс. слѣва 0,86 м., въ срединѣ 0,87, справа 0,81; высота отъ пола камеры 0,92 м. Въ задней стѣнѣ лежанки сдѣлана ниша шир. 0,37 м., выс. 0,38, глуб. 0,20 м. Правая лежанка, находящаяся на высотѣ 0,84 м. отъ пола, имѣеть дл. 2,30 м. (возлѣ края) и 2,60 (возлѣ задней стѣны); глуб. 1,17 м. (справа), 1,50 м. (слѣва) и 1,45 м. (въ срединѣ); выс. 0,85 м. слѣва и справа, 0,86 м. въ срединѣ. И въ этой лежанкѣ высѣчена ниша, шир. 0,41 м., выс. 0,44 м., глуб. 0,22 м. Лѣвая лежанка имѣеть дл. 2,17 м. впереди и 3 м. возлѣ задней стѣнки, глуб. слѣва 1,31 м., справа 1,43, въ срединѣ 1,50; выс. слѣва и въ срединѣ 0,87 м., справа 0,93; высота надъ поломъ камеры 0,71 м. Въ стѣнѣ лежанки высѣчена ниша, выс. и шир. 0,37 м., глуб. 0,18 м. На полу камеры найдены 4 гроба, изъ коихъ два стояли параллельно боковымъ лежанкамъ, съ костяками, лежавшими головами на Ю.-В.; между этими гробами стоялъ третій гробъ въ направленіи отъ сѣвернаго угла къ южному, а на немъ четвертый, отъ восточнаго угла къ западному. Этотъ послѣдній гробъ, въ видѣ простого ящика съ отвѣсными стѣнками, безъ всякихъ украшеній, почти вполне сохранился, за исключеніемъ крышки и восточной короткой стороны. Гробы какъ на полу, такъ и на лежанкахъ (за исключеніемъ только что упомянутого) поставлены были на неотесанныхъ небольшихъ камняхъ. На лѣвой лежанкѣ стояли 2 гроба, на правой 3 гроба для взрослыхъ; кромѣ того, у борта—одинъ дѣтскій, у задней стѣнки другой дѣтскій, а на груди у третьяго изъ взрослыхъ лежалъ истлѣвшій востячокъ ребенка. На четвертой лежанкѣ найденъ только одинъ остовъ¹⁾.



Рис. №14^(1/2).

При разборкѣ найдены слѣдующія вещи:

У перваго остова, лежавшаго на лѣвой лежанкѣ головою на С., найдены на обѣихъ рукахъ бронзовые браслеты, возлѣ головы стеклянный сосудъ безъ ручекъ, съ расширяющимся отверстіемъ (рис. 14). Возлѣ головы второго костяка,

¹⁾ Измѣренія сдѣланы проф. М. И. Ростовцевымъ, въ присутствіи котораго склепъ былъ открытъ и разслѣдованъ.

обращеннаго головою на Ю.-В., лежалъ желѣзный ножъ съ остатками истлѣвшей деревянной рукоятки. Въ нишѣ—зола. На шеѣ дѣтскаго остова, лежавшаго на правой лежанкѣ, головою ко входу, найдены три одинаковыя стекл. бусы, изъ коихъ одна распалась. У перваго костяка взрослога, лежавшаго головою къ Ю.-В. и присыпаннаго землею, найдены на обѣихъ рукахъ бронз. браслеты, возлѣ головы двѣ бронз. серьги т. н. готскаго стиля. На краю лежанки найденъ костяной наконечникъ стрѣлы. На рукахъ втораго большаго костяка, обращеннаго головою къ Ю.-В., найдены серебр. браслеты, изъ коихъ одинъ наполовину истлѣлъ, а другой сломался, а возлѣ шеи 3 литарныя бусы. У третьяго костяка, обращеннаго головою къ Ю.-В., на груди котораго лежалъ дѣтскій остовъ, тоже головою къ Ю.-В., найдена возлѣ плеча бронз. фибула. Наконецъ, на груди дѣтскаго костяка, лежавшаго у задней стѣны правой лежанки головою на Ю.-В., оказалась гладкая серебр. сережечка.

На краю центральной лежанки стоялъ большой стекл. сосудъ безъ ручекъ и валялось нѣсколько раковинъ и кусочковъ угля. На рукахъ костяка, обращеннаго головою вправо отъ входящаго, найдены бронз. браслеты, совершенно испорченные окисью металла, у головы—много истлѣвшей бронзы, 6 бусъ, состоящихъ изъ золотыхъ рубчатыхъ трубочекъ, и продолговатая буса изъ синяго стекла. На полу подъ правой лежанкой найдены стекл. сосуды: возлѣ головы костяка распавшійся стаканъ на низкой ножкѣ и разбитая бутылка, у ногъ разбитый стаканъ и красивая чашка съ волнистымъ краемъ. На груди костяка, лежавшаго поперекъ камеры на войлочной подстилкѣ, найдена бронз. пряжка, распавшаяся отъ окиси, у ногъ желѣзный ножъ, совершенно испорченный ржавчиной. При костякѣ, лежавшемъ подъ лѣвой лежанкой, ничего не найдено. Четвертый костякъ лежалъ въ деревянномъ гробѣ, имѣвшемъ дл. 1,91 м. шир. 0,25 (въ ногахъ)—0,40 (возлѣ головы) и выс. 0,245 м.; у правой руки этого костяка найдена бронз. фибула и пластинка изъ тонкой бронзы.

№ 84. Возлѣ юго-западной полы кургана, описаннаго выше подъ № 82. На глубинѣ 1,50 м. земляная подбойная гробница дл. 0,92 м., шир. 0,64, выс. 0,47; заложена была мелкимъ камнемъ съ Ю. Въ ногахъ дѣтскаго костяка, обращеннаго головою на В., стоялъ простой одноручный глин. сосудъ, на лѣвой рукѣ найденъ гладкій бронз. браслетъ, возлѣ шеи бронз. трубочка неизвѣстнаго назначенія и двѣ большія пронизи: одна изъ зеленоватой пасты, другая изъ красной и желтой.

№ 85. Рядомъ съ предыдущей гробницей, подбойная могила такого же устройства. Длина гробницы 1,55 м., шир. 0,68, выс. 0,75. Въ ногахъ костяка,



Рис. 15 (1/2).

обращеннаго головою тоже на В., найдены стекл. бальзамарій, простой глин. одпоручный сосудъ и изящный краснолаковый сосудикъ съ воронкообразнымъ отверстіемъ и крученой ручкой (рис. 15).

№ 86. На с.-з. склонѣ 2-го кресла Митридата, на глубинѣ 3,91 м. дѣтская земляная гробница, покрытая досками, со стѣнками, сложенными изъ мелкихъ камней. Длина могилы 0,87 м., шир. 0,52, глуб. 0,43. Возлѣ лѣваго колѣна истлѣвшаго костяка, обращеннаго головою къ С.-В., найдена амфорочка

изъ синяго «финикійскаго» стекла съ желтыми и бѣлыми горизонтальными полосками и зигзагами.

№ 87. Рядомъ съ предыдущей, на той-же глубинѣ гробница того-же типа, дл. 1,77 м., шир. 0,58, глуб. 0,47. Между ногъ, выше колѣнъ истлѣвшаго костяка, лежавшаго головою на С.-В. въ деревянномъ гробѣ, найдены маленькій чернофигурный лекию съ изображеніемъ сидящей птицы, возлѣ лѣваго локтя почти такой-же сосудикъ съ изображеніемъ безбородаго лица въ шапкѣ въ видѣ большого крыла, на лѣвой рукѣ мѣдное колечко, совершенно испорченное окисью металла.

№ 88. Тамъ же. На глубинѣ 2,79 м. такая же гробница дл. 1,73 м., шир. 0,57, глуб. 0,29. Возлѣ лѣваго плеча костяка, лежавшаго головою на С., найдена миниатюрная мѣдная чашечка, совершенно испорченная окисью металла, а возлѣ пятки лѣвой ноги—терракотовая пронизь неизвѣстнаго назначенія.

№ 89. Тамъ же. На той же глубинѣ гробница того же типа, дл. 1,75 м., шир. 0,68, глуб. 0,46. Возлѣ лѣваго плеча истлѣвшаго костяка, обращеннаго головою къ Ю.-В., найдены глиняный лекию выс. 0,15 м., покрытый чернымъ лакомъ плохого качества, безъ всякихъ украшеній, а возлѣ праваго—распавшаяся мѣдная палочка длиною въ 0,11 м., неизвѣстнаго назначенія.

№ 90. Тамъ же. На глубинѣ 3,92 м. каменная гробница съ землянымъ дномъ, покрытая плитами. Длина могилы 1,19 м., шир. 0,51, глуб. 0,31. Справа отъ костяка, обращеннаго головою на В., найдены чернолаковое блюдо діам. 0,095 м., съ выдавленными пальметками на днѣ, простая глиняная чашка, діам. 0,23 м., съ двумя концентрическими красными кругами на внутренней сторонѣ, сильно испорченный чернолаковый лекию съ исполненнымъ въ краснофигурной техникѣ пояскомъ вокругъ туловища, бронзовые браслетъ и серьга.

№ 91. На западномъ склонѣ насыпного холма, расположеннаго къ С. отъ 2-го кресла Митридата. На глубинѣ 3,16 м. земляная гробница, покрытая досками, дл. 1,87 м., шир. 0,66, глуб. 0,71. Надъ глазами впадинами и надъ носомъ костяка, обращеннаго головою къ В., замѣчена ярко-красная полоса, образовавшаяся, вѣроятно, отъ головной повязки. На шеѣ найдены 3 бусы изъ разноцвѣтной массы съ глазками, на груди, съ лѣвой стороны, мѣдная иглока, совершенно разрушенная ржавчиной, возлѣ лѣваго локтя лекиѳъ, покрытый черной сѣткой и бѣлыми точками, возлѣ праваго — открытая лампочка изъ черной глины, въ лѣвой рукѣ фрагментированная глин. амфорочка и двѣ большія пронизи неизвѣстнаго назначенія: одна изъ глины, покрытая краснымъ лакомъ, другая изъ свинца.

№ 92. На сѣверномъ склонѣ того же холма. На глубинѣ 2,79 м. сырцовая гробница дл. 1,81 м., шир. 0,62, глуб. 0,44. Въ обѣихъ рукахъ хорошо сохранившася костяка, обращеннаго головою къ В., найдены двѣ алабастры, изъ коихъ одна распалась на мелкіе кусочки.

№ 93. На западномъ склонѣ того же холма. На глубинѣ 3,16 м. земляная гробница, покрытая досками, дл. 1,79 м., шир. 0,83, глуб. 0,70. Въ ногахъ костяка, лежавшаго въ деревянномъ гробѣ головою на В., найдены лекиѳъ, покрытый черной сѣткой и бѣлыми точками, на мизинцѣ лѣвой руки гладкое мѣдное кольцо, испорченное окисью металла. Подъ головой остова лежала кучка морской травы, вѣроятно, остатокъ подушки. По всей гробницѣ были разбросаны обломки краснофигурнаго лекиѳа съ пальметкою.

№ 94. Подъ западнымъ склономъ того же холма. На глубинѣ 3,92 м. жженый точекъ, имѣющій около 0,75 м. въ діаметрѣ. Среди черепковъ нѣсколькихъ чернолаковыхъ сосудовъ (аскось, виликъ, блюдецъ) найдена изящная терракотовая головка Зевса или бородатаго мужчины въ діадемѣ, съ остатками красокъ (рис. 16); въ глинѣ терракотты замѣтны крупинки слюды золотистаго цвѣта. Головка служила, повидимому, украшеніемъ желѣзной шкатулки, мелкіе обломки которой найдены въ золѣ точка.

№ 95. Тамъ же. На глубинѣ 3,68 м. земляная гробница, покрытая досками, дл. 1,74 м., шир. 0,68, глуб. 0,48. Въ правой рукѣ костяка, обращеннаго головою къ В., найдены чернофигурный лекиѳъ съ чрезвычайно не-



Рис. 16 (н. в.).

брежной, наскоро сдѣланной росписью; по чернымъ фигурамъ такъ же небрежно положены для отдѣленія штрихи пурпурной краской. Въ центрѣ композиціи изображенъ всадникъ, по сторонамъ — двѣ одѣтыя фигуры. На днѣ лекиѳа нацарапаны буквы ΔΑΙ.

№ 96. Тамъ же. На глубинѣ 3,50 м. такая же гробница дл. 1,83 м., шир. 0,54, глуб. 0,41. Возлѣ лѣваго бока костяка, обращеннаго головою къ В., недалеко отъ кисти лѣвой руки, найденъ глин. лекиѳъ съ тремя черными пальметками ¹⁾, а въ ногахъ, съ правой стороны, 22 простыхъ астрагала безъ буквъ и знаковъ.

№ 97. Тамъ же. На глубинѣ 3,68 м. сырцовая гробница, покрытая досками и мелкими камнями, залитыми глиной, дл. 1,91 м., шир. 0,95, глуб. 0,60. Въ ногахъ костяка, обращеннаго головою къ С.-В., найдены: краснофигурный лекиѳъ, украшенный изображеніемъ сфинкса, чернолаковая чашечка, діам. 0,085 м., съ нацарапанными на днѣ, съ наружной стороны, буквами ΧΑ, фрагментированный желобчатый горшочекъ безъ ручки и истлѣвшая бронз. игла; возлѣ рукъ — 2 алабастриды и чернолаковая амфорка, на груди алабастрида, распавшаяся отъ сырости. По всей гробницѣ были разбросаны обломки другой чернолаковой амфорки, почти такихъ же размѣровъ, какъ найденная въ лѣвой рукѣ. Костякъ лежалъ въ истлѣвшемъ деревянномъ гробѣ, обмазанномъ съ наружной стороны гипсомъ; гробъ былъ снабженъ четырьмя ножками, для которыхъ въ днѣ гробницы были сдѣланы небольшія углубленія.

№ 98. Тамъ же. На глубинѣ 2,79 м. земляная гробница дл. 2,04 м., шир. 0,78, глуб. 0,58. Такъ какъ гробница находилась на покатои мѣстѣ, то съ западной стороны ея была построена каменная стѣнка на глинѣ; гробница была покрыта досками и мелкими камнями, которые вмѣстѣ съ истлѣвшими досками упали въ ящикъ могилы. Возлѣ праваго плеча костяка, обращеннаго головою къ С.-В., найдена цѣльная алабастрида, возлѣ лѣваго такая же алабастрида, распавшаяся отъ сырости на мелкія части.

№ 99. Тамъ же. На глубинѣ 3,15 м. земляная гробница, покрытая досками, дл. 2,29 м., шир. 0,89, глуб. 0,77. За правымъ плечомъ костяка, обращеннаго головою къ Ю.-З., найдена разломанная мѣдная иголка и испорченная ржавчиной желѣзная пластинка длиною 0,10 м., вѣроятно, отъ деревяннаго гроба. По всей гробницѣ были разбросаны обломки чернофигурнаго алабастра; большая часть черепковъ лежала за головой и возлѣ правой руки ко-

¹⁾ Лекиѳы какъ въ этой, такъ и въ предыдущей гробницѣ лежали вплотную возлѣ костяковъ, отверстіемъ къ головамъ остоновъ.

стѣна. На алабастръ (выс. 0,18 м.) оказалось почти такое же изображеніе, какъ на алабастръ, найденномъ въ Керчи въ 1853 году графомъ Л. А. Перовскимъ ¹⁾. На сосудѣ представленъ Гераклъ съ львиной шкурою, мечомъ, колчаномъ, лукомъ, стрѣлами и булавою. Онъ готовится поразить палицею гиганта Алкіонея, изображеннаго лежащимъ на землѣ и хватающимся правою рукою за лѣвое плечо, куда, повидимому, попала стрѣла Геракла. Камень, о который опирается Алкіоней,—вѣроятно, тотъ обломокъ скалы, о которомъ упоминаютъ мѣны, касающіеся борьбы Геракла съ Алкіонсемъ (Roscher, s. v. Alkyoneus). Конецъ изображенія обозначенъ надписью KALOS, которая тянется надъ головою и за спиною Алкіонея. Разница между алабастрами 1853 и 1905 гг. заключается въ слѣдующемъ: алабастръ 1853 года меньше на 0,03 м.; палица Алкіонея изображена на немъ возлѣ праваго бока гиганта, между тѣмъ какъ на вновь найденномъ сосудикѣ она изображена за спиною его; надъ головою Алкіонея перваго алабастра взлетаетъ птица, которой нѣтъ на второмъ; кромѣ того, на первомъ алабастръ нѣтъ вышеупомянутой надписи. Въ изображеніи скалы, находящейся за спиною Алкіонея, въ рисункѣ колчана и стрѣлъ Геракла, а также въ позѣ ногъ обѣихъ фигуръ замѣчается незначительная разница.

№ 100. Рядомъ съ предыдущей гробницей, на разстояніи 0,23 м., на той же глубинѣ земляная гробница, покрытая досками, дл. 1,35 м., шир. 0,58, глуб. 0,81. Костякъ лежалъ головою на В. Въ этой гробницѣ также найдены обломки разбитаго алабастра, разбросанные по всему ящику могилы; большинство фрагментовъ найдено за головою и возлѣ лѣвой руки костяка. Хотя обѣ гробницы, судя по ихъ устройству и близости, а также по способу погребенія, принадлежатъ одному времени (быть можетъ, и одному семейству), однако алабастръ во второй гробницѣ оказался краснофигурнымъ. Такимъ образомъ наша находка лишній разъ подтверждаетъ извѣстное уже въ вазовой хронологіи мнѣніе, что въ концѣ VI в. и въ первой половинѣ V в. до Р. Х. оба главныхъ стиля процвѣтали одновременно и что, быть можетъ, въ однихъ и тѣхъ же мастерскихъ изготовлялась посуда чернофигурной и краснофигурной техники. Все поле алабастра раздѣлено двумя отвѣсными полосками, украшенными меандромъ, на двѣ половины; на одной (рис. 17а) изображена дѣвушка



Рис. 17а (1/2).

Рис. 176 (1/2).

¹⁾ Древности Босфора Киммерійскаго. табл. LXIIIa, рис. 1 п 1а.

съ зеркаломъ въ правой рукѣ, стоящая спиною къ стулу, надъ которымъ на стѣнѣ виситъ алабастръ; впереди дѣвушки на полу стоитъ корзина. На другой сторонѣ (рис. 176) изображенъ стоящій юноша съ посохомъ въ правой рукѣ, обращенный лицомъ къ дѣвушкѣ.

№ 101. Тамъ же. На глубинѣ 3,16 м. земляная гробница, покрытая досками, дл. 1,80 м., шир. 0,69, глуб. 0,50. Въ ногахъ костяка, обращеннаго головою къ В., найдены обломки простого двуручнаго глин. сосуда, возлѣ кисти лѣвой руки 40 простыхъ астрагаловъ и 3 лекиа, изъ которыхъ два украшены черною сѣткою по желтому фону и множествомъ бѣлыхъ точекъ, а одинъ краснофигурный украшенъ пальметкою; возлѣ кисти правой руки два арибалла, покрытые черной сѣткою; во рту мѣдная монетка, совершенно разрушенная окисью металла.

№ 102. Тамъ же. На той же глубинѣ гробница такого же типа, дл. 1,69 м., шир. 0,71, глуб. 0,63. На безымянномъ пальцѣ лѣвой руки костяка, обращеннаго головою на В., найденъ желѣзный перстень, совершенно испорченный ржавчиной; по всей гробницѣ были разбросаны обломки краснофигурнаго лекиа, украшеннаго пальметкою.

№ 103. Рядомъ съ гробницами №№ 99 и 100, на глубинѣ 3,71 м., земляная дѣтская гробница, покрытая досками и неотесанными камнями, которые съ истлѣвшими досками упали въ ящикъ могилы. Гробница имѣла дл. 0,84 м., шир. 0,36, глуб. 0,22. Съ правой стороны и въ ногахъ истлѣвшаго костяка, обращеннаго головою на В., найдены 10 сосудиковъ, стоявшихъ въ рядъ и большею частью разбитыхъ камнями, упавшими въ гробницу: 1) про-



Рис. 18 (1/2).

стой одноручный глин. сосудикъ съ концентрическими кругами на днѣ; 2) простой глин. рожокъ съ окрашенной лейкой и ручкой; 3) другой глин. рожокъ съ отбитою лейкою; 4) чернофигурная энохья выс. 0,17 м. съ изображеніемъ танцующаго бородатаго силена на свѣтложелтомъ фонѣ (рис. 18); 5) энохья такой же техники, выс. 0,14 м., съ изображеніемъ танцующихъ силена и менады на красномъ фонѣ; 6) глин. алабастръ, украшенный черными полосками, точками и перекрещивающимися черточками (рис. 19); 7) простой глин. сосудикъ съ одной ручкой; 8) чернофигурный скифосъ, діам. 0,065 м., съ изображеніемъ двухъ сидящихъ фигурокъ, четырехъ пальметокъ и

двухъ листиковъ на желтомъ фонѣ; 9) миниатюрная коринтская вотила, въ поперечникѣ 0,045 м., съ черными и розовыми полосками на грязножелтомъ фонѣ, и 10) миниатюрная ольпа (ὄλπη), покрытая плохимъ чернымъ лакомъ.

№ 104. Тамъ же. На той же глубинѣ земляная гробница, покрытая досками, дл. 1,85 м., шир. 0,65, глуб. 0,42. Возлѣ лѣвой руки костяка, обращеннаго головою на В., найдены наконечники стрѣлъ, слившіеся въ одинъ пучокъ, и желѣзный ножъ съ костяной ручкой, къ которой онъ прикрѣпленъ тремя желѣзными заклепками. По всей гробницѣ были разбросаны обломки краснофигурнаго лекифеа съ пальметкою.



Рис. 19 (1/2).

№ 105. Тамъ же. На той же глубинѣ земляная гробница, покрытая отчасти досками, отчасти плитами, съ костякомъ, обращеннымъ головою къ В. Длина могилы 1,76 м., шир. 0,49, глуб. 0,40. Возлѣ праваго плеча костяка найдены 44 простыхъ астрагала и распавшійся на мелкіе кусочки бронз. стригиль.

№ 106. Тамъ же. На той же глубинѣ земляная гробница, покрытая досками, дл. 1,92 м., шир. 0,64, глуб. 0,61. Возлѣ обоихъ локтей, между руками и ребрами костяка, обращеннаго головою къ В., найдено по одной албастридѣ, распавшейся на мелкіе кусочки, а въ ногахъ большая простая амфора, раздавленная тяжестью земли.

№ 107. Тамъ же. На глубинѣ 3,15 м. сложенная изъ камней гробница, покрытая досками, дл. 1,92 м., шир. 0,92, глуб. 0,78. Въ лѣвомъ углу, въ ногахъ костяка, обращеннаго головою къ В., найдено большое точило неправильной формы (дл. 0,50 м., шир. 0,27), на которомъ стояло чернолажовое блюдо, діам. 0,07 м.; на лѣвой рукѣ остова оказалось мѣдное колечко, совершенно испорченное окисью металла, а на шеѣ буса изъ разноцвѣтной пасты и серебр. пуговица неизвѣстнаго назначенія.

№ 108. Тамъ же. На глубинѣ 3,71 м. земляная гробница, покрытая досками, дл. 1,99 м., шир. 0,53, глуб. 0,34. Возлѣ восточной стѣнки гробницы, влѣво отъ головы костяка, найдены обломки желѣзнаго наконечника копья, дл. 0,23 м. По всей гробницѣ были разбросаны обломки простой глиняной чашки.

Кромѣ выше перечисленныхъ вещей, на горѣ Митридата найдены еще слѣдующіе предметы въ разоренныхъ гробницахъ или возлѣ нихъ:

а) желобчатый стекл. сосудъ съ высокимъ горломъ, обтянутымъ синей стекл. ниткой (найденъ во дворѣ Л. Коваленко на углу Эспланадной и Шлагбаумской улицъ, д. № 17);

б) краснолаковый сосудъ съ бѣлыми полосками и гирляндами на туловищѣ, найденный на южномъ склонѣ 2-го кресла Митридата;



Рис. 20 (н. в.).

в) двѣ терракотовыя фигурки (дѣвочка съ гусемъ и стоящая женщина въ красиво драпированной одеждѣ), найденныя между Круглой скалой и 2-мъ кресломъ Митридата;

г) свинцовая гирька вѣсомъ 65 граммовъ (рис. 20) съ оттиснутымъ четыре раза клеймомъ [ΦΙΛ], т. е. Φίλωνος (вѣроятно, имя агораномы: S. Reinach, Traité, стр. 463), и обломокъ костяной тессеры, найденныя на сѣверномъ склонѣ Митридатовой горы;



Рис. 21 (2/3).

д) золотая буса въ видѣ брусочка съ 4 припаянными миниатюрными полушаріями (одно отпало), найденная тамъ же, въ другой разоренной гробницѣ;

е) обломокъ краснофигурнаго кратера съ изображеніемъ Геракла съ палицей (рис. 21) и обломокъ краснолаковой чашки съ рельефными изображеніями на ручкѣ и ободкѣ (рис. 22), найденныя на сѣверномъ склонѣ горы, въ двухъ различныхъ мѣстахъ, и



Рис. 22 (2/3).

ж) фрагментированный лекинь съ черными изображеніями пяти женщинъ, обращенныхъ лицами вправо. Лекинь найденъ выброшеннымъ изъ разоренной гробницы, на разстояніи около 6,40 м. отъ гробницъ съ глиняными алабастрами (№№ 99 и 100 этого отчета).

II. Гробницы, открытыя на Глиницѣ.

(Съ 18 по 23 января, съ 26 апрѣля по 23 мая и съ 20 по 30 декабря).

№ 109 (1). На 5-й Продольной улицѣ, во дворѣ д. № 62, саркофагъ изъ бѣлаго мрамора съ синеватыми прослойками (рис. 23). Нижняя часть его имѣеть видъ простаго гладко обтесаннаго ящика безъ всякихъ украшеній и надписей, дл. 2,22 м., шир. 1,09, выс. 1,04, считая кромку (0,04), которая теперь закрыта крышкою. Толщина дна саркофага — 0,17 м., толщина стѣнокъ — 0,14 м. Ящикъ саркофага закрытъ громадною двускатною крышкою съ огромными акротеріями по угламъ. Крышка имѣеть дл. 2,36 м., шир. 1,26 и выс. 0,81. Подъ саркофагомъ найдены остатки

двухъ истлѣвшихъ бревенъ, положенныхъ поперекъ ямы, имѣющей глуб. 4,94 м., дл. 3,94 м. и шир. 1,77 м. Въ саркофагѣ оказался деревянный гробъ съ истлѣвшимъ костью, лежавшимъ головою на С.-В. на толстомъ слоѣ лавровыхъ листьевъ, съ войлочной подушкою подъ головою. При костью не оказалось никакихъ вещей, хотя саркофагъ найденъ не потребо-



Рис. 23.

женнымъ, и нигдѣ не замѣчалось слѣдовъ работы кладочискателей. Гробъ, не имѣвшій крышки, развалился, но отдѣльныя части его хорошо сохранились. Дно гроба имѣеть дл. 1,57 м. и шир. 0,46; боковыя доски имѣють дл. 1,57 м. (внизу)—1,88 м. (подъ карнизомъ), шир. 0,355 м. (въ ногахъ)—0,39 м. (возлѣ головы). Головная и ножная доски гроба вверху на 0,04 м. шире, чѣмъ внизу. Доски гроба толщиной въ 0,02 м. были сколочены деревянными шипами, только головная доска была прибита къ боковымъ четырьмя желѣзными гвоздями съ большими шляпками (діам. 0,02 м.). Ширина обѣихъ рѣзныхъ планокъ карниза—0,025 м.

№ 110 (2). На берегу бухты возлѣ фабрики Д. Серганиди ¹⁾. На глубинѣ

¹⁾ Гробница открыта въ нѣсколькихъ шагахъ отъ того мѣста, гдѣ въ 1900 г. найденъ каменный саркофагъ съ фресками; см. *Извѣстія Имп. Арх. Комм.*, вып. 2, стр. 40.

1,13 м. земляная гробница, покрытая плитами, дл. 2,43 м., шир. 0,81, глуб. 1,81. На лѣвой рукѣ костяка, обращеннаго головою въ С.-В., найденъ дутый золотой перстень съ бѣловатымъ стекломъ, украшеннымъ фигурами двухъ сидящихъ сфинксовъ, обращенныхъ головами въ разныя стороны, и взлетающей совы. Возлѣ лѣвой пятки костяка лежалъ балзамарій изъ простого стекла, въ ногахъ, въ правомъ углу гробницы, стояла высокая стекл. энохоя на круглой подставкѣ. Возлѣ талии костяка оказались мѣдная пряжка простѣйшаго типа и двѣ мѣдныя монеты Котиса I (Бурачковъ XXVII, 107 и 111). По всей одеждѣ, отъ шеи до колѣнъ костяка, лежали кусочки листового золота.

№ 111 (3). На площади за 1-й и 2-й Аджимушкайскими улицами, влѣво отъ дороги на Царскій курганъ. Двѣ рядомъ сооруженныя каменныя гробницы *A* и *B*



Рис. 24.

(см. планъ на рис. 24), соединенныя между собою четырехугольнымъ отверстіемъ *G*, выш. 0,99 м., шир. 0,53; глубина просвѣта 0,51 м. Гробницы ориентированы съ Ю.-З. на С.-В. Длина могилы *A*—2,38 м., шир. 0,94, глуб. 1,63; длина гробницы *B*—2,35 м., шир. 0,95, глуб. 1,50. Въ обѣихъ гробницахъ, какъ разъ противъ отверстія *G*, сдѣлано въ толстыхъ каменныхъ стѣнахъ по одной нишѣ (*D* и *D'*), выс. 0,62 м., шир. 0,49 и глуб. 0,40. Верхнія плиты гробницы находятся на глубинѣ

2,11 м. Въ земляномъ полу гробницы *A*, въ ю.-з. половинѣ, выкопана дѣтская гробница *B*, дл. 0,94 м., шир. 0,65, глуб. 0,66. Въ гробницахъ, подвергавшихся разграбленію не только въ древнее, но и въ новое время, ничего не найдено; только въ дѣтской гробницѣ *B*, полной костей, найдены простая бронзовая пряжка, обломки желѣзныхъ ножей и плохо сохранившаяся монета Миерадата II (Бурачковъ, XXVI, 91).

№ 112 (4). Въ степи, за богадѣльней А. Золотарева. На глубинѣ 1,60 м. земляная гробница, покрытая плитами, дл. 2,10 м., шир. 0,70, глуб. 0,75. На шеѣ костяка, обращеннаго головою на Ю.-В., найдены бисеръ и бусы изъ янтаря, изъ голубой и разноцвѣтной пасты; среди бусъ лежали двѣ бронз. фигурки летящей совы и человѣка. На груди найдена бронз. фибула, на правой рукѣ бронз. браслетъ, на лѣвой—такое же гладкое колечко, въ ногахъ стекл. балзамарій и бронз. зеркальце, діам. 0,045 м.

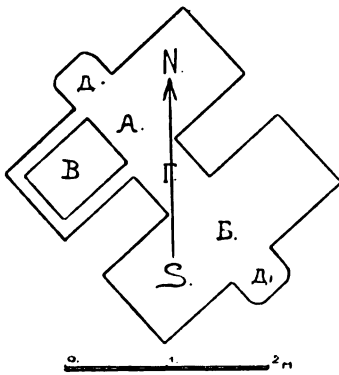
№ 113 (5). На Предѣльной улицѣ, возлѣ дома М. Лебедевой, № 45. На глубинѣ 2,54 м. земляная гробница, покрытая плитами, дл. 2,40 м., шир. 0,71, глуб. 1,34. На шеѣ истлѣвшаго костяка, обращеннаго головою на В., найдены бусы (1 изъ сердолика, 2 изъ янтаря, 1 изъ мѣди, множество лигнитовыхъ, большею частею распавшихся отъ сырости); слѣва возлѣ головы лежалъ стекл. бальзамарій, возлѣ лѣвой руки обломки бронз. колечка, въ ногахъ одноручный глин. сосудъ, верхняя часть котораго покрыта плохой красной поливой.

№ 114 (6). На берегу бухты, возлѣ фабрики Д. Серганиди. На глубинѣ 2,07 м. земляная гробница, покрытая досками, дл. 2,07 м., шир. 0,73, глуб. 0,87. На груди костяка, обращеннаго головою къ В., найденъ гладкій золотой брактеатъ безъ всякаго изображенія, возлѣ правой ноги, ниже колѣна, широкій истлѣвшій ремень съ бронз. пряжкой и такимъ-же наконечникомъ, въ ногахъ стекл. бальзамарій, желѣзные пряжка и поясной наконечникъ, разрушенные ржавчиной.

№ 115 (7). Между городской бойней и фабрикой Д. Серганиди. Земляная гробница, покрытая по краямъ узкими плитами, а въ серединѣ досками. Ящикъ гробницы, находившійся на глубинѣ 1,18 м., имѣлъ дл. 1,96 м., шир. 0,63 м. и глуб. 0,66. Въ ногахъ истлѣвшаго костяка, обращеннаго головою на В., найдена двуручная краснолаковая чашка, украшенная рельефными разводами, исполненными en barbotine ¹⁾. Подъ головой костяка была подстилка изъ морской травы.

№ 116 (8). Тамъ-же. Земляная подбойная гробница, заложенная съ Ю. досками, съ дномъ на глубинѣ 2 м. Длина могилы 1,93 м., шир. 0,75. За головой костяка, подъ восточной стѣнкой гробницы, найдены обломки низкаго стекл. сосуда и высокій глин. сосудъ (выс. 0,25 м.) съ одной ручкой и рельефнымъ пояскомъ на горлѣ.

№ 117 (9). Тамъ же. Двойная земляная подбойная гробница съ однимъ общимъ досчатымъ закладомъ съ З.; обѣ гробницы оказались дѣтскими; вторая высѣчена въ восточной стѣнкѣ первой. Длина первой могилы 1,90 м., шир. 0,64, глуб. 0,55; длина второй 1,19 м., шир. 0,50, выс. 0,35. Дно обѣихъ гробницъ находится на глубинѣ 1,60 м. Оба костяка лежали головами на С. Въ ногахъ перваго костяка найдены гладкая краснолаковая чашка и отбитое горлышко сосудика изъ стекла малиноваго цвѣта, возлѣ талии бронз. пряжечка

¹⁾ Dragendorff (Terra sigillata, стр. 113) говоритъ, что посуда этого рода встрѣчалась на Рейнѣ вмѣстѣ съ монетами императоровъ Клавдія и Нерона; см. Изв. Имп. Арх. Комм., вып. 8, стр. 51.

простѣйшаго типа. За головой второго остова стоялъ простой глин. одноручный сосудъ, на шеѣ найдена только одна буса изъ желтаго стекла, трижды обтянутая ниткой изъ зеленаго стекла.

№ 118 (10). Тамъ-же. На глубинѣ 1,99 м. земляная гробница, покрытая плитами, дл. 2,39 м., шир. 0,83, глуб. 1,71. Въ ящикѣ гробницы замѣтны слѣды совершенно истлѣвшаго деревяннаго саркофага и куски гипсовыхъ украшеній, испорченныхъ сыростью. Въ ногахъ костяка, обращеннаго головою на В.; найдены 2 почти одинаковые стекл. сосуда и глин. бальзамарій; вся одежда была покрыта чрезвычайно тонкимъ золотомъ, которое удавалось выбирать только съ величайшимъ трудомъ. На лѣвой рукѣ остова оказался желѣзный перстень съ бѣлымъ стеклышкомъ, въ которое вдавлена фигура стоящаго Аполлона, обращеннаго лицомъ вправо и опирающагося локтемъ правой руки, въ которой видѣется жезлъ, на треножникъ; въ лѣвой рукѣ богъ держитъ лавровую вѣтку.

№ 119 (11). Тамъ-же, противъ с.-в. угла бойни. На глубинѣ 1,47 м. земляная гробница, покрытая плитами, дл. 2,40 м., шир. 1 м., глуб. 1,16. Въ ногахъ костяка, обращеннаго головою къ С.-В., найдены раздавленные одноручный глин. сосудъ, стекл. бальзамарій и краснолаковая чашка съ клеймомъ въ видѣ вѣточки, окруженной кругомъ изъ рѣзныхъ линій. Возлѣ праваго колѣна лежалъ желѣзный ножъ, совершенно разрушенный ржавчиной. На лѣвой рукѣ остова оказался мѣдный перстенецъ, украшенный краснымъ стеклышкомъ, въ правой рукѣ бронз. монета царя Миерадата II (Бурачковъ, XXVI, 90), возлѣ талии бронзовые пряжка и поясной наконечникъ простѣйшаго типа; на правомъ плечѣ лежали обломки простой мѣдной фибулы.

№ 120 (12). Тамъ-же. На глубинѣ 1,98 м. земляная гробница, покрытая плитами, дл. 2,39 м., шир. 0,82, глуб. 1,72. Костякъ лежалъ головою на В. въ деревянномъ саркофагѣ, украшенномъ гипсовыми прилѣпами; для ножекъ саркофага сдѣланы возлѣ восточной и западной стѣнокъ, во всю ширину ящика, углубленія. Саркофагъ и гробъ совершенно истлѣли, а гипсовые украшения вслѣдствіе сырости потеряли свой первоначальный видъ, кромѣ шести, на которыхъ замѣтна форма львиныхъ головокъ и пишечекъ. На шеѣ истлѣвшаго костяка найдены подвѣски и бусы изъ оникса, халцедона, лигнита и янтара; одна янтарная подвѣска имѣетъ видъ фигурки, держащей въ лѣвой рукѣ вѣтку. На груди остова найдены разломанная серебр. ухвертка и рѣзной камень съ изображеніемъ двухъ сражающихся воиновъ, стоящихъ на колѣняхъ и окруженныхъ шестью воинами тоже въ шлемахъ и со щитами на рукахъ; лежавшее

кругомъ серебро, разрушенное окисью металла, указывало, что камень былъ вдѣланъ въ серебряную оправу. Возлѣ праваго локтя костяка лежала буса рѣдкой величины изъ зеленого стекла, украшенная 9 синими глазками на бѣломъ фонѣ. На лѣвой рукѣ оказались обломки серебр. кольца и 8 янтарныхъ бусъ, составлявшихъ, повидимому, браслетъ. Въ ногахъ костяка, въ с.-в. углу гробницы, найдены низкій стекл. цилиндрическій сосудъ съ одной ручкой, выс. 0,14 м., и стекл. чашка съ 11 рельефными ребрами съ наружной стороны, не доходящими до края сосуда; внутри на днѣ чашки вѣзаны два концентрическихъ круга. Вокругъ всей нижней части остова, отъ кисти одной руки до другой, лежало 14 бальзамаріевъ, изъ которыхъ половина сдѣлана изъ глины, а остальные изъ стекла (четыре покрылись красивою окисью); въ самомъ маленькомъ сосудикѣ найдена желѣзная иголка; возлѣ кисти лѣвой руки стоялъ сосудикъ съ недодѣланной ручкой изъ бѣлаго стекла, смѣшаннаго со стекломъ малиноваго цвѣта. Возлѣ упомянутой чашки найдена костяная палочка съ бронз. оправой на концахъ, неизвѣстнаго назначенія.

№ 121 (13). Тамъ-же. На глубинѣ 1,20 м. земляная подбойная гробница, заложенная съ 3. досками, дл. 2,33 м., шир. 0,58, выс. 0,46. Костякъ лежалъ головою къ С. За его плечами найдены простой глин. одноручный сосудъ и чашка, покрытая внутри и по краямъ, съ наружной стороны, плохой желтоватой поливой.

№ 122 (14). Тамъ-же. На глуб. 1,53 м. дѣтская подбойная гробница, заложенная съ В. большой черепицей и тонкой плитой изъ мягкаго известняка. Длина могилы 1,09 м., шир. 0,44, выс. 0,62. На шеѣ костяка, обращеннаго головою на С., найдено 27 бусинокъ изъ чернаго и синяго стекла.

№ 123 (15). Тамъ-же. На глубинѣ 1,54 м. дѣтская земляная гробница, покрытая плитами, дл. 1,56 м., шир. 0,50, глуб. 1,05. Въ ногахъ остова, обращеннаго головою на В., найдены 3 стекл. бальзамарія (одинъ разбитъ) и цилиндрическій стекл. одноручный сосудъ, выс. 0,14 м., возлѣ лѣвой пятки желѣзный ножъ, разрушенный ржавчиной, возлѣ правой руки 5 бусъ (4 изъ зеленой пасты, 1 изъ бронзы), на правомъ плечѣ обломки серебр. фибулы простѣйшаго типа и на шеѣ бронз. крученая гривна, распавшаяся на нѣсколько кусковъ.

№ 124 (16). Тамъ-же. На глубинѣ 1,41 м. земляная гробница, покрытая досками, дл. 1,92 м., шир. и глуб. 0,50. На груди костяка, обращеннаго головою на Ю., найдено бронз. зеркальце; діам. 0,055 м., на шеѣ лигнитовыя и стеклянныя желтыя бусинки, возлѣ головы серебр. серьги съ кольцеобраз-

ными подвѣсочками, за головою чернѣй простой глин. сосудикъ съ двумя ручками (выш. 0,11 м.) и обломки стекл. стакана.

№ 125 (17). Тамъ-же. На глубинѣ 1,50 м. земляная гробница, покрытая досками, дл. 2,16 м., шир. 0,62, глуб. 1,50. Въ ногахъ костяка, обращеннаго головою къ В., найденъ разбитый глин. сосудъ съ одной ручкой, возлѣ лѣвой руки желѣзный ножикъ, такой же кинжалъ, разрушенный ржавчиной, обломки точильнаго бруска, простая бронз. пряжка, распавшійся бронз. перстенецъ съ рѣзнымъ сердоликомъ, украшеннымъ грубымъ изображеніемъ Фортуны, и 2 сильно стертая бронз. монеты, изъ коихъ на одной съ трудомъ можно прочитывать ΕΠΙΜΣΑΛΟΥ ΑΝΘΥΠΑΤΟΥ. Возлѣ тали костяка лежала большая пряжка ажурной работы.

№ 126 (18). Тамъ-же, вправо отъ Карантиннаго шоссе. На глубинѣ 1,86 м. земляная гробница, покрытая плитами, дл. 2,40 м., шир. 0,82, глуб. 1,50. Костякъ лежалъ въ истлѣвшемъ деревянномъ гробѣ, поставленномъ въ такой-же саркофагъ; послѣдній былъ украшенъ по угламъ гипсовыми прилѣпками; возлѣ всѣхъ четырехъ угловъ найдены сильно поврежденныя изображенія дельфиновъ, львовъ, медузъ (по одному экземпляру), перемежанныя съ гипсовыми розетками и шишечками. Въ ногахъ костяка, обращеннаго головою къ В., найдено 5 глиняныхъ и одинъ стеклянный бальзамарій.

№ 127 (19). Тамъ-же. На глубинѣ 1,50 м. земляная гробница, покрытая плитами, дл. 1,40 м., шир. 0,68, глуб. 0,77. На груди дѣтскаго костяка, обращеннаго головою къ В., найдена большая бронз. фибула, на лѣвой рукѣ 4 мѣдныя кольца безъ всякихъ украшеній; одно изъ колець не было надѣто на палець, а лежало рядомъ съ кистью руки на мѣдной монетѣ Рескупорнда I (Бурачковъ, XXVI, 88). Возлѣ тали костяка оказалась бронз. пряжечка, а въ ногахъ простой одноручный сосудъ изъ черной глины, двуручная чашка на подставкѣ и разбитый стекл. бальзамарій съ двумя перехватами внизу.

№ 128 (20). Тамъ-же. Подбойная земляная гробница дл. 1,07 м., шир. 0,40, съ дномъ, находившимся на глубинѣ 1,88 м. Обвалившаяся гробница была заложена плитами съ З. На шеѣ дѣтскаго костяка, обращеннаго головою къ С., найдены бусинки изъ стекла голубоватаго и синяго цвѣтовъ.

№ 129 (21). Тамъ-же. На глубинѣ 0,87 м. дѣтская земляная гробница, покрытая досками, дл. 1,02 м., шир. 0,49, глуб. 0,56. Въ ногахъ истлѣвшаго костяка, обращеннаго головою къ В., найдены жалкіе остатки гротеска съ ногами и фалломъ, вылѣпленными отдѣльно, терракотовая погремушка въ видѣ

гробика съ грубымъ изображеніемъ челоуѣка на крышкѣ ¹⁾ и сильно стертая бронз. монета Котиса I (Бурачковъ XXVII, 108). На лѣвой рукѣ оказалось гладкое золотое колечко, на шеѣ бусы изъ синяго стекла, разноцвѣтной пасты, лигнита и сердолика, а на груди кусокъ природнаго, не шлифованнаго горнаго хрустала. На одеждѣ найдены 4 маленькіе кусочка листоваго золота.

№ 130 (22). Тамъ-же. На глубинѣ 1,58 м. земляная гробница, покрытая плитами, дл. 2,06 м., шир. 0,70, глуб. 0,71. Въ ногахъ костяка, обращеннаго головою къ В., найдены простой глин. одноручный сосудъ, стекл. бальзамарій съ красивою окисью и распавшійся широкій ремень, сложенный вдвое, съ бронзовыми пряжкой и наконечникомъ, въ лѣвой рукѣ мѣдная монета царя Евпатора (Бурачковъ XXIX, 201), вослѣ тами остатки какой-то цѣпочки и бронзовые пряжка и поясной наконечникъ, на груди бронз. фибула простого типа.

№ 131 (23). Тамъ-же. На глуб. 1,86 м. двѣ земляныя подбойныя гробницы въ общей ямѣ; одна заложена досками съ кѣжной стороны, другая съ сѣверной. Длина первой могилы 2,26 м., шир. 0,51, глуб. 0,31; длина второй 1,45 м., шир. 0,56, глуб. 0,30. Оба костяка лежали головою на В. На шеѣ костяка, лежавшаго въ первой гробницѣ, найдены бусы изъ лигнита, разноцвѣтной пасты и стекла съ позолотою, на лѣвой рукѣ обломки гладкаго серебр. кольца, въ ногахъ другого остова стекл. плоскодонный бальзамарій и рядомъ съ нимъ равовина.

№ 132 (24). Тамъ-же. На глубинѣ 2,11 м. дѣтская земляная гробница, покрытая досками, дл. 0,90 м., шир. 0,53, глуб. 0,41. Въ ногахъ остова, обращеннаго головою на В., найдены 2 разбитыхъ стекл. бальзамарія, на лѣвой рукѣ бронз. браслетикъ.

№ 133 (25). Тамъ-же. На глубинѣ 1,13 м. земляная гробница, покрытая плитами, дл. 2,06 м., шир. 0,62, глуб. 1,07. Въ ногахъ истлѣвшаго костяка, обращеннаго головою къ В., найдены обломки простого глин. одноручнаго сосуда.

№ 134 (26). Тамъ-же. На глубинѣ 0,68 м. дѣтская земляная гробница, покрытая досками, дл. 0,89 м., шир. 0,45, глуб. 0,62. Въ ногахъ остова, лежавшаго головою къ В., найдены: краснолаковая чашка съ двумя рельефными полукругами для держанія ея, одноручный глин. сосудъ съ двумя нацарапанными крестами (одинъ обведенъ овальною чертою), глин. двуручный стаканъ (выс. 0,075 м.) очень грубой ручной работы, желѣзный ножикъ и обломки бронз. пряжки простого типа. На правой рукѣ найденъ разломанный бронз.

¹⁾ Подобная дѣтская игрушка изображена въ *Отчетъ Имп. Арх. Ком.м.*, за 1874 г., стр. 7.

браслетъ, на шеѣ бронз. гривна съ нанизанными на нее пронизями изъ бѣлой, голубой и разноцвѣтной пасты, изъ бронзы и горнаго хрусталя; среди пронизей оказался бронз. колокольчикъ. Во рту костяка найдена мѣдная монета, совершенно испорченная окисью металла.

№ 135 (27). Тамъ-же. На глубинѣ 1,24 м. земляная гробница, покрытая плитами, дл. 1,86 м., шир. 0,54, глуб. 0,70. Въ ногахъ костяка, обращеннаго головою на В., найденъ краснолаковый двуручный горшочекъ, возлѣ талии желѣзная пряжка, разрушенная ржавчиной, и бронз. поясной наконечникъ.

№ 136 (28). Тамъ-же. Земляная подбойная гробница, заложенная съ 3. двумя плитами по бокамъ и досками посерединѣ. Длина могилы 2,11 м., шир. 0,59; дно обвалившейся гробницы находилось на глубинѣ 1,71 м. Возлѣ талии остова, обращеннаго головою на Ю., найдены поясные бронз. наконечники и пряжка ажурной работы, возлѣ праваго локтя разбитый стекл. бальзамарій, за головой краснолаковая чашечка выш. 0,04 м., діам. вверху 0,09 м.

№ 137 (29) Тамъ-же. На глуб. 2,05 м. земляная подбойная гробница, заложенная досками съ Ю., дл. 1,60 м., шир. 0,83. За правымъ плечомъ дѣтскаго костяка, обращеннаго головою къ В., найденъ разбитый на нѣсколько кусковъ терракотовый гротескъ съ ритонномъ въ лѣвой рукѣ и съ яблокомъ въ правой; ногъ и фалла у гротеска не оказалось. Возлѣ головы найдены 2 серебр. серьги (одна цѣлая, другая разломанная), на шеѣ янтарныя бусы и подвѣски



Рис. 25 (2/3).

въ видѣ статуэтокъ, бусы изъ стекла разныхъ цвѣтовъ, лигнита и разноцвѣтной пасты, 2 астрагала и кораллъ на бронзовой и серебряной проволочкахъ и обломки серебр. крючковъ съ подвѣсокъ. На груди лежало розовое стеклышко съ грубымъ изображеніемъ Эрота, догоняющаго какое-то животное; судя по мелкимъ обломкамъ серебра, лежавшимъ рядомъ, стекло составляло медальонъ въ серебряной оправѣ. На лѣвой рукѣ костяка оказался золотой перстенецъ съ выкрошившейся эмалью. Въ ногахъ найдены обломки простого глин. одноручнаго сосуда, разбитый стекл.

одноручный сосудъ и такой-же сосудъ безъ ручекъ, стекл. бальзамарій и амфорка, покрытая металлическою глазурью зеленого и бурога цвѣтовъ; сосудикъ этотъ, выс. 0,12 м., украшенъ шестью рельефными фаллами, исполненными en barbotine (рис. 25).

№ 138 (30). Тамъ-же. Земляная подбойная гробница дл. 1,89 м., шир. 0,56, съ дномъ на глубинѣ 1,38 м., заложена была досками съ Ю. На лѣвой рукѣ остова, обращеннаго головою на В., найденъ серебр. перстень съ круглымъ синимъ стеклышкомъ безъ всякихъ украшеній, а возлѣ головы гладкія серебр. серыги.

№ 139 (31). Тамъ-же. На глубинѣ 0,80 м. земляная гробница, покрытая плитами, дл. 1,94 м., шир. 0,69, глуб. 0,70. На груди костяка, обращеннаго головою къ В., найдена желѣзная фибула простѣйшаго типа, возлѣ лѣваго локтя бронз. зеркальце, діам. 0,0325 м., и 2 маленькихъ бронз. скобки неизвѣстнаго назначенія; быть можетъ, онѣ служили для прикрѣпленія зеркальца къ деревянной ручкѣ.

№ 140 (32). Тамъ-же. На глубинѣ 1,35 м. дѣтская земляная гробница, покрытая плитами, дл. 0,83 м., шир. 0,41, глуб. 0,37. Въ ногахъ истлѣвшаго костяка, обращеннаго головою на В., найденъ двуручный сосудикъ; покрытый темносѣрою поливою, возлѣ головы обломки гладкихъ серебряныхъ сережекъ и 6 бусъ изъ янтаря и стекла розоваго и синяго цвѣтовъ.

№ 141 (33) Тамъ-же. На глубинѣ 1,18 м. дѣтская земляная гробница, покрытая плитами, дл. 1 м., шир. 0,41, глуб. 0,61. На шеѣ и на рукахъ остова, обращеннаго головою къ В., найдены бусы изъ стекла разныхъ цвѣтовъ и бисеръ изъ зеленой пасты, въ ногахъ дѣтскій стекл. рожокъ, возлѣ головы и лѣвой руки сильно потертыя бронзовыя монеты Савромата I и Котиса II (Бурачковъ, XXVIII, 165; XXIX, 172). Одна изъ плитъ, покрывавшихъ гробницу, оказалась верхнею доскою каменнаго стола, на верхней гладкой сторонѣ которой небрежно нацарапаны имена Γάτος Καλλισθένης ¹⁾).

№ 142 (34). Тамъ-же. На глубинѣ 1,41 м. земляная гробница, покрытая досками, дл. 2,13 м., шир. 0,72, глуб. 0,80. Въ ногахъ костяка, обращеннаго головою на В., найдены обломки стекл. сосудика съ одной ручкой и части красиваго стакана, суживающагося кверху и украшеннаго рельефными полосками изъ бѣлаго стекла. Ниже кисти правой руки лежали бронзовыя игла и толстая стертая монета съ цифрами MN посреди вѣнка, кажется, Котиса II (Бурачковъ, XXIX, 176). На лѣвой рукѣ оказался бронз. перстенецъ съ рѣзнымъ сердо-

¹⁾ См. Изв. Имп. Арх. Комм., вып. 18, стр. 127, № 43.

ликомъ, украшеннымъ грубымъ изображеніемъ рога изобилія. На лѣвомъ плечѣ найдена серебр. фибула простой формы, на груди золотой гладкій брактеевъ, возлѣ головы серебр. серьги, три золотыя рубчатыя трубочки и буса изъ бѣлой пасты. По всей гробницѣ были разбросаны листочки отъ золотого погребальнаго вѣнка, которые растаскалъ сусликъ, устроившій себѣ норку въ мягкой землѣ гробницы.

№ 143 (35). Тамъ-же. Земляная подбойная гробница, заложная досками съ З., дл. 2 м., шир. 0,66, съ дномъ на глубинѣ 1,61 м. За правымъ плечомъ костяка, обращеннаго головою на С., найденъ простой глин. одноручный сосудъ, возлѣ талии бронз. пряжка простѣйшаго типа.

№ 144 (36). Тамъ-же. Земляная подбойная гробница, заложная досками съ Ю., дл. 2,37 м., шир. 0,68, глуб. 1,89. На шеѣ костяка, обращеннаго головою на В., найдено ожерелье изъ 10 сердоликовыкъ бусъ, 6 изъ цвѣтной массы, 2 изъ янтаря, золотой рубчатой трубочки, 2 изъ стекла и множество бисера изъ стекла и пасты разныхъ цвѣтовъ; возлѣ головы оказались обломки гладкихъ серебр. серегъ, на правой рукѣ 7 большихъ пронизей, служившихъ, вѣроятно, браслетомъ, на лѣвой рукѣ бронз. колечко и желѣзный перстень съ распавшимся бѣлымъ стеклышкомъ, въ ногахъ разбитый бальзамарій изъ бѣлаго стекла.

№ 145 (37). Тамъ-же. На глубинѣ 1,20 м. дѣтская земляная гробница, покрытая досками, дл. 0,96 м., шир. 0,45, глуб. 0,35. На обѣихъ рукахъ истлѣвшаго костяка, обращеннаго головою на В., найдено по 2 бронз. браслета (два распались), въ ногахъ краснолаковая чашка, покрытая плохой поливой, и фрагментированный бальзамарій изъ простого стекла.

№ 146 (38). Тамъ-же. На глубинѣ 0,53 м. земляная гробница, покрытая досками и мелкимъ камнемъ, дл. 0,88 м., шир. 0,43, глуб. 0,46. Въ ногахъ дѣтскаго костяка, обращеннаго головою къ В., найдена раздавленная краснолаковая чашка съ изображеніемъ на днѣ ступни среди четырехъ концентрическихъ вкруговъ изъ рѣзныхъ линій и обломки простого одноручнаго сосуда.

№ 147 (39). Тамъ же. На глубинѣ 1,37 м. земляная гробница, покрытая плитами, изъ коихъ одна оказалась надгробіемъ съ изображеніемъ «погребальнаго пира» и надписью: 'Ηλιόδωρα, γυνή Σαβίωνος χαίρει¹⁾. Длина могилы 1,37 м., шир. 0,39, глуб. 0,63. Въ ногахъ дѣтскаго костяка, обращеннаго головою на С., найдены три терракотовыя изображенія: а) женщина въ хитонѣ и гиматіи, положившая правую руку на голову мальчика, держащаго

¹⁾ Издана въ *Изв. Имп. Арх. Комм.*, вып. 18, стр. 133, № 50.

въ рукахъ виноградную кисть (рис. 26); б) Эротъ играющій на лирѣ, и в) маска женщины съ шарообразными серьгами и съ повязками на головѣ (рис. 27). Тутъ же найденъ краснолаковый одноручный сосудикъ. Въ землѣ, проникшей въ гробницу вмѣстѣ съ водою, почти подъ плитами, найденъ изящный сосудикъ изъ желтаго стекла съ двумя синими ручками и стекл. стаканъ съ рельефными ребрами съ внѣшней стороны; эти два сосудика находились, вѣроятно, въ ногахъ костяка, но затѣмъ были подняты водою вверхъ. На груди костяка окавалась бронз. фибула со щиткомъ, напоминающимъ своей формой тонкую монету, на шеѣ 30 бусъ и подвѣсокъ (1 изъ золота, 1 изъ горнаго хрустала, 1 изъ холцедона, 5 изъ стекла, 15 изъ лигнита, 3 изъ бѣлой пасты, 2 изъ черной массы съ зелеными и желтыми глазками, изображенія патэка и фалла изъ зеленой и голубой пасты). Среди бусъ лежало бронз. кольцо съ выступами по всей поверхности. Возлѣ головы найдены золотыя крученныя серьги, украшенныя каждая тремя жемчужинками (сохранилась только одна).



Рис. 26 (3/4).



Рис. 27 (1/2).

№ 148 (40). Рядомъ съ предыдущей. На глубинѣ 1,60 м. земляная гробница, покрытая досками, дл. 2,10 м., шир. 0,59, глуб. 0,80. Гробницы были раздѣлены тонкимъ землянымъ простѣнкомъ, толщ. приблизительно въ 0,15 м., который обвалился подъ тяжестью плитъ. Возлѣ талии костяка, обращеннаго головою на С., найдена бронз. пряжка, украшенная двумя птичьими головками, на головѣ и на груди куски золотого погребальнаго вѣнка съ 10 листочками, разорваннаго сусликами, устроившими въ гробницѣ нору, и узкая золотая полосочка съ крючками на концахъ.

№ 149 (41). Тамъ же. На глубинѣ 1,81 м. земляная гробница, покрытая плитами, дл. 2,37 м., шир. 0,71, глуб. 1,71. Въ ящикѣ могилы находился истлѣвшій деревянный саркофагъ, украшенный гипсовыми шишечками и головками, большая часть которыхъ испорчена сыростью. Въ саркофагѣ стояли, повидимому, два гроба, одинъ большой, почти во всю длину саркофага, другой дѣтскій, поставленный возлѣ праваго плеча большого костяка; оба остова лежали головами на В. За правымъ плечомъ дѣтскаго костяка лежали обломки плохо сохранившейся терракоты, изображающей Гермеса съ крыльями на

головѣ, держащаго въ правой рукѣ жезлъ и поддерживающаго лѣвой рукой конецъ одежды; на шеѣ найдены три бусы (1 изъ лигнита, 2 изъ бронзы), въ ногахъ шарообразный двуручный сосудъ изъ синей стекловидной массы. Возлѣ лѣваго колѣна большого остова лежалъ краснолаковый бальзамарій, въ ногахъ цилиндрической стекляннйй сосудъ съ широкой ручкой (выс. 0,14 м.), стекл. бальзамарій съ красивою окисью, раздавленная краснолаковая чашка съ изображеніемъ на днѣ ступни среди трехъ концентрическихъ круговъ изъ рѣзныхъ линий, точильный брусокъ съ отверстіемъ для подвѣшиванія и два гвоздеобразные предмета, одинъ изъ желѣза, другой изъ бронзы (дл. 0,14 и 0,11 м.); бронзовая палочка оканчивается на одномъ концѣ гермою съ головкой и лопаточкой.

№ 150 (42). Тамъ же. Земляная катакомба съ двумя боковыми лежанками, съ дромосомъ и аркою съ Ю.-В., заложенною четырехугольной плитой. Склепъ былъ разоренъ въ древнее время; потолокъ его обвалился. Возлѣ входа найдены: разбитый стаканъ изъ желтоватаго стекла съ рядомъ синихъ точекъ вокругъ туловища, двѣ глин. лампочки съ изображеніемъ дельфина и собаки, серебр. пряжка и 6 бусъ изъ разноцвѣтной пасты и синяго стекла.

№ 151 (43). Тамъ же. На глубинѣ 2,27 м. земляная гробница, покрытая плитами, дл. 1,72 м., шир. 0,45, глуб. 0,81. Возлѣ талии костяка, обращеннаго головою на В., найдена бронз. пряжка простѣйшаго типа, возлѣ правой руки точильный брусокъ съ остаткомъ мѣдной проволоки, продѣтой сквозь отверстие, и кусочекъ кремня для высѣканія огня.

№ 152 (44). Тамъ же. На глубинѣ 1,61 м. гробница такого же типа, дл. 2,25 м., шир. 0,65, глуб. 0,83. На груди костяка, обращеннаго головою къ В., найдена разломанная мѣдная фибула простой формы, возлѣ лѣвой руки обломки бронз. иглы, точильный брусокъ и желѣзный ножъ, разрушенный ржавчиной, возлѣ талии большая четырехугольная бронз. пряжка и такой-же поясной наконечникъ.

№ 153 (45). Тамъ же. Земляная подобная гробница, заложенная съ Ю. досками и мелкимъ камнемъ, дл. 1,10 м., шир. 0,50, съ дномъ, находящимся на глубинѣ 1,55 м. На шеѣ костяка, обращеннаго головою на В., найдены двѣ подвѣски изъ зеленоватой пасты въ видѣ медальоновъ съ рельефными бюстами и 10 бусъ изъ разноцвѣтной пасты и стекла; среди бусъ лежали двѣ пробитыя и сильно стертыя монеты двухъ совершенно разныхъ эпохъ: автономная съ головою Пана и съ грифономъ (Бурачковъ, XIX, 39) и фанаторійская I в. по Р. Хр. (Бур. XXIII, 1). На груди костяка лежало розовое

стеклышко съ изображеніемъ Пегаса въ серебряной оправѣ; на правой рукѣ найденъ бронз. браслетъ, въ ногахъ бронз. украшеніе ажурной работы неизвѣстнаго назначенія. Посуды въ гробницѣ не оказалось.

№ 154 (46). Тамъ же. На глубинѣ 1,40 м. земляная гробница, покрытая досками, дл. 1,14 м., шир. 0,36, глуб. 0,41. Въ ногахъ костьяка, обращеннаго головою на З., найдены обломки простого глин. одноручнаго сосуда и 3 бронз. колокольчика, на груди серебр. медальонъ, украшенный, кажется, обычнымъ изображеніемъ Афродиты съ Эротомъ, и большая буса изъ желтой пасты съ синими вкрапинами, на шеѣ 6 подвѣсокъ изъ зеленой пасты (виноградныя вѣсти, бюстъ, двойная трубочка) и двѣ бусинки изъ стекловидной пасты, на правой рукѣ разломанный бронз. браслетъ.

№ 155 (47). Тамъ же. Земляная подбойная гробница, заложенная съ Ю. досками, дл. 2 м., шир. 0,53, съ дномъ на глубинѣ 2,23 м. Въ ногахъ костьяка, обращеннаго головою на В., найдены обломки стеклянныхъ стакана и одноручнаго сосуда, простая бронз. пряжка и обломанный поясной наконечникъ, на лѣвой рукѣ гладкое мѣдное колечко, возлѣ кисти правой руки разбитый на нѣсколько частей точильный брусокъ, клинокъ желѣзнаго ножа и бронз. монета Савромата I (Бурачковъ XXVIII, 160), возлѣ тали другая бронз. пряжка и поясной наконечникъ, совершенно разрушенный окисью металла, на шеѣ бусы и подвѣски изъ «египетской» массы (двѣ лягушки, двѣ двойныя трубочки, герма бородатаго бога), изъ халцедона, желтой и бѣлой пасты, а также изъ стекла. За головой костьяка лежала большая бронз. пронизь неизвѣстнаго назначенія. Въ насыпи гробницы найдены двѣ мѣдныя монеты Рескупорида I (Бурачковъ XXVI, 84 и 88).

№ 156 (48). Тамъ же. На глубинѣ 0,92 м. земляная гробница, покрытая досками, дл. 1,09 м., шир. 0,42, глуб. 0,57. Возлѣ шеи истлѣвшаго костьяка, обращеннаго головою на В., найдены бусы изъ лигнита, янтаря, стекла и зеленой пасты, на груди серебр. фибула съ круглымъ щиткомъ, возлѣ лѣваго локтя стекл. бальзамарій, на лѣвой рукѣ бронз. браслетъ съ лопастными концами и бронз. перстень съ овальнымъ щиткомъ изъ красной эмали, со слѣдами позолоты.

№ 157 (49). Тамъ-же. Земляная подбойная гробница дл. 2,16 м., шир. 0,67, съ дномъ на глуб. 2,88 м. Могила была заложена досками съ Ю. Въ ногахъ костьяка, обращеннаго головою къ В., найденъ бальзамарій рѣдкой величины (выс. 0,15 м., діам. дна 0,13) изъ толстаго стекла, возлѣ кисти правой руки большая бронз. фибула простого типа, въ обломкахъ; она, повидимому, была отброшена въ это мѣсто, когда гробница обвалилась.

№ 166 (58). Тамъ же, между городской бойней и фабрикой Д. Серганиди. На глубинѣ 1,50 м. гробница съ каменными длинными стѣнками, покрытыми плитами, дл. 1,89 м., шир. 0,55, глуб. 0,59; на короткихъ сторонахъ гробницы не оказалось ни головной, ни ножной плиты. Въ ногахъ истлѣвшаго костяка, обращеннаго головою къ В., найденъ простой глин. одноручный горшокъ, возлѣ правой руки 2 куска кремня, изъ коихъ одинъ присталъ къ желѣзному огниву, имѣющему видъ бруска дл. 0,06 м., и желѣзный ножъ, возлѣ талии бронз. пряжка и возлѣ головы разбитый стаканъ изъ простого стекла.

№ 167 (59). Тамъ же. Земляная подобная гробница, заложенная плитами съ В. Дно могилы находилось на глубинѣ 1,77 м.; длина гробницы 2,05 м., шир. 0,60. Возлѣ лѣвой руки костяка, обращеннаго головою къ С., найдена мѣдная монетка, совершенно изъѣденная окисью, и 3 бусы изъ янтаря, желтаго стекла и голубой пасты, за головой разбитые стаканъ и баночка изъ простого стекла.

№ 168 (60). Тамъ же. На глубинѣ 1,79 м. гробница со стѣнками и верхомъ изъ тонкихъ плитъ, съ землянымъ дномъ, усыпаннымъ морскимъ пескомъ. Длина могилы 1,98 м., шир. 0,45, глуб. 0,53. На правой рукѣ костяка, лежавшаго въ деревянномъ гробѣ головою на Ю., найдено гладкое мѣдное колечко.

№ 169 (61). Тамъ же. На глубинѣ 1,76 м. земляная гробница, покрытая плитами, дл. 2,02 м., шир. 0,59, глуб. 0,83. Возлѣ правой руки костяка, лежавшаго въ истлѣвшемъ деревянномъ саркофагѣ головою къ В., найдены двѣ мѣдныя монеты Савромата I (Бурачковъ ХХVШ, 159 и 165), на груди золотой брактеатъ безъ оттиска.

№ 170 (62). Въ насыпи предыдущей гробницы, надъ плитами, впускная гробница болѣе поздняго времени. Размѣровъ этой гробницы нельзя было опредѣлить, потому что она замѣчена только тогда, когда показался истлѣвшій дѣтскій остовъ. На шеѣ костяка, лежавшаго головою на В., найдено 11 бусъ изъ темнаго стекла, обтянутаго желтыми или зелеными ниточками, мѣдная монета съ именемъ императора Констанція и желобчатый одноручный сосудикъ.

№ 171 (63). Тамъ-же. На глубинѣ 1,99 м. земляная гробница, покрытая двумя толстыми плитами, дл. 2,22 м., шир. 0,65, глуб. 1,14. Въ ногахъ совершенно истлѣвшаго костяка, обращеннаго головою къ В., найдены миниатюрный стекл. бальзамарій съ вдавленными боками (выс. сосудика 0,04 м.) и истлѣвшая деревянная шкатулка, покрытая слоемъ гипса и, поверхъ него, тонкой бронз. пластинкой съ остатками позолоты; шкатулка была украшена 4 брон-

зовыми кружочками, имѣющими по 0,05 м. въ поперечникѣ, и имѣла 2 дужки, замокъ и ключъ. Въ шкатулкѣ лежало бронз. зеркало, діам. 0,09 м., толстая мѣдная монета Савромата I (Бурачковъ XXVIII, 160), серебряный предметъ въ видѣ столбика и другія совершенно распавшіяся вещи. На обѣихъ рукахъ были браслеты, состоящіе изъ 25-ти золотыхъ рубчатыхъ трубочекъ (12+13), нанизанныхъ на шнуркѣ, возлѣ лѣвой руки желѣзный перстень съ распавшимся стеклышкомъ, бронз. монета Рескупорида I (Бурачковъ XXVI, 87) и двѣ одинаковыя стекл. бутылочки, выс. 0,06 м., изъ которыхъ одна была раздавлена упавшей на нее плитою. Возлѣ шеи костяка найдено ожерелье, состоящее изъ 6 золотыхъ подвѣсокъ съ камешками и стеклышками, 9-ти сердоликовыхъ граненыхъ пронизей и 13 бусъ изъ какой-то темной и желтой массы, заключенной въ четырехугольныя золотыя рамочки. Возлѣ головы лежали двѣ совершенно испорченныя мѣдныя монеты и пара золотыхъ крученыхъ серегъ. За лѣвымъ плечомъ костяка, въ самомъ углу гробницы, стояла стекл. баночка, выс. 0,14 м.

№ 172 (64). Тамъ-же. На глубинѣ 1,60 м. земляная гробница, покрытая плитами, дл. 2,19 м., шир. 0,78, глуб. 1,21. Въ ногахъ истлѣвшаго костяка, обращеннаго головою къ В., найдены обломки краснолаковаго одноручнаго сосуда, на лѣвой рукѣ дутый золотой перстень съ сирійскимъ гранатомъ, украшеннымъ грубымъ изображеніемъ Фортуны съ рогомъ изобилія и рулемъ (рис. 28), и кусочки листового золота. Въ ногахъ и у головы костяка лежало множество гипсовыхъ украшеній въ видѣ шишечекъ трехъ родовъ и маленькихъ бюстовъ, которыми, повидимому, были украшены короткія стороны совершенно истлѣвшаго деревяннаго саркофага.



Рис. 28 (н.в.).

№ 173 (65). Тамъ-же. На глубинѣ 2,16 м. земляная гробница, покрытая плитами, дл. 2,06 м., шир. 0,67, глуб. 1,16. На шеѣ истлѣвшаго костяка, обращеннаго головою къ В., найдено 9 бусъ (1 изъ сердолика, 1 изъ разноцвѣтной массы, остальные изъ лигнита), возлѣ праваго плеча истлѣвшее костяное веретено съ кружечкомъ изъ синяго стекла съ бѣлыми полосочками, въ ногахъ стекл. цилиндрическій сосудъ съ широкой ручкой; слѣва возлѣ ногъ костяка, въ углу гробницы, стояли три стекл. и три глин. бальзамарія.

№ 174 (66). Тамъ-же. На глубинѣ 1,50 м. земляная гробница, покрытая плитами, дл. 1,33 м., шир. 0,42, глуб. 0,57. Въ ногахъ истлѣвшаго костяка, обращеннаго головою къ В., найденъ стекл. бальзамарій, весь покрытый внутри какимъ-то коричневымъ осадкомъ, распавшееся на мелкіе кусочки бронз. зер-

кало и на немъ низкая цилиндрическая шкатулка изъ слоновой кости, весьма плохой сохранности. Возлѣ правой руки оказалось 6 бусъ (1 изъ халцедона, 2 изъ оникса, 3 изъ желтой пасты), распавшійся бронз. браслетикъ и стекл. бальзамарій, на шеѣ 63 экз. бусъ и подвѣсокъ изъ бронзы, халцедона, оникса, горнаго хрустала, кости, лигнита, стекла и пасты разныхъ цвѣтовъ; среди подвѣсокъ найдена мѣдная монета съ отверстіемъ, совершенно испорченная окисью металла. Возлѣ головы костяка, съ лѣвой стороны, лежали мелкіе обломки гладкаго краснолаковаго сосудика съ одной ручкой.

В. Шкорпиль.



Отчетъ о раскопкахъ, произведенныхъ въ 1906 году въ г. Керчи и его окрестностяхъ.

Цѣль раскопокъ 1906 года заключалась въ томъ, чтобы: 1) продолжить разслѣдованіе пепелища на вершинѣ Митридатовой горы, между 2-мъ кресломъ Митридата и Сахарной головой, гдѣ въ 1891 году началъ производить раскопки предсѣдатель Императорской Археологической Коммисіи графъ А. А. Бобринской; 2) разыскать катакомбу, открытую въ 1841 году А. Б. Ашикомъ и затѣмъ затерянную; 3) добиться точной датировки и познакомиться съ общимъ характеромъ некрополя, гдѣ въ 1894 году найденъ замѣчательный рѣзной камень Скилака, и 4) найти новыя данныя, относящіяся къ исторіи древняго Мирмикія.

Всѣ остальные работы, произведенныя въ отчетномъ году, имѣли характеръ случайныхъ раскопокъ, вызванныхъ, главнымъ образомъ, постройкою Керченскаго порта; чтобы достать землю, необходимую для засыпки моря, срыто до основанія нѣсколько кургановъ на Глинищѣ, разслѣдованныхъ въ прошломъ столѣтіи Имп. Археологической Коммисіей, и спланировано нѣсколько улицъ на сѣверной покатости горы Митридата, напр., 1-я Подгорная, продолженіе Институтской и пр.

Ислѣдованіемъ пепелища подтвердилось предположеніе, высказанное гр. А. А. Бобринскимъ ¹⁾, что подъ мусорной насыпью, залегающею между 2-мъ кресломъ Митридата и Сахарной головой, должны находиться и другіе невысокіе курганы, подъ которыми кроются жженые «точки» и сосуды, заключающіе въ себѣ прахъ знатныхъ пантикапейцевъ, похороненныхъ тамъ въ V и IV вѣкахъ до Р. Хр. Въ этомъ году удалось найти къ Ю.-З. отъ мѣста вышеупомянутыхъ раскопокъ другой низкій курганъ, состоящій изъ черной земли, не смѣшанной съ мусоромъ. Подъ этимъ курганомъ, въ серединѣ «точка» стояла амфора, покрытая густымъ чернымъ лакомъ и украшенная красными

¹⁾ *Отчетъ Имп. Арх. Коммисіи за 1891 г., стр. 29.*

изображеніями дѣвушки, держащей въ рукахъ низку бусъ, и трехъ юношей въ длинныхъ гиматіяхъ (гробн. № 18)¹). Недалеко отъ этого мѣста, въ гробницѣ № 16, найдена краснофигурная пелика прекраснаго стиля времени упадка.

Попытка отыскать снова замѣчательный склепъ 1841 года не увѣнчалась успѣхомъ. На сѣверномъ склонѣ Митридатовой горы открыто нѣсколько катакомбъ обычнаго типа, но въ нихъ не найдено никакой росписи. Всѣ эти катакомбы оказались разграбленными въ древнее время; въ одной изъ нихъ (№ 52) найдена типичная пряжка «готскаго» стиля, другая пряжка съ крестомъ и двѣ монеты, указывающія на первую половину IV вѣка нашей эры, въ другой (№ 53)—монета Котиса I и нѣсколько другихъ предметовъ, относящихся къ I вѣку по Р. Хр.

Раскопками, предпринятыми во 2-мъ Мечетномъ переулкѣ, прилегающемъ къ бывшей усадьбѣ Керченскаго мѣщанина Абдуль-Берима²), установленъ фактъ, что въ этихъ мѣстахъ былъ древній некрополь I вѣка по Р. Хр. Изъ тринадцати гробницъ, открытыхъ здѣсь, точныя хронологическія даты найдены въ двухъ: изъ гробницы № 24 извлечены монеты съ бюстомъ царицы Гипепириі, супруги Миеридата VII (41—45 по Р. Хр.), и Котиса I (45—62 по Р. Хр.), а въ гробницѣ № 19 оказалась монета Рескупорида I (71—92 г. по Р. Хр.). Большое сходство буквъ на золотой пластинкѣ, найденной вмѣстѣ съ вышеупомянутымъ рѣзнымъ камнемъ Скилака, съ буквами надписи Алкима, начертанной на камнѣ въ 14 году по Р. Хр. (IosPE. IV, № 231), вполне подтверждаетъ правильность нашего вывода.

Самое большое вниманіе въ 1906 г. было обращено на разслѣдованіе некрополя, лежащаго между Карантинною слободкою и Новымъ карантинемъ, гдѣ когда-то находился городокъ Мирмикій. Раскопками выяснилась до нѣкоторой степени западная граница города: существованіе на мѣстѣ послѣднихъ раскопокъ сплошнаго некрополя, при полномъ отсутствіи древнихъ построекъ, ясно доказываетъ, что западная черта Мирмикія никогда не доходила допустопорожняго мѣста, отдѣляющаго слободку отъ карантина. Кроме того, открытіемъ 73 гробницъ доказано, что жители Мирмикія хоронили своихъ покойниковъ въ этихъ мѣстахъ въ теченіе многихъ столѣтій. Болѣе древняя часть некрополя тянется надъ берегомъ бухты, вправо отъ Карантиннаго шоссе, не-

¹ По опредѣленію Б. В. Фармаковскаго (Archäolog. Anzeiger за 1907 г., II, стр. 134), амфора эта принадлежитъ къ вазамъ поздняго строгаго стиля.

² Тамъ же найдена надпись оіасотовъ, данная мною въ *Запискахъ Одесскаго Общ. Ист. и Древн.* XIX, стр. 5 сл.—IosPE. IV, № 209.

крополь же римскаго времени простирается на мѣстѣ, перерѣзанномъ этимъ шоссе, и влѣво отъ него. Въ гробницахъ перваго некрополя, устроенныхъ по большей части въ скалѣ, встрѣчаются по преимуществу низкіе лекины съ красными пальметками или съ темными сѣтками, усѣянными множествомъ бѣлыхъ точекъ; встрѣчались также сосуды, покрытые густымъ, ярко блестящимъ лакомъ, пелики поздняго прекраснаго стиля, пелики мѣстнаго производства, извѣстныя подъ неправильнымъ названіемъ «акварельныхъ» вазъ¹⁾, и «мегарскія» чашки. Сосуды изъ «финикійскаго» стекла не встрѣчались вовсе, между тѣмъ какъ въ той части некрополя возлѣ Новаго карантина, которую я разслѣдовалъ въ 1903 году, попадались весьма изящныя алабастры и энохи этого рода²⁾. Вышеперечисленныя находки могутъ служить хронологической точкой опоры для утвержденія, что на разслѣдованномъ мѣстѣ существовалъ древній некрополь въ теченіе IV—II вѣковъ до Р. Хр. Другая часть этого некрополя относится къ болѣе позднему, римскому времени. Найденныя въ отчетномъ году монеты Миеридата VII (41—45 по Р. Хр.), Котиса I (45—62), Рескупорида I (71—92), Рескупорида II (211—228) и Рескупорида III (233—234) ясно свидѣтельствуютъ о существованіи мирмикійскаго кладбища и, стало быть, и самого Мирмикія въ теченіе первыхъ трехъ вѣковъ христіанской эры. Звеномъ, связывающимъ обѣ намѣченныя эпохи этого некрополя, служить гробница № 116 (38), въ которой среди множества костей найдены рядомъ съ «мегарской» чашкой краснолаковые сосуды и стеклянные бальзамары, а также автономныя пантикапейскія монеты наряду съ монетами Миеридата VII и Рескупорида I.

Совершенно новымъ и неожиданнымъ результатомъ раскопокъ 1906 г. является открытіе трехъ подземныхъ склеповъ (№№ 81, 86 и 87), которые весьма похожи на катакомбы, устроенныя подъ сѣвернымъ склономъ Митридатовой горы и на скалистыхъ крымскихъ берегахъ Азовскаго моря³⁾. Монеты, найденныя въ этихъ склепахъ, и характеръ вещей, оставленныхъ тамъ древними грабителями, указываютъ, что въ Мирмикіи этотъ новый способъ погребенія установился тоже около начала нашей эры, какъ и въ Пантикапее.

¹⁾ См. статью Э. Р. фонъ-Штерна: «Значеніе керамическихъ находокъ на югѣ Россіи для выясненія культурной исторіи Черноморской колонизаціи». *Зап. Од. Общества Ист. и Древн.*, XXII, стр. 13 слл.

²⁾ *Извѣстія Имп. Арх. Коммиссіи*, вып. 17, стр. 72, гробницы №№ 357 и 358.

³⁾ См. статью А. А. Диррина: «Мысль Эвюк и сдѣланныя на немъ археологическія находки». *Зап. Од. Общ. Ист. и Древн.* XIX. стр. 124 и 128.

1. Гробницы и склепы, открытые на Митридатовой горѣ.

(Съ 10-го января по 3-е ноября 1906 г., съ перерывами).

№ 1. На 3. отъ Круглой скалы, на сѣверномъ склонѣ горы Митридата. На глубинѣ 1,53 м. земляная гробница, покрытая досками и толстыми обломками глинянаго лиеоса; длина могилы 1,86 м., шир. 0,51, глуб. 0,61. Въ ногахъ остова, обращеннаго головою къ С.-В., найдены обломки простой глиняной энохон, возлѣ талии бронзовая пряжка простѣйшаго типа, за головой разбитый стеклянный бальзамарій и бронз. пронизь, во рту плохо сохранившаяся мѣдная монета царя Феоорса съ обозначеніемъ года ЗПФ = 587 босп. эры = 290 по Р. Хр.

№ 2. Подъ 2-мъ Кресломъ Митридата, съ с.-з. стороны. На глубинѣ 3,15 м. земляная гробница, покрытая досками, дл. 1,50 м., шир. 0,71, глуб. 0,76. Выше кисти правой руки костяка, лежавшаго въ истлѣвшемъ деревянномъ гробѣ головою къ С.-В., найденъ краснофигурный лекиеъ съ изображеніемъ гуся.

№ 3. Подъ ю.-з. краемъ предыдущей гробницы оказалась другая земляная гробница, покрытая тоже досками, на которыхъ лежалъ тонкій слой сръзаннаго материка. Могила имѣла дл. 1,89 м., шир. 0,57 и глуб. 0,83. Совершенно истлѣвшій костякъ лежалъ въ деревянномъ гробѣ, головою къ Ю.-В. Слева отъ ногъ его найденъ фрагментированный чернофигурный лекиеъ съ тремя пальметками на фонѣ, возлѣ лѣваго колѣна аскъ типа *Изв. Имп. Арх. Коммиссiи*, вып. 8, табл. V, 16, возлѣ праваго колѣна обломки одноручнаго сосудика безъ горла, съ едва замѣтными слѣдами чернаго лака, а за правымъ плечомъ такой же сосудъ, покрытый чернымъ лакомъ, принявшимъ почти вездѣ красный цвѣтъ отъ обжига. Въ насыпи гробницы найденъ краснофигурный лекиеъ съ пальметкою.

№ 4. Тамъ же. На глубинѣ 3,15 м. земляная гробница, покрытая досками, дл. 1,78 м., шир. 0,53, глуб. 0,65. Костякъ лежалъ въ истлѣвшемъ деревянномъ гробѣ, головою на В. По всей гробницѣ были разбросаны обломки краснофигурнаго лиеоса съ тремя горизонтальными полосками по туловищу.

№ 5. Подъ насыпнымъ холмомъ, расположеннымъ на с.-з. склонѣ 2-го Кресла Митридата. На глубинѣ 3,15 м. земляная гробница, покрытая досками, дл. 1,24 м., шир. 0,49, глуб. 0,47. Въ правой рукѣ истлѣвшаго костяка, лежавшаго въ деревянномъ гробѣ, головою на С.-В., найденъ алабастръ изъ бѣлаго «финикійскаго» стекла безъ обычныхъ зигзаговъ, украшенный двумя горизонтальными накладными нитками и двумя ручками малиноваго цвѣта.

№ 6. Тамъ же. На глубинѣ 3,15 м. земляная гробница, покрытая досками, дл. 1,50 м., шир. 0,58, глуб. 0,27. Возлѣ лѣваго плеча истлѣвшаго костяка, лежавшаго головою къ В., найденъ желѣзный ножъ дл. 0,24 м. съ такою же рукояткою (длина одной рукоятки 0,10 м.) и брусокъ дл. 0,105 м. съ отверстіемъ для подвѣшиванія; въ ногахъ костяка лежали два куска разбитой простой амфоры.

№ 7. Тамъ же. На глубинѣ 2,64 м. земляная гробница, покрытая досками, дл. 1,72 м., шир. 0,58, глуб. 0,50. На лѣвой рукѣ костяка, обращеннаго головою къ В., найденъ желѣзный перстень, а на лѣвой ногѣ, выше пятки, желѣзное кольцо; обѣ вещи были совершенно испорчены ржавчиной.

№ 8. Тамъ же. На глубинѣ 2,64 м. гробница такого же устройства, дл. 1,69 м., шир. 0,76, глуб. 0,85. Возлѣ праваго локтя костяка, обращеннаго головою на Ю.-В., найденъ краснофигурный лекиезъ съ пальметкою; кромѣ того по всей гробницѣ были разбросаны обломки трехъ такихъ же сосудиковъ.

№ 9. Возлѣ Скалки ¹⁾, съ в. стороны. На глубинѣ 1,50 м. земляная гробница, покрытая большими черепицами безъ клеймъ, дл. 1,39 м., шир. 0,52, глуб. 0,41. На шеѣ истлѣвшаго костяка, обращеннаго головою къ Ю.-В., найдено ожерелье изъ 17 сердоликовыхъ бусъ, одной изъ горнаго хрустала и 32 изъ стекла и пасты разныхъ цвѣтовъ. Возлѣ головы лежали большія серебряныя серьги, сильно пострадавшія отъ окиси металла, въ видѣ сидящихъ львовъ. На лѣвой рукѣ оказался двойной крученый браслетъ изъ мѣди, въ ногахъ черепки раздавленнаго одноручнаго сосуда изъ простой глины.

№ 10. Тамъ же. На глубинѣ 3,39 м. (материкъ по направленію отъ Скалки ко 2-му Креслу Митридата сильно опускается) земляная гробница, покрытая досками, дл. 0,76 м., шир. 0,42, глуб. 0,36. Въ ногахъ дѣтскаго костяка, лежавшаго головою на С., найденъ раздавленный простой глиняный одноручный сосудъ, миниатюрный краснофигурный лекиезъ съ пальметкою и сосудикъ, покрытый свѣтложелтой поливой съ едва замѣтными двумя ручками. Возлѣ головы лежали ничтожные остатки истлѣвшей деревянной шкатулки, обмазанной съ вѣншей стороны какой-то бѣловатой смѣсью и украшенной тремя короткими мѣдными гвоздями съ большими шляпками; возлѣ шкатулки лежали двѣ бусы изъ зеленоватой пасты съ бѣлыми и желтыми глазками. Во рту костяка и въ насыпи надъ гробницею оказались двѣ автономныя монеты, совершенно разрушенныя окисью металла.

¹⁾ „Скалкой“ называется небольшая скала на вершинѣ Митридатовой горы, между 2-мъ Кресломъ Митридата и Сахарной головой.

№ 11. На вершинѣ Митридатовой горы, между Скалкою и 2-мъ Кресломъ Митридата. На глубинѣ 4,78 м. каменная гробница съ каменнымъ же поломъ, дл. 2,07 м., шир. 0,69, глуб. 0,63. Вдоль всего праваго бока костяка, обращеннаго головою къ С.-В., лежали обломки двухъ почти одинаковыхъ алабастровъ изъ бѣлаго «финикійскаго» стекла съ черными черточками и зигзагами.

№ 12. Тамъ же. На глубинѣ 4,78 м. земляная гробница, покрытая досками, дл. 1,64 м., шир. 0,64, глуб. 1,02. Въ ногахъ костяка, обращеннаго головою къ С.-В., стояли 5 глиняныхъ сосудовъ: простой сосудъ безъ ручекъ, раздавленный землею, 2 чернолаковыхъ блюда, таковой же одноручный сосудъ съ воронкообразнымъ отверстіемъ и чернолаковый кубокъ съ отбитыми ручками. Возлѣ праваго плеча костяка найдена мѣдная иголка, возлѣ головы такія же серьги - подвѣски въ видѣ овально свернутаго два раза прута. Иголка и серьги были совершенно испорчены окисью металла.

№ 13. Тамъ же. На той же глубинѣ земляная гробница, покрытая плитами, дл. 1,88 м., шир. 0,79, глуб. 0,61. Выше кисти правой руки костяка, обращеннаго головою къ В., найдены обломки простого глинянаго одноручнаго сосуда, на лѣвой рукѣ бронз. перстень безъ изображеній, между ребрами и локтемъ лѣвой руки краснофигурный лекинь съ пальметкою и во рту мѣдная автономная монетка весьма плохой сохранности.

№ 14. Тамъ же. На той же глубинѣ земляная гробница, покрытая досками, дл. 2,36 м., шир. 0,94, глуб. 0,90. Кромѣ разбитой алабастриды, лежавшей возлѣ праваго плеча костяка, обращеннаго головою къ В., въ гробницѣ ничего не оказалось.

№ 15. Тамъ же. На той же глубинѣ каменная гробница съ каменнымъ поломъ, дл. 1,90 м., шир. 0,68, глуб. 0,55. Въ ногахъ костяка, обращеннаго головою къ В., въ правомъ углу гробницы стояла большая простая амфора, раздавленная упавшею на нее плитою, а возлѣ праваго колѣна двѣ разбитыя алабастриды.

№ 16. Тамъ же. На той же глубинѣ земляная гробница, покрытая досками, дл. 2,05 м., шир. 0,70, глуб. 1,01. Возлѣ правой руки костяка за доской гроба стояла краснофигурная пелика съ изображеніемъ женщины, ѣдущей вправо на колесницѣ, запряженной парю лошадей, изъ которыхъ одна вся покрыта бѣлою краскою; на оборотной сторонѣ двѣ обычныя фигуры въ гиматіяхъ. Возлѣ праваго локтя костяка найдены краснофигурный лекинь съ пальметкою, возлѣ лѣваго — лекинь, покрытый черною сѣткою и множествомъ бѣлыхъ точекъ. Во рту костяка найдены двѣ автономныя мѣдныя монеты, со-

вершено разрушенныя окисью металла. По всей гробницѣ были разбросаны обломки алабастрыды и другого лекиа, усѣяннаго бѣлыми точками. Костякъ лежалъ головою на Ю.-В. въ истлѣвшемъ деревянномъ гробѣ, сколоченномъ большими желѣзными гвоздями.

№ 17. Тамъ же. На глубинѣ 3,69 м. земляная гробница, покрытая досками, дл. 1,68 м., шир. 0,71, глуб. 0,58. Въ правой рукѣ костяка, лежавшаго въ деревянномъ гробѣ головою къ С.-В., найдены лекиа, украшенный черной сѣткой и множествомъ бѣлыхъ точекъ, и одноручный сосудикъ, покрытый чернымъ лакомъ, сильно пострадавшіе отъ огня.

№ 18. Тамъ же. На той же глубинѣ, недалеко отъ мѣста, гдѣ въ 1891 году была найдена урна съ изображеніемъ бѣгущаго Гермеса ¹⁾, найдена краснофигурная амфора со жжеными костями, стоявшая въ центрѣ «точка», украшенная изображеніемъ дѣвушки, держащей въ рукахъ ожерелье, и трехъ юношей въ длинныхъ гиматяхъ ²⁾. Амфора была закрыта краснолаковымъ одноручнымъ сосудикомъ, повернутымъ отверстіемъ внизъ, и защищена сверху нижней частью простой остродонной амфоры, опрокинутой низомъ вверхъ. Простая амфора уцѣлѣла, но сосудикъ, служившій крышкой урны, былъ раздавленъ и урна въ нѣкоторыхъ мѣстахъ получила трещины. Къ сожалѣнію, бока урны, особенно тамъ, гдѣ не было черного лака, сильно пострадали: верхній слой отсталъ отъ урны и нѣкоторые куски съ изображеніемъ одежды фигуръ превратились въ порошокъ. Порчѣ поверхности содѣйствовала, по всей вѣроятности, и пустота, которая оставалась между урною и стѣнками простой амфоры. Среди жженныхъ костей, находившихся въ урнѣ, ничего не найдено.

№ 19. Во 2-мъ Мечетномъ переулкѣ. На глубинѣ 1,30 м. земляная гробница, покрытая плитами, дл. 2,18 м., шир. 0,76, глуб. 0,82. Въ ногахъ истлѣвшаго костяка, лежавшаго головою на С.-В., найдены двуручный краснолаковый сосудъ рѣдкой формы, съ плохой поливой, стекл. бальзамарій и мѣдная пряжка простого типа. Возлѣ кисти правой руки лежала мѣдная монета царя Рескупорида I (Бурачковъ, XXVI, 87), возлѣ лѣваго плеча обломки мѣдной фибулы.

№ 20. Тамъ же. На глубинѣ 0,84 м. дѣтская земляная гробница, покрытая плитами, дл. 1,12 м., шир. 0,55, глуб. 0,43. Въ ногахъ костяка, обращеннаго головою къ В., найдены простой одноручный сосудъ изъ глины,

¹⁾ *Отчетъ Имп. Арх. Коммисіи* за 1891 г., стр. 28 и 29, рис. 13 и 14.

²⁾ О стилѣ амфоры см. статью В. В. Фармаковского «О находкахъ 1906 года» въ *Arch. Anzeiger*, 1907, 2, стр. 134.

на груди двѣ желобчатые бусы изъ голубой пасты и мѣдный колокольчикъ, сильно испорченный окисью металла. Въ насыпи надъ гробницею найдена подвѣска изъ египетской пасты въ формѣ фаллоса.

№ 21. Тамъ же. На глубинѣ 1,44 м. дѣтская земляная гробница, покрытая плитами, дл. 1,24 м., шир. 0,51, глуб. 0,57. Въ ногахъ костяка, обращеннаго головою къ С.-В., найдена раздавленная землею изящная энохоя (рис. 1) изъ стекла малиноваго цвѣта съ ободкомъ изъ голубого стекла ¹⁾.



Рис. 1 (¼).

Возлѣ кисти правой руки лежало грубое терракотовое изображеніе Эрота и Психеи, возлѣ лѣвой — янтарныя и лигнитовыя бусы, часть которыхъ распалась вслѣдствіе сырости земли, наполнявшей гробницу. На правой рукѣ найденъ разломанный мѣдный браслетъ, на шеѣ 5 бусъ изъ мѣди и разноцвѣтной пасты, за головою бронзовая пряжка и мелкіе обломки какой-то мѣдной вещицы.

№ 22. Тамъ же. На глубинѣ 1,53 м. земляная гробница, покрытая плитами, дл. 1,85 м., шир. 0,77, глуб. 0,97. Въ ногахъ костяка, обращеннаго головою къ В., найденъ раздавленный стекл. сосудъ съ одной ручкой, обтянутый стекл. ниткою, и бальзамарій изъ толстаго стекла. Возлѣ кисти лѣвой руки лежали двѣ бусы изъ синяго стекла (одна распалась) и разломанная мѣдная иголка.

№ 23. Тамъ же. На глубинѣ 1,19 м. земляная гробница, покрытая досками, дл. 2,03 м., шир. 0,84, глуб. 0,97. Въ ногахъ костяка, обращеннаго головою къ В., найдены обломки простаго глинянаго сосудика съ одной ручкой и стекл. бальзамарій, возлѣ талии разломанная мѣдная иголка и такая же пряжка простѣйшаго типа.

№ 24. Тамъ же. На глубинѣ 1,13 м. земляная гробница, покрытая плитами, дл. 2 м., шир. 0,80, глуб. 0,66. Возлѣ талии остова, лежавшаго головою на В., найдена простая мѣдная пряжка, возлѣ кисти правой руки мѣдная монета царицы Гипепирин (Бурачковъ XXVI, № 94, но другого штемпля: нашъ экземпляръ больше, буквы IV помѣщены за головою Афродиты), во рту мѣдная же монета Котиса I (Бурачковъ, XXVIII, 109).

¹⁾ См. указ. статью В. В. Фармажовскаго (*Arch. Anzeiger* 1907, 2, стр. 139, рис. 10).

№ 25. Тамъ же. На глубинѣ 1,64 м. земляная гробница, покрытая досками, дл. 1,89 м., шир. 0,70, глуб. 0,69. Въ ногахъ костяка, лежавшаго головою на В., стоялъ одноручный глин. сосудъ, покрытый плохую поливою краснаго цвѣта; возлѣ лѣвой руки найденъ желѣзный ножъ, испорченный ржавчиною, возлѣ талии мѣдная пряжка простѣйшаго типа, возлѣ лѣваго локтя стекл. бальзамарій, возлѣ лѣваго плеча мѣдная фибула, совершенно распавшаяся отъ дѣйствія окиси. Въ насыпи надъ гробницею найденъ бронз. перстенецъ со стекломъ, украшеннымъ фигурой стоящаго Гермеса съ мѣшкомъ и кадуцеємъ въ рукахъ.

№ 26. Тамъ же. На глубинѣ 1,07 м. дѣтская земляная гробница, покрытая плитами, дл. 1,24 м., шир. 0,55, глуб. 0,50. На шеѣ костяка, лежавшаго головою на В., найденъ мѣдный колокольчикъ и большая буса изъ желтой пасты съ черными глазками, въ ногахъ обломки простого глинянаго сосудика съ двумя ручками и раздавленный стекл. бальзамарій.

№ 27. Тамъ же. На глубинѣ 1,67 м. земляная гробница, покрытая плитами, дл. 1,89 м., шир. 0,71, глуб. 1,10. Возлѣ правой руки костяка, обращеннаго головою къ З., найдены точильный брусокъ съ отверстіемъ для подвѣшиванія и буса изъ египетской пасты, возлѣ талии мѣдная пряжка простѣйшаго типа, въ ногахъ обломки простого глин. сосуда съ одной ручкой.

№ 28. Тамъ же. На глубинѣ 1,50 м. такая же гробница дл. 2,01 м., шир. 0,55, глуб. 0,83. За головой костяка, возлѣ восточной стѣнки гробницы найденъ миниатюрный сосудикъ изъ синяго стекла, раздавленный на мелкіе кусочки, на лѣвой рукѣ серебряный перстень съ отпавшимъ отъ него рѣзнымъ сердоликомъ, украшеннымъ женскою головою (рис. 2), возлѣ праваго колѣна мѣдная фибула простой формы, совершенно разрушенная окисью металла, въ ногахъ простой глин. сосудъ съ одной ручкой, раздавленный упавшей на него плитой, мѣдная иголка и маленькое ожерелье, состоящее изъ бусъ и подвѣсокъ, сдѣланныхъ изъ стекла и пасты разныхъ цвѣтовъ.



Рис. 2 (н.в.).

№ 29. Тамъ же. На глубинѣ 1,80 м. земляная гробница, покрытая плитами, дл. 1,98 м., шир. 0,50, глуб. 0,66. Кромѣ раздавленнаго стекл. одноручнаго сосуда, лежавшаго въ ногахъ костяка, обращеннаго головою къ В., въ гробницѣ ничего не найдено!

№ 30. Тамъ же. На той же глубинѣ земляная гробница, покрытая плитами, дл. 1,90 м., шир. 0,50, глуб. 0,63. Возлѣ кисти правой руки костяка, обращеннаго головою на В., найдена изящная стеклянная энохоя съ высокой



Рис. 3 (1/4).

ручкой (рис. 3) ¹⁾, на лѣвой рукѣ распавшійся серебр. перстень безъ камешка, на шеѣ лигнитовыя бусы, распавшійся отъ сырости, и 3 подвѣски изъ голубой «египетской» массы: двѣ изображаютъ лежащихъ львовъ, одна — бюстъ человѣка.

№ 31. Тамъ же. На глубинѣ 1,50 м. земляная гробница, покрытая плитами, дл. 1,77 м., шир. 0,80, глуб. 0,99. Въ ногахъ костяка, обращеннаго головою къ Ю.-В., найдены простой глин. одноручный сосудъ и стекл. бальзамарій.

№ 32. На ю.-з. склонѣ 2-го Кресла Митридата. На краю жженой гробницы, обложенной камнями, въ которой не оказалось никакихъ вещей, найдена свернутая въ трубку свинцовая пластинка, покрытая съ обѣихъ сторонъ греческими надписями, и другая свинцовая вещица, въ видѣ двухъ узкихъ полосокъ, соединенныхъ короткими столбиками ²⁾).

№ 33. Тамъ же. Земляная гробница, заложенная съ С. плиточками и черепицами; на одной изъ черепицъ выдавлена надпись ТИМОС ³⁾). Длина могилы 1,50 м., шир. 0,40; дно ящика находилось на глубинѣ 2,08 м. На шеѣ костяка, обращеннаго головою къ В., найдены двѣ раковины, служившія подвѣсками, и 3 бусы изъ бѣлой пасты съ синими глазками.

№ 34. На продолженіи Институтской улицы. Земляная гробница, покрытая плитами, дл. 1,82 м., шир. 0,86, глуб. 1,02. Плиты лежали на глубинѣ 1,17 м. Возлѣ праваго плеча костяка, обращеннаго головою къ Ю., найденъ стекл. бальзамарій, возлѣ талии бронз. пряжка простого типа.

№ 35. Тамъ же, противъ лѣваго угла дома № 1. На глубинѣ 0,66 м. земляная гробница, покрытая плитами, сверху посыпанными пескомъ, дл. 0,87 м., шир. 0,38, глуб. 0,30. Въ ногахъ дѣтскаго костяка, обращеннаго головою къ В., найдены 2 простыхъ глин. одноручныхъ сосудика, раздавленныхъ упавшею на нихъ плитою; обломки такого же сосудика найдены и за головой костяка. На шеѣ оказались бусы и подвѣски (изображенія Беза, лягушки и жука) изъ «египетской» пасты разныхъ цвѣтовъ, изъ стекла и лиг-

¹⁾ Форма эпохой напоминаетъ сосудики, изданные въ соч. Ant. Kisa, Das Glas im Altertume (Leipzig 1908), т. III, табл. С, №№ 178 и 179.

²⁾ Разобранная мною часть надписи издана Б. В. Фармаковскимъ въ ук. статьѣ, на стр. 127 сл.—Подробное описаніе пластинки, фотографическіе снимки и транскрипція надписи, насколько удалось ее разобрать, будутъ изданы въ одномъ изъ ближайшихъ выпусковъ «Извѣстій Имп. Арх. Коммисіи».

³⁾ Такая же надпись издана въ Изв. Имп. Арх. Комм., вып. 11, стр. 156, № 710. См. также гробницу № 78.

нита, бронз. колокольчикъ и раковина съ отверстіемъ для нанизыванія; возлѣ шеи лежали, кромѣ бусъ, обломки мѣдной фибулы. На правой рукѣ разломанный бронз. браслетъ и рядомъ костяная баночка съ истлѣвшими крышкою и дномъ.

№ 36. Тамъ же. На глубинѣ 1,55 м. земляная гробница, покрытая плитами, дл. 2,02 м., шир. 0,66, глуб. 0,65. Въ гробницѣ оказались два костяка, изъ которыхъ одинъ былъ похороненъ раньше (кости его были разбросаны по всей гробницѣ), другой позже; послѣдній лежалъ *in situ* головою на С.-В. Возлѣ разбросанныхъ костей перваго остова найдена буса изъ темно-синяго стекла съ 9 свѣтлосиними глазками на бѣломъ фонѣ и нѣсколько листочковъ апія изъ тонкаго золота (прилипшихъ къ черепу). Возлѣ лѣвой руки второго костяка лежали точильный брусокъ съ отверстіемъ для подвѣшивания и обломки какой-то мѣдной вещицы неизвѣстнаго назначенія; въ ногахъ найдены обломки простого глинянаго сосудика съ одной ручкой.

№ 37. Рядомъ, на глубинѣ 1,50 м., такая же гробница дл. 1,85 м., шир. 0,60, глуб. 0,70. На уступѣ гробницы, на которомъ лежали концы плитъ, служившихъ прикрытіемъ ящика, найдена раздавленная краснолаковая чашка съ неяснымъ клеймомъ на днѣ съ внутренней стороны. Возлѣ талии костяка, обращеннаго головою на В., найдена бронз. пряжка простѣйшаго типа, возлѣ праваго колѣна черная пуговица діам. 0,04 м. изъ какого-то смолистаго вещества, въ ногахъ обломки простого одноручнаго сосуда изъ глины.

№ 38. Тамъ же. На глубинѣ 0,39 м. земляная гробница, покрытая досками, дл. 1,23 м., шир. 0,43, глуб. 0,42. Въ ногахъ дѣтскаго костяка, лежавшаго въ истлѣвшемъ деревянномъ гробѣ головою на В., найдены обломки чернолаковаго сосудика съ двумя ручками (рис. 4), украшеннаго бѣлымъ орнаментомъ въ видѣ листочковъ и горизонтальныхъ рядовъ точекъ между параллельными линіями, и разбитая простая чашка изъ глины. На лѣвой рукѣ оказался бронз. браслетикъ въ видѣ дважды свернутой проволоки, возлѣ лѣваго уха золотая крученая сережка со шиткомъ, украшеннымъ вдавленной розеткой о 8 лепесткахъ. На шеѣ найдено ожерелье изъ сердоликовыхъ, лигнитовыхъ, костяныхъ и стекл. бусъ; три самыя большія проноси сдѣланы изъ голубой «египет-



Рис. 4 (3/8).



Рис. 5 (3/8).

ской» пасты и разноцвѣтной композиціи. За головою костька оказалась маленькая пелика съ бѣлымъ орнаментомъ и 6 терракотовыхъ фигурокъ: четыре танцовщицы (рис. 5—8) и двѣ одинаковыя статуэткы, изображающія сидящую Афродиту съ крылатымъ Эротомъ.

№ 39. Тамъ же. На глубинѣ 0,50 м. земляная гробница, покрытая досками, дл. 1,83 м., шир. 0,52, глуб. 0,50. За головой костька, возлѣ восточной стѣнки гробницы, стоялъ одноручный краснолаковый сосудъ (рис. 9) съ рельефнымъ растительнымъ орнаментомъ на плечахъ, исполненнымъ «en barbotine».

№ 40. На 1-й Подгорной улицѣ. При съемкѣ земли городскими рабочими найдена гробница, разоренная въ древнее время. Среди костей, разбросанныхъ по всему полу гробницы, расположенной съ В. на З., найдены слѣдующія вещи: обломки «мегарской» чашки съ растительнымъ орнаментомъ и рядами точекъ и розетокъ; двѣ терракотовыя статуэткы, изображающія стоящую женщину (рис. 10) и юнону, опирающагося на щитъ; 4 кусочка листового золота; 19 бусъ изъ халцедона, стекла и разноцвѣтной композиціи; обломанная подвѣска изъ сердолика въ видѣ сидящей собачки и бронз. кольцо неизвѣстнаго назначенія.



Рис. 6 (3/8).



Рис. 7 (3/8).



Рис. 8 (3/8).

№ 41. Тамъ же, противъ дома № 9. На глубинѣ 0,35 м., въ южной полѣ срытаго въ новое время кургана земляная гробница, покрытая плитами, дл. 1,19 м., шир. и глуб. 0,43. Возлѣ пятки и голени правой ноги костяка, обращеннаго головою къ Ю.-З., найдены три рядомъ стоящихъ глиняныхъ сосуда: одноручный, покрытый бѣлой краской и краснымъ орнаментомъ въ видѣ листиковъ и горизонтальныхъ круговъ (почти вся бѣлая краска и большая часть орнамента уничтожена сыростью), раздавленный стаканъ (рис. 11) и чернолаковая чашка (рис. 12) съ орнаментомъ, сдѣланнымъ рѣзцомъ, и рядами бѣлыхъ точекъ; ручки, изъ которыхъ одна была отбита еще въ древности, были сдѣланы въ видѣ узла Геракла. Возлѣ головы костяка найдены двѣ бусы: одна изъ темной стекловидной массы, другая изъ черной пасты съ желтыми полосками.



Рис. 10 (3/8).

№ 42. Тамъ же. Земляная гробница, покрытая плитами, лежавшими на глубинѣ 1,50 м. Длина могилы 2,03 м., шир. 0,76 м., глуб. 1,06. Въ ногахъ костяка, обращеннаго головою на В., найдены 2 бальзамарія: одинъ изъ глины, другой изъ стекла, покрытаго красивою окисью. Возлѣ пятки лѣвой ноги лежали обломки двухъ стекл. сосудиковъ безъ ручекъ, возлѣ правой — истлѣвшая деревянная шкатулка въ бронз. оправѣ. На лѣвой рукѣ оказался желѣзный перстень безъ камешка, совершенно разрушенный ржавчиной, и рядомъ обломки такого же ножа.

№ 43. Тамъ же. Земляная гробница, покрытая досками и мелкимъ камнемъ, дл. 1,50 м., шир. 0,56, съ дномъ на глубинѣ 0,97 м. Въ ногахъ



Рис. 9 (1/2).



Рис. 12 (3/8).



Рис. 11 (1/2).

истлѣвшаго костяка, обращеннаго головою къ Ю.-З., найдена «мегарская» чашка съ горизонтальными каннелюрами и рѣзнымъ орнаментомъ съ наружной стороны, состоящимъ изъ нѣсколькихъ рядовъ косыхъ черточекъ, небрежно сдѣланныхъ острымъ орудіемъ; лѣвъ чашки частью красный, частью черный. На лѣвой рукѣ костяка найдено гладкое бронзовое колечко съ концами, заходящими далеко другъ за друга, а на шеѣ 16 продолговатыхъ бусъ изъ стекловидной массы зеленого и синяго цвѣтовъ.

№ 44. Тамъ же, противъ дома № 6. Земляная гробница дл. 1,82 м., шир. 0,67, глуб. 1,17; плиты, служившія прикрытіемъ могилы, лежали на глубинѣ 1,50 м. Костякъ лежалъ головою на С.-В. въ истлѣвшемъ деревянномъ гробѣ, выкрашенномъ въ желтый цвѣтъ. На шеѣ остова найдена низка лигнитовыхъ бусинъ, большинство которыхъ распалось на мелкія части, на лѣвой рукѣ бронз. перстень съ овальнымъ сердоликомъ, украшеннымъ грубымъ изображеніемъ стоящей Аѳины въ шлемѣ, со щитомъ и копьемъ, возлѣ пятки лѣвой ноги обломки простого одноручнаго глин. сосуда, возлѣ правой руки бронз. монета Котиса I (Бурачковъ XXVII, 109). Кромѣ остова, лежавшаго *in situ*, въ гробницѣ найдены разбросанныя кости другого покойника, похороненнаго раньше второго.

№ 45. Тамъ же, противъ дома № 9. Земляная подобная могила, заложенная камнями съ В., дл. 1,91 м., шир. 0,65, съ дномъ на глубинѣ 1,50 м. Въ могилѣ оказались три костяка, лежавшіе головами въ С.: въ серединѣ костякъ взрослого, по бокамъ два дѣтскіе. Возлѣ головы дѣтскаго остова, лежавшаго слѣва отъ большого, найдена раздавленная краснолаковая (*terra sigillata*) чашка плохой сохранности (удалось склеить) съ двумя ручками, возлѣ головы взрослого бусы изъ лигнита и разноцвѣтной стекловидной массы. Влѣво отъ головы взрослого стояли простыя глиняныя чашечка и одноручный сосудъ.

№ 46. Тамъ же. На глубинѣ 1 м. земляная гробница, покрытая плитами, дл. 1,75 м., шир. 0,50, глуб. 0,71. Въ лѣвой рукѣ костяка, лежавшаго головою на Ю.-В., найдена мѣдная монета Котиса I; на плохо сохранившемся экземплярѣ ясно читаются надпись ΚΑΙΣΑΡΟΣ и обычная монограмма впереди бюста Агриппины, влѣво ¹⁾. Возлѣ талии костяка найдена разломанная мѣдная пряжка простѣйшаго типа, а въ ногахъ—раздавленный одноручный глин. сосудъ безъ поливы и украшеній.

¹⁾ Гр. Спаскій, Босфоръ Киммерійскій; табл. IV, № 12.

№ 47. На 1-й Подгорной улицѣ, возлѣ бывшихъ первыхъ печей Ростовскаго. На глубинѣ 1,50 м. дѣтская сырцовая гробница, покрытая плитами, дл. 0,84 м., шир. 0,62, глуб. 0,26. Возлѣ лѣвой руки костяка, обращеннаго головою къ С.-В., найденъ краснофигурный лекиоъ съ горизонтальнымъ пояскомъ на туловищѣ, у праваго плеча желѣзный ножъ, сильно испорченный ржавчиной.

№ 48. Тамъ же. На глубинѣ 1,53 м. земляная гробница, покрытая плитами, дл. 1,09 м., шир. 0,38, глуб. 0,47. За правымъ плечомъ дѣтскаго костяка, обращеннаго головою къ С.-З., стоялъ краснолаковый одноручный сосудъ, закрытый грубо сдѣланнымъ глин. сосудикомъ; въ ногахъ костяка найденъ такой же глиняный сосудикъ безъ ручекъ, меньшихъ размѣровъ.

№ 49. Тамъ же. Въ насыпи надъ гробницей, разоренной въ древности, найденъ фрагментированный кувшинъ (нѣтъ горла и ручки), покрытый бѣлой обмазкой и украшенный на плечахъ темнокоричневыми изображеніями разныхъ музыкальных инструментовъ (9-струнная кивара, 7-струнная арфа, сирига, двѣ палочки, вѣроятно плектры, и свернутый рогъ), плетеной корзины, сосуда такой же формы, какую имѣетъ самъ найденный сосудъ, и остродонной амфоры. По туловищу сосуда проведено нѣсколько горизонтальныхъ круговъ тою же краской, какой сдѣланы рисунки. Судя по формѣ сосудовъ, найденныхъ въ 1879 году на Таманскомъ полуостровѣ, на участкѣ сотника Артюхова¹⁾, сосудъ относится къ III в. до Р. Хр.²⁾.

№ 50. Тамъ же, противъ дома № 2. Земляная гробница безъ обычныхъ уступовъ, съ отвѣсными стѣнками, покрытая досками, дл. 1,78 м., шир. 1,48, глубина отъ подошвы гробницы до поверхности улицы 2,48 м. Въ лѣвой рукѣ костяка, обращеннаго головою къ В., найденъ лекиоъ, покрытый темной сѣткой и множествомъ бѣлыхъ точекъ, въ правой рукѣ такой же лекиоъ и распавшаяся алабастрида, у праваго локтя обломки третьяго лекиоа, устѣяннаго бѣлыми точками, за головой въ правомъ углу гробницы раздавленные алабастрида и краснофигурная пелика съ изображеніемъ конной амазонки, сражающейся съ пѣшимъ грекомъ, и двухъ эфебовъ въ длинныхъ гиматіяхъ.

№№ 51 и 52. По 1-му Владбищенскому переулку. Подъ стѣною двора Ульяны Шаманской (д. № 12) открыты двѣ рядомъ расположенныя катакомбы (рис. 13), соединенныя между собою грабительскою миною (на рис. буква а), сдѣланною еще въ древнее время. Глубина дромоса катакомбы А, считая до арки,

¹⁾ Отчетъ Имп. Арх. Коммиссіи за 1880 годъ, табл. къ стр. 12.

²⁾ В. В. Фармаковский въ ук. статьѣ, стр. 139—140, относитъ сосудъ къ III—II в. до Р. Хр.



Рис. 13.

9,66 м., шир. 1,04. Высота арки, образующей входъ въ катакомбу, 1,32 м., шир. 0,70, дл. 1,38. Высота камеры въ серединѣ 1,48 м., длина, считая отъ арки до центральной лежанки, 2,47 м., ширина 2,32. Въ катакомбѣ устроены двѣ лежанки, одна противъ входа, другая съ правой стороны; слѣва нельзя

было устраивать лежанки, потому что тамъ, за тонкой стѣной, находится другая катакомба (Б). Въ склепѣ имѣется еще небольшая ниша въ стѣнѣ слѣва отъ входа. Лежанка противъ входа, на высотѣ 0,97 м. отъ пола, имѣетъ дл. 2,32 м., шир. 0,78, выс. 0,73. Правая лежанка высѣчена немного ниже, на разстояніи 0,93 м. отъ пола; длина ея 2,10 м., шир. 1,01, выс. 0,77. Размѣры ниши: выс. 0,32 м., шир. 0,20, глуб. 0,18. Катакомба была до лежанокъ наполнена землею и разграблена. На правой лежанкѣ лежалъ истлѣвшій востякъ головою во входу, похороненный здѣсь, по всей вѣроятности, гораздо позже сооруженія склепа; при этомъ востякѣ найдены желѣзный ножъ и такой же винжалъ съ остатками истлѣвшихъ деревянныхъ ноженъ.

Во второй катакомбѣ (Б), въ которую мы проникли черезъ широкую пробину *a*, высѣчены 3 лежанки, одна противъ входа, сдѣланнаго съ южной стороны, и двѣ въ боковыхъ стѣнахъ. Камера этой катакомбы имѣетъ длину, считая отъ арки до центральной лежанки, 2,24 м., шир. 2,28, наиб. выс. 1,60. Длина лѣвой лежанки, высѣченной на высотѣ 0,68 м. надъ поломъ, 2,01 м., шир. 0,40—0,69, выс. 0,80. Длина правой лежанки (устроенной на высотѣ 0,82 м.) 2,30 м., шир. 1,50, выс. 0,93. Длина центральной лежанки (на высотѣ 0,62 м.) 2,24 м., шир. 1,65, выс. 0,87. Размѣры ниши въ стѣнѣ направо отъ входа: выс. 0,38 м., шир. 0,32, глуб. 0,18; размѣры ниши въ стѣнѣ правой лежанки: выс. 0,41 м., шир. 0,37, глуб. 0,21; ниша въ стѣнѣ центральной лежанки имѣетъ выс. 0,32 м., шир. 0,29 м. и глуб. 0,21 м., четвертая ниша, устроенная въ стѣнѣ лѣвой лежанки, имѣетъ выс. 0,26 м., шир. 0,22 м. и глуб. 0,15 м. Арка, плотно заставленная плитою, имѣетъ дл. 1,25 м., выс. 1,33 м. и шир. 0,66—1,13 м. (она сильно расширяется по

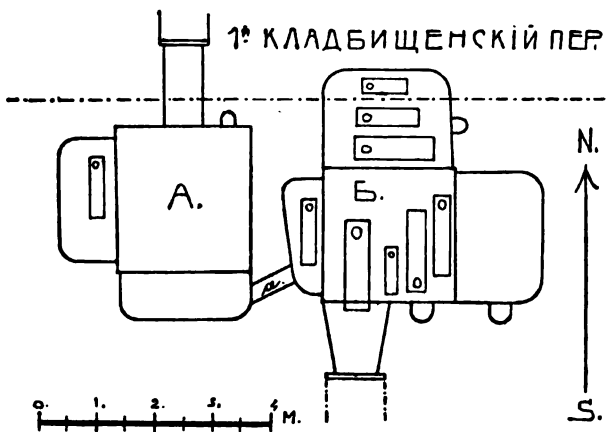
направленію къ склепу). Въ склепѣ найдено 8 костяковъ, изъ которыхъ 4 лежали на полу, 3 на центральной лежанкѣ и одинъ на лѣвой; на правой лежанкѣ цѣльныхъ костяковъ не оказалось. Всѣ эти покойники были похоронены здѣсь гораздо позже сооруженія катакомбъ, на что указываетъ бѣдность погребенія и, главнымъ образомъ, остатки костей прежнихъ костяковъ. Къ первому погребенію нужно, по всей вѣроятности, причислить позолоченную пряжку «готскаго» стила, украшенную рядами золотыхъ зернышекъ и красныхъ четырехугольныхъ камешковъ. На полу катакомбы, среди вышеупомянутыхъ костяковъ, лежалъ отдѣльно деформированный черепъ безъ прочихъ костей, распавшійся вполнѣдствіи отъ вліянія сухого воздуха.

Возлѣ праваго плеча костяка, лежавшаго на узкой лѣвой лежанкѣ, найдена деревянная шкатулка дл. 0,20 м., шир. 0,13, выс. 0,08, закрытая крышкой, имѣющей выс. 0,04 м. Шкатулка была снабжена бронз. замочкомъ съ желѣзнымъ ключикомъ и тремя бронз. дужками, изъ которыхъ двѣ были прикрѣплены къ бокамъ, третья—къ крышкѣ; съ обѣихъ сторонъ отъ замка находились двѣ продолговатыя пластинки изъ бронзы, совершенно разрушенныя окисью металла. Форму шкатулки см. на рис. 14. Въ шкатулкѣ, распавшейся при первомъ прикосновеніи, найдены ремень съ бронз. посеребренными украшеніями, пряжки съ наконечниками изъ такого же металла и мѣдная монета весьма плохой сохранности, кажется, послѣдняго Рескупорида ¹⁾).



Рис. 14.

Возлѣ талии того же костяка найдена бронз. пряжка безъ украшеній. Въ нишѣ, сдѣланной въ сѣв. стѣнкѣ лѣвой лежанки, оказалась распавшаяся на двѣ части скорлупа куриного яйца.

Возлѣ костяка, лежавшаго на полу склепа, подъ правой лежанкой, найденъ у праваго локтя желѣзный ножъ съ остатками истлѣвшей деревянной рукоятки. Возлѣ костяка, лежавшаго рядомъ, у пятки правой ноги лежали поломанныя желѣзныя удила и остатки ремней съ пряжками, серебряными наконечниками и гвоздиками, возлѣ талии бронз. пряжка. При остальныхъ двухъ костякахъ, лежавшихъ на полу, ничего не найдено.

У перваго костяка, лежавшаго на центральной лежанкѣ, найденъ возлѣ

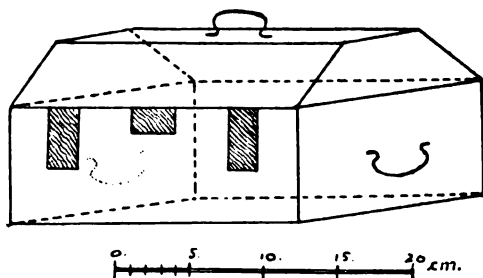
¹⁾ Г. Спасскій, Восторъ Киммерійскій, табл. VI, № 22.

правой руки желѣзный ножъ, совершенно испорченный ржавчиной, и возлѣ талии—бронз. пряжка со щиткомъ въ видѣ креста. Въ ногахъ этого же ко- стяка лежали желѣзные пряжки и два серебр. наконечника отъ ремней. Че- репъ остова распался на мелкія части, но густые темнокоричневые волосы, покрытые шелковой сѣткой, хорошо сохранились. Костякъ, лежавшій рядомъ, былъ одѣтъ въ длинное (до пять) одѣяніе коричневаго цвѣта; въ ногахъ этого остова стояла деревянная шкатулка съ желѣзными оправою и замкомъ. Вещи, находившіяся въ шкатулкѣ, совершенно распались; осталось только глиняное пряслице, шляпка большой пуговицы и плохо сохранившаяся римская монета императорскихъ временъ. Одна сторона монеты совершенно стерта, на другой



Рис. 15.

изображена стоящая фигура, держащая въ поднятой правой рукѣ вѣнокъ, а лѣвою опи- рающаяся на щитъ, поставленный возлѣ лѣ- вой ноги; слѣва изображенъ плѣнникъ, стоящій на колѣняхъ. Вокругъ главной фи- гуры надпись: [Glor]ia [Ro]mano[rum]; вторая надпись подъ изображеніемъ стерта.

№ 53. На предѣльной Нагорной улицѣ, противъ дома № 25. На глубинѣ 1,86 м. катакомба (см. планъ на рис. 15), состоя- щая изъ двухъ комнатъ, соединенныхъ аркою σ^1 , выс. 1,77 м., шир. 1,01, дл. 1,62. Первая арка (σ), устроенная съ сѣв. стороны и соеди- няющая дромось съ первою комнатою имѣетъ выс. 1,87 м., шир. 1,08 м. и дл. 0,79 м.

Первая комната имѣетъ шир. 3,66 м., дл. 2,02 м. и наиб. выс. 2,24 м. Влѣво отъ входа устроена во всю ширину и высоту восточной стѣны особая гробница с ($2,74 \text{ м.} \times 1,66 \times 0,80$), заложенная тремя плитами изъ керченскаго известняка, взятыми изъ какой-то постройки. Часть этой каменной перегородки была разобрана, и гробница оказалась расхищенной въ древнее время. Среди разбросанныхъ костей найдена только бронзовая монета Котиса I, указываю- щая, что сооруженіе катакомбы нужно отнести, по крайней мѣрѣ, къ I вѣку по Р. Хр. Въ правой стѣнѣ первой комнаты устроена ниша d огромныхъ раз- мѣровъ: выс. 0,99 м., шир. 0,66, глуб. 0,79.

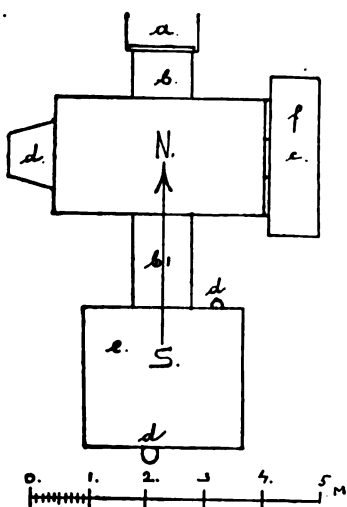
Вторая комната немного меньше первой: длина ея (отъ арки до задней

стѣны) 2,43 м., шир. 2,72, выс. 2 м. Въ ней устроены двѣ небольшие ниши (*d*), одна въ задней стѣнѣ противъ входа (выс. 0,30 м., шир. 0,23, глуб. 0,27), другая влѣво отъ арки (выс. 0,20 м., шир. 0,13, глуб. 0,12). Лежанокъ, росписи или надписей въ катакомбѣ не оказалось. Склепъ былъ разоренъ въ древнее время. Въ толстомъ слоѣ земли, покрывавшей полъ обѣихъ комнатъ, среди разбросанныхъ костей нѣсколькихъ остововъ, найдены слѣдующія вещи:

1) Фрагментированный терракотовый сосудъ въ видѣ фантастическаго существа съ головою старика, съ тремя медальонами на груди и на плечахъ; на медальонѣ, помѣщенномъ на груди, изображенъ рыбакъ съ согнутымъ удилицемъ въ правой рукѣ и сосудикъ съ приманкою, на остальныхъ двухъ — Эроты среди цвѣтовъ и виноградныхъ кистей. По плохо сохранившейся нижней части сосуда видно, что онъ стоялъ на четырехъ колесахъ и служилъ, по видимому, дѣтской игрушкой¹⁾.

2) Гладкая золотая серьга и такая же продолговатая буса.

3) Буса изъ лигнита.

4) Четыре глин. лампадки, изъ коихъ 2 были покрыты краснымъ лакомъ и 2 сдѣланы изъ простой черной глины (двѣ разбиты на мелкія части).

5) 3 глин. бальзамарія.

6) 4 стекл. бальзамарія (одинъ изъ желтаго стекла съ красивою окисью).

7) Сильно поврежденная терракотта, изображающая сидящую Кибелу съ тимпаномъ въ лѣвой рукѣ.

8) Головка терракотовой фигуры.

9) Бронз. фибула простаго типа.

10) Обломки желѣзныхъ мечей, ножей, колець и проч.

11) Обломки сосудовъ изъ глины, изъ простаго и зеленаго стекла.

Большинство вещей найдено въ первой комнатѣ, вправо отъ первой арки. Бальзамарія и фибула, вмѣстѣ съ монетою, ясно свидѣтельствуютъ, что погребеніе и, вѣроятно, сооруженіе этого двойнаго склепа относится къ 1-му вѣку христіанской эры.

№ 54. При съемкѣ земли на 1-й Подгорной улицѣ, противъ первыхъ печей Ростовскаго, найденъ въ насыпи обломанный глин. крылатый гротескъ съ деревцомъ въ лѣвой рукѣ.

¹⁾ См. ук. статью Б. В. Фармаковскаго, стр. 129—133.

II. Гробницы, открытыя на Глиницѣ.

(Съ 1-го февраля по 24-е юля 1906 г.).

№ 55 (1). Между макаронной фабрикой Д. Серганиди и берегомъ Керченской бухты. На глубинѣ 1,23 м. земляная гробница, покрытая досками, дл. 1,93 м., шир. 0,54, глуб. 0,66. На лѣвой рукѣ костяка, обращеннаго головою къ В., найдены гладкое бронз. кольцо, разрушенное окисью металла, желѣзный перстень съ разбитымъ сердоликомъ, украшеннымъ грубымъ изображеніемъ стоящей женской фигуры, возлѣ головы золотыя врученныя серьги и золотая рубчатая трубочка.

№ 56 (2). Тамъ же. На глуб. 1,79 м. земляная гробница, покрытая плитами, дл. 2,41 м., шир. 0,81, глуб. 1,25. На груди костяка, обращеннаго головою къ В., найдена золотая индикація съ неяснымъ оттискомъ съ монеты; въ ногахъ оказалось 6 стекл. сосудовъ: низкій цилиндрическій сосудъ съ широкой ручкой, тарелка діам. 0,18 м. и 4 бальзамарія съ красивою окисью, изъ коихъ 2 были раздавлены на мелкіе кусочки плитой, упавшей въ ящикъ гробницы. По всей гробницѣ были разбросаны гипсовыя украшения съ истлѣвшаго деревяннаго саркофага, въ видѣ бюстовъ, львиныхъ головокъ и шишечекъ трехъ разныхъ размѣровъ.

№ 57 (3). На Аджимушкайской площади, влѣво отъ дороги къ Царскому кургану. Простая земляная гробница дл. 1,44 м., шир. 0,40, съ дномъ на



Рис. 16 (1/2).

глубинѣ 2,07 м. Въ ногахъ дѣтскаго костяка, обращеннаго головою къ Ю.-В., найденъ раздавленный сосудъ изъ бѣлаго стекла, безъ ручекъ, съ неправильными каннелюрами, глин. сосудикъ съ 6-ю треугольными отверстиями (рис. 16), вырѣзанными по бокамъ, и разломанное мѣдное зеркальце; на рукахъ, выше локтей, 2 мѣдные браслета, изъ которыхъ одинъ распался на мелкія части, возлѣ головы одна цѣлая

и одна распавшаяся сережки изъ мѣди, возлѣ шеи мѣдная гривна, ожерелье изъ разныхъ бусъ и подвѣсокъ, испорченная мѣдная монета и круглая костяная шашка съ изображеніемъ головы Геракла профилемъ влѣво ¹⁾ и съ надписью: V |HPA....|E.

№ 58 (4). Слѣва отъ Карантиннаго шоссе, противъ дома Долгова, № 3.

¹⁾ На шашкѣ, изданной проф. М. И. Ростовцевымъ въ *Извѣстіяхъ Имп. Арх. Комм.*, вып. 10, стр. 112 и табл. III, рис. 5, голова Геракла обращена вправо.

На глубинѣ 1,18 м. дѣтская земляная гробница, покрытая досками, дл. 1,22 м., шир. 0,50, глуб. 0,67. Въ ногахъ костяка, обращеннаго головою къ С.-В., найдено грубое терракотовое изображеніе Кибелы съ валаеомъ на головѣ, съ чашей въ правой и тимпаномъ въ лѣвой рукѣ; ноги богини покоятся на лежащемъ львѣ. Рядомъ съ терракоттой лежала глиняная баклага съ двумя ручками. На правой рукѣ костяка найденъ гладкій бронз. браслетъ; рядомъ съ нимъ желѣзный ножъ, испорченный ржавчиной. Возлѣ праваго плеча лежало 5 бусъ (1 изъ горнаго хрустала, 3 изъ сердолика, 1 изъ разноцвѣтной пасты), на шеѣ бронз. цилиндрикъ съ ушками по сторонамъ.

№№ 59 и 60 (5 и 6). Тамъ же. На той же глубинѣ двѣ каменные, рядомъ и параллельно расположенныя гробницы (см. планъ на рис. 17), соединенныя между собою четырьмя угловыми отверстіемъ, имѣющимъ выс. 1,16 м., шир. 0,40 и глуб. 0,56 м.



Рис. 17.

Гробница А имѣетъ дл. 2,36 м., шир. 0,92 и глуб. 1,68 м. Въ ю.-з. стѣнѣ, почти подъ потолкомъ гробницы, состоящимъ изъ толстыхъ плитъ, высѣчена маленькая ниша (выш. 0,15 м., шир. 0,17, глуб. 0,11). Костякъ лежалъ головою на С.-В. въ деревянномъ саркофагѣ, украшенномъ рѣзной работой, но сильно пострадавшемъ отъ времени и сырости. На шеѣ остова найдены 3 большія халцедоновыя пронизи (двѣ круглыя и одна продолговатая, дл. 0,04 м., съ концами неравной ширины), одна бронзовая и множество янтарныхъ и лигнитовыхъ (послѣднія, большую часть распались отъ сырости). Тутъ же найдены двѣ перстневыя вставки, но безъ оправы: овальный гладкій аметистъ и зеленое стеклышко съ бѣлыми и синими прослойками, украшенное вдавленнымъ изображеніемъ сидящаго льва, пожирающаго какое-то рогатое животное. Возлѣ головы найдена пара простыхъ бронз. серегъ, изъ которыхъ одна распалась на мелкіе кусочки; на лѣвой рукѣ бронз. перстень съ сердоликомъ въ видѣ грубо сдѣланной выпуклой дѣтской головки; въ ногахъ сосудикъ изъ синяго стекла съ двумя ручками изъ бѣлой непрозрачной массы, простой одноручный глин. сосудъ и обломокъ ажурной бронз. пластины съ изображеніями дельфиновъ.

Длина второй гробницы (Б) 2,33 м., шир. 0,91, глуб. 1,71; здѣсь, какъ и въ первой гробницѣ, въ ю.-з. стѣнѣ, почти подъ каменнымъ потолкомъ, высѣчена ниша выш. 0,16 м., шир. 0,17, глуб. 0,12. Костякъ, найденный въ этой гробницѣ, лежалъ тоже въ деревянномъ саркофагѣ, украшенномъ рѣзной

работой, и въ томъ же направленіи, какъ и первый. Крышка саркофага имѣла форму цилиндрическаго свода ¹⁾. Въ ногахъ костяка найдены бальзамарій изъ толстаго стекла, съ осадкомъ какой-то темной массы, истлѣвшая деревянная шкатулка, полная какой-то красной мази или румянъ, поломанная бронз. палочка съ утолщенными концами и поврежденный бронз. цилиндрикъ. На лѣвой рукѣ дутый золотой перстень съ пустымъ гнѣздомъ; вставка была сдѣлана, по всей вѣроятности, изъ эмали, которая распалась отъ сырости. Возлѣ праваго колѣна лежали двѣ мѣдныя монеты Котиса I и Савромата I (Бурачковъ XXVII, 108 и XXVIII, 159); на головѣ два вѣнка, одинъ изъ цвѣтовъ, перевязанныхъ травой, другой изъ матеріи, къ которой были прикрѣплены тонкіе золотые листочки апія. Внѣ саркофага, возлѣ дверей найдены одноручный стекл. сосудъ выс. 0,18 м., шарообразный двуручный сосудикъ изъ простаго стекла, съ осадкомъ коричневаго цвѣта, и обломки двухъ одноручныхъ стекл. сосудовъ одинаковой формы, разбитыхъ развалившимся саркофагомъ. Одинъ изъ этихъ сосудовъ отличался рѣдкой величиной: выс. 0,29 м., ширина горла 0,10 м., діам. дна 0,105 м.

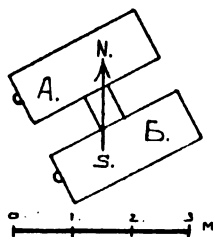
№ 61 (7). Тамъ же, противъ Тюремнаго переулка. На глубинѣ 0,50 м. дѣтская земляная гробница, покрытая досками, дл. 0,84 м., шир. 0,51, глуб. 0,83. На лѣвой рукѣ остова, обращеннаго головою къ С., найдены гладкій бронз. браслетъ; за головой краснолаковая чашка (*terra sigillata*) и три стекл. бальзамарія, изъ которыхъ одинъ оказался раздавленнымъ на мелкія части.

№ 62 (8). Тамъ же. На глубинѣ 1,19 м. гробница такого же устройства, дл. 1,80 м., шир. 0,65, глуб. 0,67. Въ ногахъ костяка, обращеннаго головою къ В., найдены разбитый стекл. стаканъ и простой глин. сосудъ съ одной ручкой. На правой рукѣ костяка оказался перстень изъ черной стекло-видной массы, а на лѣвой мѣдный съ тонкимъ сердоликомъ въ видѣ сердечка. Возлѣ стекляннаго перстня лежали двѣ пронизи изъ черной массы съ желтыми волнистыми черточками; на шеѣ три граненыя сердоликовыя бусы.

№ 63 (9). Тамъ же. На глубинѣ 0,86 м. такая же гробница дл. 1,19 м., шир. 0,53, глуб. 0,65. Въ ногахъ костяка, обращеннаго головою къ В., найдены обломки стекл. стакана обычной формы и глин. одноручный сосудъ.

№ 64 (10). Между богадѣльней Золотарева и макаронной фабрикой Сержаниди. На глубинѣ 1,31 м. земляная гробница, покрытая плитами, дл. 1,96 м., шир. 0,55, глуб. 0,76. Возлѣ лѣвой руки костяка, обращеннаго головою къ В.,

¹⁾ Срв. С. Watzinger, Griechische Holzsarkophage aus der Zeit Alexanders des Grossen (Leipzig, 1905), стр. 4, рис. 8 и 9, стр. 42.

найдена мѣдная игла, испорченная окисью металла, на груди обломки такой же Фибулы, на шеѣ бронз. цилинрикъ съ двумя ушками, разрушенный окисью, и ожерелье, состоящее изъ 25 янтарныхъ бусъ, 9 сердоликовыхъ, 8 халцедоновыхъ и, кромѣ того, астрагала изъ лигнита со знакомъ, нѣсколько похожимъ на цифру 5. Возлѣ головы востяка лежала пара золотыхъ серегъ въ видѣ сплетенной веревочки.

№ 65 (11). На правой обочинѣ Карантиннаго шоссе. На глубинѣ 1,05 м. земляная гробница, покрытая плитами, дл. 1,16 м., шир. 0,53, глуб. 0,68. За деревяннымъ гробомъ, въ ногахъ дѣтскаго востяка, обращеннаго головою къ С.-В., лежала лицомъ внизъ терракотовая маска молодого Пана со слѣдами черной, темнокрасной и розовой красокъ; на маскѣ стоялъ краснолаковый сосудъ съ двумя маленькими ручками. Внутри гроба, тоже въ ногахъ стояли два стекл. сосуда: четырехгранный одноручный и шарообразный двуручный. Около лѣвой руки найденъ стеклянный бальзамарій, слѣва отъ головы глиняный рожокъ въ видѣ женскаго бюста ¹⁾, справа—раковина, возлѣ шеи множество лигнитовыхъ бусъ, распавшихся отъ сырости.



Рис. 18 (1/2).

№ 66 (12). Тамъ же, противъ дачи Фельдштейна. На глубинѣ 1,24 м. земляная гробница, покрытая досками, дл. 0,95 м., шир. 0,49, глуб. 0,69. Въ ногахъ востяка, обращеннаго головою къ В., найденъ двойной стекл. бальзамарій ²⁾ съ перехватомъ на туловищѣ (рис. 18), на правой рукѣ разломанный бронз. браслетъ, на лѣвой обломки серебрянаго перстенька безъ камешка, возлѣ шеи маленькая мѣдная фибула простаго типа.

№ 67 (13). Тамъ же. На глубинѣ 1,05 м. земляная гробница, покрытая плитами, дл. 2,20 м., шир. 0,70, глуб. 1,17. Въ ногахъ востяка, обращеннаго головою къ С.-В., найдены обломки стекляннаго сосудика безъ ручекъ и краснолаковое блюдо (*terra sigillata*), діам. 0,19 м.

№ 68 (14). Тамъ же. На глубинѣ 1,52 м. дѣтская земляная гробница, покрытая плитами, дл. 1,50 м., шир. 0,43, глуб. 1 м. На шеѣ востяка, обращеннаго головою къ В., найдено 7 бусъ изъ «египетской» пасты, 3 изъ разноцвѣтнаго стекла, бронз. фигурка челоуѣка и такой же колокольчикъ, раздавленный на мелкія части; въ ногахъ шарообразный стекл. сосудъ съ одной

¹⁾ Срв. „Терракотты Одесскаго Общ. ист. и древн.“ вып., II, табл. IX, рис. 7.

²⁾ Такой же бальзамарій найденъ въ этомъ году въ гробницѣ № 125 (47).

ручкой, терракотовая маска и краснолаковое блюдо съ вдавленнымъ на внутренней сторонѣ dna именовъ гончарнаго мастера: ΚΟΙΡ| ΝΟΥ, т. е. Κοιράνου ¹⁾).

№ 69 (15). Въ городскомъ дворѣ, между 1-й Аджимушкайской и Барантинной улицами. Дѣтская земляная подбойная (обвалившаяся) гробница, заложенная плитами съ С., дл. 0,68 м., шир. 0,30, съ дномъ на глубинѣ 1,85 м. Возлѣ головы костяка у восточной стѣнки гробницы найдены обломки гладкихъ серебр. серегъ, 22 бусы изъ стекла, лигнита и разноцвѣтной пасты и разбитая подвѣска изъ голубого стекла въ формѣ фаллоса.

№ 70 (16). Влѣво отъ Аджимушкайской дороги, въ ю.-в. полѣ кургана, находящагося частью на городской землѣ, частью въ усадьбахъ А. Карнауковой и Гр. Ганкина. Земляная гробница, впущенная въ насыпь кургана, съ дномъ, находящимся на подошвѣ кургана. Гробница, покрытая досками, имѣла дл. 1,58 м., шир. и глуб. 0,52 м. Вокругъ ногъ костяка, обращеннаго головою къ В., начиная отъ кисти лѣвой руки и кончая кистью правой, было положено 12 терракотовыхъ фигурокъ, болѣе или менѣе поврежденныхъ сыростью и давленіемъ земли: возлѣ лѣвой руки лежалъ гротескъ, представляющій старика съ облупленнымъ лицомъ и правой рукой; возлѣ правой — маска юноши въ колпакѣ ²⁾). Между этими двумя крайними фигурками лежали 2 совершенно одинаковыя фигурки сидящихъ женщинъ, 3 стоящія женщины разныхъ типовъ, 2 разныхъ бюста Керы и медальонъ съ изображеніемъ пляшущаго Эрота, уронившаго флейту ³⁾). Двѣ фигурки распались на мелкіе кусочки. Вправо отъ пятокъ костява стояли 2 простыхъ глин. блюдечка съ терракотовыми миндалями и такая же подѣлка, представляющая, кажется, пирожное. На лѣвой рукѣ этого дѣтскаго остова найденъ разломанный серебр. браслетъ въ видѣ свернувшейся змѣи; рядомъ лежало бронз. зеркало, діам. 0,07 м. На лѣвой рукѣ оказались три перстня: желѣзный, совершенно разрушенный ржавчиной, золотой безъ изображеній и золотой съ вертящимся янтареиъ, на которомъ грубо изображенъ крылатый Эроть. На шеѣ и на груди найдено 44 экз. гладкихъ золотыхъ бусинъ (одна съ гладкимъ конусомъ) во рту бронзовая автономная монета съ изображеніями Пана и грифона (Бурачковъ ХХ, 89). Слѣва отъ головы стояла чернолаковая пелика съ женской и лошадиной головами и съ двумя обычными фигурами въ длинныхъ гиматіяхъ; тутъ же оказался про-

¹⁾ Такая же надпись издана въ сборникъ: *Inscriptionen von Priene*, herausgegeben von F. Hiller von Gärtringen (Berlin 1906), стр. 180, № 355.

²⁾ Срв. *Извѣстія Имп. Арх. Комм.*, вып. 4, стр. 77, рис. 27.

³⁾ Такой же медальонъ изданъ въ „Древностяхъ Босфора Киммерійскаго“, табл. LXX^a, рис. 9; срв. *Отчетъ Имп. Арх. Коммисіи* за 1901 г., стр. 55, рис. 116.

стой глин. сосудикъ безъ ручекъ. Высоко надъ костякомъ, въ насыпи гробницы найдена золотая серьга въ видѣ львиной головы (серьга была, повидимому, унесена со своего мѣста сусликами, три поры которыхъ оказались въ гробницѣ); другой серыи, несмотря на самыя тщательныя розыски, не удалось найти.

№ 71 (17). За городомъ, противъ 2-й Булганаской улицы. Въ подошвѣ кургана, возвышавшагося возлѣ стѣны дачи А. Шпехтъ, найдена земляная подбойная гробница, заложена плитами съ Ю., съ костякомъ, обращеннымъ головою къ В. Гробница, находившаяся на глубинѣ 1,95 м. подъ южнымъ склономъ кургана, имѣла дл. 0,70 м., шир. 0,35 и выс. 0,22. На шеѣ костяка найдено 16 бусъ изъ стекла и пасты разныхъ цвѣтовъ, на правой рукѣ бронз. браслетъ, возлѣ пятки правой ноги маленькая терракотовая фигурка, совершенно испорченная сыростью, изображающая, кажется, сидящую женщину, въ ногахъ краснолаковый сосудикъ съ одной ручкой (*terra sigillata*), простой горшочекъ, разбитый на мелкіе кусочки, и 3 терракотовыя фигурки: стоящая женщина, держащая птицу за крылья, сидящая женщина и Афродита съ крылатымъ Эротомъ, сидящая на скалѣ.

№ 72 (18). Въ южной полѣ того же кургана, на глубинѣ 1,45 м. подъ подошвой насыпи другая земляная подбойная гробница, дл. 0,75 м., шир. 0,37, глуб. 0,26; заложена плиточками съ южной стороны. За этими плитами внѣ гробницы стоялъ чернолаковый шарообразный одноручный сосудъ, покраснѣвшій отъ огня. На шеѣ дѣтскаго костяка, обращеннаго головою къ В., найдено 10 бусинокъ изъ сердолика, цвѣтной пасты и стекла; вокругъ ногъ было разставлено 7 терракотовыхъ фигурокъ: возлѣ правой руки стоящій мужчина съ петасомъ на головѣ (рис. 19), возлѣ лѣвой — мальчикъ съ виноградной кистью и птицей, мальчикъ съ собачкою и мужчина, стоящій возлѣ гермы (рис. 20), въ ногахъ — такая же фигурка стоящаго мужчины, другой мальчикъ съ собачкою и фрагментированная статуэтка, изображающая мальчика съ гусемъ.

№ 73 (19). Тамъ же. На глубинѣ 1,87 м. подъ склономъ кургана



Рис. 19 (1/2).



Рис. 20 (1/2).

земляная подбойная гробница дл. 0,98 м., шир. 0,42, глуб. 0,33; заложена тонкими плитами съ южной стороны. За головой дѣтскаго костяка, возлѣ восточной стѣнки гробницы стояли 2 простыхъ черныхъ глин. горшечка, раздавленные на мелкія части. На шеѣ остова найдено 50 бусъ изъ стекла и разноцвѣтной пасты; среди бусъ оказалась совершенно стертая мѣдная монета съ отверстіемъ для подвѣшиванія. Возлѣ талии, у праваго и лѣваго боковъ лежали 2 серебряныя круглыя бляшки, украшенныя въ серединѣ круглымъ стеклышкомъ и накладнымъ орнаментомъ, имѣющимъ видъ розетки; отпавшія ушки имѣють форму трубочекъ. Оба медальона сильно испорчены окисью металла.

№ 74 (20). Въ с.-в. полѣ того же кургана, почти на самомъ краю насыпи жженая гробница дл. 1,84 м., шир. 0,63, глуб. 0,28. Среди множества угольевъ и жженныхъ костей найдены мѣдные гвозди, вѣроятно, отъ деревяннаго гроба, обломки двухъ пеликъ, чернолаковаго килика и двухъ большихъ алабастридъ, испорченныхъ дѣйствіемъ огня. На одной краснофигурной пеликѣ изображены два другъ противъ друга стоящіе грифона съ всадниками и двѣ обычныя фигуры эфебовъ въ длинныхъ гиматіяхъ; другая пелика была сдѣлана изъ черной глины и, по всей вѣроятности, была украшена акварельными рисунками въ видѣ гирляндъ вокругъ горла. Въ гробницѣ найдены, кромѣ этихъ обломковъ, два золотыхъ перстня, изъ коихъ одинъ украшенъ сильно стертымъ изображеніемъ женской фигуры, другой снабженъ крутящимся сердоликомъ, на плоской сторонѣ котораго изображена сидящая на ворточкахъ Афродита, связывающая лентою волосы ¹⁾; камень сильно пострадалъ отъ огня. Возлѣ восточной стѣнки гробницы, гдѣ, по всей вѣроятности, находилась голова покойницы, найдено 10½ золотыхъ бусъ (отъ одной найдена только половина), украшенныхъ сканною работою, и 19 гладкихъ; къ двумъ изъ послѣднихъ припаяны усѣченные конусы, украшенные также сканною работою. Въ гробницѣ найдена еще бронзовая монета, совершенно испорченная сначала дѣйствіемъ огня, а затѣмъ окисью металла.

№ 75 (21). [Въ сѣверной полѣ того же кургана. Земляная гробница, покрытая плитами, дл. 1,78 м., шир. 0,44, глуб. 0,47. Въ ногахъ костяка, обращеннаго головою къ З., найдены 2 одноручныхъ глин. сосуда, изъ коихъ одинъ снабженъ крученой ручкой, а другой (раздавленный на мелкіе куски)

¹⁾ По формѣ и отчасти по рисунку сердоликъ похожъ на перстень, найденный въ 1858 году въ гробницѣ Павловскаго кургана: см. Атласъ къ отчету Имп. Археолог. Коммисіи за 1859 годъ, табл. III, рис. 6.

имѣлъ форму сосуда, изображеннаго въ *Изв. Имп. Арх. Комм.* вып. VIII, табл. V, рис. 46. Вмѣстѣ съ этими сосудами въ погахъ костяка стояла «мегарская» чашка, украшенная на днѣ небрежно сдѣланной розеткой, окруженной тремя концентрическими кругами, рядомъ пальметокъ и рядомъ дельфиновъ; кругомъ по туловищу идетъ рядъ украшеній въ видѣ волнъ; лакъ чашки плохой, мѣстами красный, мѣстами черный ¹⁾. Во рту остова оказалась автономная мѣдная монета плохой сохранности съ головою Аполлона, лукомъ въ горитѣ и надписью ГАН (Бурачковъ XXI, 114).

№ 76 (22). Въ восточной полѣ того же кургана. Земляная гробница, покрытая съ З. плитою, съ В. досками. Могила имѣла дл. 1,83 м., шир. 0,44 и глуб. 0,50. Съ обѣихъ сторонъ отъ костяка, обращеннаго головою къ З., ниже колѣнъ лежали желѣзныя стремяна, изъ коихъ одно совершенно испорчено ржавчиной; возлѣ пояса оказалась бронз. пряжка съ желѣзнымъ шпенькомъ, около правой руки желѣзный ножъ, совершенно разрушенный ржавчиной.

№ 77 (23). На участкѣ, принадлежащемъ Братской церкви, между 1-й Булганакской и Карантинной улицами. На глубинѣ 0,84 м. сырцовая гробница, покрытая досками, дл. 2,03 м., шир. 0,94, глуб. 0,82. Костякъ лежалъ головою на Ю.-В. Въ разныхъ мѣстахъ гробницы найдены 3 глин. флакона, усѣянные множествомъ бѣлыхъ точекъ, и чернолаковый арибаллъ, украшенный красною пальметкою. За лѣвымъ плечомъ остова лежали обломки желѣзнаго стригила.

№ 78 (24). Въ южной полѣ кургана, возвышавшагося за 2-й Булганакской улицей, противъ дачи А. Шпехтъ. Впущенная въ насыпь кургана земляная гробница, покрытая большими черепицами, образующими крышу на два ската; пять черепицъ снабжены клеймомъ съ надписью ΣΠΑΡΤΟΚΟΥ, одна съ надписью ΤΙΜΟΣ ²⁾. Длина ящика могилы 1,66 м., шир. 0,50, глуб. 0,52. Глубину, на которой находилась гробница, нельзя было опредѣлить, такъ какъ городскіе рабочіе, снимая землю, нѣсколько разъ вспахивали эту часть кургана. На шеѣ костяка, обращеннаго головою къ В., найдены золотая треугольная пластинка и ожерелье изъ бусинокъ, изъ которыхъ 22 сдѣланы изъ золота, 29—изъ сердолика и одна—изъ разноцвѣтной пасты. Въ головахъ остова стояли разбитый глин. одноручный сосудикъ и двуручный

¹⁾ «Мегарскія» чашки датируются обыкновенно III—II вѣками до Р. Хр. См. *Извѣстія Имп. Арх. Комм.*, вып. VIII, стр. 45.

²⁾ См. гробницу № 33 и соч. Гяля: *Kleine Beiträge zur antiken Numismatik Südrusslands*. Москва 1886, стр. 41.

кубокъ, крытый темнокраснымъ лакомъ, который подъ вѣнчикомъ и на ручкахъ переходитъ въ темный цвѣтъ; подъ вѣнчикомъ вокругъ кубка сдѣланы рѣзцомъ двѣ параллельныя линіи; между ручками кубокъ украшенъ гирляндами изъ бѣлой накладной краски съ привѣсками изъ желтой глины ¹⁾).

III. Гробницы и склепы, открытыя возлѣ древняго Мирмикія.

(Съ 13-го іюня по 5-е августа 1906 г.)

№ 79 (1). Между Карантинной слободкой и Новымъ карантиномъ, гдѣ въ древности находился Мирмикій. На глубинѣ 0,97 м. гробница дл. 1,59 м., шир. 0,36, глуб. 0,28. Восточный конецъ гробницы, до талии костяка, обращеннаго головою къ В., былъ устроенъ въ насыпи и обложенъ съ боковъ и сверху плитами, а западный вырытъ въ материкъ и покрытъ досками. Возлѣ ногъ костяка найдены 6 бусъ изъ стекла и цвѣтной пасты, возлѣ талии—обломки стекл. сосуда безъ ручекъ, возлѣ головы 3 пронизи изъ разноцвѣтной пасты.

№ 80 (2). Тамъ же. Земляная подобная гробница дл. 1,88 м., шир. 0,51, съ дномъ, находящимся на глубинѣ 1,50 м., заложена съ Ю. плитами. Костякъ лежалъ головою на В. Возлѣ головы найдены два простыхъ глиняныхъ сосуда (формы, указанной въ *Изв. Имп. Арх. Комм.*, вып. 8, табл. V, 38), изъ которыхъ одинъ былъ раздавленъ тяжестью обрушившейся земли, фрагментированная краснолаковая чашка безъ ручекъ и украшеній и продолговатый глин. сосудикъ безъ ручекъ (форму см. тамъ же, рис. 36).

№ 81 (3). Вправо отъ Карантиннаго шоссе. На глубинѣ 3,46 м. высѣчена въ скалѣ, въ с.-з. стѣнѣ дромоса, арка выс. 1,10 м., шир. 0,86, длин. 0,60. Арка, закрытая четырехугольной плитой изъ мѣстнаго известняка, служила дверью древняго склепа (планъ на рис. 21), весьма похожаго на катакомбы, находящіяся подъ сѣвернымъ склономъ Митридатовой горы и на скалистыхъ крымскихъ берегахъ Азовскаго моря. Камера склепа имѣетъ въ серединѣ выс. 1,81 м., шир. 3,08 (считая отъ правой лежанки до лѣвой), дл. 2,02 (отъ центральной лежанки до арки). Во всѣхъ трехъ стѣнахъ, гдѣ нѣтъ дверей, въ мягкой скалѣ высѣчены лежанки; центральная



Рис. 21.

¹⁾ Б. В. Фармаковскій относить кубки этого рода къ III—II вв. до Р. Хр. *Извѣстія Имп. Арх. Комм.*, вып. 8, стр. 38—39.

имѣеть дл. 2,23 м., шир. 0,69 и выс. 0,93; правая имѣеть дл. 2,02 м., шир. 0,60 и выс. 0,80; лѣвая—дл. 2,02 м., шир. 0,62 и выс. 0,86. Возлѣ центральной лежанки съ обѣихъ сторонъ высѣчено въ стѣнѣ по нишѣ: правая имѣеть выс. 0,49 м., шир. 0,29 и глуб. 0,30 м., лѣвая—выс. 0,48 м., шир. 0,28 и глуб. 0,32. Внутри камеры, передъ порогомъ склепа, возвышается надъ поломъ высѣченная въ скалѣ ступенька, выс. 0,95 м.

Склепъ былъ разграбленъ въ древнее время; въ землѣ, наполнявшей его почти на половину, найдены слѣдующія вещи: мѣдная монета Рескупорида II (211—228 г. по Р. Хр., Бурачковъ XXXI, 276), глин. лампадка безъ украшеній, два стекл. бальзамарія, кусочекъ листового золота и обломки разныхъ стекл. сосудовъ (бальзамаріевъ, стакановъ и одноручнаго сосуда).

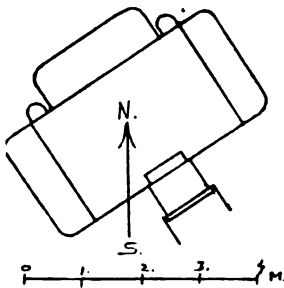
№ 82 (4). Тамъ же. На глубинѣ 1,15 м. высѣченная въ скалѣ и покрытая досками гробница дл. 1,50 м., шир. 0,55, глуб. 0,59. Во рту костяка, обращеннаго головою къ С.-В., найдена мѣдная монета, совершенно разрушенная окисью металла, возлѣ талии разбитый стекл. бальзамарій, въ ногахъ низенькій одноручный сосудъ изъ простого стекла выс. 0,09 м., раздавленный тяжестью земли.

№ 83 (5). Тамъ же. На глубинѣ 1,35 м. земляная гробница, покрытая досками, дл. 2,13 м., шир. 0,76, глуб. 0,29. Въ ящикѣ могилы, ориентированной съ В. на З., оказались разбросанныя кости трехъ костяковъ; два черепа лежали возлѣ восточной стѣнки гробницы, одинъ возлѣ западной. На ручной кости одного изъ костяковъ оказался гладкій бронз. браслетъ; среди костей найдены обломки стекл. бальзамарія.

№ 84 (6). Тамъ же. На глубинѣ 0,89 м. земляная гробница, покрытая плитами, дл. 1,82 м., шир. 0,62, глуб. 0,40. Въ могилѣ оказалось два костяка, изъ которыхъ одинъ лежалъ головою на С.-В., другой на Ю.-З. Въ ногахъ перваго найдено грубое терракотовое изображеніе Эрота, стоящаго возлѣ гермы, разбитый глин. одноручный сосудикъ и бронз. крючекъ на широкой бронз. ручкѣ, съ остатками желѣзнаго гвоздя; крючекъ служилъ, по всей вѣроятности, для вязанія сѣтей. Въ ногахъ втораго костяка найденъ большой горшокъ, на лѣвой рукѣ гладкій бронз. браслетъ простѣйшаго типа, возлѣ шеи буса изъ синей пасты съ черножелтыми глазками.

№ 85 (7). Тамъ же. На глубинѣ 1,14 м. земляная гробница, покрытая досками, дл. 1,87 м., шир. 0,64, глуб. 0,60. Во рту костяка, обращеннаго головою къ В., найдена мѣдная монета Рескупорида III (Бурачковъ XXXII, 308), возлѣ шеи бронз. пряжка простѣйшаго типа съ желѣзнымъ шпенькомъ.

№ 86 (8). Въ 25 шагахъ къ С.-З. отъ входа катакомбы, описанной выше подъ № 81, найденъ входъ въ склепъ, въ которомъ не оказалось ни лежанокъ, ни нишъ. На глубинѣ 5 м. въ сѣверной стѣнкѣ дромоса, ориентированнаго съ Ю. на С., высѣчена въ скалѣ арка выс. 1,52 м., шир. 0,63—0,84 (внизу арка шире), дл. 0,28 м. Длина задней стѣны склепа 3,67 м., правой 2,66 м., лѣвой 2,62, длина стѣны отъ арки до праваго угла 1,85 м., до лѣваго 1,49 м.; высота камеры въ серединѣ склепа 1,79 м. И этотъ склепъ оказался разграбленнымъ въ древнее время. Среди отесковъ мягкаго известняка и въ черной землѣ, наполнявшей почти до половины стѣнъ катакомбу, найдены слѣдующія вещи: 1) бронз. арбалетовидная фибула; 2) черная глин. лампадка безъ всякихъ украшеній; 3) золотой брактеатъ съ выбитыми кружочками; 4) множество обломковъ стекл. сосудовъ одинаковой формы съ посудю пантикапейскихъ катакомбъ; попадались тоже обломки бальзамаріевъ, которые въ катакомбахъ встрѣчаются крайне рѣдко; 5) обломки бронз. замочка, разломанная костяная вещьца неизвѣстнаго назначенія и желѣзный наконечникъ копья, совершенно разрушенный ржавчиной.

№ 87 (9). Въ 18 шагахъ отъ входа въ предыдущую катакомбу, вправо отъ Карантиннаго шоссе, противъ 4-го телеграфнаго столба (считая отъ карантина) найдена третья катакомба, высѣченная въ скалѣ въ формѣ полуовала (рис. 24). Длина прямой южной стѣны 3,92 м., разстояніе отъ арки до задней стѣны 2,69 м., высота комнаты посрединѣ 2,02 м. Вдоль закругленной части стѣны устроена низкая сплошная лежанка. Съ обѣихъ сторонъ отъ входа въ южной стѣнѣ высѣчены двѣ совершенно одинаковыя ниши выс. 0,27 м., глуб. 0,41, шир. 0,24. Высота арки, устроенной съ южной стороны, — 1,60 м., длина 1,01, шир. 0,83—1,41 м. (арка по направленію внутрь рѣзко расширяется).



Рис. 22.

Весь склепъ былъ заваленъ щебнемъ и землей, въ которой, кромѣ мелкихъ кусочковъ разбитаго стекла, ничего не найдено.

№ 88 (10). Тамъ же. На глубинѣ 0,99 м. земляная гробница, покрытая плитами, дл. 2 м., шир. 0,65, глуб. 0,70. Возлѣ локтя правой руки костяка, обращеннаго головою къ В., найденъ краснофигурный лекионъ съ пальметкою, справа возлѣ головы обломки простаго глин. сосуда съ двумя ручками, слѣва лекионъ, покрытый темною сѣткою и множествомъ бѣлыхъ точекъ.

№ 89 (11). Тамъ же, съ правой стороны отъ шоссе. На глубинѣ 1,37 м. земляная гробница, покрытая плитами, дл. 2 м., шир. 0,42, глуб. 0,70. Возлѣ ногъ костяка, обращеннаго головою на З., ниже колѣнъ найдены обломки стекл. сосуда безъ ручекъ и цѣльный стаканъ изъ тонкаго стекла, на правой рукѣ черныя стекл. бусы, служившія, вѣроятно, браслетомъ, на шеѣ 8 продолговатыхъ бусъ изъ стекловидной пасты разныхъ цвѣтовъ.

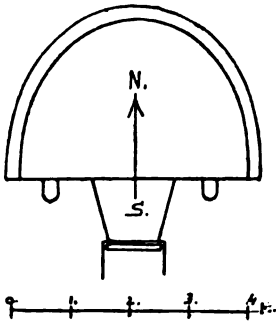
№ 90 (12). Тамъ же, на берегу моря. На глубинѣ 0,79 м. высѣченная въ скалѣ гробница, покрытая двумя большими плитами, дл. 1,97 м., шир. 0,74, глуб. 0,68. Въ гробницѣ лежали рядомъ два костяка, обращенные головами къ В. Въ ногахъ костяковъ найдены два чернолаковыхъ блюда (одно было еще въ древности разбито на двѣ части и затѣмъ скрѣплено, вѣроятно, проволокой, продѣтой въ дырочки; сдѣланныя по краямъ обломковъ) и обломки лекиѳа, усаѣяннаго бѣлыми точками по черной сѣткѣ. На лѣвой рукѣ костяка, лежавшаго вдоль кожной стѣнки гробницы, оказался бронз. перстень, совершенно разрушенный окисью металла.

№ 91 (13). Тамъ же. На глубинѣ 1,23 м. высѣченная въ скалѣ гробница, покрытая плитами, дл. 1,03 м., шир. 0,45, глуб. 0,33. Одна изъ плитъ оказалась надгробіемъ, взятымъ съ чужой могилы, съ надписью: Πᾶσα Φιλίατος (?) ἀλλήτρις ¹⁾. Возлѣ головы костяка, обращенной къ В., оказался простой глиняный одноручный сосудъ чернаго цвѣта и распавшіяся бусы. По всей гробницѣ были разбросаны обломки лекиѳа, покрытаго черной сѣткой и усаѣяннаго бѣлыми точками.

№ 92 (14). Тамъ же. На глубинѣ 0,97 м. гробница, сложенная изъ плитъ, поставленныхъ на скалѣ, и покрытая плитами, дл. 1,76 м., шир. 0,56, глуб. 0,63. Въ гробницѣ замѣтно четверное погребеніе; три черепа и часть костей трехъ взрослыхъ костяковъ лежатъ возлѣ с.-з. стѣнки гробницы, а два костяка, взрослый и дѣтскій, лежатъ *in situ*, головами къ Ю.-В. Во рту обоихъ найдено по одной бронзовой монетѣ (Бурачковъ XIX, 35 и 39); на шеѣ дѣтскаго костяка лежала костяная палочка съ отверстіемъ для подвѣшиванія, подобная тѣмъ, которыя даютъ дѣтямъ, у коихъ прорѣзываются зубы. На шеѣ женскаго остова найдены три большія бусы изъ синяго стекла съ бѣлыми глазками. Въ головахъ обоихъ костяковъ стояли два простыхъ глиняныхъ одноручныхъ сосудика (одинъ разбился), въ ногахъ третій такой же сосудикъ.

№ 93 (15). Тамъ же. На глубинѣ 1,03 м. высѣченная въ скалѣ гробница, покрытая плитами, дл. 2,06 м., шир. 0,70, глуб. 0,82. Возлѣ головы

¹⁾ Надпись надана въ *Изв. Имп. Арх. Комм.*, вып. 23, стр. 44 сл., № 29.

костяка, обращенной къ В., въ правомъ углу гробницы стоялъ большой лекинь, покрытый черною сѣткою и множествомъ бѣлыхъ точекъ, и краснофигурный лекинь съ пальметкою. Возлѣ правой руки, выше кисти, лежали обломки круглаго бронз. зеркала, діам. 0,14 м. Въ землѣ, наполнявшей гробницу, подъ лѣвымъ колѣномъ востяка оказался другой лекинь, покрытый темной сѣткою и бѣлыми точками, и разломанный желѣзный ножъ съ костяной рукояткой. На правой рукѣ костяка былъ бронз. перстень, совершенно разрушенный окисью металла.

Въ ногахъ стоялъ фрагментированный киликъ (рис. 23 а—в), покрытый желтымъ лакомъ, съ чернымъ геометрическимъ орнаментомъ; стѣнки и ручки сосуда отличаются замѣчательною тонкостью; верхушки ручекъ и внут-



Рис 23а (1/2).



Рис. 23б (1/2).



Рис. 23в (1/2).

ренняя сторона килика окрашены въ черный цвѣтъ ¹⁾. Справа отъ большого костяка лежалъ дѣтскій, на шеѣ котораго найдены разноцвѣтная буса на серебряной проволоцѣ и круглая серебряная пуговица съ остатками позолоты, украшенная красивымъ орнаментомъ: въ серединѣ, вокругъ шарика сдѣлана изъ тонкой проволоки звѣзда о семи лучахъ, между которыми помѣщены по 3 зернышка, окружность же внѣшняго круга окаймлена полуovalами, которые въ видѣ ововъ идутъ вокругъ рубчатой проволоки, составляющей ободокъ пуговицы; съ задней стороны ушко.

¹⁾ Подобный сосудъ изданъ въ *Отчетъ Имп. Арх. Комм.* за 1832—1833 годы. Атласъ, табл. VIII, рис. 2.

№ 94 (16). Тамъ же. На глубинѣ 0,93 м. высѣченная въ скалѣ гробница, покрытая плитами, дл. 0,94 м., шир. 0,52, глуб. 0,26. Возлѣ правой руки дѣтскаго костяка, обращеннаго головою на Ю., найдены обломки красно-фигурнаго лекиѳа съ пальметкою.

№ 95 (17). На глубинѣ 1,37 м. высѣченная въ скалѣ гробница, покрытая плитами, дл. 1,64 м., шир. 0,53, глуб. 0,81. Въ гробницѣ замѣтно двойное погребеніе: костякъ взрослога человѣка разбросанъ по всему ящику гробницы, дѣтскій остовъ лежитъ *in situ*, головою на Ю.-В. Въ ногахъ костяка найдено нѣсколько простыхъ астрагаловъ и бронз. подставка или доннышко сосудиѳа.

№ 96 (18). Тамъ же. На глубинѣ 0,88 м. такая же гробница дл. 2,05 м., шир. 0,94, глуб. 0,80. Возлѣ лѣвой руки костяка, обращеннаго головою къ В., найдены глин. алабастръ, кое-гдѣ покрытый чернымъ лакомъ, краснофигурный лекиѳъ съ небрежно исполненнымъ изображеніемъ женской головки, 2 разбитыхъ лекиѳа, погрытыхъ черной сѣткою и множествомъ бѣлыхъ точекъ; возлѣ правой руки глиняный горшокъ, чернолаковая пиксида безъ крышки съ буквою Р, нацарапанной на днѣ съ внѣшней стороны, и лекиѳъ, покрытый черной сѣткою съ множествомъ бѣлыхъ точекъ.

№ 97 (19). Тамъ же. На глубинѣ 0,87 м. такая же могила дл. 1,86 м., шир. 0,64, глуб. 0,50. На лѣвой рукѣ костяка, обращеннаго головою къ В., найдены два бронз. перстня, совершенно разрушенные окисью металла, и овальное стеклышко съ вдавленной мужской головкой; возлѣ лѣваго локтя большая раковина, возлѣ праваго — глиняный алабастръ съ еле замѣтными слѣдами чернаго лака; возлѣ головы, слѣва отъ костяка, обломки акварельной пелиѳи весьма плохой сохранности: часть черепковъ распалась въ порошокъ, слѣды красной краски виднѣлись только въ двухъ мѣстахъ, на обѣихъ ручкахъ.

№ 98 (20). Тамъ же. На глубинѣ 1,04 м. высѣченная въ скалѣ гробница, покрытая плитами, дл. 1,82 м., шир. 0,77, глуб. 0,95. Въ могилѣ, ориентированной съ З. къ В., найдены разбросанныя кости нѣсколькихъ остововъ; среди этихъ костей оказался бронз. перстень съ неяснымъ изображеніемъ, вырѣзаннымъ вглубь, мѣдная монетка, совершенно испорченная окисью металла, простой продолговатый сосудиѳъ безъ ручекъ, разбитая акварельная пелиѳа съ еле замѣтными слѣдами красной краски на горлѣ и на ручкахъ, наконецъ обломки лекиѳовъ съ пальметками и съ черными сѣтками, усыянными бѣлыми точками. (Удалось составить и склеить только одинъ сосудиѳъ съ черною сѣткою).

№ 99 (21). Тамъ же. На глубинѣ 1,24 м. такая же гробница дл. 1,70 м., шир. 0,67, глуб. 0,38. Замѣтно двойное погребеніе: кости одного остова лежали разбросанно вдоль обѣихъ длинныхъ стѣнокъ гробницы, другой костягъ лежалъ *in situ* головою къ В. Возлѣ лѣваго локтя стояла акварельная пелика съ еле замѣтными слѣдами красной краски на горлѣ и обѣихъ ручкахъ, возлѣ праваго — два простыхъ глин. сосуда безъ ручекъ (форму см. въ *Изв. Имп. Арх. Комм.* вып. 8, табл. V, рис. 20).

№ 100 (22). Тамъ же. На глубинѣ 0,90 м. такая же гробница дл. 2 м., шир. 0,86, глуб. 0,57. Въ могилѣ замѣтно двойное погребеніе: кости одного остова разбросаны по всей гробницѣ, другой лежалъ *in situ* головою къ Ю.-В. Возлѣ правой руки послѣдняго стояла краснофигурная пелика съ изображеніемъ Діониса на грифонѣ и менады, держащей въ правой протянутой рукѣ овальный бубенъ, покрытый бѣлой краской; на другой сторонѣ изображены два афеба у жертвенника. На лѣвой рукѣ остова найденъ мѣдный перстень, совершенно разрушенный окисью металла.

№ 101 (23). Тамъ же. На глубинѣ 1,05 м. дѣтская каменная гробница, покрытая двумя плитами, дл. 0,70 м., шир. 0,38, глуб. 0,50. Въ гробницѣ ничего не найдено, кромѣ одной бусы изъ синей стекловидной массы съ бѣлыми глазками, лежавшей возлѣ шеи ислѣдоваго костяка, обращеннаго головою на В.

№ 102 (24). Рядомъ, на той же глубинѣ другая дѣтская гробница такого же устройства, дл. 0,72 м., шир. 0,42, глуб. 0,37. Возлѣ лѣвой руки костяка, обращеннаго головою къ В., оказался краснофигурный лекионъ съ пальметкою.

№ 103 (25). Тамъ же. На глубинѣ 0,55 м. такая же гробница дл. 0,55 м., шир. 0,30, глуб. 0,36. Возлѣ шеи дѣтскаго костяка, лежавшаго головою на С., найдены 4 бусы изъ разноцвѣтной стекловидной массы, изъ которой изготовлялись такъ называемые «финикійскіе» сосуды.

№ 104 (26). Тамъ же. На глубинѣ 1,36 м. высѣченная въ скалѣ гробница, покрытая плитами, дл. 1,83 м., шир. 0,74, глуб. 0,53. Въ ногахъ костяка, обращеннаго головою къ Ю.-В., найдены 4 глиняныхъ сосуда: простой безъ ручекъ, одноручный (формы, изображенной въ *Изв. Имп. Арх. Комм.*, вып. 8, табл. V, 38), чернолаковое блюдечко и такой же фрагментированный киликъ, покрытый густымъ блестящимъ лакомъ; возлѣ кисти лѣвой руки костяка лежали обломки простого глин. сосуда безъ ручекъ, возлѣ черепа 2 мѣдныхъ пантикапейскихъ монеты весьма плохой сохранности (Бурач-

ковъ XIX, 39 и XX, 92). По всей гробницѣ были разбросаны обломки разбитыхъ лекиеовъ, покрытыхъ черными сѣтками и множествомъ бѣлыхъ точекъ.

№ 105 (27). Тамъ же. На той же глубинѣ такая же гробница дл. 1,89 м., шир. 0,70, глуб. 0,82. Возлѣ лѣваго колѣна костяка, обращеннаго головою къ Ю.-В., найденъ краснофигурный лекиеъ съ пальметкою.

№ 106 (28). Тамъ же. На глубинѣ 1,01 м. высѣченная въ скалѣ гробница, покрытая пятью узкими плитами, дл. 1,83 м., шир. 0,81, глуб. 1,05. За головами двухъ костяковъ, лежавшихъ рядомъ головами къ В., стояли 3 сосуда: въ лѣвомъ углу гробницы разбитая краснофигурная пелика весьма грубой отдѣлки съ тремя фигурами въ длинныхъ гиматіяхъ, посрединѣ простой черный глин. горшокъ и въ правомъ углу чернолаковое блюдо на высокой подставкѣ, украшенное внутри двумя вдавленными концентрическими кругами и тремя рядами пальметокъ; первый рядъ, считая отъ центра, состоитъ изъ четырехъ пальметокъ, второй—изъ 13, третій, доходящій до стѣнокъ блюда, — изъ 40; черный цвѣтъ лака переходитъ кое-гдѣ въ оливковый тонъ. Блюдо имѣетъ въ діаметрѣ 0,225 м., кругъ подставки—0,13 м. Возлѣ праваго плеча костяка, лежавшаго возлѣ южной стѣнки гробницы, стоялъ краснофигурный лекиеъ съ пальметкою, возлѣ правой руки второго остова—лекиеъ, покрытый темной сѣткой и множествомъ бѣлыхъ точекъ. Возлѣ южной стѣнки гробницы, вдоль лѣвой руки костяка, лежалъ поломанный желѣзный мечъ съ такою же рукояткою въ формѣ птичьей головы съ загнутымъ клювомъ; къ мечу присталъ желѣзный ножъ съ такою же рукояткою. Во рту обоихъ костяковъ найдено по мѣдной монетѣ, обѣ совершенно разрушенныя окисью металла.

№ 107 (29). Тамъ же. Дѣтская гробница, устроенная надъ скалою, въ насыпи, изъ плохо обтесанныхъ плитокъ и покрытая такими же плитами. Гробница, находившаяся на глубинѣ 0,71 м., имѣла дл. 0,79 м., шир. 0,27 и глуб. 0,28. У праваго плеча дѣтскаго костяка, обращеннаго головою къ В., найденъ лекиеъ, покрытый черной сѣткой и множествомъ бѣлыхъ точекъ.

№ 108 (30). Тамъ же. На глубинѣ 1,30 м. высѣченная въ скалѣ гробница, покрытая плитами, дл. 1,81 м., шир. 0,72, глуб. 0,83. Въ гробницѣ похоронено въ разное время нѣсколько костяковъ; кости послѣдняго лежатъ *in situ*, кости прежнихъ разбросаны по всему ящику гробницы. Возлѣ праваго локтя костяка, лежавшаго головою на В., найденъ чернолаковый одноручный сосудикъ плохой сохранности; среди костей прочихъ остововъ лежали обломки трехъ разбитыхъ лекиеовъ, изъ которыхъ одинъ былъ украшенъ пальметкою, а два—черными сѣтками и множествомъ бѣлыхъ точекъ.

№ 109 (31). Тамъ же, на берегу бухты. На глубинѣ 0,69 м. высѣченная въ скалѣ гробница, покрытая плитами, дл. 1,97 м., шир. 0,76, глуб. 0,77. Возлѣ правой руки костяка, обращеннаго головою на В., найдено бронз. зеркало, діам. 0,13 м., на лѣвой — разломанный бронз. перстень съ неяснымъ изображеніемъ и кусочки серебряной дужки отъ перстня, безъ вертящагося камня, возлѣ шеи золотая пуговица, служившая, по всей вѣроятности, брошкою, и 2 бусины изъ разноцвѣтной массы (одна буса виситъ на серебряной проволоцѣ), возлѣ черепа 3 золотыя бляшки (рис. 24) съ головного убора, украшенныя выпуклыми пальметками, напоминающими акротеріи древнихъ надгробій¹⁾, и 2 поломанныя серебр. серьги - подвѣски въ видѣ овално свернутаго дважды прута, съ пирамидками изъ шариковъ на концахъ²⁾). По всей гробницѣ были разбросаны обломки вѣтчатаго лекиеа, усѣяннаго бѣлыми точками.



Рис. 24 (н.в.).

№ 110 (32). Тамъ же. На глубинѣ 1,28 м. такая же гробница дл. 1,81 м., шир. 0,58, глуб. 0,48. Возлѣ правой руки костяка, обращеннаго головою къ В., найдень краснофигурный лекиеъ съ горизонтальной полоской по туловищу.

№ 111 (33). Тамъ же. На глубинѣ 1,98 м. такая же гробница дл. 1,98 м., шир. 0,62, глуб. 0,52. Возлѣ правой руки остова, обращеннаго головою къ В., найдень миниатюрный лекиеъ, покрытый черною сѣткою и бѣлыми точками. Во рту и возлѣ правой руки костяка лежали двѣ бронз. монеты, сильно испорченныя окисью металла.

№ 112 (34). Тамъ же. На глубинѣ 0,62 м. дѣтская гробница, высѣченная въ скалѣ и покрытая плитами, дл. 1,50 м., шир. 0,57, глуб. 0,40. У ногъ, слѣва отъ костяка, лежавшаго головою на В., найдень лекиеъ, покрытый черной сѣткою и усѣянный бѣлыми точками.

№ 113 (35). Тамъ же. На глубинѣ 1,07 м. такая же гробница дл. 1,91 м., шир. и глуб. 0,72. Возлѣ локтя правой руки остова, лежавшаго головою на В., найдень лекиеъ съ отбитыми ручками, покрытый темнокоричневою сѣткою и множествомъ бѣлыхъ точекъ.

№ 114 (36). Тамъ же. На глуб. 0,84 м. высѣченная въ скалѣ гробница, покрытая плитами, дл. 1,94 м., шир. 0,89, глуб. 0,76. Въ ящикѣ могилы лежали 2 костяка, обращенные головами къ В. Возлѣ праваго плеча остова, лежавшаго подъ сѣверной стѣнкой гробницы, найдень лекиеъ, покры-

¹⁾ Подобная пластинка изображена въ Древностяхъ Босфора Киммер., табл. XXIII, рис. 7.

²⁾ Срв. Древн. Босфора Кимм., табл. XXXII, рис. 14 и *Изв. Имп. Арх. Комм.* вып. 17, стр. 9 съ примѣчаніемъ.

тый черною сѣткою и множествомъ бѣлыхъ точекъ; возлѣ другого костяка ничего не оказалось. По всей гробницѣ были разбросаны обломки другого лекмеа съ темной сѣткою и бѣлыми точками.

№ 115 (37). Тамъ же. На той же глубинѣ гробница того же устройства, дл. 1,83 м., шир. и глуб. 0,69. Въ ногахъ костяка, лежавшаго головою на С.-В., найденъ простой глин. сосудъ съ одной ручкой и чернолаковый канеаръ на высокой ножкѣ, украшенный ваннелюрами на нижней части туловища и гирляндю на верху, подъ вѣнчикомъ¹⁾. Въ гробницѣ найдена бронзовая амисская монета съ изображеніемъ головы въ шлемѣ и съ мечомъ въ ножнахъ (Head, *Historia numorum*, стр. 425).

№ 116 (38). Тамъ же. Высѣченный въ скалистомъ склонѣ небольшого холма склепъ дл. 2,64 м., шир. 1,26, глуб. 1,67. Входъ устроенъ съ с.-в. стороны, гдѣ слой скалы опускается; по бокамъ поставлены двѣ узкія плиты, образующія боковыя стороны входа, закрытаго четырехугольной плитой изъ мягкаго известняка. Сверху склепъ покрытъ плитами, находящимися на глубинѣ 1,07 м. подъ вершиною холмика. Въ склепѣ найдено множество разбросанныхъ костей, засыпанныхъ мягкой, чистой землей, которая почти до потолка наполняла склепъ. Череповъ найдено восемь. При разборкѣ гробницы получалось впечатлѣніе, что въ склепѣ нѣсколько разъ, въ разное время, происходило погребеніе; только два самые верхніе костяка лежали *in situ*. Видно, что прежніе костяки ограблялись и разбрасывались, затѣмъ покрывались тонкимъ слоемъ земли, а надъ ними погребались новые покойники. Последніе два костяка были положены въ склепъ не черезъ входъ, который былъ весь заваленъ землею и костями, а черезъ отверстіе въ потолкѣ, средняя плита котораго была немного сдвинута съ мѣста. Предположеніе о разновременности погребеній подтверждается найденными вещами, принадлежащими разнымъ эпохамъ. Въ склепѣ найдены слѣдующія вещи:

- 1) Фрагментированная «мегарская» чашка съ рельефнымъ орнаментомъ въ видѣ листьевъ, точекъ и звѣзды, покрытая чернымъ матовымъ лакомъ.
- 2) Двѣ лампадки такого же цвѣта.
- 3) Фрагментированная гладкая чашка на низкой подставкѣ, покрытая плохимъ чернымъ лакомъ съ сѣрымъ графитовымъ отблескомъ.
- 4) Одноручный краснолаковый сосудъ (*terra sigillata*) съ тремя бѣлыми

¹⁾ Сосудъ напоминаетъ по формѣ канеаръ, изданный въ *Изв. Имп. Арх. Комм.*, вып. 8, стр. 36, рис. 23.

горизонтальными полосками на туловищѣ и съ такими же черточками на горлѣ и подъ нимъ.

5) Три одноручныхъ сосуда, покрытыхъ весьма плохимъ краснымъ лакомъ (*terra sigillata*).

6) Двѣ краснолаковыя чашки безъ украшеній.

7) Четыре краснолаковые сосудика безъ ручекъ, разной величины и формы, покрытые весьма плохимъ краснымъ лакомъ.

8) Простой глин. одноручный сосудъ.

9) Два стекл. бальзамарія.

10) Четыре цѣлыхъ и 4 фрагментированныхъ терракотты (три стоящія женщины, изъ которыхъ одна держитъ на рукахъ ребенка, трое стоящихъ мужчинъ, сидящая женщина и Эроть на конѣ).

11) Два гладкихъ бронз. браслета.

12) Бронз. пряжка простой формы.

13) Одна серебряная и двѣ мѣдныя дѣтскія сережки.

14) Желѣзная и бронз. стрѣлки.

15) Кусочекъ листового золота и множество обломковъ серебряныхъ и бронзовыхъ вещей (серьги, пряжки, иголки, ухвертки, кольца, цѣпочки и друг.).

16) 234 бусы изъ сердолика, халцедона, горнаго хрустала, лигнита, янтара, стекла, бронзы и пасты разныхъ цвѣтовъ.

17) Два костяныхъ кружечка отъ веретена.

18) Семь бронзовыхъ монетъ, изъ коихъ удалось опредѣлить пять: три автономныя (Бурачковъ XIX, 39), двѣ—царя Рескупорида I (Б. XXVI, 85) и Митридата II (Б. XXI, 94).

№ 117 (39). Тамъ же. На глубинѣ 0,59 м. высѣченная въ скалѣ гробница, покрытая плитами, дл. 1,83 м., шир. 0,50, глуб. 0,37. За правымъ плечомъ костяка, обращеннаго головою къ В., найдены обломки простого глин. одноручнаго сосуда, возлѣ праваго локтя краснофигурный лекионъ съ пальметкою.

№ 118 (40). Тамъ же. На глубинѣ 0,47 м. гробница такого же устройства, дл. 0,92 м., шир. 0,50, глуб. 0,25. Возлѣ кисти правой руки дѣтскаго костяка, обращеннаго головою на В., найденъ глин. рожокъ съ отбитыми ручкой и соскомъ, покрытый плохимъ чернымъ лакомъ съ графитовымъ блескомъ.

№ 119 (41) Тамъ же. На глубинѣ 0,10 м. дѣтская гробница дл. 0,69 м., шир. 0,44, глуб. 0,37. Могила составлена изъ мелкихъ плитъ, поставленныхъ на скалѣ, и покрыта грубо обтесанной плитой. Слева у ногъ костяка, обращеннаго головою на В., лежали обломки двухъ простыхъ глин. одноручныхъ

СОСУДОВЪ, слѣва возлѣ головы раздавленный чернолаковый рожокъ и 2 бусы, **ИЗЪ** которыхъ одна отъ сырости распалась на мелкіе кусочки.

№ 120 (42). Тамъ же. На глубинѣ 0,94 м. высѣченная въ скалѣ гробница, покрытая плитами, дл. 1,77 м., шир. 0,52, глуб. 0,58. Кромѣ костяка, лежавшаго *in situ*, головою на В., въ гробницѣ оказались кости другихъ двухъ костяковъ, разбросанныя по всему ящику. Возлѣ праваго колѣна костяка, лежавшаго *in situ*, найдено разбитое мѣдное зеркало, діам. 0,12 м. По всей гробницѣ были разбросаны обломки двухъ краснофигурныхъ лекиеовъ съ пальметками и глин. алабастра, украшеннаго черными полосками съ бѣлымъ орнаментомъ въ видѣ пальметокъ, крестиковъ съ четырьмя точками и пунктированныхъ кружковъ. На уступѣ, на которомъ лежали плиты, покрывавшія гробницу, найденъ лекиеъ, покрытый черной сѣткой и множествомъ бѣлыхъ точекъ.

№ 121 (43). Тамъ же. На глубинѣ 0,94 м. такая же гробница дл. 2,15 м., шир. 0,89, глуб. 0,75. Въ ногахъ двухъ костяковъ, лежавшихъ рядомъ, головами на В., найденъ одноручный сосудъ изъ легкой свѣтложелтой глины съ 4 горизонтальными линиями коричневаго цвѣта на туловищѣ и на вѣнчикѣ; рядомъ лежалъ большой точильный камень въ видѣ неправильнаго круга. Возлѣ локтей костяковъ стояли 5 лекиеовъ, изъ которыхъ 2 покрыты черными сѣтками съ множествомъ бѣлыхъ точекъ, а 3 краснофигурные съ пальметками небрежной техники. На шеѣ одного изъ костяковъ найдены массивныя и дутыя бронзовыя бусы, нанизанныя на льняной ниткѣ, которая отчасти сохранилась. Въ головахъ костяковъ стояли простой глин. одноручный сосудъ и такая же пелика безъ украшеній и рисунковъ. Въ правомъ углу гробницы, за головой костяка, найдены обломки мѣднаго перстня и автономная монета, совершенно испорченные окисью металла; рядомъ съ ними лежало 5 простыхъ астрагаловъ.

№ 122 (44). Тамъ же. На глубинѣ 0,72 м. такая же гробница дл. 1,97 м., шир. 0,64, глуб. 0,56. За лѣвымъ плечомъ костяка, обращеннаго головою къ В., найденъ краснофигурный лекиеъ съ пальметкою; по всей гробницѣ были разбросаны обломки большого глин. сосуда, покрытаго густымъ блестящимъ лакомъ.

№ 123 (45). Тамъ же. На глубинѣ 1,16 м. высѣченная въ скалѣ гробница, покрытая плитами, дл. 2,02 м., шир. 0,84, глуб. 0,57. Въ ногахъ костяка, лежавшаго головою на В., слѣва, въ углу гробницы, найдены 2 желѣзныхъ наконечника копій съ остатками деревянныхъ древковъ (одинъ наво-

нечникъ сильно испорченъ ржавчиной). По всей гробницѣ были разбросаны обломки лекиа, покрытаго черной сѣткой и множествомъ бѣлыхъ точекъ.

№ 124 (46). Тамъ же, влѣво отъ Карантиннаго шоссе. На глубинѣ 1,58 м. земляная гробница, покрытая плитами, дл. 2,12 м., шир. 0,86, глуб. 1,36. Костякъ ложалъ головою на В. въ деревянномъ саркофагѣ, украшенномъ по угламъ 4 большими прилѣпками изъ гипса, изображающими головы Медузъ съ змѣями, и по всѣмъ четыремъ сторонамъ бюстиками двухъ образцовъ, львиними головками и множествомъ шишечекъ, тоже двухъ видовъ; изъ этихъ украшеній уцѣлѣли одна медуза, 18 бюстиковъ, 12 львиныхъ головокъ и 35 шишечекъ. Найдены, сверхъ того, три гипсовыхъ изогнутыхъ куска длиною въ 0,11 м. неизвѣстнаго назначенія. Въ ногахъ костяка найдены бальзамарій изъ толстаго простого стекла и разбитый стекл. стаканъ на низкой подставкѣ.

№ 125 (47). Тамъ же. На глубинѣ 1,60 м. земляная гробница, покрытая плитами, дл. 2,08 м., шир. 0,68, глуб. 1,50. Возлѣ тали костяка, обращеннаго головою на В., найдены обломки мѣдной пряжки простѣйшаго типа, въ ногахъ стекл. бальзамарій съ перехватомъ на туловищѣ ¹⁾).

№ 126 (48). Рядомъ съ предыдущей. На глубинѣ 0,22 м. такая же гробница дл. 1,06 м., шир. 0,45, глуб. 0,47. На груди костяка, обращеннаго головою на Ю.-В., найдены обломки бронз. фибулы простого типа, въ ногахъ разбитый сосудикъ бозъ ручекъ, грубо сдѣланный изъ черной глины, и въ немъ раковина.

№ 127 (49). Тамъ же. На глубинѣ 1,12 м. такая же гробница дл. 1,47 м., шир. 0,41, глуб. 0,89. На лѣвой рукѣ костяка, обращеннаго головою къ В., найдены 3 перстня: серебряный съ гранатомъ, украшеннымъ грубымъ изображеніемъ цвѣтка, бронзовый съ сердоликомъ, на которомъ вырѣзано изображеніе козерога, и двойной перстенецъ изъ того же металла съ двумя круглыми вставками изъ эмали разныхъ цвѣтовъ. На той же рукѣ обломки мѣднаго посеребреннаго браслета и множество лигнитовыхъ бусъ одинаковой формы и величины (большинство бусъ распалось отъ сырости). Слѣва на груди лежали обломки мѣдной фибулы простого типа, на шеѣ бусы изъ сердолика, халцедона, стекла, лигнита и пасты разныхъ цвѣтовъ. Въ ногахъ простой стекл. бальзамарій и обломки краснолаковаго одноручнаго сосудика безъ всякихъ украшеній.

¹⁾ См. примѣчаніе къ описанію гробницы № 66 (12).

№ 128 (50). Тамъ же. На глубинѣ 1,64 м. земляная гробница, покрытая плитами, дл. 2,25 м., шир. 0,78, глуб. 1,31. Въ зап. стѣнкѣ гробницы, надъ ногами костяка (обращеннаго головою къ В.), на разстояніи 0,15 м. подъ плитою сдѣлана небольшая ниша, въ которой оказалась краснолаковая лампадка съ рельефнымъ изображеніемъ рогатаго Пана. Въ ногахъ костяка найдены обломки одноручнаго конусообразнаго сосуда изъ простого стекла и шарообразный сосудикъ изъ синяго стекла съ отбитымъ горлышкомъ. На лѣвой рукѣ гладкій бронз. браслетъ и лигнитовыя бусы, служившія, по всей вѣроятности, тоже браслетомъ. На шеѣ разломанная мѣдная фибула и бусы изъ сердолика, халцедона, оникса, лигнита и янтаря. Возлѣ головы съ обѣихъ сторонъ по двѣ тонкія бронзовыя палочки, вѣроятно, подвѣски серегъ.

№ 129 (51). Тамъ же. На глубинѣ 1,61 м. такая же гробница дл. 2,17 м., шир. 0,76, глуб. 1,44. Въ ящикѣ могилы стоялъ истлѣвшій деревянный саркофагъ, украшенный множествомъ гипсовыхъ шишечекъ одного типа (уцѣлѣло 19) и бюстиками, которые всѣ распались отъ сырости. Въ ногахъ костяка, обращеннаго головою къ В., стоялъ разбитый четырехгранный одноручный сосудъ изъ простого стекла, ниже праваго колѣна мѣдная пряжка простѣйшаго типа, такая же буса и плохо сохранившаяся монета Миерадата В. съ бюстомъ Персея и гермой Діониса (Бурачковъ XXIV, 23).

№ 130 (52). Тамъ же. На глубинѣ 1,78 м. земляная гробница, покрытая плитами, дл. 2,28 м., шир. 0,70, глуб. 1,61. Подъ плитой, надъ ногами костяка, обращеннаго головою къ В., стояла въ маленькой нишѣ краснолаковая лампадка съ рельефнымъ изображеніемъ льва, бѣгущаго вправо. Въ ногахъ найденъ стекл. сосудъ безъ ручекъ, возлѣ него бронз. зеркальце, діам. 0,08 м., на лѣвой рукѣ бронз. крученый браслетъ и золотой перстень съ рѣзнымъ гранатомъ, украшеннымъ женскою головкою, на шеѣ бусы изъ сердолика, халцедона, горнаго хрусталя, лигнита, янтаря и цвѣтной пасты, возлѣ ушей простыя крученныя серьги изъ тонкаго золота.

№ 131 (53). Тамъ же. На глубинѣ 0,58 м. дѣтская земляная гробница, покрытая досками и мелкимъ камнемъ, дл. 1,10 м., шир. 0,47, глуб. 0,28. На шеѣ костяка, обращеннаго головою къ В., найдены 5 бусъ изъ стекла и пасты разныхъ цвѣтовъ, совершенно стертая мѣдная монета съ отверстіемъ для подвѣшиванія и раковина; слѣва отъ ногъ обломки дѣтскаго глинянаго рожка и простой чашки.

№ 132 (54). Тамъ же. На глубинѣ 1,14 м. земляная гробница, покрытая плитами, дл. 1,54 м., шир. 0,44, глуб. 0,55. Въ ногахъ дѣтскаго костяка,

обращеннаго головою къ Ю., найдены обломки шарообразнаго стекл. сосуда съ перехватомъ на нижнемъ концѣ горла ¹⁾, бронз. волокольчикъ и такая же игла дл. 0,055 м.; на правой рукѣ широкое мѣдное кольцо и разломанная костяная палочка неизвѣстнаго назначенія; на груди, съ правой стороны, бронз. фибула, на шеѣ гладкій овальный медальонъ изъ зеленаго стекла, безъ украшеній, въ мѣдной оправѣ, 13 бусъ изъ сердолика, стекла, янтаря и разноцвѣтной пасты, возлѣ головы гладкая мѣдная сережка. Въ насыпи надъ ящикомъ гробницы найдена костяная лопаточка неизвѣстнаго назначенія.

№ 133 (55). Тамъ же. На глубинѣ 0,39 м. дѣтская земляная гробница, покрытая плитами, дл. 0,93 м., шир. 0,33, глуб. 0,35. Въ ногахъ костяка, обращеннаго головою къ Ю.-В., найдены раковина, двѣ бусы изъ янтаря и одна изъ желтой пасты, возлѣ талии обломокъ круглой бронз. бляшки съ ушкомъ для подвѣшиванія, слѣва возлѣ головы стекл. бальзамарій.

№ 134 (56). Тамъ же. На глубинѣ 1,32 м. такая же гробница дл. 1,26 м., шир. 0,41, глуб. 0,35. Въ ногахъ дѣтскаго костяка, обращеннаго головою къ В., найдены обломки стекл. стакана и такая же энохоя на низкой подставкѣ, на груди маленькая арбалетовидная фибула и на шеѣ 17 бусъ изъ янтаря, стекла и пасты разныхъ цвѣтовъ.

№ 135 (57). Тамъ же. На глубинѣ 1,60 м. земляная гробница, покрытая плитами, дл. 2,52 м., шир. 0,72, глуб. 1,35. Въ нишѣ надъ ногами костяка, обращеннаго головою къ В., стояла глиняная лампадка безъ украшеній, кое-гдѣ покрытая плохимъ краснымъ лакомъ; въ ногахъ найденъ одноручный четырехгранный сосудъ изъ простаго стекла, на лѣвой рукѣ золотой перстень съ овальнымъ гранатомъ, украшеннымъ грубымъ изображеніемъ Авины, на шеѣ 12 бусъ изъ лигнита, янтаря и разноцвѣтной пасты, возлѣ головы пара золотыхъ плетеныхъ серегъ съ серебр. шариками на концахъ, сильно поврежденными окисью металла, и поломанная бронз. шпилька дл. около 0,07 м. Возлѣ правой руки костяка лежала сильно стертая бронз. монета съ бюстомъ царицы Гипепириі (Бурачковъ XXVI, 94).

№ 136 (58). Тамъ же. На глубинѣ 1,40 м. земляная гробница, покрытая плитами, дл. 2,25 м., шир. 0,70, глуб. 1,32. Въ гробницѣ лежали два костяка головами къ В., вдоль сѣв. стѣнки дѣтскій, вдоль южной—взрослаго человѣка. На шеѣ дѣтскаго костяка найдено 13 бусъ изъ янтаря и стекла разныхъ цвѣтовъ; въ ногахъ большого стояли чашка и высокій одноручный

¹⁾ Сосудъ такой же формы изданъ въ ук. выше (стр. 60, прим. 1) соч. Kisa о древнемъ стеклѣ, табл. В., рис. 69.

сосудъ, покрытый очень плохимъ краснымъ лакомъ; на правой рукѣ того-же костяка найденъ широкой бронз. перстень безъ камешка и на груди съ обѣихъ сторонъ по бронз. фибулѣ одинаковаго типа (одна разломалась).

№ 137 (59). Тамъ же. Земляная подбойная гробница, заложена съ Ю. плитами, дл. 1,80 м., шир. 0,63, съ дномъ на глубинѣ 1,76 м. На правой рукѣ костяка, обращеннаго головою къ В., найденъ бронз. браслетъ съ петлей и крючкомъ на концахъ, для застегиванія, на шеѣ 15 бусъ изъ чернаго стекла и медальонъ въ мѣдной оправѣ, испорченной окисью металла, съ ушкомъ для подвѣшивания. Медальонъ украшенъ продолговатымъ аметистомъ (0,024×0,015 м.), на которомъ изображена Нерейда, везущая щитъ Ахиллу (рис. 25); богиня сидитъ лицомъ къ зрителю на гиппокампѣ, обращенномъ влѣво. Въ нѣсколькихъ шагахъ отъ этой гробницы найдена монета съ изображеніемъ царицы Гипепирии (срв. № 135).



Рис. 25 (н. в.).

№ 138 (60). Тамъ же. На глубинѣ 1,62 м. такая же гробница дл. 1,90 м., шир. 0,32, глуб. 0,37. На правой рукѣ костяка, обращеннаго головою къ В., найденъ серебр. перстень съ гладкой вставкой изъ какого-то металла, на шеѣ 14 бусъ изъ сердолика, янтара, лигнита и стекла разныхъ цвѣтовъ; возлѣ головы пара гладкихъ серебр. серегъ (одна разломалась), за головой разбитый шарообразный сосудъ изъ простаго стекла, безъ ручки, съ перехватомъ на нижнемъ концѣ горла (срв. примѣчаніе къ № 132).

№ 139 (61). Тамъ же. На глубинѣ 1,56 м. земляная гробница, покрытая плитами, дл. 2,24 м., шир. и глуб. 0,46 м. Въ ногахъ костяка, обращеннаго головою къ В.: стоялъ простой глин. одноручный сосудъ, возлѣ пятки правой ноги лежала мѣдная пряжка и распавшійся мѣдный наконечникъ ремня, на той же сторонѣ, виже праваго колѣна—буса изъ разноцвѣтной пасты.

№ 140 (62). Тамъ же. Земляная подбойная гробница, закрытая плитами съ С., дл. 1,22 м., шир. 0,41, съ дномъ на глуб. 1,50 м. На обѣихъ рукахъ остова, обращеннаго головою къ В., найдено по гладкому мѣдному браслету, на шеѣ бусы изъ разсыпчатой пасты желтаго цвѣта.

№ 141 (63). Тамъ же. Земляная гробница дл. 2,12 м., шир. 0,72, глуб. 1,37; плиты, покрывавшія гробницу, лежали на глубинѣ 1,65 м. Последняя плита надъ ногами костяка оказалась надгробіемъ съ надписью: 'Απολλών[ι]ο[ς] Γάστει χαῖρε ¹).

¹) Иадана В. В. Латышевымъ въ *Изв. Имп. Арх. Коммисіи*, вып. 23, стр. 40, № 23.

Въ ящикѣ гробницы оказался ислѣвшій деревянный саркофагъ, украшенный гипсовыми масками (сохранились 4; по обломкамъ видно, что ихъ было больше), на которыхъ сохранились красная, розовая и черная краски; украшеніемъ саркофага служили также шишечки (уцѣлѣло 40) и карнизы изъ гипса, по которымъ видно, что внѣшняя сторона саркофага была украшена деревянными колонками съ отвѣсными каннелюрами. Возлѣ талии костяка, обращеннаго головою къ В., найдена мѣдная пряжка простѣйшаго типа, въ ногахъ—стекл. сосудъ безъ ручекъ, выс. 0,20 м. (рис. 26).



Рис. 26 (2/3).

№ 142 (64). Тамъ же. На глубинѣ 2,44 м. земляная гробница, покрытая плитамъ, дл. 2,51 м., шир. 0,94, глуб. 1,75 м. Въ гробницѣ найденъ ислѣвшій деревянный саркофагъ съ гипсовыми бюстиками, окрашенными въ розовый цвѣтъ, и шишечками (большинство этихъ украшеній распалось отъ сырости; вполне сохранился только одинъ бюстъ и три шишечки). Въ гробницѣ замѣтно двойное погребеніе: одинъ костякъ, который оказался на 0,49 м. короче ящика гробницы,

лежалъ въ саркофагѣ, *in situ*, головою на В., а кости другого были собраны въ кучу возлѣ зап. стѣнки гробницы. Въ могилѣ найдены слѣдующія вещи, лежавшія въ разныхъ мѣстахъ, такъ что трудно опредѣлить, которому изъ двухъ покойниковъ онѣ принадлежали: бронз. монета Котиса I (Бурачковъ XXVІІ, 110), двѣ такія же монеты Риметалка (Бурачковъ XXІХ, 189), 2 мѣдныя пряжки (одна простая, другая украшенная ажурной работою), большая мѣдная фибула, обмотанная проволокой, такая же дужка отъ шкапулки, бронз. ключъ въ видѣ гермы съ остатками продѣтой желѣзной цѣпочки, разломанный желѣзный мечъ и желѣзная палочка, расширяющаяся на одномъ концѣ на подобіе долота. За доскою саркофага слѣва (отъ костяка) стоялъ раздавленный одноручный сосудъ изъ простого стекла, въ ногахъ, тоже за саркофагомъ, двѣ краснолаковыя чашки (*terra sigillata*).

№ 143 (65). Тамъ же. Земляная подобная гробница дл. 1,75 м., шир. 0,43, съ дномъ на глуб. 1,43 м. На лѣвой рукѣ костяка, обращеннаго головою къ В., найденъ бронз. перстень съ неяснымъ изображеніемъ, на шеѣ

3 бусы изъ стекла желтаго, зеленаго и коричневаго цвѣтовъ, возлѣ головы, справа отъ костяка, простой глин. одноручный сосудъ.

№ 144 (66). Тамъ же. На глубинѣ 1,08 м. дѣтская земляная гробница, покрытая досками и мелкими камнями, дл. 1,07 м., шир. 0,45, глуб. 0,57. На шеѣ костяка, обращеннаго головою къ Ю.-В., найдены бусы изъ лигнита, стекла и разноцвѣтной массы, слѣва у головы мѣдная монета, совершенно испорченная ржавчиной, около правой руки обломки простого стекл. бальзамарія.

№ 145 (67). Въ курганѣ, возвышающемся надъ моремъ, возлѣ западной стѣны Новаго карантина, найдены въ с.-в. полѣ земляной склепъ, дл. 2,14 м. (отъ входа до задней стѣны), шир. 1,93, выс. 1,50. Входъ, устроенный въ видѣ арки, имѣлъ выс. 1,45 м., шир. 0,75 м. и дл. 0,66 м. Ко входу склепа, устроенному съ С., ведетъ дромось шир. 0,95 м., съ нѣсколькими крутыми ступеньками. Входъ былъ закрытъ большой четырехугольной плитой изъ мѣстнаго мягкаго известняка. Склепъ оказался наполненнымъ до потолка землею. Полъ его, устроенный на неровной поверхности скалы, былъ покрытъ слоемъ глины толщ. приблизительно 0,07—0,12 м. На полу, головами къ с.-в. углу лежали рядомъ два истлѣвшихъ костяка въ деревянныхъ гробахъ, дно которыхъ было закрыто толстой войлочной подстилкой. Ближе ко входу лежалъ костякъ мужчины, рядомъ—женщина. Въ ногахъ мужчины найдены обломки простого глин. одноручнаго сосуда, раздавленный одноручный сосудъ изъ простого стекла и цѣльный стекл. стаканъ выс. 0,08 м., діам. 0,085 м.; возлѣ талии лежала бронз. пряжка простѣйшаго типа, на груди круглая серебр. бляха безъ всякихъ изображеній, напоминающая своей формой золотыя индикаціи боспорскихъ могилъ, и разломанная мѣдная фибула. На шеѣ женщины оказалось 16 бусъ изъ золота (двѣ рубчатая трубочки), стекла и разноцвѣтной пасты, возлѣ правой руки бронз. игла, въ ногахъ распавшійся костяной гребень, украшенный вдавленными кружечками, и два стекл. бальзамарія, изъ которыхъ одинъ былъ раздавленъ на мелкіе кусочки.

№ 146 (68). На берегу бухты. На глубинѣ 1,04 м. высѣченная въ скалѣ гробница, покрытая плитами, дл. 2,02 м., шир. 1,02, глуб. 0,81. Въ правомъ углу гробницы, въ ногахъ истлѣвшаго костяка, обращеннаго головою къ С.-В., стояла раздавленная большая глин. амфора съ поломанной желѣзной ложкой на длинной ручкѣ и чернолаковымъ киликомъ съ четырьмя пальметками на днѣ. Въ правой рукѣ костяка найденъ чернолаковый арибаллъ съ красною пальметкою, въ ногахъ и возлѣ лѣвой руки по одной трехгранной стрѣлкѣ съ воротками втулками.

№ 147 (69). Тамъ же. На глубинѣ 1,25 м. такая же гробница, дл. 1,89 м., шир. 0,77, глуб. 0,94; ориентирована съ В. на З. Въ гробницѣ нѣсколько разбросанныхъ остововъ; найдены три черепа. Въ гробницѣ оказались слѣдующія вещи, тоже разбросанныя: а) краснофигурная пелика съ изображеніемъ Діониса, сидящаго возлѣ жертвенника, съ подходящей къ нему Менадой и летящимъ Эротомъ; на другой сторонѣ двѣ обычныя фигуры эфевовъ въ длинныхъ гиматіяхъ; б) двѣ чернолаковыхъ тарелки (на днѣ одной, съ наружной стороны, нацарапана цифра или буква); в) одноручный чернолаковый флаконъ безъ всякихъ украшеній; г) большой (выс. 0,27 м.) простой глин. одноручный сосудъ; д) глиняный сосудикъ безъ ручекъ; е) разноцвѣтная буса и ж) бронз. ворворка.

№ 148 (70). Тамъ же. На глубинѣ 1,14 м. такая же гробница дл. 1,83 м., шир. 0,64, глуб. 0,51, ориентированная съ З. на В. Оказалась разграбленной въ древнее время. Грабителемъ оставлены слѣдующія вещи: а) фрагментированная терракотта сидящей женщины (срв. *Изв. Имп. Арх. Комм.*, вып. 17, стр. 28, рис. 25); б) краснофигурный лекиеъ съ пояскомъ вокругъ туловища и в) нѣсколько кусковъ такого же лекиеа съ изображеніемъ сидящаго грифона, головою вправо.

№ 149 (71). Тамъ же. На глубинѣ 0,82 м. высѣченная въ скалѣ гробница, покрытая плитами, дл. 1,86 м., шир. 0,68, глуб. 0,52. Двойное погребеніе: одинъ костякъ лежитъ *in situ*, головою на С.-В., кости другого разбросаны по всей гробницѣ. Возлѣ с.-в. стѣнки гробницы найдены четыре лекиеа: краснофигурный съ плохо сохранившейся женской головкой, такой же безъ украшеній и два покрытые черной сѣткой и множествомъ бѣлыхъ точекъ.

№ 150 (72). Тамъ же. На глубинѣ 1,16 м. такая же гробница дл. 2,04 м., шир. 0,81, глуб. 0,50. Возлѣ ногъ костяка, обращеннаго головою къ В., найденъ фрагментированный флаконъ съ отвѣсными капелюрами по туловищу, возлѣ локтей обломки такихъ же сосудиковъ нѣсколько меньшихъ размѣровъ.

№ 151 (73). Тамъ же. На глубинѣ 0,59 м. гробница, устроенная на скалѣ изъ небольшихъ плитокъ и закрытая сверху большой плитой. Длина могилы 1,01 м., шир. 0,46, глуб. 0,29. За головой дѣтскаго костяка, обращенной на В., найдены обломки двухъ простыхъ одноручныхъ глин. флаконовъ и 2 глин. сосудика безъ ручекъ.

IV. Гробницы, открытыя на „Корецкомъ хуторѣ“¹⁾.

(24-го августа 1906 г.)

№№ 152 и 153. На мѣстѣ, гдѣ добывается глина для построекъ, обнаружены 2 земляныя катакомбы, разоренныя въ древнее время. Въ одной найдена краснолаковая лампадка съ грубымъ рельефнымъ изображеніемъ кентавра, нападающаго на кого-то съ дубиной въ правой рукѣ, въ другой—такая же лампадка безъ фигуръ и краснолаковая чашка.

V. Вещи, найденныя въ насыпи или въ гробницахъ, разоренныхъ въ древности.

I. Фрагментированная терракотовая головка лысаго старика, найденная въ насыпи недалеко отъ 2-го Кресла Митридата.

II. Серебр. перстень съ рѣзнымъ камнемъ и кусочки листового золота, найд. въ разграбленной гробницѣ между фабрикой Д. Серганиди и Барантинной слободкой, на Глиницѣ.

III. Черный одноручный глиняный сосудъ и мѣдная монета, повидимому, Котиса I (Бурачковъ XXVII, 105), найд. въ разоренной гробницѣ недалеко отъ гробницы № 57.

IV. Золотыя украшенія, найденныя въ разоренномъ склепѣ, построенномъ въ курганѣ недалеко отъ гробницы № 70.

V. Желтое овальное стеклышко съ серебристою окисью, украшенное женскою головкою, найд. въ разоренной гробницѣ за угломъ 2-го Мечетнаго переулка, на с.-з. склонѣ Митридатовой горы.

VI. Стекланный сосудикъ безъ ручекъ съ каннелюрами, грубое терракотовое изображеніе Эрота, сидящаго на лебедѣ, и краснолаковая лампадка, найд. въ катакомбѣ, открытой на Предѣльной Нагорной улицѣ, противъ 1-го Мечетнаго переулка.

VII. Стаканчикъ изъ зеленоватаго стекла, найд. во 2-мъ Эспланадномъ переулкѣ, на сѣв. склонѣ горы Митридата, въ разграбленной катакомбѣ.

VIII. Фрагментированный чернолаковый сосудъ съ крученой ручкой, укра-

¹⁾ Предмѣстье гор. Керчи, расположенное къ С.-З. отъ города, между городскимъ садомъ и вѣткой желѣзной дороги, ведущей къ металлургическому заводу.

шенный плющевой гирляндой на горлѣ и квадратиками изъ бѣлой и желтой накладныхъ красокъ на плечахъ. Разоренная гробница, въ которой найденъ этотъ сосудъ, открыта въ томъ же курганѣ, гдѣ была гробница № 70.

IX. Терракоттовая статуэтка сидящей Афродиты и крылатаго Эрота (Эротъ безъ головы), найд. въ разоренной гробницѣ недалеко отъ известной катакомбы 1872 года.

X. Терракоттовый гротескъ безъ ногъ и фаллоса, найд. въ разоренной гробницѣ на 1-й Подгорной улицѣ, противъ бывшихъ первыхъ печей Ростовскаго.

В. Шкорпиль.



Развѣдки и раскопки на южномъ берегу Крыма и въ Вайдарской долинѣ въ 1907 году.

1. Кучукъ-Ламбать.

Въ урочищѣ Мармора, выше удѣльнаго имѣнія Кучукъ-Ламбать, при работкѣ плантажа подъ виноградникъ въ 1906 г. открыты развалины небольшой церкви, вокругъ которой было обнаружено много каменныхъ гробницъ, покрытыхъ плитами съ вырубленными на нѣкоторыхъ изъ нихъ четырехконечными крестами ¹⁾. Въ могилахъ попадались синіе стеклянные браслеты.

У западнаго конца церкви были найдены три огромные пиеоса, накрытые плитами. Два изъ нихъ по неосторожности были разбиты, третій же сохраняется въ саду имѣнія у бывшаго дома принца Мюрата (рис. 1). Пиеосъ изготовленъ изъ свѣтлокрасной отличной глины; высота его отъ дна до вѣнца 1,30 м, діаметръ отверстия—0,40 м, окружность—2,35 м.



Рис. 1. Пиеосъ въ саду имѣнія Кучукъ-Ламбать.

¹⁾ Плиты съ крестами напоминаютъ такія же, найденныя на могильникѣ Суукъ-су (ср. рис. 86 и 87 въ *Зап. Имп. Одесскаго Общ.* т. XXVII. Одесса 1907).

2. Кастель-Баиръ.

По срединѣ Партенитской долины высится холмъ, извѣстный татарскому населенію подъ именемъ Кастель-Баиръ (по-татарски—Холмъ крѣпость), который, по занимаемому имъ положенію, могъ играть роль сторожевого укрѣпленія, защищая доступъ съ сѣвера въ долину. Само названіе какъ бы подкрѣпляетъ возможность такого предположенія. Бѣглый осмотръ холма, однако, не далъ никакихъ положительныхъ результатовъ.

3. Гелинъ-Кая.

Надъ д. Кизильташемъ (по-татарски — Красный камень) возвышается отдѣльная скала, извѣстная подъ именемъ Гелинъ-Кая (по-татарски—Дѣвичья скала). На вершинѣ скалы находятся развалины, называемыя татарами «кулле» (башня). Развалины эти состоятъ изъ основанія четырехугольной башни, сложенной на извести (рис. 2), и изъ стѣнки той же владки, толщиной 1,10 м., защищавшей единственный доступъ на вершину съ сѣверной стороны (рис. 3). На скалѣ остатковъ культурной жизни не замѣчается. Видимо, укрѣпленіе имѣло временный или дозорный характеръ. Съ вершины открывается далекій видъ, ограниченный съ запада возвышенностями Никитскаго мыса, а съ востока—холмами д. Куркулетъ; на югѣ разстилается широкою полоскою побережье Артека и голыя вершины Лысаго Бугра; на сѣверѣ горизонтъ замыкаетъ горная цѣпь Яйлы.



Рис. 2. Гелинъ-Кая.



Рис. 3. Гелинъ-Бая.

4. *Алторы.*

Въ вереницѣ холмовъ, защищающихъ Партенитскую долину съ востока, есть три скалистые холма-утеса. Два изъ нихъ стоятъ почти рядомъ, и между ними пробѣгаетъ горный ручей. Къ Ю.-З. отъ ручья находится одинокій болѣе отлогій холмъ, на вершинѣ котораго виднѣются слѣды фундамента небольшой часовенки и возлѣ нихъ каменные гробницы. Съ южной стороны холма, при рытьѣ плантажей подъ табакъ, на глубинѣ 1 м. были находимы гробницы, сложенные изъ пиленыхъ плитъ и известковаго туфа. Вещей въ нихъ, по словамъ рабочихъ, находимо не было.

5. *Мэзаръ-Лыкъ.*

Влѣво отъ дороги изъ Партенита въ имѣніе Карасанъ находится холмъ, называемый Мэзаръ-Лыкъ (по-татарски—Могильный холмъ). Осмотръ холма не обнаружилъ на немъ признаковъ могилъ.

6. *Тепе-Леръ.*

Надъ татарской деревней Партенитомъ высится холмъ Тепе-Леръ, на довольно плоской вершинѣ котораго примѣтны слѣды сильно разрушенной стѣнки, сложенной на извести, по направленію съ В. на З. Толщина стѣнки—1,25 м. Нѣ-

сколько выше виднѣются фундаменты часовенки съ обращенною на С.-В. абсидою. По всей вершинѣ валяются въ изобиліи раковины, кости, черепки, зола и ракушки.

7. Кале-Потъ.

Рядомъ съ Тепе-Леромъ надъ деревней находится утесъ Кале-Потъ (послѣднее — Основаніе вѣрности). На вершинѣ его также замѣтны слѣды стѣнокъ, сложенныхъ на извести, и различные отбросы небольшого поселенія.

8. Аю-Дагъ.

Поднимаясь по Партенитской тропѣ на вершину Аю-Дага, на полгорѣ, вправо отъ дороги, видимъ остатки стѣны, сложенной на сухо изъ грубыхъ камней; сохранившаяся высота — до 1 м. Стѣны тянутся вдоль доступныхъ къ вершинѣ мѣстъ.



Рис. 4. Часовня въ урочищѣ А-й Константинъ.

Нѣсколько выше, влѣво отъ тропинки, надъ моремъ находится поляна, извѣстная подъ именемъ Ай-Константъ (Св. Константинъ). Здѣсь видны развалины небольшой церковки (рис. 4), стѣнки которой сложены изъ мѣстнаго камня на извести (рис. 5)¹⁾. У южной внутренней стѣны церковки видна разграбленная каменная гробница, а вокругъ на полянѣ примѣтны слѣды большого кладбища.

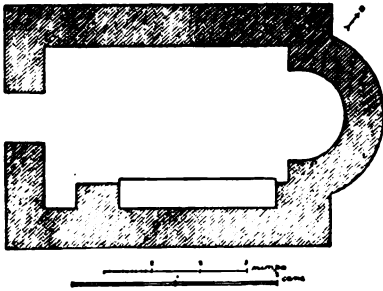

Рис. 5. Часовня въ урочищѣ Ай-Константъ.

¹⁾ Фотографическій снимокъ, воспроизведенный на рис. 5, а также и нѣкоторые другіе сдѣланы съ метровыми масштабами, раздѣленными на дециметры.

Поднимаясь выше, тропинка достигает второй поляны, называемой «Клисирами». Здѣсь на поверхности замѣтны слѣды стѣнонь, сложенныхъ на извести. Тутъ же попадаются обломки черепиць. Нѣсколько выше находится подобная же поляна съ еще большимъ количествомъ слѣдовъ построекъ и обломковъ черепиць. На вершинѣ горы, ближе къ съверной ея части, находится большое укрѣпленіе (рис. 6)¹⁾, стѣны котораго, толщиной до 2,30 м., сложены насухо изъ огромныхъ камней (рис. 7). Къ внутренней сторонѣ стѣнъ укрѣпленія пристроены квадратныя помещенія, назначеніе которыхъ трудно опредѣлить. Вся внутренность укрѣпленія заросла густымъ лѣсомъ, затрудняющимъ его осмотръ.



Рис. 6. Укрѣпленіе на вершинѣ Аю-Дага.



Рис. 7. Укрѣпленіе на вершинѣ Аю-Дага.

¹⁾ Издаваемый планъ развалинь на вершинѣ „Аю-дага“ былъ снятъ А. Л. Бертье-Делагардомъ, которому приносимъ глубокую благодарность за разрѣшеніе опубликовать его.

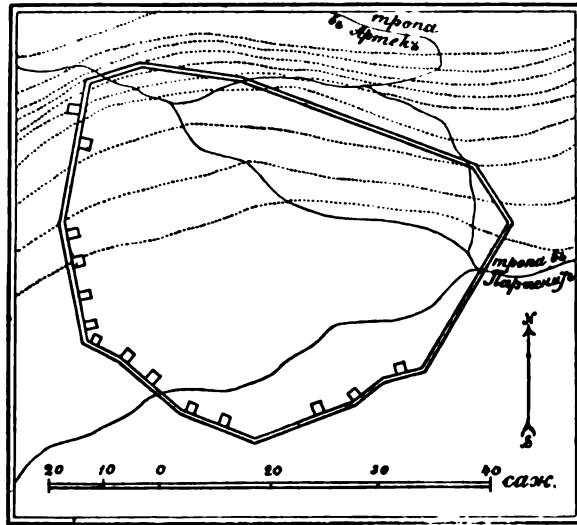
9. Тоха-да-хырѣ.

У сѣверной оконечности горы Лю-Дага находится группа значительныхъ возвышенностей, извѣстныхъ подъ именемъ Тоха-да-хырѣ. Крайняя изъ нихъ въ юго-западу (рис. 8) имѣетъ на своей вершинѣ выдающіяся изъ земли плиты каменныхъ гробницъ.

На склонѣ холма въ 1902 г. татаринъ д. Кургулетъ случайно обнаружилъ богатое погребеніе, изъ котораго мною пріобрѣтена ¹⁾ золотая монета



Рис. 8. Могильникъ Тоха-да-хырѣ.

императора Валерія Максиміана (305 — 310 г.). Монета была пробита и, по словамъ находчика, найдена около черепа въ числѣ бусъ. Зимой 1906 г. на могильникѣ были произведены значительныя хищническія раскопки, но что было найдено, остается неизвѣстнымъ. Изъ находокъ, сдѣланныхъ во время этихъ раскопокъ, мнѣ удалось пріобрѣсти незначительныя обломки подѣлокъ, аналогичныхъ съ найденными въ могильникѣ Суукъ-су ²⁾. Въ 1907 г. на вершинѣ холма были произведены самовольныя раскопки бывшимъ земскимъ начальникомъ А. К. Келеромъ, при чемъ, по собраннымъ свѣдѣніямъ, было найдено шесть могилъ.

¹⁾ Отч. Имп. Арх. Комм. 1902 г. стр. 134.— Дѣло Имп. Арх. Комм. 1902 г. № 242.

²⁾ Обломки серебряной пряжки типа табл. IX, 4, четыре поломанныхъ серебряныхъ браслета, типа табл. XI, 1 мѣдная игла фибулы, 4 небольшія колечка, серебряная серьга, подобная рис. 122, но большаго діаметра, съ насаженною раковиною Сургаеа монета, три синихъ стеклянныхъ бусы типа табл. IV, 14, три янтарныхъ бусы типа табл. III, 23, и обломокъ кремня (ножичекъ).

Къ В. отъ холма, занятаго могильникомъ, на сосѣдней возвышенности имѣются слѣды фундамента небольшой часовенки. Подобная же имѣется въ югу у склона Аю-Дага въ заросли.

Вообще пустынная нынѣ мѣстность «Тоха-да-хыръ» носить на себѣ слѣды прежней значительной жизни: попадаются черепки, черепицы, виднѣются фундаменты строеній. Однако все это, повидимому, принадлежало небольшому поселенію.

10. Суукъ-су.

Зимой 1906 г. въ имѣніи О. М. Соловьевой на перешейкѣ у такъ называемаго Орлинаго Гнѣзда, въ южной части могильника, при перекопѣхъ былъ открытъ земляной склепъ. Совершенное отсутствіе раскопокъ въ южной части могильника и возможность открытія аналогичныхъ сооружений побудили меня произвести развѣдочныя раскопки въ указанномъ районѣ, а равно подвергнуть изслѣдованію мѣстность у начала балки Суукъ су, гдѣ мѣстные кладоискатели дѣлали уже попытки раскопки могилъ.

Работы въ указанныхъ мѣстностяхъ обварижили 12 погребеній ¹⁾.

Могилы, вскрытыя на землѣ О. М. Соловьевой.

№ 189. Каменная гробница на глубинѣ 0,70 м., изъ 8 тесаныхъ камней толщиной 0,20 м. Размѣры гробницы $1,85 \times 0,60 \times 0,42$ м. Гробница накрыта тремя плитами песчаника, толщиной 0,11 м. На днѣ костьякъ средней сохранности, головою на З., руки на тазу. Вещей нѣтъ.

№ 190. На глубинѣ 0,95 м. могила, накрытая двумя плитами песчаника, толщиной 0,07 м. Размѣры могилы $0,76 \times 0,25 \times 0,26$ м. На днѣ дѣтскій костьякъ плохой сохранности, головою на С.; руки скрещены на груди. Вещей нѣтъ.

№ 191. На глубинѣ 1,87 м. рядомъ два костьяка средней сохранности, врытые досками, головами на С. а) Мужской костьякъ. Руки на тазу. У лѣваго бока обломокъ желѣзнаго ножа, времянь и кресало. На тазу мѣдная пряжечка, типа табл. X, 19. б) Костьякъ женскій, слѣва отъ мужского. Руки вдоль туловища. На вискахъ по серебряной проволочной сережкѣ, подобной рис. 123; на шеѣ двѣ коричневыя съ желтыми концами стеклянныя бусы, типа табл. IV, 2. (Могила вскрыта въ присутствіи А. Л. Бертъе-Делагарда и А. В. Орѣшникова).

¹⁾ По приципамъ, изложеннымъ въ статьѣ „Нѣкоторые могильники области крымскихъ готовъ“, ч. II, Одесса, 1907. (*Зап. Имп. Одесскаго Общ.* т. XXVII, стр. 102–103), считаемъ цѣлесообразнымъ продолжать нумерацію рисунковъ и погребеній могильника.

№ 192. На глубинѣ 1,10 м. потревоженный костьякъ. Среди костей найдены: двѣ мѣдныя пряжечки типа табл. X, 8, мѣдная пряжка рис. 11 (141), 6, поломанная мѣдная пряжечка, подобная табл. XVI, 5, и обломок желѣзнаго ножа.

№ 193. На глубинѣ 1,30 м. женскій костьякъ средней сохранности, крытый досками, головою на С., руки вдоль туловища. Въ головахъ костьяка кув-



Рис. 9 (139), $\frac{1}{3}$ н. в. Суукъ-су.



Рис. 10 (140), н. в. Суукъ-су.

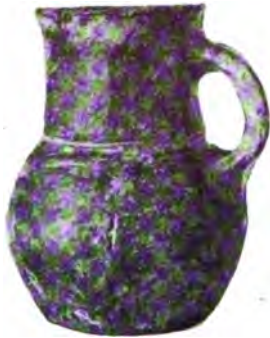

Рис. 11 (141), $\frac{2}{3}$ Суукъ-су.

шинъ черной глины (рис. 9=139), накрытый большимъ красноглинянымъ блюдомъ, подобнымъ блюду рис. 134; внутри блюда вытиснено клеймо съ изображеніемъ барана (рис. 10=140). На вискахъ костьяка по золотой серьгѣ съ гранатами типа рис. 52. На шеѣ ожерелье изъ 5 янтарныхъ бусъ типа табл. III, 29, трехъ янтарныхъ типа табл. III, 22, янтарныхъ (14) типа табл. III, 11, двухъ янтарныхъ типа табл. III, 13, трехъ мелвихъ круглыхъ сердоликовыхъ, двухъ синихъ стеклянныхъ типа табл. IV, 12 и 14, одной такъ наз.

египетскаго фарфора, типа табл. III, 5, и одной того же материала, но рубчатой бочкообразной формы. Кроме бусъ, въ составъ ожерелья входили два мѣдные волокольчича типа табл. XI, 12, одинъ типа табл. XI, 13, и родъ мѣдной печати рис. 11 (141), фиг. 2. На тазу серебряная пряжка типа табл. VIII, 3 и мѣдная пряжечка типа табл. XVI, 5. На рукахъ по серебряному браслету типа табл. XI, 16; на пальцѣ правой руки мѣдное кольцо рис. 11 (141), фиг. 1.

№ 194¹⁾. На глубинѣ 1,30 м. костякъ плохой сохранности, крытый досками, головой на С.-З. Руки на тазу. Вещей нѣтъ.

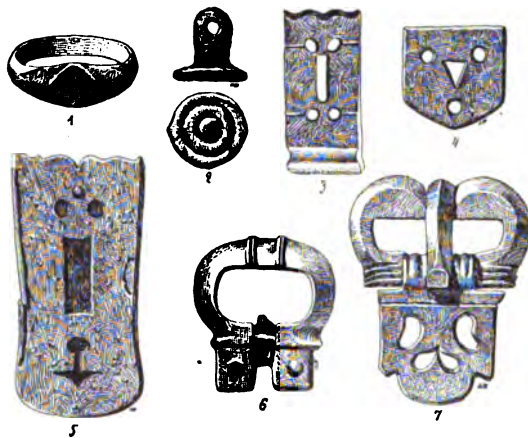
№ 195. На глубинѣ 1 м. костякъ плохой сохранности, крытый досками, головой на З. Руки на тазу. Вещей нѣтъ.

Могила, вскрытая у начала балки «Суувъ-су».

№ 196. На глубинѣ 2,35 м. женскій костякъ средней сохранности, крытый досками, головой на С., руки на тазу. На вискахъ по золотой серьгѣ съ гранатами типа табл. I, 18, но нѣсколько меньшихъ размѣровъ. На шеѣ ожерелье изъ 10 янтарныхъ бусъ типа табл. III, 13, четырехъ янтарныхъ типа табл. III, 18, 20, 22 и 31, двухъ красныхъ стеклянныхъ типа табл. II, 4, сердоликовая буса типа табл. II, 16, синяя стеклянная съ краснымъ глазочкомъ, типа табл. IV, 15, и синяя стеклянная глазчатая, типа табл. II, 44. На плечахъ по серебряной фибулѣ типа табл. VII, 12. У лѣвой ключицы обрывокъ мѣдной цѣпочки. На тазу серебряная пряжка типа табл. IX, 6, язычекъ подобенъ рис. 46. На лѣвой рукѣ мѣдный браслетъ, подобный табл. XI, 3, на пальцѣ той же руки серебряное кольцо, подобное рис. 94. У лѣваго бока обломокъ желѣзнаго ножа.

№ 197. На глубинѣ 2,40 м. мужской костякъ средней сохранности, крытый досками, головою на С., руки вдоль туловища. На лѣвой рукѣ мѣдный браслетъ, подобный табл. XI, 16, но ббльшаго размѣра. На тазу мѣдная бляшка типа табл. XV, 10, разломанная овальная желѣзная пряжечка, кремень, кресало и обломки желѣзнаго ножа.

№ 198. На глубинѣ 3,40 м. женскій костякъ средней сохранности, крытый досками, головою на С., руки вдоль туловища. На плечахъ по серебряной фибулѣ типа табл. XIII, 5. На шеѣ ожерелье изъ 15 янтарныхъ бусъ типа

¹⁾ №№ 194, 195 и 198 вскрыты мопмъ, нынѣ уже покойнымъ, товарищемъ А. А. Смирновымъ, дружески помогавшимъ мнѣ во время работъ на могильникѣ въ 1907 г.

табл. III, 12, двухъ типа табл. III, 14, двухъ другихъ (типа табл. III, 22 и 23), 14 мелкихъ сердоликовыхъ, одной зеленой стеклянной типа табл. IV, 4, двухъ мелкихъ зеленыхъ стеклянныхъ, двухъ синихъ стеклянныхъ пронизокъ типа табл. II, 20, одной красной стеклянной съ зеленымъ перехватомъ, типа табл. II, 30, и одной желтой глазчатой стеклянной, типа табл. II, 33. Въ числѣ бусъ небольшое глиняное пряслице. На тазу серебряная пряжка типа табл. IX, 4. На рукахъ по серебряному браслету типа табл. XI, 16. У лѣваго бока желѣзный ножъ.

№ 199. На глубинѣ 3,50 м. мужской костюмъ средней сохранности, крытый досками, головою на С., руки вдоль туловища. На тазу двѣ мѣдныя монеты (одна импер. Аркадія, другая нечеткая), три желѣзные ножа, кремь и кресало, массивная серебряная пряжка (рис. 11 (141), 7), серебряный наконечникъ ремня (рис. 11 (141), 5) и наборъ поясныхъ украшеній типа табл. V, 10, XV, 16, рис. 66 и 11 (141), 4. У ступни правой ноги мѣдная пряжка типа табл. X, 13.

№ 200. На глубинѣ 3,80 м. дѣтскій костячекъ средней сохранности, крытый досками, головою на С., руки вдоль туловища. На шеѣ ожерелье изъ четырехъ янтарныхъ бусъ типа табл. III, 22, двухъ синихъ стеклянныхъ типа табл. IV, 13, одной синей стеклянной типа табл. IV, 14 и одной стеклянной желтой бусы неправильной отливки.

Въ насыпи могильника внѣ погребеній найдены: серебряный браслетъ типа табл. XI, 16 и мѣдное кольцо, подобное рис. 91.

Обрядъ погребенія.

Погребенія, открытыя при раскопкахъ 1907 г., не даютъ новыхъ типовъ могилъ. Они распадаются на три неравномѣрныхъ по количеству группы.

1) *Каменная гробница* встрѣчена лишь одна (№ 189). Ничего новаго въ смыслѣ устройства она не даетъ.

2) *Земляная могила, крытая плитами* (№ 190). Устройство могилы этой категоріи, наиболѣе рѣдкой на могильникѣ, не даетъ новыхъ подробностей. Открытіе ея дополняетъ лишь прежнія данныя этого рѣдкаго обряда погребенія, который является переходной стадіей отъ нижняго слоя могильника къ каменнымъ гробницамъ ¹⁾.

¹⁾ „Нѣкоторые могильники области крымскихъ готовъ“. Ч. I, *Изв. Имп. Арх. Комм.* в. 19, стр. 43; ч. II, *Зап. Имп. Одесск. Общ.* т. XXVІІ, стр. 30, *Изв. Таер. Архивной Комм.*, в. 39, стр. 109.

3) Остальные вскрытыя погребенія принадлежатъ къ числу простыхъ *земляныхъ могилъ*. Новыхъ подробностей устройства они не обнаружили.

Могильныя ямы вырыты въ культурномъ слоѣ, а не въ материкѣ. Глубина могилъ отъ поверхности отъ 1 м. до 3,80 м. Форма и размѣры ямъ не могли быть выяснены.

Въ одномъ случаѣ (№ 191) могила заключала два костяка, въ остальныхъ по одному. Костяки въ могилахъ покрывались досками ¹⁾, слѣды которыхъ найдены въ всѣхъ погребеніяхъ. Расположеніе костяковъ къ странамъ свѣта слѣдующее: въ № 195 костякъ головой на З., въ № 194—на С.-З., въ остальныхъ на С. Положеніе верхнихъ конечностей: у пяти костяковъ (№№ 191, 194—196) руки на тазу, у пяти (№№ 193, 197—200) вдоль туловища; въ одномъ случаѣ (№ 192) положеніе конечностей установить не удалось. Деформаци череповъ не замѣчено ²⁾.

Предметный инвентарь.

Серьги. Встрѣчены въ трехъ погребеніяхъ: золотыя съ гранатами типа табл. 1, 18 (погреб. № 196), но меньшаго размѣра, и подобныя же типа рис. 52 (погреб. № 193). Кромѣ описанныхъ, въ погреб. № 191 найдены серебряныя проволочныя сережки, подобныя рис. 123.

Бусы. Сортиментъ бусъ, входящихъ въ составъ ожерелій, бѣденъ и повторяетъ старыя типы: а) янтарныя типа табл. III, 11 въ погреб. № 193; табл. III, 12 въ погреб. № 198; табл. III, 13 въ погреб. №№ 193 и 196; табл. III, 14—въ № 198, табл. III, 18—въ № 196, табл. III, 29—въ № 196, табл. III, 22—въ №№ 193, 198 и 200, табл. III, 23—въ № 198, табл. III, 29—въ № 193, табл. III, 31—въ № 196; б) стеклянныя: синія типа табл. II, 44 въ погреб. № 196, табл. IV, 12—въ № 193, табл. IV, 13—въ №№ 193 и 200, табл. IV, 14—въ № 200, табл. IV, 15—въ № 196, зеленыя типа табл. II, 20—въ № 198, табл. IV, 4—въ № 198, красныя типа табл. II, 4 въ погреб. № 196, табл. II, 30—въ № 198. Кромѣ перечисленныхъ, въ погреб. № 191 найдены были коричневыя съ желтыми концами типа табл. IV, 2, въ погреб. № 198 желтыя глазчатыя типа табл. II, 33 и въ погреб. № 200 желтая (буса неправильной отливки; в) пастовыя,

¹⁾ Нѣтъ сомнѣнія, что не самые костяки покрывались деревомъ, но такъ наз. „запечки“ могилъ. Лишь впоследствии доски проваливались на погребенныхъ.

²⁾ Быть можетъ, благодаря плохой сохранности костяковъ.

такъ называемаго египетскаго фарфора, типа табл. III, 5 (погреб. № 193); въ томъ же погребеніи найдена рубчатая бочвообразная буса; 2) изъ сердолика встрѣчены бусы типа табл. II 16 (погреб. № 196); кромѣ того, найдены такія же мелкія круглыя бусы въ погреб. №№ 193 и 198.

Въ составѣ ожерелій погреб. № 198 найдено небольшое глиняное пряслице, а въ погреб. № 193—родъ мѣдной печатки рис. 11 (141), 2 (на щиткѣ вырѣзаны вглубь 2 кружка).

Мѣдные колокольчики встрѣчены въ погреб. № 193 (типа табл. XI, 12 и 13).

Фибулы повторяютъ извѣстные уже изъ прежнихъ раскопокъ типы, а именно: въ погреб. № 196—типа табл. VII, 2 и въ погреб. № 198—типа табл. XIII, 5. Въ погреб. № 196 встрѣчены обрывки мѣдной цѣпочки, имѣвшей, быть можетъ, отношеніе къ фибуламъ.

Большія поясныя пряжки повторяютъ старые образцы. Изъ числа штампованныхъ серебряныхъ пряжекъ найдены: типа табл. IX, 4 (погреб. № 198) и типа табл. IX, 6 (погреб. № 196), но съ язычкомъ, подобнымъ рис. 196. Изъ категоріи пряжекъ съ головкою сокола найдена пряжка типа табл. VIII, 3 (погреб. № 193).

Кольца. Новымъ вариантомъ является кольцо погребенія № 193, рис. 11 (141), 1. Старые типы повторяютъ кольцо изъ погреб. № 196 (рис. 96) и кольцо изъ насыпи могильника (рис. 91).

Браслеты повторяютъ извѣстные уже типы изъ серебра и мѣди. Такъ, въ погреб. № 193 и 198 найдены серебряные браслеты типа табл. XI, 16; того же типа браслетъ найденъ въ насыпи могильника. Изъ мѣдныхъ встрѣчались браслеты типа табл. XI, 13 (погреб. № 196) и типа табл. XI, 16 (погреб. № 197). Оба браслета отличаются лишь бѣльшими размѣрами и массивностью.

Мелкія пряжечки, мѣдныя и серебряныя. Новыми являются: рис. 11 (141), 6 (погреб. № 192) и 7 (погреб. № 199, на оборотѣ двѣ кнопки). Изъ старыхъ типовъ встрѣчались: типа табл. X, 8 (погреб. № 192), табл. X, 13 (№ 199), табл. X, 19 (№ 191), табл. XVI, 5 (№№ 192 и 193). Кромѣ перечисленныхъ, въ погребеніи № 197 найдена овальная желѣзная пряжечка.

Наборъ ремня. Новинкою являются серебряныя бляшки погреб. № 199 рис. 11 (141), 3 и 4 (на оборотѣ по 2 кнопки). Изъ извѣстныхъ по прежнимъ раскопкамъ могильника типовъ найдены: табл. V, 10 (погреб. № 199), табл.

IV, 10 (№ 197), табл. XV, 16 (№ 199), рис. 66 (№ 199). Въ погребеніи № 199 найденъ отличный серебряный наконечникъ ремня рис. 11 (141), 5.

Пожи найдены въ погреб. № 191, 196—199, *кресала*—въ погреб. №№ 191, 197 и 199, *кремни*—въ погреб. №№ 191, 197 и 199. Въ погребеніи № 193 найденъ глиняный кувшинчикъ рис. 9 (139), накрытый большимъ красноглинянымъ блюдомъ, подобнымъ рис. 134. Внутри блюда вытиснуто клеймо рис. 10 (140), представляющее, быть можетъ, барана. Кувшинъ изъ слабой черной глины; поверхность его блестящая.

Монеты встрѣтились лишь въ погребеніи № 198, а именно мѣдная импер. Аркадія (395—408 г.), типа Sabatier, vol. I pl. IV, 9, и другая не четкая.

11. Деревня Байдары.

Верстахъ въ трехъ въ С. отъ деревни въ лѣсу былъ найденъ небольшой курганчикъ, который мѣстные владоискатели года два тому назадъ пытались раскапывать. Диаметръ курганчика 6,80 м., высота 2,45 м., насыпь—щебень съ землею. По окружности курганчикъ обставленъ камнями. Въ сѣверной полѣ выдавалась каменная гробница. Возможность нахождения въ курганѣ другихъ погребальныхъ сооружений побудила меня подвергнуть его окончательной раскопкѣ.

Оказалось, что гробница находилась лишь въ сѣверной полѣ (рис. 12).



Рис. 12. Курганъ у д. Байдары.

Она была сооружена изъ четырехъ массивныхъ, грубо отесанныхъ плитъ песчаника, толщиной 0,28 м. Гробница, размѣрами 2,15×0,75×0,70 м., расположена съ В. на З. Ее покрывала плита песчаника толщиной 0,28 м., отъ которой найденъ кусокъ *in situ* въ западной части. Ни костей, ни вещей въ гробницѣ не оказалось.

Къ югу отъ христіанскаго кладбища д. Байдары, недалеко отъ шоссе, замѣчены слѣды двухъ аналогичныхъ курганчиковъ съ выступающими изъ земли камнями оградъ и каменными гробницами въ центрѣ. Къ сожалѣнію, оба оказались уже раскопанными.

Около ближайшаго къ шоссе кургана изъ земли выдавалась плита песчаника, размѣрами 1,55×1,05×0,21 м., покрывавшая дѣтскую земляную могилу, расположенную съ В. на З. Размѣры могилы 1,38×0,60×0,32 м. На днѣ ея костякъ плохой сохранности, головою на З., руки на тазу. Вещей нѣтъ.

По дорогѣ изъ д. Байдары въ д. Скелю въ урочищѣ «Эски-Отаръ» (по татарски—Старое пастбище) на землѣ гр. Мордвинова замѣченъ курганъ высотой около одной сажени. Нѣсколько дальше, влѣво отъ дороги, находятся еще три подобныя же кургана.



Рис. 13. Могильникъ Узень-Бащъ.

12. Деревня Скеля.

На крутомъ правомъ берегу Черной Рѣчки въ мѣстности Узень-Башъ (по татарски—Голова рѣки), гдѣ беретъ начало названная рѣчка, на полянѣ (рис. 13), составляющей склонъ берега, были замѣчены ряды правильно осѣвшихъ углубленій. Раскопка четырехъ изъ нихъ обнаружила наличие подъ ними земляныхъ склеповъ. Пробная раскопка на самой полянѣ открыла простую земляную могилу. Огромное количество правильно осѣвшихъ ямокъ говорить за то, что въ урочищѣ находится значительный сплошной могильникъ.

Склепъ № 1. На глубинѣ 1,80 м.

Входъ въ склепъ заставленъ грубо тесанною плитою песчаника (рис. 14), размѣровъ $0,70 \times 0,67 \times 0,07$ м., на лицевой сторонѣ которой слѣды косога креста, нарисованнаго черною краскою: длина чертъ около 0,20 м. Размѣры входного отверстія $0,65 \times 0,60 \times 0,15$ м. Въ склепѣ вель дромось длиною 1,80 м. шир. 0,80 м., въ с.-в. концѣ котораго находился склепъ, по формѣ близкій къ квадрату. Въ него вела лѣсенка изъ двухъ ступенекъ высотой 0,40 м. Размѣры склепа $2,70 \times 2,40 \times 1,60$ м. Въ немъ въ кучѣ кости 26 костей хорошей сохранности, лежавшихъ одинъ на другомъ, головами ко входу.



Рис. 14. Могильникъ Узень-Башъ.

Установить положеніе верхнихъ конечностей, равно и принадлежность найденныхъ предметовъ отдѣльнымъ костякамъ невозможно. Среди костей найдены¹⁾: четыре серебряныя серьги типа Суукъ-су табл. I, 12, три мѣдныя серьги рис. 15 фиг. 3, 9 и 13, неопредѣленная мѣдная подѣлка рис. 15 фиг. 3, обломокъ мѣдной трубочки рис. 15 фиг. 4, мѣдный обломокъ въ видѣ полумѣсяца, обрывки мѣдной цѣпочки, мѣдное кольцо типа Суукъ-су рис. 90 съ восьми крестомъ на щитѣ, сере-

¹⁾ Предметы древности, открытыя въ могильникѣ „Узень-башъ“, имѣютъ аналогію съ древностями могильника Суукъ-су, бусы же главнымъ образомъ съ Томниковскимъ и Лядинскимъ, а также съ Салтовскимъ могильниками.



Рис. 15. Могильникъ Узень-Вашъ (2/3 п. в.).

брюное кольцо, подобное Суукъ-су рис. 94, обломокъ мѣднаго колокольчика, мѣдная бляшка рис. 15 фиг. 7, мѣдная пряжка рис. 15 фиг. 11, массивныя мѣдныя пряжки рис. 15 фиг. 1 и 5, двѣ мѣдныя пряжки типа Суукъ-су табл. X, 14, мѣдная пряжка типа Суукъ-су табл. XII, 20, мѣдная пряжка типа Суукъ су табл. XII, 1, три зеленыя стеклянныя бусы типа Суукъ-су табл. XII, 13—5, четыре тройныя стеклянныя бусы неопредѣленнаго цвѣта, по формѣ близкія къ Томниковскимъ табл. XII, 11—2, восемь двойныхъ того же типа, 15 стеклянныхъ, подобныхъ Суукъ-су табл. XII, 13—3, витая зеленая стеклянная про- низка, двѣ синія стеклянныя съ голубыми полосками и красными глазками,

голубая и зеленая пронизы, круглая сердоликовая буса, темная плоская стеклянная желтая буса, стеклянная желтая буса съ зелеными разводами типа Суукъ-су табл. XII, 6, зеленая стеклянная пронизь, 3 рубчатая тонкія стеклянная пронизы, 2 круглыя синія небольшія бусы, красная стеклянная буса типа Томник. табл. XII, 19—2, и 18 стеклянныхъ бусъ неопредѣленнаго цвѣта; 6 желѣзныхъ ножей, костяная ручка ножа (рис. 15 фиг. 10), четыре круглыхъ желѣзныхъ пряжки типа Суукъ-су рис. 102, четыре квадратныя желѣзныя пряжки типа Суукъ-су рис. 104, мѣдное плоское колечко, перехваченное желѣзными кольцами (рис. 15 фиг. 2), желѣзное кресало (рис. 15 фиг. 14) и 4 кремня.

Склепъ № 2. Входъ въ склепъ на глубинѣ 1,15 м. Грубо отесанная плита песчаника (размѣры: $0,65 \times 0,54 \times 0,07$ м.), закрывавшая входъ въ склепъ, откинута, склепъ ограбленъ. Размѣры входнаго отверстія: $0,60 \times 0,50 \times 0,20$ м. Въ склепъ велъ дромось длиною 1,85 м., шир. 0,85 м., въ с.-в. концѣ котораго находился склепъ съ закругленными углами. Въ него вели двѣ ступеньки высотой 0,25 м. каждая. Размѣры склепа $2,10 \times 2 \times 1,35$ м. Въ немъ въ кучѣ до 30 костяковъ хорошей сохранности, лежавшихъ одинъ на другомъ головами во входу. Среди костей найдены: двѣ серебряныя серьги типа Суукъ-су рис. 123, серебряное кольцо рис. 15 фиг. 8, двѣ мѣдныя пряжки, подобныхъ типу Суукъ-су табл. XII, 1, но съ прямою бляхою и на рѣзаннымъ наисось крестомъ, маленькая мѣдная пряжка типа Суукъ-су табл. X, 3, двѣ пряжки типа Суукъ-су табл. XII, 20, двѣ мѣдныхъ же пряжки типа Суукъ-су табл. X, 19, мѣдная пряжка, подобная типу Суукъ-су табл. X, 12, бусы: три синія стеклянныя типа Суукъ-су табл. XII, 19—6, 14 двойныхъ стеклянныхъ, 6 подобныхъ же тройныхъ, одна рубчатая стеклянная, одна свѣтлосиняя стеклянная круглая, 5 круглыхъ стеклянныхъ неопредѣленнаго цвѣта, квадратная синяя стеклянная со скошенными углами, мелкая желтая стеклянная съ синими бородавками и одна сердоликовая круглая; круглая стеклянная пронизь синяго цвѣта, 3 желѣзные ножа, четыре кремня, кресало, двѣ квадратныя желѣзныя пряжки, подобныхъ типу Суукъ-су табл. X, 28, и круглый костяной черенкъ ножа.

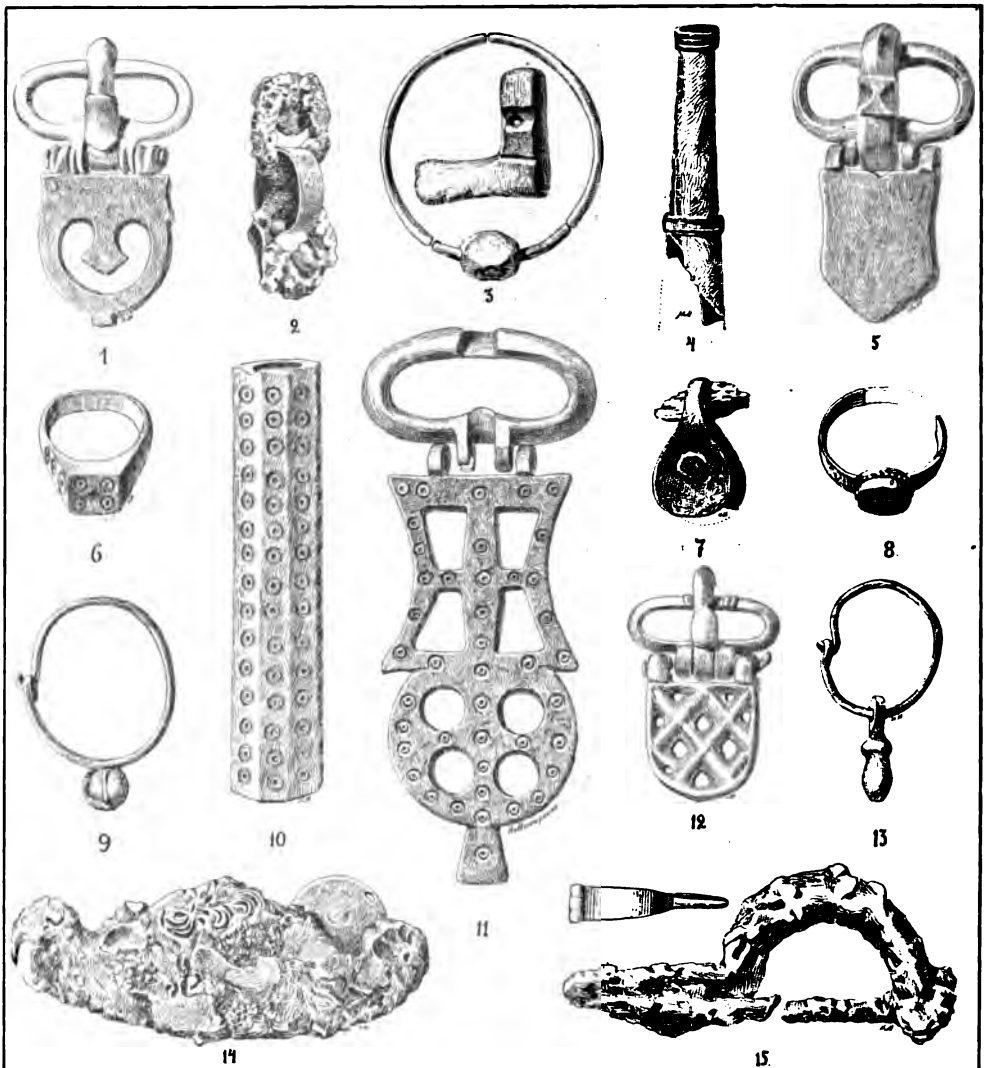
Склепъ № 3. На глубинѣ 1,60 м. входъ въ склепъ. Грубо отесанная плита песчаника (размѣры: $0,50 \times 0,55 \times 0,04$ м.), закрывавшая входъ, откинута и склепъ ограбленъ. Размѣры входнаго отверстія: $0,40 \times 0,48 \times 0,22$ м. Въ склепъ велъ дромось дл. 2,20 м., шир. 0,98 м., въ с.-з. концѣ котораго склепъ съ закругленными углами; ступенекъ нѣтъ. Размѣры склепа: $2,25 \times 1,95 \times 1,14$ м. Въ немъ раскиданы кости 12 костяковъ, среди которыхъ най-

дены: двѣ мѣдныя пряжки (рис. 15 фиг. 12 и типа Суукъ-су табл. X, 18), серебряное кольцо (рис. 15 фиг. 6), мѣдное дѣтское колечко, согнутое изъ пластинки съ расширяющеюся среднею частью, мѣдное кольцо, согнутое изъ полукруглой пластинки, 2 серебряныя колечка съ плоскими щитками, желѣзная фибула (рис. 15 фиг. 15), стеклянный браслетъ синяго цвѣта съ неспаиваемыми концами, бусы: одна стеклянная крупная неопредѣленнаго цвѣта съ бородавками, одна двойная стеклянная молочнаго цвѣта съ голубыми зигзагами, 10 стеклянныхъ круглыхъ, потерявшихъ свой цвѣтъ, 2 круглыхъ синихъ стеклянныхъ (одна съ глазками), одна тройная стеклянная молочнаго цвѣта, обломокъ стеклянной круглой пронизи сѣровато-молочнаго цвѣта съ разводами (подобной типу Суукъ-су табл. II, 25), 3 мѣдныя рыболовные крючки и два кремня.

Земляная могила № 4. На глубинѣ 1,25 м. въ материкѣ могила размѣровъ 1,65×0,68×0,22 м., крытая досками. Костякъ средней сохранности, головою на С., руки на тазу, вещей нѣтъ.

Земляной склепъ № 5. На глубинѣ 1,76 м. входъ въ склепъ. Грубо отесанная плита песчаника (размѣры: 0,60×0,47×0,04 м.), закрывавшая входъ, откинута, склепъ ограбленъ. Размѣры входнаго отверстія 0,43×0,40×0,20 м. Въ склепъ вель дромось длиною 2,35 м., шириною 0,97 м., въ с.-в. концѣ котораго склепъ круглой формы, ступенекъ нѣтъ. Размѣры склепа 1,70×1,30×0,60 м. Въ немъ погребованный костякъ средней сохранности, головою ко входу. Вещей нѣтъ.

Нѣсколько ниже поляны могильника внизу откоса въ заросли слѣды построекъ. На поверхности валяются обломки череницъ и черепки грубой посуды. Со стороны рѣчки поселеніе было защищено стѣнкою, сложенною на сухо изъ большихъ камней. Толщина ея 1,25 м.

Инвентарь могильника Узень-Баиш.

а) Описаніе вещей, представленныхъ на рисункѣ 15.

Фиг. 1. Массивная мѣдная пряжка, бляшка изъ плоской прорѣзной пластинки, на оборотѣ три ушка (погреб. № 1).

Фиг. 2. Мѣдное тонкое пластинчатое кольцо, перехваченное двумя желѣзными кольцами (погреб. № 1).

Фиг. 3. Мѣдная сережка изъ круглой проволоки съ насаженною на нее массивною колбочкою съ скошенными углами (погреб. № 1). Неопредѣленная массивная мѣдная подѣлка (погреб. № 1); вдоль нижней части сквозное отверстіе.

Фиг. 4. Обломокъ цилиндрической подѣлки, согнутой изъ тонкой мѣдной пластинки, перехваченной двумя мѣдными же ободками (погреб. № 1).

Фиг. 5. Массивная литая мѣдная пряжка; на оборотѣ 3 петельки (погреб. 1).

Фиг. 6. Серебряное кольцо; на щитѣ и ребрахъ орнаментъ изъ надчеканенныхъ кружковъ съ точками посрединѣ (погреб. № 3).

Фиг. 7. Согнутая вдвое мѣдная тонкая пластинка, склепанная желѣзнымъ гвоздемъ; въ ушко пропущенъ обломокъ желѣзнаго же дрота (погреб. № 1).

Фиг. 8. Серебряное пластинчатое кольцо. Щитокъ припаянъ и окруженъ зернью; въ гнѣздѣ стекло синяго цвѣта (погреб. № 2).

Фиг. 9. Серьга изъ мѣдной проволоки. Замочекъ петелькою; въ нижней части припаянъ серебряный золоченый полый плоскій шарикъ, перехваченный крестъ на крестъ рубчатой серебряной же проволокою (погреб. № 1).

Фиг. 10. Костяной черенокъ ножа на 8 граней, украшенный орнаментомъ изъ точекъ въ кружкахъ (погреб. № 1).

Фиг. 11. Отличная мѣдная литая прорѣзная пряжка, украшенная орнаментомъ изъ точекъ въ кружкахъ. На оборотѣ три петли по длинѣ бляхи (погреб. 1).

Фиг. 12. Мѣдная литая пряжка. На оборотѣ слѣды пластинки, закрѣпившей пряжку на ремнѣ (погреб. № 3).

Фиг. 13. Серьга изъ мѣдной проволоки съ петелькою. На проволоку передвигается массивная мѣдная же гирька (погреб. № 1).

Фиг. 14. Отличное желѣзное огниво съ прикипѣвшей къ нему мѣдной монетой Пульхери, жены византийскаго императора Маркіана (414—453 г.).

Фиг. 15. Желѣзная фибула (погреб. № 3). Дужка плоская; вверху реста-
вращенъ.

б) Предметный инвентарь.

Серьги. Характерныхъ типовъ не представляютъ. Серебряныя повторяютъ типы найденныхъ въ Суукъ-су. Таковыми являются: 4 серьги типа табл. I, 12 (склепъ № 1) и пара серегъ типа рис. 123 (склепъ № 2). Среди мѣдныхъ серегъ встрѣчены новые типы, всѣ въ склепѣ № 1 (рис. 15 фиг. 3, 9 и 13).

Бусы. Сортиментъ бусъ поражаетъ своимъ малымъ количествомъ, однообразіемъ и нехарактерностью типовъ. Кромѣ того, значительное большинство бусъ утратило свой первоначальный цвѣтъ, что является большимъ затрудненіемъ для ихъ классификаціи. Кромѣ двухъ крупныхъ сердоликовыхъ бусъ (изъ склеповъ №№ 1 и 2), всѣ бусы стеклянныя. Больше всего встрѣчено бусъ синяго цвѣта, затѣмъ зеленого, молочнаго, желтаго, голубого и темнаго. По формамъ бусы распадаются на круглыя, гранчатая, овальныя, тройныя и рубчатая.

Кольца, найденныя въ могильникѣ, сработаны изъ серебра и мѣди. Къ первымъ относятся: массивное кольцо съ кружковымъ орнаментомъ на шитѣ (рис. 15 фиг. 6, склепъ № 3) и рис. 15 фиг. 8. Старый типъ повторяетъ кольцо (склепа № 1) Суукъ-су рис. 94. Кромѣ перечисленныхъ, найдено серебряное кольцо, согнутое изъ круглой проволоки съ плоскимъ шиткомъ (склепъ № 3). Изъ мѣдныхъ кольцо склепа № 1 повторяетъ старый извѣстный типъ Суукъ-су рис. 90, отличающаея лишь косыми нарѣзками въ видѣ креста на шитѣ. Кромѣ этого кольца встрѣчены: дѣтское колечко, согнутое изъ круглой проволочки (склепъ № 3), колечко изъ полукруглой пластинки (тамъ же) и обломокъ кольца (склепъ № 1).

Поясныя пряжки являются наиболѣе многочисленными предметами могильника «Узень-Башъ». Въ общемъ онѣ повторяютъ типы Суукъ-су. Всѣ онѣ сработаны изъ мѣди. На первомъ мѣстѣ стоитъ отличная прорѣзная пряжка съ кружковымъ орнаментомъ склепа № 1 рис. 15 фиг. 11, затѣмъ двѣ пряжки того же склепа рис. 15 фиг. 1 и 5 и пряжка рис. 15 фиг. 12 (склепъ № 3). Остальные экземпляры типовъ: Суукъ-су табл. X, 3 (склепъ № 2), X, 12 (склепъ № 2), X, 14 (склепъ № 1), 18 (склепъ № 3), 19 (склепъ № 2), табл. XII, 1 (склепъ № 2), 20 (склепъ № 1). Кромѣ мѣдныхъ, въ склепѣ № 1 встрѣчены и желѣзныя пряжки трехъ типовъ: Суукъ-су табл. X, 28 и рис. 102 и 104.

Фибула встрѣтилась лишь въ одномъ склепѣ № 3. Она сработана изъ желѣза (рис. 15 фиг. 15).

Браслетъ также найденъ лишь одинъ (склепъ № 3). Онъ представляетъ обычный типъ синихъ стеклянныхъ браслетовъ, за которыми установилось названіе византійскихъ.

Изъ немногочисленныхъ мелочей отмѣтимъ въ склепѣ № 1 обрывки мѣдной цѣпочки, мѣдную бляшку съ ушкомъ рис. 15 фиг. 7, мѣдное плоское колечко, перехваченное двумя желѣзными кольцами, рис. 29 фиг. 2, обломокъ мѣдной пластинки въ видѣ полумѣсяца и мѣдную трубочку рис. 15 фиг. 4.

Ножи встрѣчены въ склепахъ №№ 1 и 2. Не лишеннымъ оригинальности является костяной черенокъ ножа съ кружковымъ орнаментомъ рис. 15 фиг. 10. Кромѣ его въ склепѣ № 2 найденъ круглый костяной черенокъ. *Кресала* встрѣчены въ склепахъ №№ 1 и 2. Любопытно изящное кресало рис. 15 фиг. 4. При кресалахъ найдены неизбежныя въ такихъ случаяхъ обломки *кремней*. Любопытна находка въ склепѣ № 3 трехъ мѣдныхъ *рыболовныхъ крючковъ*. Кажущееся страннымъ нахожденіе ихъ въ гористой мѣст-

ности вполне объясняется тѣмъ, что у самага могильника, а слѣдовательно и поселенія, пробѣгаетъ значительная горная рѣчка, и теперь изобилующая форелью.

Интересно отсутствіе въ склепахъ посуды.

Обряды погребенія. Пробныя раскопки на могильникѣ въ мѣстности Узень-Башъ обнаружили два типа погребеній: 1) простую земляную могилу (№ 4) и 2) земляные склепы (№№ 1—3 и 5). Возможно, что раскопки могильника, произведенныя въ большихъ размѣрахъ, откроютъ и такъ называемыя подобныя могилы.

Не останавливаясь на описаніи простой земляной могилы, перейдемъ къ землянымъ склепамъ. Всѣ они вырыты въ лесѣ. Глубина ихъ отъ 1,15 до 1,80 м. Къ нимъ вели дромосы длиною отъ 1,80 до 2,35 м., шириною отъ 0,80 до 0,97 м. Дромосы расположены въ одномъ случаѣ (№ 3) съ Ю.-В. на С.-З., въ остальныхъ съ Ю.-З. на С.-В. Входы въ склепы заставлялись слегка отесанною плитою песчаника; на одной изъ такихъ плитъ (№ 1) былъ нарисованъ крестъ черной краской. Лишь въ одномъ случаѣ (№ 1) плита затвора оказалась на мѣстѣ. Размѣры плитъ: длина отъ 0,50 до 0,70 м., ширина отъ 0,47 до 0,67 м., толщина отъ 0,04 до 0,07 м. Размѣры входныхъ отверстій колеблются: высота отъ 0,40 до 0,65 м., ширина отъ 0,40 до 0,60 м., толщина простѣнковъ отъ 0,15 до 0,20 м. Въ двухъ случаяхъ въ склепы вели лѣсенки (№№ 1 и 2) изъ двухъ ступенекъ высотой отъ 0,25 до 0,40 м.

Склепы дѣлались въ видѣ квадратной камеры съ закругленными углами. Одинъ склепъ (№ 5) имѣлъ совершенно круглую форму. Потолки всегда въ видѣ полукруглаго свода. Склепы оказались общими усыпальницами. Въ нихъ найдено большое количество костяковъ, лежавшихъ одинъ на другомъ, головами ко входу; положеніе верхнихъ конечностей установить невозможно. Черепа, насколько было возможно замѣтить, длинноголовые. Какъ указывалось уже ранѣе, въ склепахъ найдено большое количество костяковъ, а именно въ № 1—26, въ № 2 до 30, въ № 3—12, и лишь въ № 5 найденъ только одинъ костякъ. Всѣ склепы, за исключеніемъ № 1, найдены потревоженными.

Среди каменныхъ ящиковъ сѣверной окраины поля, расположенныхъ при въѣздѣ въ деревню и описанныхъ нами далѣе въ особой статьѣ, возвышается значительный курганъ (рис. 16), насыпанный изъ щебня и земли, высотой 2,40 м., въ діаметрѣ 18,60 м. Въ сѣверной полѣ на материкѣ каменный ящикъ изъ четырехъ слегка оббитыхъ плитъ песчаника¹⁾, толщиной 0,18 м.

¹⁾ По словамъ жителей д. Скелы, занимающихся ломкою камня песчаникъ не встрѣчается въ окрестностяхъ ихъ деревни.



Рис. 16. Курганъ у д. Скелп.

Въ основаніи плиты, для большей устойчивости, укрѣплены небольшими плитками. Покрытъ ящикъ одной цѣлой, лопнувшей отъ давленія земли, плитой песчаника же, размѣрами $2,45 \times 2,20 \times 0,15$ м. (рис. 17 и 18). Размѣры ящика (расположеннаго съ С.-З. на Ю.-В.): $1,50 \times 1,14 \times 1,05$ м. На днѣ онъ подстланъ плиткою песчаника толщиною 0,04 м. Всѣ четыре стѣны ящика были расписаны въ елочку черной краской, которая сильно слѣзла. Въ сѣверномъ



Рис. 17. Каменный ящикъ въ томъ-же курганѣ.



Рис. 18. Каменный ящикъ въ томъ-же курганѣ.

углу гробницы найденъ очень истлѣвшій костякъ въ сидячемъ положеніи съ поджатыми ногами. На правой рукѣ мѣдный браслетъ (рис. 19), въ ногахъ мѣдное кованное копье ²⁾, кучка изъ восьми кремней и обломокъ кости со слѣдами обдѣлки.

Недалеко отъ раскопаннаго кургана по полю разбросано до десяти мелкихъ сильно запаханыхъ кургановъ, изъ которыхъ раскопано три.

Курганъ № 2. По правую сторону дороги въ д. Скелю. Насыпь—щебень съ землею, высота 0,98 м., діаметръ 8 м. Въ центрѣ кургана на материкѣ рядомъ два костяка плохой сохранности на спинѣ, головами на З., ноги поджаты, руки вдоль туловища. Въ головахъ по грубому, плохо обожженному черному, раздавленному тяжестью земли горшку. У лѣваго плеча праваго костяка два безформенные кремневые обломка.

Курганъ № 3. Рядомъ съ № 2. Сильно запаханъ. Насыпь—щебень съ землею, высота 0,80 м., діаметръ 9,60 м. Въ центрѣ на материкѣ раззоренная каменная гробница изъ семи грубо оббитыхъ плитъ песчаника, толщиною 0,10 м. Размеры гробницы, расположенной съ С. на Ю., $1,62 \times 0,90 \times 0,46$ м. Ни костей, ни вещей гробница не заключала.



Рис. 19 (н. в.).

²⁾ Кованное мѣдное копье обычнаго типа погребеній со скорченными и окрашенными костяками (см., напр., статью *О. А. Брауна*. Отчетъ о раскопкахъ въ Таврической губ. въ 1898 г. *Изв. Имп. Арх. Комм.*, в. 19, стр. 87, рис 19).

Курганъ № 4, въ одной верстѣ отъ деревни, запаханый. Насыпь щебень съ землею, высота 0,85 м., діаметръ 6,40 м. Въ центрѣ на материкѣ раззоренная гробница изъ восьми грубо отесанныхъ плитъ песчаника, толщиною 0,12. Размѣры гробницы, расположенной съ С.-З. на Ю.-В., $1,45 \times 0,73 \times 0,38$ м. Ни костей, ни вещей гробница не заключала.

13. Деревня Бага.

У подошвы возвышенности «Ташъ-Кой» на полянѣ замѣтны слѣды поселенія. На поверхности виднѣются стѣнки, выложенныя на сухо, валяются черепицы и черепки простой глиняной посуды.

Къ востоку отъ д. Бага, верстахъ въ восьми, на самой вершинѣ горной цѣпи, въ трудно доступной мѣстности находится значительная естественная пещера, извѣстная подъ именемъ «Сюндермо-Хоба». Интересъ, представляемый крымскими естественными пещерами для доисторической археологій, побудилъ меня посѣтить эту пещеру.

Въ нее ведутъ два низкіе входа, заросшіе травою (рис. 20); оба они приводятъ въ первую залу пещеры, значительныхъ размѣровъ и высоты. Изъ этой залы по направленію къ С. ведетъ неширокій корридоръ въ глубь горы. Въ немъ шаговъ чрезъ 40—50 начинаютъ попадаться человѣческія кости:



Рис. 20. Пещера Сюндермо-хоба.

чѣмъ дальше, тѣмъ костей больше. Намъ не пришлось достигнуть конца коридора, который, по словамъ проводника, приводитъ въ большую залу, гдѣ костей масса. Обращаемъ на пещеру вниманіе специалистовъ.

14. Деревня Уркуста.

Верстахъ въ 5 къ С. отъ деревни высится отдѣльно стоящая скала «Матшукъ-кая» съ плоской вершиной, поросшей кустарникомъ. На вершинѣ находятся фундаменты небольшой часовенки, абсидою на С.-В., густо поросшіе кустарникомъ.

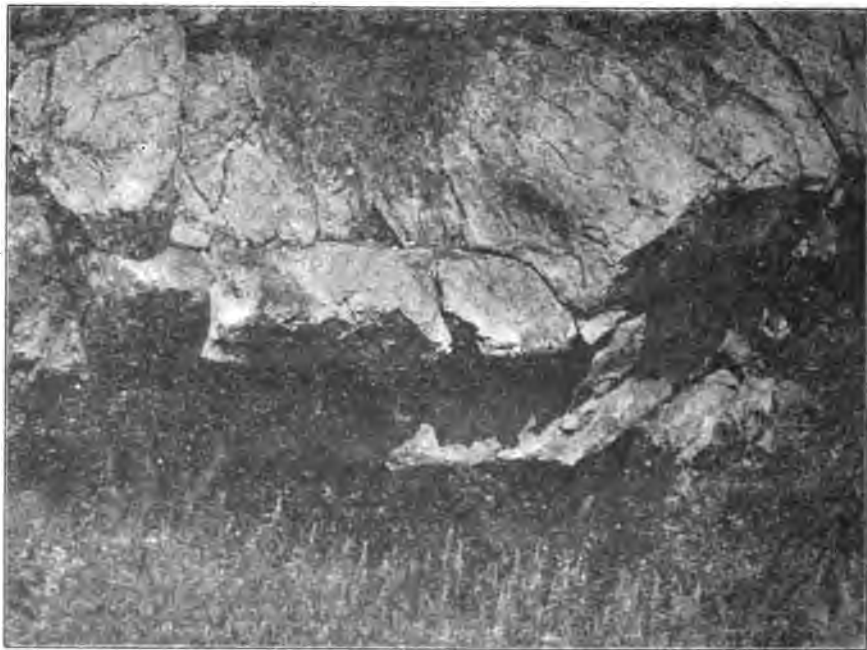
По лѣвую сторону дороги изъ д. Уркусты въ д. Біюкъ-Мускомья, за Черной рѣчкой на склонѣ холма замѣтенъ рядъ правильно осѣвшихъ западинъ (склены). На лѣвомъ берегу Черной рѣчки, ниже мельницы, у дороги на холмикѣ фундаменты небольшой часовенки.

15. Деревня Біюкъ-Мускомья.

Въ двухъ верстахъ къ Ю. отъ деревни, у дороги, ведущей на шоссе, у подошвы холма «Айя» или «Азисъ-баиръ» (по татарски—Святой холмъ), находится значительный могильникъ. Здѣсь татарами не задолго до моего прїѣзда былъ вскрытъ провалившійся земляной склепъ. Входъ склепа находится на глубинѣ 1,95 м. отъ поверхности. Размѣры его: $2,40 \times 2,15 \times 1,20$ м. Дро-



Рис. 21. Балка Кефали-Вриси.



Рис. 22. Склонъ Балаклавскаго укрѣпленія.



Рис. 23. Балаклава.



Рис. 24. Балаклава.



Рис. 25. Балаклава.



Рис. 26. Балаклава.



Рис. 27. Балаклава.

мость имѣеть размѣры $1,95 \times 0,75 \times 2,52$ м., высота арки 0,60 м. Что именно было найдено въ склепѣ, старательно скрывается.

Шагахъ въ ста отъ вскрытаго склепа на полянѣ находится плоскій курганъ, діаметромъ 38 м., высотой 2,50 м. Около него 5 небольшихъ курганчиковъ.

16. Балаклава.

Въ Балаклавѣ у Е. Ф. Милохроно, владѣлицы участка виноградника въ урочищѣ «Кефали-Вриси» (по-новогречески—Глава фонтановъ), осмотрѣно небольшое собраніе древностей, найденныхъ при плантажѣ. Не малое количество древностей показывалъ мнѣ и содержатель гостинницы. Древности относятся къ римскому времени и состоятъ изъ круглыхъ пастовыхъ рубчатыхъ бусъ, скарабеевъ, типичныхъ римскихъ мѣдныхъ влючей, мѣдныхъ зубчатыхъ бра-слетовъ, всевозможныхъ пряжекъ, простыхъ глиняныхъ лампочекъ, красно лаковыхъ кувшинчиковъ и блюдь. Балка въ наверхъ, въ которой расположено урочище Кефали-Вриси, находится у подножія холма, занята развалинами средневѣковаго укрѣпленія (рис. 21). Склоны балки заняты въ большей части виноградниками.

Въ откосѣ холма подъ укрѣпленіемъ былъ замѣченъ обрѣзь земляной могилы, размѣровъ $1,60 \times 0,53 \times 0,24$ м., крытой досками, на глубинѣ отъ поверхности 1,47 м. Въ ней костякъ средней сохранности, головою на З., руки на груди. Вещей нѣтъ.

Нѣсколько лѣтъ тому назадъ въ имѣніи А. Н. Витмера «Благодать» подъ Балаклавою при рытѣ дренажной канавы были открыты могилы съ вещами. Отсутствие владѣльца имѣнія не дало мнѣ возможности произвести пробныя раскопки въ этомъ, повидимому, интересномъ могильникѣ.

Воспользовавшись пребываніемъ въ Балаклавѣ, мы рѣшили сдѣлать рядъ фотографическихъ снимковъ ¹⁾ съ развалинъ средневѣковаго укрѣпленія, которые здѣсь и воспроизводятся (рис. 22—27). До сихъ поръ въ издаціяхъ, посвященныхъ древностямъ Крыма, рисунки этихъ развалинъ еще не помѣщались.

Н. Рѣпниковъ.



¹⁾ Фотографіи Балаклавской крѣпости, равно и другія, сняты съ метровыми масштабами, раздѣленными бѣлыми и черными дѣлениями на дециметры.



Рис. 1. Камни на полѣ у д. Скеля.

Каменные ящики Байдарской долины.

Деревня Скеля.

При въѣздѣ въ д. Скелю, расположенную въ углу Байдарской долины, находится обширная пахотная поляна, видъ которой для археолога не лишенъ своеобразной прелести. Влѣво отъ дороги среди зарослей находится значительное количество большихъ каменныхъ ящиковъ, среди которыхъ возвышается значительный курганчикъ. Нѣсколько меньшихъ, сильно запаханныхъ, разбросано по полю. Вправо, ближе къ деревнѣ, находятся четыре значительныхъ по величинѣ каменныхъ ящика, кругомъ которыхъ сохранились огражденія изъ большихъ плитъ, поставленныхъ въ квадратъ.

Еще ближе къ деревнѣ возвышаются три огромные камня (рис. 1), слывшіе подъ именемъ «Текли-ташъ» (по-татарски—поставленный камень). Первый камень (рис. 2) возвышается надъ землею на 1,50 м., при ширинѣ 1,20 м. и толщинѣ 0,55. Второй (рис. 3) имѣетъ высоту надъ горизонтомъ 2,80 м., шир. 1,05 м., толщ. 0,70 м. Нѣсколько дальше обломокъ третьяго камня, выс. 0,85 м., шир. 0,77 м., толщ. 0,55 м. Камни расположены на полѣ, засѣянномъ табакомъ; по словамъ жителей, около нихъ находились каменные ящики, уничтоженные при обработкѣ поля.

Къ югу отъ деревни у стараго татарскаго кладбища находятся четыре каменные ящика (рис. 4), изъ которыхъ каждый окруженъ оградой изъ врытыхъ въ землю камней. Стѣнки оградъ, соприкасаясь другъ съ другомъ, образуютъ какъ бы одну ограду, вытянутую съ В. на З. (рис. 5). Эти ящики были раскопаны мною въ 1907 году.



Рис. 2.



Рис. 3.

Камни на полѣ у д. Свели.

Ящикъ № 1. Ограда изъ 15 камней, дл. 4,50 м., шир. 4,80 м. Ящикъ вровень съ поверхностью земли, сооруженъ изъ 4 не тесанныхъ плитъ дикарнаго камня, толщ. 0,18 м. Долевья плиты длиною 2,28 м. Покрытія нѣтъ. Размѣры ящика (расположеннаго съ С. на Ю.): $1,57 \times 0,98 \times 0,73$ м. Въ щель, его наполнявшемъ, найдены отдѣльныя, сильно истлѣвшія кости человѣка, три мѣдныя пронизки (рис. 28 фиг. 17), синяя стеклянная буса типа рис. 28 фиг. 5 и желтая стеклянная же буса типа рис. 28 фиг. 10.

Ящикъ № 2. Ограда изъ 25 камней, дл. 5,20 м., шир. 5,10 м. Наибольшая высота камней надъ поверхностью 0,32 м. Ящикъ выступалъ изъ земли наружу; сооруженъ изъ 4 неотесанныхъ дикарныхъ плитъ толщ. 0,28 м. Долевья плиты длиною 3,24 м. Плита, покрывавшая ящикъ, разбита на два куска (рис. 6 и 7) размѣрами $2,55 \times 1,87 \times 0,42$ м. Размѣры ящика (расположеннаго съ С. на Ю.): $1,58 \times 1,50 \times 1,37$ м. Въ землѣ, его наполнявшей, найдено нѣсколько обломковъ сильно истлѣвшихъ костей человѣка, обломковъ мѣдной спиральки типа рис. 28 фиг. 34 и раковина *Surgaea moneta*.

Ящикъ № 3. Ограда изъ 32 камней, дл. 5,40 м. и шир. 5,30 м.



Рис. 4. Группа каменных ящиков въ оградѣ изъ камней у д. Смели.

Ящикъ вровень съ поверхностью; сооруженъ изъ 4 неотесанныхъ дикарныхъ плитъ толщ. 0,23 м. Долевья плиты длиною 3,62 м. Плита, покрывавшая ящикъ, сдвинута; размѣры ея: $3,38 \times 2,18 \times 0,37$ м. Размѣры ящика (расположеннаго съ С. на Ю.): $1,98 \times 1,75 \times 0,78$ м. Въ землѣ, его наполнявшей, найдены обломки сильно истлѣвшихъ костей человѣка и слѣдующіе предметы: изъ мѣди двѣ массивныя бляшки рис. 29 фиг. 4 и 6, двѣ серьги типа рис. 28 фиг. 36, пять витыхъ пронизокъ типа рис. 28 фиг. 38, спираль типа рис. 28 фиг. 34, спиральное колечко типа рис. 28 фиг. 1, кольцо рис. 28 фиг. 30, восемь наконечниковъ стрѣлъ типа рис. 28 фиг. 24 и 26, желтая стеклянная буса съ бородавками рис. 28 фиг. 8, двѣ стекл. желтыя бусы съ синими глазками рис. 28 фиг. 9, двѣ раковины Сургаеа шопета и обломокъ неопредѣленной подѣлки изъ кости.

Ящикъ № 4. Ограда изъ 17 камней, длиною 5,40 м., шириною 5,20 м. Ящикъ выдавался изъ земли и былъ сооруженъ изъ 4-хъ дикарныхъ плитъ толщ. 0,36 м. Долевья плиты длиною 3,58 м. Плита покрытія — огромный дикарь, поражающій своими размѣрами: $3,78 \times 1,66 \times 0,65$ м. (рис. 8). Размѣры ящика (расположеннаго съ С. на Ю.): $2,98 \times 1,78 \times 1,75$ м. Въ землѣ, его наполнявшей, среди незначительнаго количества сильно истлѣвшихъ костей найдены: 4 желтыя стеклянныя бусы типа рис. 28 фиг. 10, желѣзный наконечникъ стрѣлы рис. 28 фиг. 45 и осколокъ кремня (типа ножичковъ).

Въ С. отъ этихъ каменныхъ ящиковъ въ заросляхъ находится значительное количество аналогичныхъ памятниковъ, но безъ оградъ (рис. 9). Пространство между ними и описанными ящиками занято пашней. Нѣтъ сомнѣній, что первоначально на полѣ около д. Скелы имѣлась значительная группа каменныхъ ящиковъ, уничтоженныхъ при обработкѣ поля. Предположеніе это подтверждается еще тѣмъ, что по окраинѣ пахоты на восточномъ концѣ поля также имѣются ящики. Въ первой группѣ мною вскрыто 8 ящиковъ (№№ 5—12), во второй—три (№№ 13—15).

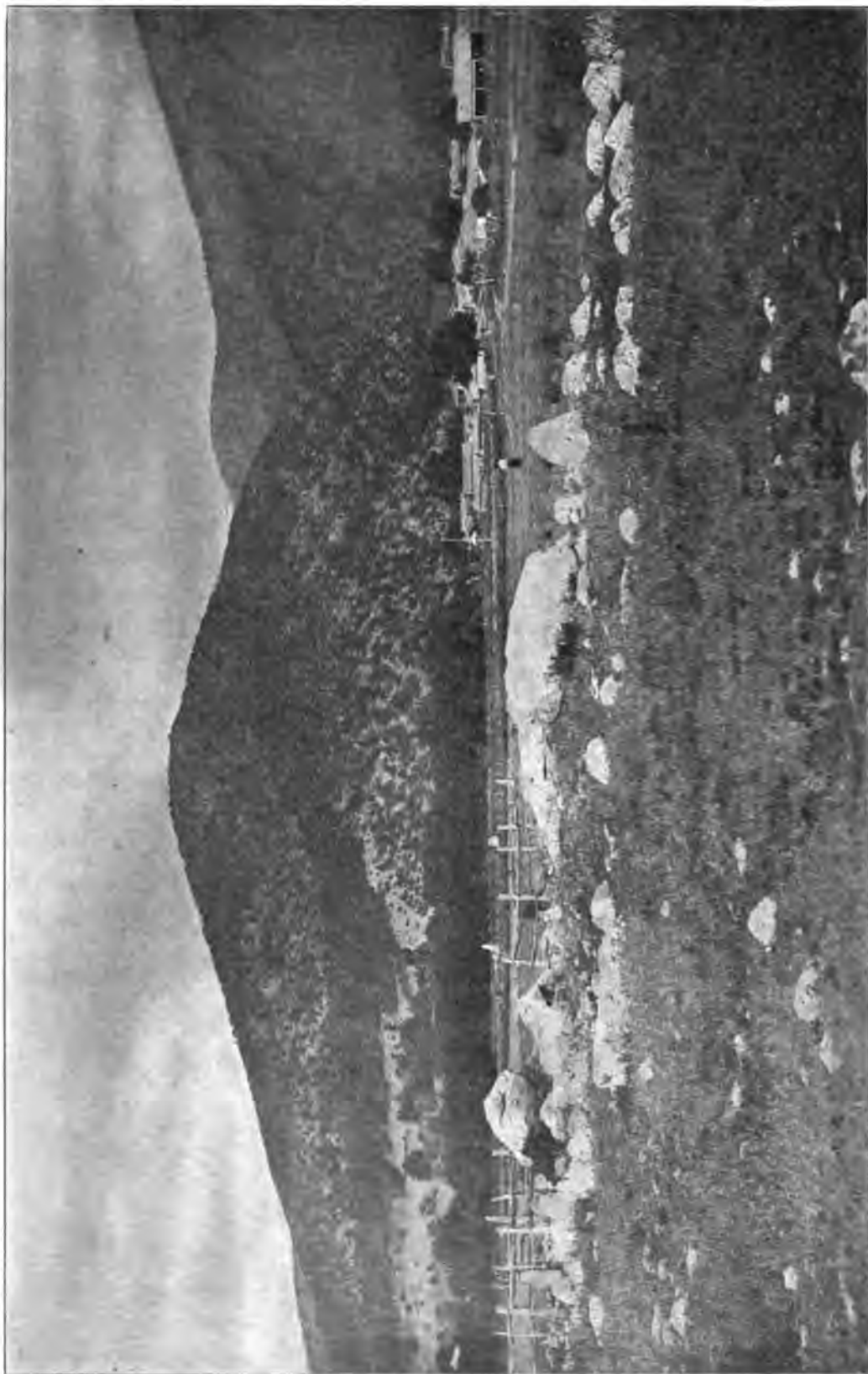

Рис. 5. Планъ группы каменныхъ ящиковъ въ оградѣ изъ камней у д. Скелы.



Рис. 6. Каменный ящик № 2 у д. Скелы.

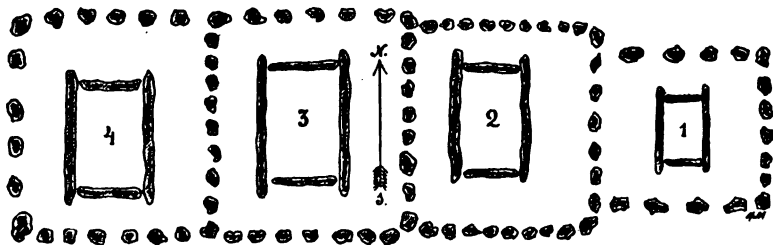

Рис. 7. Каменный ящик № 2 у д. Скелы.

9*

Ящикъ № 5. Врешь съ поверхностью, изъ 4 дикарныхъ плитъ толщ. 0,24 м. Покрытія нѣтъ. Размѣры ящика (расположеннаго съ С. на Ю.): $1,30 \times 1,05 \times 0,80$ м. Въ землѣ, его наполнявшей, найдены обломки сильно истлѣвшихъ костей человѣка и слѣдующіе предметы: изъ мѣди крученая гривна рис. 28 фиг. 5, спиральный браслетъ рис. 29 фиг. 12, наконечникъ ручки винжала рис. 29 фиг. 18, серьга типа рис. 29 фиг. 36, три пронизки рис. 28 фиг. 47, три колючка рис. 28 фиг. 32, два подобныя же колючка рис. 28 фиг. 3, обломокъ спиральки типа рис. 28 фиг. 34, колючко рис. 28 фиг. 1, обломокъ кольца, согнутаго изъ проволоки, семь наконечниковъ стрѣлъ типа рис. 28 фиг. 23, 25 и 26, обломокъ спиральки типа рис. 28 фиг. 34, обломокъ колючка, пять спиралекъ типа рис. 28 фиг. 38, шесть спиралекъ типа рис. 28 фиг. 17, пронизка типа рис. 28 фиг. 47, разломанная спиралька типа рис. 28 фиг. 43, обломки двухъ сережекъ типа рис. 28 фиг. 2, синяя стекл. буса типа рис. 28 фиг. 18, рубчатая синяя стекл. буса, подобная рис. 28 фиг. 5, двѣ стекл. бусы типа рис. 28 фиг. 22, двадцать семь раковинъ *Surgaea moneta* и обломокъ кремня въ видѣ скребка.

Ящикъ № 6. Врешь съ поверхностью, изъ 4 дикарныхъ плитъ толщиной 0,32 м. Долевая плиты длиною 2,18 м. Разбитая плита покрытія валялась около ящика; размѣры ея: $2,46 \times 1,67 \times 0,46$ м. Размѣры ящика, (расположеннаго съ С. на Ю.): $1,28 \times 1,05 \times 0,97$ м. Въ землѣ, его наполнявшей, среди незначительнаго количества сильно истлѣвшихъ костей найдены слѣдующіе предметы: изъ мѣди браслетъ съ заходящими другъ на друга концами, подобный рис. 29 фиг. 14, четыре сережки типа рис. 28 фиг. 36, маленькій браслетъ съ заходящими другъ на друга концами, спиральное колючко типа рис. 28 фиг. 1, семь спиральныхъ пронизокъ типа рис. 28 фиг. 38 и кремень въ видѣ нуклеуса.

Ящикъ № 7. Врешь съ поверхностью, изъ 4 дикарныхъ плитъ толщ. 0,28. Долевая плиты длиною 1,86 м. Покрытіе не сохранилось. Размѣры ящика (расположеннаго съ С. на Ю.): $1,26 \times 0,87 \times 0,70$ м. Въ землѣ и щебнѣ, заполнявшемъ ящикъ, нѣсколько обломковъ человѣческихъ костей и слѣдующіе предметы: изъ мѣди обломокъ сережки типа рис. 28 фиг. 2, колючко рис. 28 фиг. 3, двѣ пронизки типа рис. 28 фиг. 47, обломки подобной же пронизки, игла съ загнутымъ петелькою концомъ (можетъ быть, отъ фибулы), часть спиральной пронизки типа рис. 28 фиг. 38 и обломокъ подобной же пронизки рис. 28 фиг. 34.



Рис. 8. Каменный ящик № 4 у д. Скелп.

Ящик № 8. Врешь съ поверхностью, изъ 3 дикарныхъ плитъ толщ. 0,22 м. и одной плиты изъ песчаника толщ. 0,19 м. Покрытие не сохранилось. Длина долевыхъ плитъ 1,97 м. Размѣры ящика, расположеннаго съ С. на Ю., $1,53 \times 1,15 \times 0,78$ м. Въ землѣ, его наполнявшей, среди разбросанныхъ, сильно истлѣвшихъ костей найдены: изъ мѣди два наконечника стрѣлъ рис. 28 фиг. 25, наконечникъ стрѣлы подобный рис. 28 фиг. 28, обломки спиральки типа рис. 28 фиг. 34, обломокъ неопредѣленной подѣлки, согнутой изъ круглой проволоки съ заостренными концами въ видѣ полумѣ-



Рис. . Группа каменныхъ ящиковъ въ заросли у д. Скелп.

сяца, 10 пронизокъ типа рис. 28 фиг. 17, одиннадцать синихъ рубчатыхъ бусинокъ, 6 стеклянныхъ желтаго цвѣта, подобныхъ рис. 28 фиг. 10, десять синихъ стекл. бусъ типа рис. 28 фиг. 11 и 18, пять желтыхъ глазчатыхъ типа рис. 28 фиг. 9, одна крупная глазчатая желтая (рис. 28 фиг. 15) двѣ раковины Сургаева шопета и обломокъ кремня (въ видѣ части ножичка).

Ящикъ № 9. Значительно возвышался надъ поверхностью земли; сложенъ изъ 4 дикарныхъ плитъ толщ. 0,37 м. (рис. 10). Долевая плита длиною 2,52 м. Куски разбитаго покрытія валялись около ящика; толщина его 0,38 м. Размѣры ящика, расположеннаго съ С. на Ю., $1,09 \times 1,27 \times 1,23$ м. Въ землѣ, его наполнявшей, среди обломковъ сильно истлѣвшихъ костей найдены: изъ мѣди колечко типа рис. 28 фиг. 3, подобное же колечко меньшей величины, фибула рис. 28 фиг. 29, двѣ спиральныя пронизки типа рис. 28 фиг. 38, стекл. буса типа рис. 28 фиг. 11, небольшая синеватогеленая круглая буса и безформенный обломокъ кремня.

Ящикъ № 10. Вровень съ поверхностью, изъ 4 дикарныхъ плитъ толщ. 0,28 м. Покрытіе не сохранилось. Длина долевыхъ плитъ 2,38 м. Размѣры ящика (расположеннаго съ С. на Ю.): $1,33 \times 1,13 \times 1,18$ м. Въ наполнявшей его землѣ не найдено ни костей, ни вещей.



Рис. 10. Каменный ящикъ № 9 у д. Скели.

Ящикъ № 11. Вровень съ поверхностью изъ 4 дикарныхъ плитъ толщ. 0,27 м. Покрытіе не сохранилось. Длина долевыхъ плитъ 2,20 м. Размѣры ящика (расположеннаго съ С. на Ю.): $1,35 \times 1,10 \times 1,08$ м. Въ землѣ его наполнявшей, среди обломковъ сильно истлѣвшихъ костей найдены: изъ мѣди сережка типа рис. 28 фиг. 36, два поломанныхъ браслета, согнутыхъ изъ круглой проволоки, подѣлка типа рис. 28 фиг. 12, пронизка типа рис. 28 фиг. 38, шестьдесятъ пронизокъ типа рис. 28 фиг. 17, три мелкія желтыя стекл. бусы и круглая стекл. буса подобная рис. 28 фиг. 9, но безъ глазковъ.

Ящикъ № 12. Вровень съ поверхностью изъ 4 дикарныхъ плитъ толщ. 0,33 м. Покрытіе не сохранилось. Длина долевыхъ плитъ 2,42 м. Размѣры ящика (расположеннаго съ С. на Ю.): $1,33 \times 1 \times 1,10$ м. Въ землѣ, его наполнявшей, среди обломковъ сильно истлѣвшихъ костей найдены: изъ мѣди два грубые браслета, согнутые изъ круглой проволоки съ утолщающимися и заходящими другъ на друга концами, два подобные же браслета, но менѣе массивные, обломокъ спиральки типа рис. 28 фиг. 39, обломокъ сережки типа рис. 28 фиг. 36, верхняя часть головной булавки рис. 28 фиг. 40, шесть пронизокъ типа рис. 28 фиг. 17, четыре мелкія желтыя стекл. бусы типа рис. 28 фиг. 18, одна крупная того же матеріала и цвѣта, одна круглая стекл. буса синевато-зеленаго цвѣта и раковина *Surgaea poneta*.

Ящикъ № 13. Нѣсколько выдавался надъ поверхностью земли. Сложенъ изъ 4-хъ дикарныхъ плитъ толщ. 0,24 м. Длина долевыхъ плитъ 2,35 м. Покрытіе не сохранилось. Размѣры ящика, расположеннаго съ СВ. на ЮЗ., $1,65 \times 1,10 \times 0,92$ м. Въ землѣ, его наполнявшей, среди незначительныхъ обломковъ сильно истлѣвшихъ костей найдены: изъ мѣди 30 пронизокъ типа рис. 28 фиг. 17, обломокъ скрученной въ видѣ пронизи пластинки типа рис. 28 фиг. 35, обломокъ пронизки типа рис. 28 фиг. 39 и четыре стекл. бусы: 3 неопредѣленнаго цвѣта и одна плоская синяя.

Ящикъ № 14. Незначительно возвышался надъ поверхностью земли сложенъ изъ 4 дикарныхъ плитъ толщ. 0,19 м. Долевая плита длиною 2,36 м. Покрытіе сброшено; размѣры его: $2,48 \times 1,15 \times 0,38$ м. Размѣры ящика (расположеннаго съ С. на Ю.): $1,77 \times 0,85 \times 0,85$ м. Въ землѣ, его наполнявшей, не оказалось признаковъ костей; на днѣ найдены: мѣдное колечко типа рис. 28 фиг. 3 и часть мѣдной сережки типа рис. 28 фиг. 36.

Ящикъ № 15. Незначительно возвышался надъ поверхностью земли. Изъ 4 дикарныхъ плитъ, толщ. 0,23 м. Длина долевыхъ плитъ 2,12 м. Верхняя плита (размѣровъ $2,25 \times 1,93 \times 0,44$ м.) сброшена. Размѣры ящика

(расположенного съ С. на Ю.) $1,67 \times 1,27 \times 1,12$ м. Въ землѣ, его наполнявшей, среди незначительныхъ обломковъ сильно истлѣвшихъ костей найдены: изъ мѣди 20 пронизокъ типа рис. 28 фиг. 17, двѣ подобныя же пронизки большей величины, 3 спиральки типа рис. 28 фиг. 38, крупный щитокъ сережки типа рис. 28 фиг. 42, семь наконечниковъ стрѣлъ типа рис. 28 фиг. 25, 27 и 28, пятнадцать мелкихъ круглыхъ стекл. бусъ желтаго цвѣта, 3 подобныя же, но болѣе крупныя, одна круглая стекл. молочнаго цвѣта, 3 раковины *Surgaea moneta* и обломокъ кремня (въ видѣ ножичка).

Деревня Саватка.

При въѣздѣ въ д. Саватку у дороги замѣчены два разрушенныхъ каменныхъ ящика (рис. 11). Осмотръ ближайшихъ окрестностей не обнаружилъ памятниковъ древности ¹⁾.



Рис. 11. Каменные ящики при въѣздѣ въ д. Саватку.

Деревня Бага.

Въ разстояніи около версты къ С. отъ деревни находится возвышенность Ташъ-кой (каменная деревня), на плоской вершинѣ которой расположена группа каменныхъ ящиковъ (рис. 12). Плиты покрытій у нихъ не сохранились, стѣнки ящиковъ едва выдаются на поверхности земли. Изъ нихъ въ 1907 году мною раскопано пять.

Ящикъ № 16. Вровень съ поверхностью земли, изъ 4 дигарныхъ

¹⁾ Къ свѣдѣнію будущихъ изслѣдователей Байдарской долины необходимо указать, что разсчитывать на указанія мѣстныхъ жителей, особенно татаръ, по части древностей нельзя. Коль скоро замѣчаютъ, что ищутъ могилы, „тревожатъ покойниковъ“, по выраженію одного хаджи д. Бага,—населеніе встрѣчаетъ изслѣдователя прямо-таки враждебно.



Рис. 12. Каменные ящики въ урочищѣ Ташъ-коф.

плитъ толщ. 0,15 м. Длина долевыхъ плитъ 1,76 м. Размѣры ящика (расположеннаго съ С. на Ю.): $1,06 \times 1 \times 0,45$ м. Въ мусорѣ, наполнявшемъ ящикъ, найдены лишь два кремня со слѣдами обивки.

Ящикъ № 17. Вровень съ поверхностью земли, изъ 4 дикарныхъ плитъ толщ. 0,25 м. Длина долевыхъ плитъ 2,25 м. Размѣры ящика (расположеннаго съ С. на Ю.): $1,30 \times 1,05 \times 1,27$ м. Ящикъ наполненъ рыхлой землей. Остатковъ костей въ немъ не встрѣчено, а на днѣ найдены: мѣдная спиральная пронизка типа рис. 28 фиг. 38, мѣдная подѣлка типа рис. 28 фиг. 12, шесть мелкихъ спиральныхъ пронизокъ, 2 пронизки типа рис. 28 фиг. 17 и 6 стеклянныхъ бусъ: 2 мелкія желтыя, 1 синяя мелкая и 3 мелкія неопредѣленнаго цвѣта.

Ящикъ № 18. Вровень съ поверхностью. Сложенъ изъ 4 дикарныхъ плитъ толщ. 0,48 м. Длина долевыхъ плитъ 2,42 м. Размѣры ящика (расположеннаго съ С. на Ю.) $1,29 \times 1,25 \times 1,20$ м. Ящикъ наполненъ землею, въ которой среди обломковъ сильно истлѣвшихъ костей найдены: изъ мѣди 20 штампованныхъ бляшекъ панцыря трехъ величинъ (рис. 28 фиг. 18), пять пронизокъ типа рис. 28 фиг. 17, восемь крупныхъ желтыхъ стекл. бусъ рис. 28 фиг. 16, двѣ подобныя же бусы меньшей величины и 6 коричневыхъ стекл. бусъ типа рис. 28 фиг. 5.

Ящикъ № 19. Вровень съ поверхностью. Изъ 4 дикарныхъ плитъ толщ. 0,35 м. Покрытіе сброшено; размѣры его: $2,68 \times 1,40 \times 0,68$ м. Длина долевыхъ плитъ 2,50 м. Размѣры ящика (расположеннаго съ С. на Ю.) $1,35 \times 0,93 \times 0,98$ м. Въ наполнявшей его землѣ найденъ лишь кремень въ видѣ нуклеуса.

Ящикъ № 20. Вровень съ поверхностью. Изъ 4 дикарныхъ плитъ толщ. 0,28 м. Длина долевыхъ плитъ 2,30 м. Размѣры ящика (расположен-

наго съ С. на Ю) $1,30 \times 1,17 \times 0,95$ м. Въ наполнявшей его землѣ не найдено ни костей, ни вещей.

Верстахъ въ двухъ отъ д. Баги по дорогѣ въ горы въ урочищѣ «Мальмузъ» (Богатый холмъ) татаринѣмъ былъ указанъ продолговатый курганъ, въ которомъ года за два до нашего прїѣзда случайно былъ обнаруженъ каменный ящикъ, накрытый большой плитой. Уголь плиты былъ татарами взорванъ (рис. 13), а самый ящикъ ограбленъ. Въ ящикѣ, по словамъ проводника, было найдено очень много вещей. Длина кургана (расположеннаго съ В. на З.) 38 м., ширина 11,10 м., насыпь—щебень (рис. 14 и 15). Размѣры ограбленнаго татарами ящика $1,50 \times 1,23 \times 1$ м., толщина боковыхъ камней 0,15 м., покрытие имѣетъ размѣры $2,62 \times 2,32 \times 0,65$ м.

Разслѣдованіе кургана въ 1907 г. обнаружило, кромѣ ограбленнаго татарами ящика, шесть аналогичныхъ ему памятниковъ, сохранившихся въ цѣлости.

Ящикъ № 21. Сложенъ изъ 4 плитъ дикарей толщиной 0,25 м. Долевая плиты длиною 2,27 м. Покрытие изъ грубой плиты дикаря (рис. 16), размѣрами $2,35 \times 1,78 \times 0,55$ м. Размѣры ящика (расположеннаго съ С. на Ю.): $1,17 \times 1,08 \times 0,90$ м. Ящикъ наполненъ былъ до верху сильно истлѣвшими



Рис. 13. Ограбленный татарами каменный ящикъ.



Рис. 14. Планъ и разръзъ кургана Маль-музъ.

костяками, лежавшими на правомъ боку рядами одинъ на другомъ, съ сильно скорченными ногами, головами на С. Положеніе конечностей, равно какъ и точное количество погребенныхъ невозможно было установить; во всякомъ случаѣ ихъ было не менѣе 30. Среди костей найдены: изъ мѣди огромное количество штампованныхъ бляшекъ отъ панцыря, типа рис. 28 фиг. 18, трехъ вели-

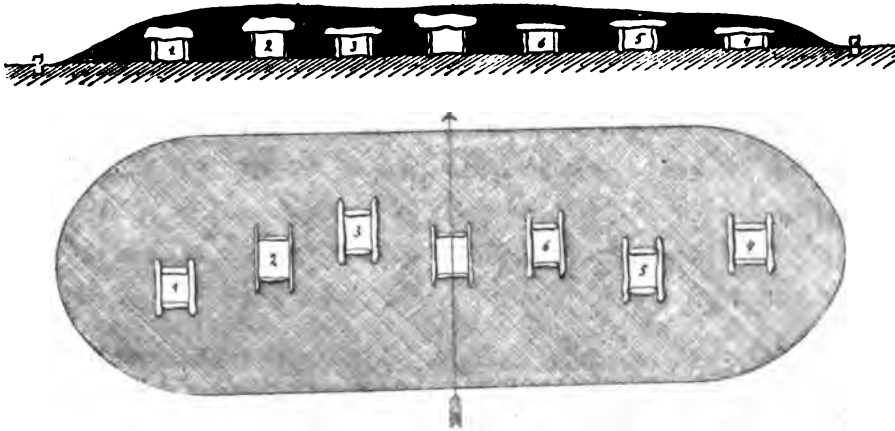

Рис. 15. Общій видъ кургана Маль-музъ.

чинъ ¹⁾, три наконечника стрѣлъ типа рис. 28 фиг. 28, одинъ типа рис. 28 фиг. 25, витая сережка рис. 28 фиг. 2, двѣ сережки типа рис. 28 фиг. 36, неопредѣленная подѣлка типа рис. 28 фиг. 12, колючко типа рис. 28 фиг. 32, серьга типа рис. 28 фиг. 42, массивная серьга рис. 28 фиг. 44, тонкая бляшка рис. 29 фиг. 2, обломокъ спиральнаго колючка типа рис. 28 фиг. 1, гривна рис. 29 фиг. 7, обломки трехъ браслетовъ изъ круглой проволоки, браслетъ подобный рис. 29 фиг. 16, но менѣе массивный, обломки спиральныхъ пронизокъ типа рис. 28 фиг. 38 и 39, отличный желѣзный кинжалъ (рис. 17),



Рис. 16. Каменный ящикъ № 21.

точилка изъ сланца, подобная рис. 28 фиг. 33, но болѣе массивная и крупная, раковина Сургаца монета, крупная желтая стекл. буса типа рис. 28 фиг. 16 и черенокъ сосуда черной глины съ орнаментомъ (рис. 29 фиг. 3).

Ящикъ № 22. Сложенъ изъ 4 дикарныхъ плитъ толщиной 0,17 м. Долевая плиты длиною 2,34 м. Дикарная плита, покрывавшая ящикъ, размѣрами $2,45 \times 1,27 \times 0,59$ м. Размѣры ящика (расположеннаго съ С. на Ю.): $1,24 \times 1,12 \times 1,11$ м. Ящикъ былъ наполненъ до верху истлѣвшими костя-

¹⁾ Опредѣлить количество бляшекъ невозможно. Лишь 83 экз. вынуты въ цѣлости; значительно большее количество сгнилось или разсыпалось при прикосновеніи.

ками, лежавшими на правомъ боку рядами одинъ на другомъ, съ сильно скорченными ногами, головами на С. Положеніе конечностей, равно и точное количество погребенныхъ установить не было возможности; во всякомъ случаѣ, число ихъ было не менѣе 30. Среди костей найдены: изъ мѣди три крученныя гривны рис. 29 фиг. 10, небольшая гривна изъ круглой проволоки, 2 гладкихъ круглыхъ браслета съ насаженными на нихъ серьгами (рис. 28 фиг. 37), шесть спиралекъ рис. 28 фиг. 34, пять спиралекъ рис. 28 фиг. 39, четыре пронизки типа рис. 28 фиг. 38, пронизка рис. 28 фиг. 43, пять пронизокъ типа рис. 28 фиг. 47, три пронизки типа рис. 28 фиг. 17, булавка рис. 28 фиг. 48, два очкообразныхъ украшенія рис. 28 фиг. 41, три колечка изъ круглой проволоки съ заходящими другъ на друга концами, двѣ серьги типа рис. 28 фиг. 36, обломокъ серьги типа рис. 28 фиг. 44, обломокъ бляшки типа рис. 29 фиг. 6, четыре наколеника стрѣлъ типа рис. 28 фиг. 25, 15 браслетовъ изъ круглой тонкой проволоки съ заходящими другъ на друга концами, типа рис. 29 фиг. 14, три браслета изъ трехгранной пластины, типа рис. 29 фиг. 17, но безъ нарѣзовъ на концахъ, три браслета (рис. 29 фиг. 9, 11 и 15), 35 стекл. желтыхъ бусъ типа рис. 28 фиг. 11, 36 стекл. бусъ типа рис. 28 фиг. 10, тяжелая буса горной породы рис. 28 фиг. 6 и 12 раковинъ *Surgaea topoea*.



Рис. 17 (1/2).

Ящикъ № 23. Сложенъ изъ 4 дикарныхъ плитъ толщ. 0,25 м. Долевая плиты длиною 2,60 м. Покрытіе изъ грубой дикарной плиты (рис. 18), размѣровъ 2,80 × 1,85 × 0,37 м. Размѣры ящика (расположеннаго съ С. на Ю.): 1,30 × 1,07 × 0,90 м. На днѣ онъ подстланъ досками. Ящикъ былъ наполненъ до верху сильно истлѣвшими костяками, лежащими на правомъ боку съ сильно скорченными ногами, головами на С. Положеніе конечностей и точное количество погребенныхъ установить невозможно. Насчитано 45 раздавленныхъ череповъ. Среди костей найдены: изъ мѣди браслетъ типа рис. 29 фиг. 12, другой подобный же, но разломанный, массивный браслетъ рис. 29 фиг. 19, два подобные же, но менѣе массивные, браслетъ съ заходящими другъ на друга концами рис. 29 фиг. 16, два браслета изъ тонкой проволоки, два подобные же, но болѣе массивные, серьга рис. 28 фиг. 42, обломки двухъ подобныхъ же серегъ, серьга типа рис. 28 фиг. 36, колечко типа рис. 28 фиг. 32, поломанное спиральное колечко типа рис. 28 фиг. 1, три пронизки типа рис. 28 фиг. 34, 35 и 47, головная булавка (подобная рис.



Рис. 18. Каменный ящик № 23.

28 фиг. 40), 18 стекл. бусъ (типа рис. 28 фиг. 11), 23 стекл. бусы типа рис. 28 фиг. 10, двѣ желтыя стекл. бусы рис. 28 фиг. 7 и 19, двѣ стекл. пронизки бирюзоваго цвѣта рис. 28 фиг. 20, двѣ сплюснутыя съ боковъ снѣнія стекл. бусы, желтая стекл. буса (рис. 28 фиг. 13), 10 раковинъ Сургаева монета, обломокъ кремня и точильный брусокъ изъ сланца, подобный рис. 28 фиг. 33, но болѣе массивный.

Ящикъ № 24. Изъ 4 дикарныхъ плитъ толщ. 0,30 м. Долевья плиты длиною 2,95 м. Покрытие изъ дикарной плиты размѣровъ $3,30 \times 2 \times 0,33$ м. Размѣры ящика (расположеннаго съ С. на Ю.): $1,70 \times 1,36 \times 0,63$ м. Въ ящикѣ 10 костяковъ плохой сохранности, одинъ на другомъ, головами на С.; ноги сильно скорчены. Среди костей найдены мѣдныя вещи: двѣ крученныя гривны типа рис. 29 фиг. 10, спиральный браслетъ типа рис. 29 фиг. 12, браслетъ съ заходящими другъ на друга концами, типа рис. 29 фиг. 16, браслетъ съ шарообразными концами, типа рис. 29 фиг. 9, четыре гладкіе браслета, два кольца типа рис. 28 фиг. 30, спиральное кольцо типа рис. 28 фиг. 1, спиралька типа рис. 28 фиг. 39, три спиральки типа рис. 28 фиг. 34, двѣ спиральки подобныя рис. 28 фиг. 42, но меньшей величины и массивности, серьга, подобная насаженномъ на браслетъ рис. 28 фиг. 37, щитокъ большой серьги типа рис. 28 фиг. 42, два колечка, согнутыя изъ проволоки,

съ заходящими другъ на друга концами, 12 витыхъ пронизокъ типа рис. 28 фиг. 38 и три пронизки типа рис. 28 фиг. 43; стеклянные бусы: 37 желтыхъ типа рис. 28 фиг. 10 и двѣ синія типа рис. 28 фиг. 32, но менѣе массивныя.

Ящикъ № 25. Изъ 4 дикарныхъ плитъ толщ. 0,28 м. Долевая плиты длиною 2,40 м. Покрытие изъ дикарной плиты размѣровъ $2,80 \times 1,60 \times 0,32$ м. Размѣры ящика (расположеннаго съ С. на Ю.): $1,29 \times 1,10 \times 0,98$ м. Въ ящикѣ очень истлѣвшіе костяки, лежавшіе рядами одинъ на другомъ, съ сильно скорченными ногами, головами на С. Насчитано до 36 череповъ. Среди костей найдены: изъ мѣди обломки двухъ крупныхъ гривенъ типа рис. 28 фиг. 5, два браслета съ заходящими другъ на друга концами, 5 браслетовъ изъ круглой проволоки, 6 подобныхъ же, но меньшаго діаметра, 4 серьги, подобныя насаженнымъ на браслетъ рис. 28 фиг. 37, крупная серьга типа рис. 28 фиг. 42, четыре колечка, согнутыя изъ круглой проволоки съ заходящими другъ на друга концами, двѣ подѣлки типа рис. 28 фиг. 12, трехгранный наконечникъ стрѣлы типа рис. 28 фиг. 28; стеклянные бусы: 45 желтыхъ типа рис. 28 фиг. 10 (1 крупная желтая типа рис. 28 фиг. 16), восемь бирюзовыхъ типа рис. 28 фиг. 20, десять бѣлыхъ типа рис. 28 фиг. 21, восемь мелкихъ зеленого и желтаго цвѣтовъ и 24 раковины *Cypraea moneta*.

Ящикъ № 26. Изъ 4 дикарныхъ плитъ толщ. 0,21 м. Долевая плиты длиною 2,20 м. Покрытие изъ дикарной плиты, размѣровъ $2,50 \times 1,50 \times 0,30$ м. Размѣры ящика (расположеннаго съ С. на Ю.): $1,37 \times 1,07 \times 0,90$ м. Ящикъ былъ наполненъ весьма истлѣвшими костяками, лежавшими рядами на боку съ сильно скорченными ногами, головами на С. Насчитано до 68 череповъ, при огромномъ количествѣ остальныхъ костей, среди которыхъ найдены: изъ мѣди массивный браслетъ съ заходящими другъ на друга концами типа рис. 29 фиг. 16, семь браслетовъ изъ круглой проволоки, 2 подобныя же, но меньшаго діаметра, витая сережка рис. 28 фиг. 2, три серьги типа рис. 28 фиг. 42, двѣ подобныя же, но съ болѣе короткими стержнями, пара очкообразныхъ завитушекъ рис. 28 фиг. 46, два крупные наконечника стрѣлъ (одинъ изъ нихъ плоскій), двѣ массивныя подѣлки рис. 28 фиг. 31 и 32, двѣ пронизки рис. 28 фиг.



Рис. 19 (1/2).



Рис. 22 (1/2).

43 и 47, колечко, согнутое изъ квадратной проволоки съ сходящимися концами, обломокъ спиральнаго колечка (типа рис. 28 фиг. 1), 20 спиральныхъ пронизокъ (типа рис. 28 фиг. 38); стеклянные бусы: 72 желтыя (типа рис. 28 фиг. 10), 15 желтыхъ глазчатыхъ двухъ типовъ (рис. 28 фиг. 7 и 8), пять мелкихъ синихъ типа рис. 28 фиг. 22, одна крупная съ разводами (рис. 28 фиг. 14), 10 раковинъ Сургаева шопета, 2 сланцевые оселка (одинъ рис. 28 фиг. 33, другой болѣе крупный), желѣзные удила (рис. 19), желѣзный топоръ (рис. 23), клинокъ желѣзнаго меча, кинжалъ (рис. 22) и три сосуда изъ грубой дурно обожженной глины (рис. 20, 21 и 25). Въ насыпи кургана найдены обломокъ каменнаго молотка (рис. 24).



Рис. 20 (1/2).



Рис. 21 (1/2).



Рис. 23 (1/2).



Рис. 24 (1/2).



Рис. 25 (н. в.).

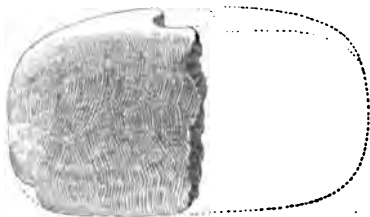

Рис. 26. Каменные ящики по дорогѣ въ д. Бюкъ-Мускомья.

III. Деревня Уркуста.

Въ 2 верстахъ отъ деревни по дорогѣ въ д. Бюкъ-Мускомью, вправо отъ дороги, среди пахотнаго поля расположена группа изъ 5 каменныхъ ящиковъ, лишенныхъ покрытій. Противъ этой группы, влѣво отъ дороги, на холмѣ, среди пахотныхъ полей другая группа каменныхъ ящиковъ, поражающая количествомъ. По всей возвышенности выдаются стѣнки ящиковъ. Не убранный овесъ и отличный сѣнокосъ не позволили намъ произвести здѣсь раскопки. Рекомендуемъ будущимъ изслѣдователямъ именно эту группу памятниковъ. Нѣтъ сомнѣній, что тутъ имѣются и не ограбленные ящики.

На правомъ берегу Черной рѣчки, противъ мельницы д. Бюкъ-Мускомья, на холмикѣ, въ $\frac{1}{2}$ верстѣ отъ воды находится группа изъ 8 каменныхъ ящиковъ.

Перейдя большимъ «Богатырскимъ трактомъ» Черную рѣчку, влѣво отъ дороги видимъ курганъ, заключающій, повидимому, каменные ящики. Тутъ же вправо отъ дороги идетъ параллельно ей валъ, на поверхности котораго вид-



Рис. 27. Каменные ящики по дорогѣ въ д. Бюкъ-Мускомья.

нѣются 12 каменныхъ ящиковъ (рис. 26). Нѣсколько дальше по дорогѣ, ближе къ д. Уркустѣ, влѣво 4 каменные ящика. Плиты покрытія частью сдвинуты (рис. 27).

IV. Деревня Бюкз-Мускомья.

При вѣздѣ въ деревню со стороны Уркусты влѣво отъ дороги имѣется группа изъ 10 каменныхъ ящиковъ, расположенныхъ двумя рядами.

Предлагаемъ болѣе подробное *описаніе вещей*, представленныхъ на рисункахъ 28 и 29.

Рис. 28 фиг. 1. Колечко, согнутое изъ тонкой мѣдной проволоки въ три оборота. Погребеніе № 5.

Фиг. 2. Изящная сережка изъ плоской мѣдной проволоки. Верхній конецъ загнутъ петелькой, нижній скрученъ конусомъ. № 21.

Фиг. 3. Массивное колечко, согнутое изъ круглой мѣдной проволоки. № 7.

Фиг. 4. Желтая стеклянная буса съ темными бородавками. № 23.

Фиг. 5. Стеклянная коричневая буса. № 18.

Фиг. 6. Буса изъ темной тяжелой горной породы. № 22.

Фиг. 7. Желтая стеклянная буса съ темными бородавками. № 23.

Фиг. 8. Желтая стеклянная буса съ бородавками, основаніе которыхъ синяго цвѣта, средняя часть желтаго, остріе коричневаго цвѣта. № 3.

Фиг. 9. Желтая стеклянная буса съ синимъ глазкомъ на бѣлой каймѣ. № 3.

Фиг. 10. Желтая стеклянная буса. № 22.

Фиг. 11. Синевато-зеленая стеклянная буса. № 25.

Фиг. 12. Массивная мѣдная подѣлка. № 21.

Фиг. 13. Желтоватая стеклянная буса. № 23.

Фиг. 14. Желтая стеклянная буса съ волнистымъ углубленнымъ перехватомъ по серединѣ. № 26.

Фиг. 15. Двойная глазчатая стеклянная буса желтаго цвѣта съ синими глазами въ бѣлой каймѣ. № 8.

Фиг. 16. Крупная желтая стеклянная буса съ широкимъ каналцемъ. № 18.

Фиг. 17. Мѣдная пронизка, согнутая изъ пластинки. № 5.

Фиг. 18. Мелкая желтая стеклянная буса. № 18.

Фиг. 19. Желтая бородавчатая стеклянная буса. № 23.

Фиг. 20. Стеклянная пронизь бирюзоваго цвѣта. № 23.



Рис. 28. №№ 2 — 25, 27 — 28, 30, 31, 36, 38, 40, 43, 47 и 48 въ н. в., №№ 32 и 45 въ $\frac{3}{4}$, остальные въ $\frac{2}{3}$.

- Фиг. 21. Стеклянная желтая буса. № 26.
- Фиг. 22. Стеклянная буса молочного цвета. № 5.
- Фиг. 23—28. Мѣдные трехгранные наконечники стрѣль. Изъ №№ 5, 3, 5, 3, 15, 8.
- Фиг. 29. Изящная фибула изъ круглой мѣдной проволоки; приемникъ расплюснуть. № 9.
- Фиг. 30. Мѣдное пластинчатое кольцо; по паружной сторонѣ пластинки бороздка. № 3.
- Фиг. 31. Массивная мѣдная пронизка со щиткомъ въ видѣ трилистника. № 26.
- Фиг. 32. Массивное мѣдное колечко, согнутое изъ полукруглой пластины. № 5.
- Фиг. 33. Оселокъ изъ сланца. № 26.
- Фиг. 34. Мѣдная спиралька изъ круглой проволоки. № 22.
- Фиг. 35. Пронизь, согнутая изъ тонкой мѣдной пластинки. № 23.
- Фиг. 36. Массивная мѣдная серьга. № 25.
- Фиг. 37. Мѣдный браслетъ изъ круглой проволоки съ насаженными на него двумя серьгами. № 22.
- Фиг. 38. Витая мѣдная пронизь. № 5.
- Фиг. 39. Мѣдная спиральная пронизь изъ плоской ленты. № 22.
- Фиг. 40. Плоская верхняя часть мѣдной головной булавки; верхній конецъ согнуть въ трубочку. На плоскости слѣды точекъ вглубь. № 12.
- Фиг. 41. Очкообразное украшеніе, согнутое изъ квадратной мѣдной проволоки. № 22.
- Фиг. 42. Мѣдная серьга, состоящая изъ щитка съ припаяннымъ къ нему ушкомъ изъ круглой проволоки. № 23.
- Фиг. 43. Мѣдная пронизка, скрученная изъ тонкой пластинки. № 22.
- Фиг. 44. Мѣдная серьга изъ круглой проволоки, на которую насажены два полые конуса; внизу петелька изъ расплюснутой проволоки. № 21.
- Фиг. 45. Отличный трехгранный желѣзный наконечникъ стрѣлы съ насадомъ. № 4.
- Фиг. 46. Очкообразное украшеніе, согнутое изъ квадратной въ разрѣзѣ проволоки. № 26.
- Фиг. 47. Мѣдная пронизь, согнутая изъ тонкой пластины. № 5.
- Фиг. 48. Мѣдная тонкая пластинка съ точечнымъ орнаментомъ; концы вытянуты и заострены. № 22.

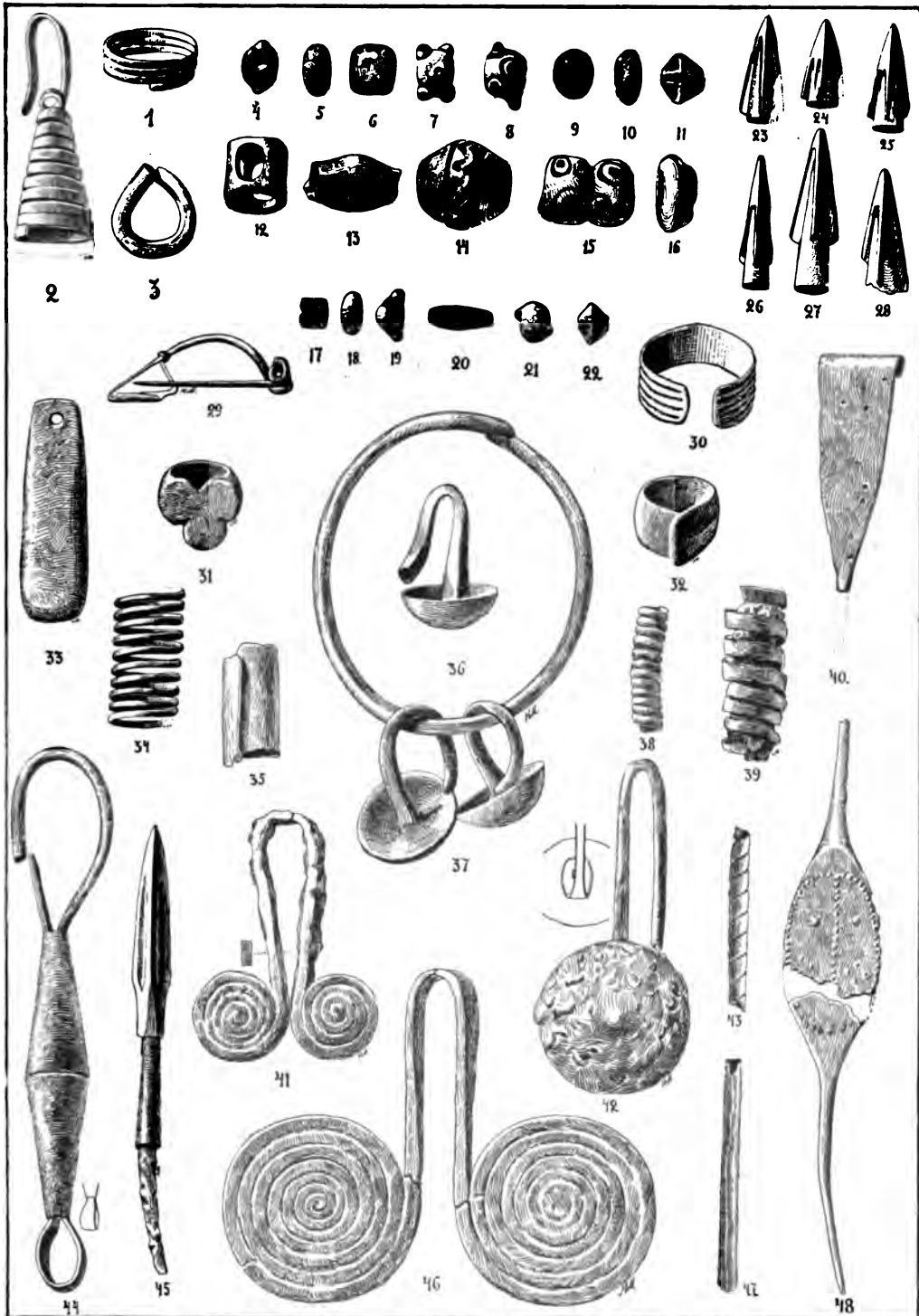

Рис. 29 №№ 2 и 18 в н. в., №№ 5 и 10 в $\frac{1}{3}$, остальные в $\frac{2}{3}$.

Рис. 29 фиг. 1. Массивный мѣдный браслетъ, согнутый изъ трехгранной пластинки; наружная сторона на двѣ грани; концы заходятъ другъ на друга, на одномъ нарѣзки. № 22.

Фиг. 2. Бляшка изъ тонкаго мѣднаго листа; въ центрѣ оборотной стороны небольшая петелька. № 21.

Фиг. 3. Черепокъ черной грубой глины съ рѣзнымъ орнаментомъ. № 21.

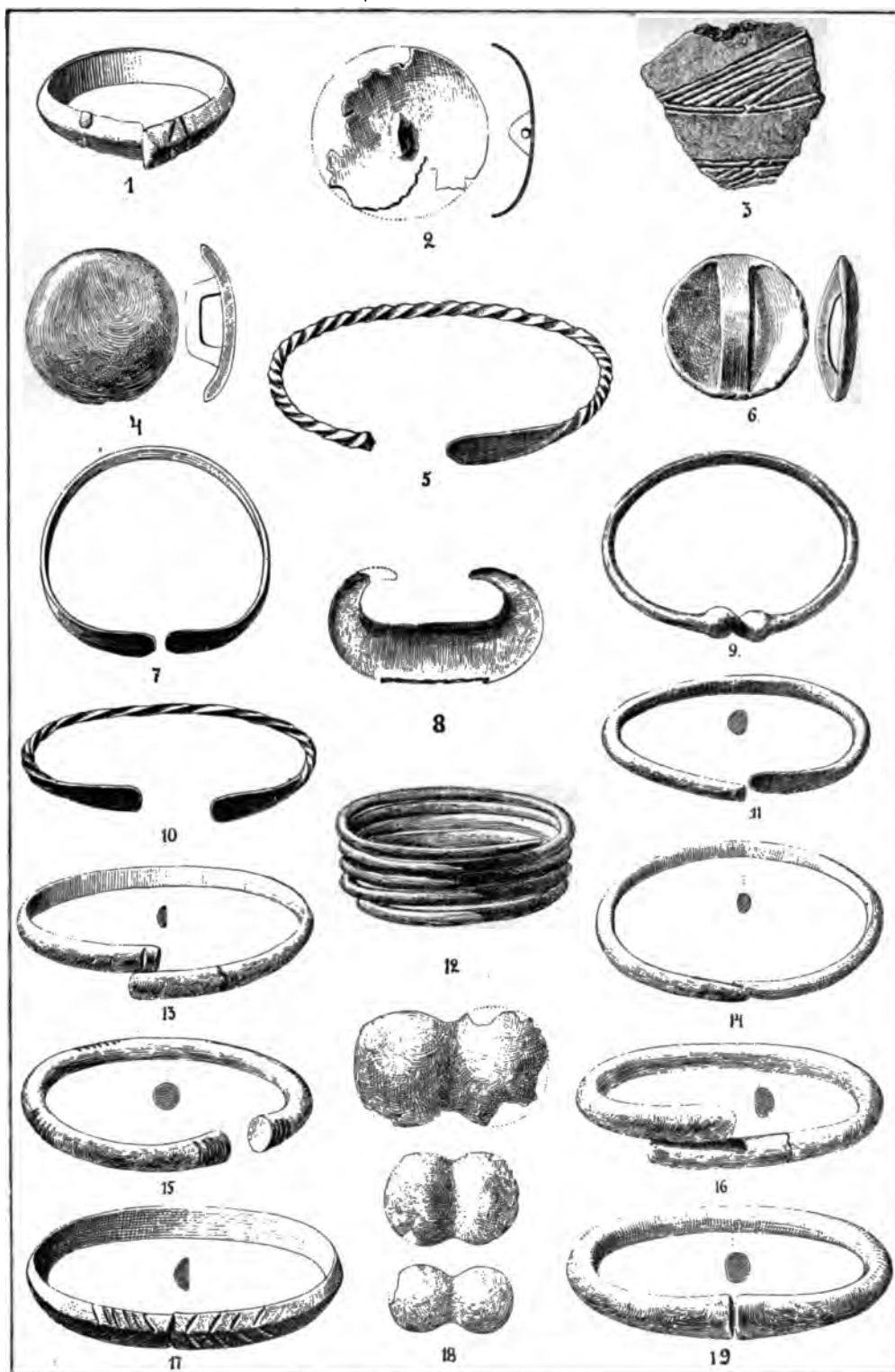
Фиг. 4. Массивная литая мѣдная бляшка; на оборотѣ ушко. № 3.

Фиг. 5. Крученая мѣдная гривна съ расплюснутымъ концомъ. № 5.

Фиг. 6. Массивная литая мѣдная бляшка. № 3.

Фиг. 7. Мѣдная гривна изъ круглой проволоки съ расплюснутыми концами. № 21.

Фиг. 8. Массивный наконечникъ рукоятки кинжала съ сквознымъ продольнымъ отверстіемъ. № 5.

Фиг. 9. Мѣдный браслетъ изъ круглой проволоки; концы оканчиваются шариками. № 22.

Фиг. 10. Массивная мѣдная гривна изъ круглой проволоки; концы расплюснуты. № 22.

Фиг. 11. Мѣдный браслетъ изъ круглой проволоки; одинъ конецъ расплюснутъ. № 22.

Фиг. 12. Мѣдный спиральный браслетъ изъ круглой проволоки; концы заострены. № 5.

Фиг. 13. Браслетъ изъ полукруглой мѣдной проволоки. № 5.

Фиг. 14. Мѣдный браслетъ изъ круглой проволоки съ заостренными и заходящими другъ на друга концами. № 22.

Фиг. 15. Мѣдный браслетъ изъ круглой проволоки съ нарѣзками на концахъ. № 22.

Фиг. 16. Мѣдный браслетъ изъ круглой проволоки съ заходящими другъ на друга концами. № 23.

Фиг. 17. Мѣдный браслетъ изъ трехгранной пластины съ нарѣзками на концахъ. № 22.

Фиг. 18. Мѣдныя штампованныя бляшки. № 21.

Фиг. 19. Массивный мѣдный браслетъ изъ круглой проволоки съ утолщенными концами. № 23.

Предметный инвентарь.

Всѣ предметы украшеній изъ мѣди.

Серьги. Наиболѣе распространеннымъ и оригинальнымъ типомъ серегъ

являются изящныя сережки рис. 28 фиг. 32, согнутыя изъ плоской проволоки (погреб. №№ 5, 7, 21 и 26). Затѣмъ идутъ массивныя серьги типа рис. 28 фиг. 36 (погреб. №№ 3, 5, 11, 12, 14, 21—23). Кромѣ перечисленныхъ типовъ, поражаютъ своею грубостью и примитивностью серьги типа рис. 28 фиг. 42 (погреб. №№ 15, 21, 23—26), а массивностью—серьги типа рис. 28 фиг. 44 (погреб. №№ 21 и 22). Нѣтъ сомнѣнія, что серьги этой категоріи не могли быть носимы въ мочкѣ уха, а укрѣплялись на головномъ уборѣ или заплетались въ волосы.

Головныя булавки встрѣчены двухъ типовъ и составляютъ рѣдкій предметъ украшенія. Наиболѣе любопытна булавка рис. 28 фиг. 48 (погреб. № 22). Въ погребеніи № 12 встрѣчена обломанная верхняя расплюснутая часть булавки рис. 28 фиг. 40 и въ погребеніи № 23—обломокъ подобной же булавки.

Въ категоріи головныхъ или нагрудныхъ украшеній приходится отнести любопытныя *очкообразныя спирали*, которыхъ найдено два экземпляра: рис. 28 фиг. 41 въ погреб. № 22 и рис. 28 фиг. 46 въ погреб. № 26.

Отдѣлъ шейныхъ украшеній является наиболѣе обильнымъ, какъ по количеству, такъ и по разнообразію. На первомъ мѣстѣ стоятъ гривны, затѣмъ стеклянныя бусы, раковины и разнообразныя пронизки.

Гривны преобладаютъ крученныя, двухъ типовъ: рис. 29 фиг. 5 (погреб. №№ 5 и 25) и фиг. 10 (погреб. №№ 22 и 24). Въ одномъ экземплярѣ встрѣчены: гривна изъ круглой проволоки съ расплюснутыми концами рис. 29 фиг. 7 (погреб. № 21) и небольшая гривна изъ круглой гладкой проволоки (погреб. № 22).

Сортиментъ *бусъ* не разнообразенъ. За исключеніемъ бусы рис. 28 фиг. 6 (погреб. № 22) изъ тяжелой горной породы, всѣ остальныя бусы стеклянныя; между ними преобладаютъ желтыя трехъ типовъ: рис. 28 фиг. 10 (погреб. №№ 1, 4, 8, 11, 12, 17, 22—26), фиг. 13 (погреб. № 23) и фиг. 16 (погреб. №№ 18, 21 и 25). Затѣмъ идутъ бородавчатыя бусы: рис. 28 фиг. 7 (погреб. № 23), фиг. 8 (погреб. №№ 3 и 26), фиг. 19 (погреб. № 23). Встрѣчены глазчатыя желтыя бусы: рис. 28 фиг. 7 (погреб. № 26), фиг. 9 (погреб. №№ 3, 8 и 11) и фиг. 15 (погреб. № 8). Синія стеклянныя мелкія: рис. 28 фиг. 5 (погреб. №№ 1 и 24), фиг. 11 (погреб. №№ 8 и 9), фиг. 18 (погреб. №№ 5 и 8), фиг. 22 (погреб. №№ 5 и 26). Болѣе рѣдкими являются коричневыя бусы типа рис. 28 фиг. 5 (погреб. № 18), пронизи бирюзоваго цвѣта рис. 28 фиг. 20 (погреб. №№ 23 и 25)

и бѣлыя бусы рис. 28 фиг. 21 (погреб. № 25). Лишь въ одномъ экземплярѣ найдена крупная буса съ разводами рис. 28 фиг. 14 (погреб. № 26). Кромѣ бусъ, въ ожерелья входятъ многочисленныя раковины Сургаеа шопета со срѣзанною верхнею частью (погреб. №№ 2, 3, 5, 8, 12, 15, 21—23, 25—26). Въ составъ ожерелій входили также мѣдныя пронизи; наиболѣе распространенными являются мелкія типа рис. 28 фиг. 17 (погреб. №№ 1, 5, 8, 11—13, 15, 18 и 22), затѣмъ типа рис. 28 фиг. 34 (погреб. №№ 2, 3, 5, 7, 8, 22—24), типа рис. 28 фиг. 38 (погреб. №№ 3, 5—7, 9, 11, 15, 17, 21, 22, 24 и 26), типа рис. 28 фиг. 39 (погреб. №№ 12, 13, 21, 22 и 24), типа рис. 28 фиг. 43 (погреб. №№ 5, 22, 24 и 26), типа рис. 28 фиг. 47 (погреб. №№ 5, 7, 22, 23 и 26). Къ болѣе рѣдкимъ принадлежатъ пронизи рис. 28 фиг. 32 (погреб. № 24) и рис. 28 фиг. 35 (погреб. №№ 13 и 23).

Фибулы составляютъ огромную рѣдкость. Единственная такая подѣлка найдена лишь въ погребеніи № 9 (рис. 28 фиг. 29). Кромѣ того въ № 7 встрѣчена игла съ загнутымъ петелькою нижнимъ концомъ,—быть можетъ отъ фибулы, дужка которой утратилась.

Кольца въ инвентарѣ каменныхъ ящиковъ составляютъ значительную группу. На первомъ мѣстѣ стоятъ спиральныя, типа рис. 28 фиг. 1 (погреб. №№ 3, 5, 21, 23, 24 и 26), затѣмъ идутъ кольца, согнутыя изъ круглой проволоки съ заходящими другъ на друга концами типа рис. 28 фиг. 3 (погреб. №№ 5, 7, 9, 14, 22, 24—26). Менѣе характерными являются кольца типа рис. 28 фиг. 30 (погреб. №№ 3 и 24) и типа рис. 28 фиг. 32 (погреб. №№ 5, 21 и 23).

Бляшки немного. Обращаютъ на себя вниманіе массивныя бляшки рис. 29 фиг. 4 (погреб. № 3) и бляшки типа рис. 29 фиг. 6 (погреб. №№ 3 и 22). Кромѣ названныхъ, въ погреб. № 21 найдена тонкая бляшка рис. 29 фиг. 2.

Браслеты распадаются на нѣсколько типовъ. За исключеніемъ спиральныхъ браслетовъ типа рис. 29 фиг. 12 (погреб. 5 и 23), остальные согнуты въ одинъ оборотъ; таковы: типа рис. 29 фиг. 9 (погреб. №№ 22 и 24), фиг. 11 (погреб. № 22), фиг. 13 (погреб. № 5), фиг. 14 (погреб. № 22), фиг. 15 (погреб. № 22), фиг. 16 (погреб. №№ 21, 23, 24 и 26), фиг. 17 (погреб. № 22), фиг. 19 (погреб. 23).

Кромѣ перечисленныхъ типовъ въ погребеніяхъ №№ 6 и 22 найдены оригинальные по насаженнымъ на нихъ массивнымъ серьгамъ браслеты типа

рис. 28 фиг. 37. Затѣмъ въ погреб. №№ 6, 11, 12, 21, 25 и 26 встрѣтились по нѣскольку браслетовъ, согнутыхъ изъ круглой проволоки.

Къ числу предметовъ съ невыясненнымъ назначеніемъ приходится отнести массивныя литыя мѣдныя подѣлки типа рис. 28 фиг. 12, встрѣченныя въ погреб. №№ 11, 17, 21 и 25, массивную подѣлку изъ мѣди рис. 28 фиг. 31 (погреб. № 26), обломокъ подѣлки, согнутой изъ круглой проволоки съ заостренными концами (погреб. № 8) и обломокъ неопредѣленнаго предмета изъ кости (погреб. № 3).

Оружіе имѣеть немногочисленныхъ представителей. Наиболѣе обычными находками являются трехгранныя *наконечники стрѣлъ* слѣдующихъ типовъ: рис. 28 фиг. 23 (погреб. № 5), фиг. 24 (погреб. № 3), фиг. 25 (погреб. №№ 5, 8, 15, 21 и 22), фиг. 26 (погреб. №№ 3 и 5), фиг. 27 (погреб. № 15), фиг. 28 (погреб. №№ 8, 15, 21, 25 и 26).

Лишь однажды (№ 4) встрѣченъ желѣзный наконечникъ рис. 28 фиг. 45.

Отличный желѣзный *мечъ* (рис. 17) найденъ въ погреб. № 21; имѣется клинокъ подобнаго же меча изъ № 26. *Кинжалъ* найденъ лишь однажды (рис. 22). Любопытнымъ, къ сожалѣнію, не уцѣлѣвшимъ отъ грабителей, является кинжалъ, отъ котораго сохранилась лишь верхняя часть массивной мѣдной рукоятки (рис. 29 фиг. 18).

Желѣзный *топоръ* встрѣтился лишь въ погреб. № 26 (рис. 23).

Въ погреб. №№ 18 и 21 встрѣтились любопытныя мѣдныя штампованныя бляшки (рис. 28 фиг. 29).

Въ погреб. № 26 найдены желѣзныя удила (рис. 19).

Въ погреб. № 26 встрѣтился сланцевый оселокъ (рис. 29 фиг. 33). Подобныя же найдены въ №№ 21 и 23.

Во многихъ погребеніяхъ (№№ 4, 5, 6, 8, 9, 15, 16, 19 и 23) найдены обломки кремней, часто со слѣдами обивки.

Посуда, найденная въ каменныхъ ящикахъ, выдѣлана изъ грубой, дурно обожженной глины безъ гончарнаго круга. Въ погреб. № 21 найденъ обломокъ грубаго сосуда рис. 29 фиг. 3, въ погреб. № 26 три сосуда рис. 20, 21 и 25.

Обряды погребенія.

Незначительное количество вскрытыхъ доселѣ памятниковъ заставляетъ быть весьма осторожными въ сужденіяхъ о нихъ.

Каменный ящикъ представляетъ собою могильное сооруженіе, сложенное

изъ четырехъ грубо стесанныхъ лишь съ боковъ камней дикаря (сланца) значительной толщины. Каждый ящикъ состоитъ изъ двухъ парныхъ долевыхъ плитъ, расположенныхъ параллельно на нѣкоторомъ разстояніи одна отъ другой, и двухъ поперечныхъ, поставленныхъ въ небольшомъ разстояніи отъ краевъ продольныхъ плитъ. Все сооруженіе накрывается одной массивной плитой, покрывающей ящикъ и выдающейся концами за наружныя его стѣнки.

Раскопанные каменные ящики раздѣляются на слѣдующія группы: 1) ящики безъ оградений, 2) ящики въ оградѣ изъ камней, 3) ящики, сооруженные подъ курганною насыпью.

1) *Каменные ящики безъ оградений* составляютъ наиболѣе распространенный типъ. Такихъ вскрыто 16 (№№ 5—20). Первоначально они, повидимому, устраивались слѣдующимъ образомъ. Стѣнки ящика впаивались въ землю и накрывались плитой, которая, быть можетъ, нѣсколько возвышалась надъ уровнемъ тогдашней поверхности земли. При раскопкахъ стѣнки ящиковъ оказывались вровень съ современною поверхностью, и лишь въ рѣдкихъ случаяхъ нѣсколько возвышались надъ нею.

Толщина камней, составляющихъ стѣнки ящиковъ, колеблется отъ 0,15 до 0,48 м., длина долевыхъ плитъ отъ 1,76 до 2,52 м. Расположеніе ихъ, а слѣдовательно и ящиковъ, съ С. на Ю., лишь однажды съ С.-В. на Ю.-З. Внутренніе размѣры ящиковъ колеблются: длина отъ 1,06 до 1,77 м., ширина отъ 0,85 до 1,27 м., глубина отъ 0,45 до 1,27 м. Всѣ ящики оказались потревоженными; лишь у пяти (№№ 6, 9, 14, 15 и 19) плиты покрытія сохранились, будучи сброшены или сдвинуты съ ящиковъ. Размѣры ихъ: длина отъ 2,25 до 2,68 м., шир. отъ 1,40 до 1,93 м., толщ. отъ 0,38 до 0,68 м. Въ землѣ, наполнявшей ограбленные ящики, встрѣчались лишь незначительные обломки сильно истлѣвшихъ костей и нѣкоторыя не взятая грабителями вещицы.

2) *Каменные ящики въ оградѣ изъ камней* встрѣчены лишь у д. Скели (№№ 1—4). Представляя полную аналогію съ ящиками 1-й группы, они отличаются лишь наличностью оградъ, состоящихъ изъ врытыхъ въ землю камней, расположенныхъ квадратомъ.

Два изъ такихъ ящиковъ (№№ 2 и 4) нѣсколько возвышались надъ поверхностью. Толщина камней, составляющихъ ящики, колеблется отъ 0,18 до 0,36 м., длина долевыхъ плитъ, расположенныхъ съ С. на Ю., отъ 2,24 до 3,58 м. Размѣры самихъ ящиковъ: длина отъ 1,57 до 2,98 м., шир. отъ 0,95 до 1,78 м., глуб. отъ 0,73 до 1,75 м. Покрытіе сохранилось на двухъ ящикахъ (№№ 2 и 4); у одного (№ 3) оно было сброшено и лежало около.

Размѣры плитъ покрытія: длина отъ 2,55 до 3,88 м., шир. отъ 1,66 до 2,18 м., толщ. отъ 0,37 до 0,65 м. Одно покрытие (№ 4) поражаело своею грубостью и массивностью.

Всѣ ящики этой группы также найдены уже ограбленными. Вещи въ нихъ попадаются тѣ же самыя.

3) *Каменные ящики подъ куряною насыпью* обнаружены въ урочищѣ «Маль-музь» при д. Бага. Эти ящики, въ количествѣ семи, были сооружены на полѣ (т. е. на уровнѣ тогдашней поверхности) и затѣмъ присыпаны продолговатою насыпью длиною 38 м., шириною 11,10 м. Насыпь идетъ съ В. на З. Толщина камней, составляющихъ ящики, отъ 0,15 до 0,30 м., длина долевыхъ плитъ, расположенныхъ также съ С. на Ю., отъ 2,20 до 2,95 м. Внутренніе размѣры ящиковъ: длина отъ 1,17 до 1,70 м., шир. отъ 1,07 до 1,36 м., глуб. отъ 0,60 до 1,11 м. На всѣхъ ящикахъ плиты покрытія сохранились на мѣстѣ. Длина ихъ отъ 2,35 до 3,36 м., шир. отъ 1,27 до 2,32 м., толщ. отъ 0,30 до 0,65 м. Плиты мѣстами слегка стесаны. Къ особенностямъ устройства ящиковъ относится подстилка изъ дерева по дну ящика въ № 23. Всѣ ящики, за исключеніемъ центрального, потревоженнаго въ новѣйшее время владонскателями, найдены цѣлыми. Они были заполнены большимъ количествомъ весьма истлѣвшихъ востяковъ, лежащихъ рядами одинъ на другомъ, съ сильно скорченными ногами, головами на С. Судить о положеніи верхнихъ конечностей, равно и о точномъ количествѣ погребенныхъ, было не возможно. Въ двухъ ящикахъ (№№ 21 и 22) насчитано до 30 череповъ, въ № 24—10, въ № 23—15, въ № 25—36 и, наконецъ, въ № 26 насчитано до 68 череповъ, при громадномъ количествѣ прочихъ костей. Принадлежать-ли всѣ черепа погребеннымъ, рѣшить не возможно. Насколько возможно судить о формѣ ихъ при плохой сохранности они длинноголовые.

Н. Рѣпниковъ.

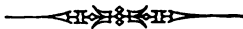

Свистящія стрѣлы.

А. А. Спицынъ въ своей статьѣ «Татарскія байсы»¹⁾ коснулся вопроса о басмѣ, который до сихъ поръ занималъ только ориенталистовъ и окончательно еще не рѣшенъ.

Описывая пай-цзы²⁾, авторъ съ особеннымъ вниманіемъ остановился на свидѣтельствѣ объ этихъ памятникахъ Марко Поло, который, однако, *соединилъ въ одно два рода табличекъ* и тѣмъ до нѣкоторой степени напустилъ туманъ на свой рассказъ. Знаменитый венецианецъ началъ описаніе съ «властныхъ дощечекъ» (по китайски: *ху-фу*, т. е. тигроголовыя) и незамѣтно перешелъ на «курьерскія дощечки» (по китайски: *пай-цзы*). До сихъ поръ мы не имѣемъ ни одного памятника этого рода, вполне сходнаго съ толкованіемъ Марко Поло ни по отношенію къ тексту, ни по отношенію къ рисунку. Такъ, неизвѣстно пока ни одной дощечки, на которой внизу находилось бы изображеніе льва, а двѣ, наиболѣе древнія, совершенно лишены орнамента. Но солнце и луна, дѣйствительно, помѣщались на нѣкоторыхъ дощечкахъ среди облаковъ (рис. 1 и 2), и въ этомъ случаѣ М. Поло правъ. А. А. Спицынъ успѣшилъ послѣдовать за нимъ, и вотъ тутъ-то у насъ и произойдетъ разногласіе съ почтеннымъ археологомъ. Дѣло въ томъ, что М. Поло не пояснилъ, какъ размѣщались солнце и луна на дощечкѣ, а г. Спицынъ безъ всякаго колебанія рѣшилъ, что солнце представлено на одной сторонѣ ея, а луна — на другой, замѣтивъ только: «почему луна изображается съ копьевиднымъ знакомъ, не берусь объяснить» (стр. 140).

Мнѣ дѣло представляется нѣсколько иначе; я думаю, что оба свѣтила помѣщены на одной сторонѣ: большой кругъ — солнце; малый, въ немъ вписанный, — луна. Пусть это не болѣе, какъ предположеніе, но оно, во всякомъ случаѣ, имѣетъ право на вниманіе, какъ мы сейчасъ увидимъ. Профессоръ В. П.

¹⁾ *Извѣстія Имп. Арх. Комиссіи*, вып. 29, стр. 130—141.

²⁾ У насъ обыкновенно произносятъ п а й - ц з ы, какъ принято это европейцами; между тѣмъ, китайское чтеніе — п а й - ц а н.



Рис. 1 (¼).



Рис. 2 (¼).

Васильевъ въ своей интересной статьѣ «Исторія и древности сѣверо-восточной части средней» Азіи далъ намъ описаніе знаменъ и значковъ у цзиньцевъ (иначе гиньцевъ), которые во многихъ случаяхъ были учителями монголовъ, въ такомъ изложеніи: «Знамя солнца состоитъ въ томъ, что на знамени желтаго цвѣта приклеивается вырѣзанное изъ красной тафты солнце, а знамя луны въ томъ, что изъ простой (т. е. бѣлой) матеріи вырѣзанная луна прикладывается къ красному солнцу»¹⁾. Такъ какъ проф. Васильевъ не далъ точнаго перевода

¹⁾ Труды Вост. отд. И. Р. А. О., т. IV, стр. 213.

китайскаго текста, а представилъ намъ лишь краткое извлеченіе изъ лѣтописи Ци-дань-го-джи, то для выясненія вопроса, что значить «луна привлаживалась въ солнцу», я обратился въ А. И. Иванову съ просьбою сообщить мнѣ переводъ этого мѣста, что онъ любезно и исполнилъ. Оказалось слѣдующее: «При выѣздахъ употреблялось знамя солнца. Если же выѣздъ былъ совмѣстный съ императрицей, (то) на извѣстномъ разстояніи отъ перваго находилось знамя луны. Первое знамя дѣлалось изъ желтой ткани, на которую пришивалось изображеніе солнца изъ красной тафты. Второе же дѣлали изъ красной ткани, а луну, которую нашивали, изъ бѣлой. Кромѣ того было знамя жи-юэ-хэ-би-ци, т. е. знамя соединенія (*хэ-би*) солнца и луны»¹⁾. Хотя здѣсь прямо и не сказано, что луна (*юэ*) накладывалась на солнце (*жи*), а говорится только о «соединеніи»; но выраженіе *хэ-би* употребляется и при затменіяхъ, когда одна планета закрываетъ другую, потому оно не исключаетъ возможности и моего предположенія. Во всякомъ случаѣ, если принять мое толкованіе, то не придется спрашивать, почему луна изображена съ копьевиднымъ знакомъ. Это будетъ не луна, а стрѣла.

Прежде всего надо рассмотреть причину, по которой стрѣла могла быть представлена на дощечкѣ. Безъ большой натяжки можно было бы ограничиться собственнымъ разъясненіемъ, что гонецъ долженъ летѣть, какъ стрѣла; но мы имѣемъ другія, болѣе убѣдительныя, данныя на этотъ счетъ.

Въ китайской исторіи династіи Танъ при описаніи Западнаго дома ту-рокъ мы встрѣчаемъ такія извѣстія: 1) Китайскій императоръ Да-ѣ въ 610 г. по Р. Х., съ цѣлью внести раздоръ среди ту-рокъ, пожаловалъ турецкаго старѣйшину Шегуя званіемъ главнаго хана; онъ потребовалъ бамбуковую стрѣлу съ бѣлымъ перомъ, чтобы подарить Шегую, и при семъ случаѣ сказалъ: «надобно, чтобъ это дѣло шло такъ же скоро, какъ летаетъ стрѣла». Посланникъ на обратномъ пути проѣзжалъ чрезъ земли Чуло-хана, который взялъ стрѣлу и хотѣлъ удержать посланника, но посланникъ обманомъ освободился²⁾. Здѣсь мы видимъ, что задолго до изобрѣтенія пай-цзы посланнику вручалась какая-то особенная стрѣла, служившая ему удостовѣреніемъ его назначенія. 2) Про турецкаго хана Шабло Хилиши, вступившаго въ управленіе въ 634 г., говорится, что онъ раздѣлилъ свои владѣнія на десять аймаковъ и въ каждомъ поставилъ одного начальника, снабженнаго одной стрѣлой, почему эти управители именовались *десять ше* и также *десять стрѣлъ*. Подчиненные ка-

¹⁾ Ци-дань-го-джи. Отд. Ци-джи, дз. 34, стр. 1.

²⁾ О. Г а к и н о в ъ, Собраніе свѣд. о народахъ Средней Азіи, ч. I, стр. 344.

ждую стрѣлу называли аймакомъ, подъ общимъ названіемъ *аймаковъ десяти прозваній* ¹⁾. Въ данномъ случаѣ стрѣла имѣла значеніе власти, что вполне соответствовало «властнымъ дощечкамъ» въ описаніи Марко Поло. Про восточныхъ турокъ въ той же Танской исторіи говорится, что, «вмѣсто предписанія на бумагѣ, употребляется стрѣла съ золотымъ копьцомъ, съ восчанною печатью» ²⁾. Это соответствуетъ курьерскому знаку. Отсюда, кажется, понятно, почему изображеніе стрѣлы могло появиться на пай-цзы, которыя, повидимому, уже при Гиньской династіи стали исполнять функціи, принадлежавшія прежде стрѣламъ ³⁾. Значить, стрѣлы были властныя и курьерскія.

Мы очень мало знаемъ о символическомъ и обрядовомъ значеніи нѣкоторыхъ обиходныхъ и въ особенности боевыхъ предметовъ въ древности у разныхъ народовъ и въ частности о стрѣлѣ, которая далеко не всегда имѣла назначеніе полета. *Эмиддіо Дортелли д'Асколи*, префектъ Каффы въ XVII ст., замѣтилъ, что крымскіе татары гадали на стрѣлахъ (Зап. Од. общ. И. и Др., XXIV, отд. II, стр. 132). О стрѣлахъ у алтайскихъ богатырей по народнымъ преданіямъ сообщилъ много интересныхъ подробностей протоіерей В. И. Верблицкій ⁴⁾. Въ дополненіе къ его сообщеніямъ я приведу нѣсколько примѣровъ употребленія стрѣлы при свадебныхъ обрядахъ. У башкиръ мулла при утвержденіи брака даритъ жениху стрѣлу, говоря: «будь храбръ, содержи и защищай свою жену» ⁵⁾. Замѣтите: мулла даритъ не саблю, а оружіе, которое всего менѣе годно для защиты—стрѣлу. По свидѣтельству извѣстнаго путешественника П. К. Козлова, въ Цайдамѣ въ домѣ жениха передъ свадьбой ставится на войлокѣ мѣрка съ хлѣбнымъ зерномъ, въ который вставлена стрѣла, обвитая ходаками (платками). А вотъ что было у насъ: въ описаніи второй свадьбы царя Михаила Феодоровича сказано: «И раскрывалъ государыню царицу бояринъ Иванъ Никитичъ Романовъ, покровъ поднимавъ стрѣлою» ⁶⁾.

Но возвращаюсь къ стрѣлѣ на пай-цзы. Спросить: что же это за кругъ подъ наконечникомъ стрѣлы? Отвѣтить на этотъ вопросъ не трудно. Въ древней китайской лѣтописи, излагающей исторію дома Хунну, находимъ въ описаніи

¹⁾ Тамъ же, стр. 350—351.

²⁾ Тамъ же, стр. 269.

³⁾ Архимандритъ Палладій допускаетъ заимствованіе монголами пай-цзы у Гиньцевъ. См. комментарий его на путешествіе Марко Поло. (*Изв. Имп. Русск. Геогр. Общ.* 1902 г.).

⁴⁾ См. его Алтайскіе инородцы. М. 1893, стр. 144.

⁵⁾ Георги, Описаніе всѣхъ въ Россійскомъ государствѣ обитающихъ народовъ. Ч. II, Спб. 1776, стр. 101.

⁶⁾ Сахаровъ, Сказанія русскаго народа. Т. II, кн. 6, стр. 82.

возвышенія Модэ шаньюя одну любопытную подробность: Модэ сдѣлалъ свистунку— по объясненію Хань Чжао, свистункою называется стрѣла, при полетѣ производящая свистъ—и началъ упражнять своихъ людей въ конномъ стрѣляніи изъ лука съ такимъ приказомъ: всѣмъ, кто пустить стрѣлу не туда, куда полетитъ свистунка, отрубать голову¹⁾ и т. д. Повидимому, изобрѣтеніе Модэ шаньюя получило широкое распространеніе; это видно изъ китайскаго свидѣтельства о туркахъ, про которыхъ говорится, что они изъ «оружія имѣютъ: роговые луки съ свистящими стрѣлами, латы, копья, сабли и палаши»²⁾.

Какъ была устроена свистунка Модэ шаньюя, объ этомъ нашъ источникъ не распространяется, однако и эта подробность теперь не составляетъ тайны. Во время раскопки кургановъ въ юртѣ Бѣлорѣченской станицы въ теченіе 1896 и 1897 годовъ, мнѣ посчастливилось найти среди безчисленнаго количества желѣзныхъ наконечниковъ стрѣлъ одинъ съ полымъ внутри костянымъ шарикомъ, немного удлиненнымъ и имѣющимъ съ боку просверленное небольшое отверстіе, подобно тому, какъ у насъ дѣлаютъ деревянные дѣтскіе волчки для гудѣнія. Шарикъ помѣщался на стержнѣ, какъ разъ за желѣзнымъ наконечникомъ; едва ли можно сомнѣваться въ томъ, что назначеніе шарика было производить свистъ. Позволительно думать, что такия стрѣлы въ свое время не составляли рѣдкости; но извѣстно, что тонкая кость въ курганахъ разрушается очень быстро и доходить до насъ рѣдко.

Время Бѣлорѣченскихъ кургановъ точно опредѣляется найденными въ нихъ золотоордынскими монетами; онѣ принадлежатъ къ XIV и началу XV столѣтій, то есть вполнѣ совпадаютъ со временемъ распространенія пай-цзы.

Стрѣлы подобнаго рода были извѣстны монголамъ. Объ этомъ мы находимъ извѣстіе въ Юань чао-ми-ши; тамъ сообщается разсказъ, какъ Чжамуха, изъ рога молодой коровы склеивъ гремучій наконечникъ на стрѣлу, подарилъ его Тъмучжию (Чингисъ-хану)³⁾. Можно догадываться, что *гремучій* наконечникъ должно означать *свистящій* наконечникъ. Для разъясненія возникшаго у меня сомнѣнія я просилъ А. М. Позднѣева, который посвятилъ много лѣтъ труда изученію Юань-чао-ми-ши и давно уже приготовилъ переводъ этого замѣчательнаго и важнаго произведенія для исторіи Монголовъ.—сообщить мнѣ точный переводъ вышеприведеннаго отрывка по изложенію архимандрита Палладія. Оказалось, что въ китайско-монгольскомъ текстѣ нѣтъ слова «гремящій», какъ

¹⁾ О. Іакинъ, Собр. свѣд. о нар., обитавшихъ въ Ср. Азій, ч. I, стр. 11.

²⁾ Тамъ же, стр. 269.

³⁾ Труды Пекинскои Духовнои Миссін, т. IV (Спб. 1866), стр. 58.

нѣтъ и слова «свистящій»; а есть выраженіе: «издающій звукъ», что всетаки ближе къ моему толкованію, чѣмъ къ передачѣ арх. Палладія, такъ какъ стрѣла едва ли можетъ гремѣть. Вотъ этотъ текстъ съ переводомъ А. М. Позднѣева: *Чжамуха бурау нъ хояр эбър ниачжоу нукальчжоу даоуту іорлянь Тъмучжин-нъ окчоу*, т. е. «Чжамуха, склеивъ два рога двух-годовалого бычка и просверливъ дырочку, передалъ свой, издающій звукъ, наконечникъ на стрѣлу Тэмучину».

Въ скифо-сарматскихъ бронзовыхъ наконечникахъ стрѣлъ мы часто встрѣчаемъ отверстія, сдѣланныя у втулки. Назначеніе отверстій неизвѣстно; кто-то пустилъ нелѣпную мысль, что туда вливался ядъ, она понравилась и пошла гулять по свѣту. Если бы варварскій способъ отравленія стрѣлъ дѣйствительно существовалъ у скифо-сарматовъ, греки отмѣтили и описали бы его, какъ описали они скифскій лукъ и приемъ стрѣльбы скифовъ, а между тѣмъ ничего подобнаго въ греческой литературѣ не находится. Было бы желательное произвести опытъ съ подобными наконечниками: не предназначались ли находящіеся тамъ отверстія для произведенія свиста? Такія стрѣлы, пущенныя въ большомъ количествѣ, могли производить паническое дѣйствіе на непріятеля.

А. А. Спицынъ далъ намъ изображенія только длинныхъ дощечекъ, устранивъ круглыя, которыя являются собственно китайскими, а не татарскими. Онъ ссылается только на одну круглую чугунную дощечку, найденную въ Томской губерніи; между тѣмъ было бы полезно сосредоточить весь матеріалъ въ одномъ мѣстѣ. Въ этихъ видахъ укажу на два другія круглыя пай-цзы, мѣдныя; одно изъ нихъ принадлежало ген.-губернатору восточной Сибири Руперту и было описано З. Θ. Леонтьевскимъ въ *Запискахъ археологическо-нумизматическаго общ.*, т. II. (Спб. 1850); другое найдено въ Минусинскомъ округѣ въ 1884 г. и описано А. М. Позднѣевымъ въ *Запискахъ Восточнаго Отд. Имп. Русск. Археолог. Общ.*, т. I, Спб. 1887.

Въ И. Эрмитажѣ имѣется большое собраніе стрѣлъ съ деревянными шариками; онѣ описаны Э. Э. Ленцомъ (Указатель отд. среднихъ вѣковъ и эпохи возрожденія. Ч. I, Собраніе оружія. Спб. 1908, стр. 152—3). О свистящихъ стрѣлахъ см. *Der Nordasiatische Pfeil von Bruno Adler. Leiden, 1901.*

Н. Веселовскій.

8 февраля 1909 г.



37