



This is a digital copy of a book that was preserved for generations on library shelves before it was carefully scanned by Google as part of a project to make the world's books discoverable online.

It has survived long enough for the copyright to expire and the book to enter the public domain. A public domain book is one that was never subject to copyright or whose legal copyright term has expired. Whether a book is in the public domain may vary country to country. Public domain books are our gateways to the past, representing a wealth of history, culture and knowledge that's often difficult to discover.

Marks, notations and other marginalia present in the original volume will appear in this file - a reminder of this book's long journey from the publisher to a library and finally to you.

Usage guidelines

Google is proud to partner with libraries to digitize public domain materials and make them widely accessible. Public domain books belong to the public and we are merely their custodians. Nevertheless, this work is expensive, so in order to keep providing this resource, we have taken steps to prevent abuse by commercial parties, including placing technical restrictions on automated querying.

We also ask that you:

- + *Make non-commercial use of the files* We designed Google Book Search for use by individuals, and we request that you use these files for personal, non-commercial purposes.
- + *Refrain from automated querying* Do not send automated queries of any sort to Google's system: If you are conducting research on machine translation, optical character recognition or other areas where access to a large amount of text is helpful, please contact us. We encourage the use of public domain materials for these purposes and may be able to help.
- + *Maintain attribution* The Google "watermark" you see on each file is essential for informing people about this project and helping them find additional materials through Google Book Search. Please do not remove it.
- + *Keep it legal* Whatever your use, remember that you are responsible for ensuring that what you are doing is legal. Do not assume that just because we believe a book is in the public domain for users in the United States, that the work is also in the public domain for users in other countries. Whether a book is still in copyright varies from country to country, and we can't offer guidance on whether any specific use of any specific book is allowed. Please do not assume that a book's appearance in Google Book Search means it can be used in any manner anywhere in the world. Copyright infringement liability can be quite severe.

About Google Book Search

Google's mission is to organize the world's information and to make it universally accessible and useful. Google Book Search helps readers discover the world's books while helping authors and publishers reach new audiences. You can search through the full text of this book on the web at <http://books.google.com/>

PROPERTY OF
*University of
Michigan
Libraries*
R817
ARTES SCIENTIA VERITAS

DK
30
A23
113

ИЗВѢСТІЯ
ИМПЕРАТОРСКОЙ
АРХЕОЛОГИЧЕСКОЙ КОММИССИИ.

~~~~~  
**Выпускъ 13.**

**Съ 12 таблицами и 166 рисунками.**



**С.-ПЕТЕРБУРГЪ.**  
**Типографія Главнаго Управленія Удѣловъ, Моховая, 40.**  
**1886.**

Печатано по распоряженію Императорской Археологической Комиссіи.

Б. В. Фармаковскій.

# РАСКОПКИ ВЪ ОЛЬВИИ

ВЪ 1902—1903 ГОДАХЪ.

Съ 12 таблицами и 165 рисунками.



С.-ПЕТЕРБУРГЪ.  
Типографія Главнаго Управленія Удѣловъ, Моховая, 40.  
1906.

DK  
30  
.A28  
v.13

**Bulletin de la Commission Impériale Archéologique.**

13-ème livraison.



**B. W. Pharmakowsky.** Fouilles d'Olbia en 1902—1903 (av. 12 planches  
et 165 figures dans le texte).



## О г л а в л е н і е.

|                                                                                                                                                                                                                                                                                                                                                                                                                                                                                                    | СТРАН. |
|----------------------------------------------------------------------------------------------------------------------------------------------------------------------------------------------------------------------------------------------------------------------------------------------------------------------------------------------------------------------------------------------------------------------------------------------------------------------------------------------------|--------|
| I. Соглашеніе Императорской Археологической Комиссиі съ графомъ А. А. Мусинымъ-Пушкинымъ относительно раскопокъ на его земляхъ. Общія задачи работъ 1902—1903 гг. и ихъ главнѣйшіе результаты. . . . .                                                                                                                                                                                                                                                                                             | 1—7    |
| II. Раскопки кургана на берегу р. Буга                                                                                                                                                                                                                                                                                                                                                                                                                                                             |        |
| 1. Положеніе кургана. Его размѣры. Исторія кургана. Различныя объясненія значенія кургана. Раскопки И. Е. Забѣлина 1873 г. Результатъ работъ 1902—1903 гг. Нѣкоторые общіе выводы на счетъ раскопокъ кургановъ . . . . .                                                                                                                                                                                                                                                                           | 7—10   |
| 2. Каменная обкладка кургана (крепида). Диаметръ ея. Каменный склепъ. Дромось, ведущій въ склепъ. Фасадъ склепа. Разрушенія, произведенныя у склепа грабителями. Закладъ двери склепа. Облицовка фасада склепа. Контрфорсы. Засыпка дромоса послѣ совершенія погребеній въ склепѣ. Оси кургана, дромоса и склепа. Положеніе склепа не въ центрѣ кургана. Курганная насыпь. Первоначальная высота кургана. Реставрація внѣшняго вида кургана. Слои I—III, открытые при раскопкахъ кургана . . . . . | 10—24  |
| 3. Склепъ. Его планъ. Техника постройки. Рисунки въ первой комнатѣ. Сохранность склепа. Кладка его стѣнъ. Находки въ склепѣ. Время разграбленія склепа. Эпоха его сооруженія. . . . .                                                                                                                                                                                                                                                                                                              | 24—32  |
| 4. Развалины эпохи, предшествовавшей сооруженію кургана. Посвященіе Эпикрата. Остатки разныхъ періодовъ догетской Ольвіи. Четвертый слой подъ курганомъ. Земляныя субструкціи подъ каменными стѣнами IV слоя. Сохранность остатковъ зданій IV слоя. Возможность ихъ реставраціи. Стѣны къ Ю., Ю.-З. и Ю.-В. отъ кургана IV слоя. Полигональная стѣна. Снесенныя части кургана. . . . .                                                                                                             | 32—39  |
| 5. Вымостка изъ камешковъ IV слоя. Ея историко-художественное значеніе. Ея эпоха. Площадь къ В. отъ вымостки. Круглая яма и водосточный каналъ у вымостки. Стѣны кругомъ вымостки. Цистерна. Стѣны помѣщенія, гдѣ находилась цистерна. Два помѣщенія къ С. отъ послѣд-                                                                                                                                                                                                                             |        |

- ного помѣщенія. Сообщение названныхъ трехъ помѣщеній съ мощенымъ помѣщеніемъ. Открытый дворъ. Кладки кругомъ вымостки. Портиви двора. Греческій домъ, аналогичный дому, описываемому Витрувіемъ. Число колоннъ у портиковъ. Простада съ двумя колоннами . . . . . 39—59
6. Стѣны къ 3. отъ двора. Кладка стѣвъ. Указаніе ея на эпоху дома. Входъ въ домъ. Остатки фресокъ и стиль отдѣлки комнатъ. Помѣщенія №№ 1—4. Второй этажъ надъ помѣщеніями №№ 1 и 2. Ихъ фундаменты и перекрытіе. Перекрытіе портиковъ двора. Восточный фасадъ дома. Найденные архитектурные обломки. Отдѣлка портиковъ, простады и второго этажа. Сообщенія помѣщеній №№ 1—4. Помѣщенія №№ 5—25. Связь всѣхъ остатковъ IV слоя между собою и образуемое ими цѣлое . . . . . 59—82
7. Греческій домъ въ эллинистическую эпоху и отношеніе къ нему дома, открытаго въ Ольвіи. Общія линіи плана. Сообщение съ улицей. Вестибюль, стѣны, помѣщеніе привратника. Дворъ дома, его перистиль. Исторія перистиля въ греческомъ домѣ. Расположеніе дома по странамъ свѣта. Значеніе помѣщеній, расположенныхъ по сторонамъ двора, и другихъ, открытыхъ въ ольвійскомъ домѣ. Гинеконитъ и андронитъ. Преобладаніе закрытыхъ помѣщеній. Различныя стадіи развитія типа греческаго дома въ эпоху III—II в. до Р. Хр. . . . . 82—98
8. Остатки зданій V, VI и VII слоевъ. Эпоха ихъ . . . . . 98—110
- III. Раскопки некрополя.**
1. Общая характеристика могилъ, открытыхъ въ 1902—1903 гг. 110—115
2. Описаніе могилъ, открытыхъ въ 1902 г. . . . . 115—152
3. Описаніе могилъ, открытыхъ въ 1903 г. . . . . 152—165
- IV. Предметы древности, найденные при раскопкахъ 1902—1903 гг.**
1. Предварительное изданіе находокъ. Находки въ различныхъ слояхъ, обнаруженныхъ подъ курганомъ. Характерность ихъ и эпоха слоевъ по находкамъ. Краткій обзоръ находокъ, сдѣланныхъ въ различныхъ слояхъ. Находки въ некрополѣ, въ раскопѣ X и у обнаруженной части городской стѣны. Случайныя находки и приобретенія . . . . . 165—191
2. Три головки изъ мрамора, найденныя въ IV слое. Ихъ археологическое и историко-художественное значеніе. Асклепій, Гигіея, можетъ быть, Эротъ. Александрійскій стиль головъ. Ихъ отношеніе къ дому IV слоя. Культы Асклепія и Гигіеи въ Ольвіи. Культурныя вліянія Александріи въ Ольвіи. Роль Родоса въ сношеніяхъ Ольвіи съ Александріей . . . . . 191—215



3. Керамическія находки, относящіяся къ древнѣйшей эпохѣ Ольвіи (VII и первая половина VI в. до Р. Хр.). Іонійскія вазы съ бѣлой облицовкой. Ихъ отношеніе къ Милету. Обломки сосудовъ стиля Фикеллуры (или самосскаго) и стиля Навкратиса. Позднѣйшія вазы съ бѣлой облицовкой. Обломки сосудовъ коринтскаго стиля . . . . . 215—231
4. Монеты. Описаніе ихъ Н. И. Рѣпникова . . . . . 231—237

### Приложенія.

- I. Перечневая опись предметамъ древности, найденнымъ при раскопкахъ, произведенныхъ въ 1902 и 1903 годахъ на территоріи древней Ольвіи, и приобрѣтеннымъ случайно въ тѣ же годы и происходящимъ также, по всей вѣроятности, изъ Ольвіи.
1. Древности, найденныя въ 1902 году. . . . . 238—259
2. Древности, найденныя въ 1903 году. . . . . 259—292
3. Древности, найденныя С. К. Мишенинымъ въ теченіе 1903 г. въ случайно обнаруженныхъ могилахъ на территоріи Ольвіи . . . . . 292—293
4. Древности, приобрѣтенныя покупкою въ теченіе 1902 г. . . . . 293—294
5. Древности, приобрѣтенныя покупкою въ теченіе 1903 г. . . . . 294—295
- II. Указатель рисунковъ.
1. Рисунки въ текстѣ. . . . . 295—301
2. Таблицы. . . . . 301



## Table de matières.

|                                                                                                                                                                                                                                                                                                                                                                                                                                                                                                                                                                                                                                                                       | PAGES. |
|-----------------------------------------------------------------------------------------------------------------------------------------------------------------------------------------------------------------------------------------------------------------------------------------------------------------------------------------------------------------------------------------------------------------------------------------------------------------------------------------------------------------------------------------------------------------------------------------------------------------------------------------------------------------------|--------|
| I. L'accord entre la Commission Impériale Archéologique et m-r le comte Moussine-Pouchkine concernant les fouilles sur le terrain lui appartenant. Problèmes généraux des travaux exécutés en 1902 et 1903 et principaux résultats.                                                                                                                                                                                                                                                                                                                                                                                                                                   | 1—7    |
| II. Fouilles du tumulus situé sur la rive du Boug.                                                                                                                                                                                                                                                                                                                                                                                                                                                                                                                                                                                                                    |        |
| 1. Situation du tumulus. Ses dimensions. Histoire du tumulus. Explications diverses de la destination du tumulus. Les fouilles de m-r Zabiéline en 1873. Résultats des travaux de 1902—1903. Quelques conclusions générales à propos de fouilles de tumuli . . . . .                                                                                                                                                                                                                                                                                                                                                                                                  | 7—10   |
| 2. Mur de soutènement en grandes dalles de pierre calcaire autour du tumulus (krépis). Son diamètre. L'hypogée de pierres de taille. Descente (dromos), conduisant à l'hypogée. Façade de l'hypogée. Détériorations causées à l'hypogée par les pillards. Mur qui fermait la porte d'entrée de l'hypogée. Maçonnerie de la façade de l'hypogée. Contreforts. Comblement du dromos après l'accomplissement de l'inhumation dans l'hypogée. Axes du tumulus, du dromos et de l'hypogée. Situation excentrique de l'hypogée. Remblai du tumulus. Hauteur primitive du tumulus. Vue extérieure primitive du tumulus. Couches I—III, constatées par les fouilles . . . . . | 10—24  |
| 3. L'hypogée. Son plan. Sa construction. Dessins sur la paroi septentrionale de la première chambre de l'hypogée. État de conservation de l'hypogée. Construction des parois. Trouvailles, faites dans l'hypogée. Époque du pillage de l'hypogée. Époque de son érection . . . . .                                                                                                                                                                                                                                                                                                                                                                                    | 24—32  |
| 4. Ruines provenant de l'époque précédant l'érection du tumulus. Dédicace d'Épikratès. Restes de différentes périodes antérieures à l'invasion des Gètes à Olbia. La quatrième couche sous le tumulus. Substructions consistant en couches régulières de terre et de cendre sous les murs de pierre de la IV-e couche. État de conservation des restes des édifices de la IV-e couche. Possibilité d'une restauration de ces                                                                                                                                                                                                                                          |        |

|                                                                                                                                                                                                                                                                                                                                                                                                                                                                                                                                                                                                                                                                                   |         |
|-----------------------------------------------------------------------------------------------------------------------------------------------------------------------------------------------------------------------------------------------------------------------------------------------------------------------------------------------------------------------------------------------------------------------------------------------------------------------------------------------------------------------------------------------------------------------------------------------------------------------------------------------------------------------------------|---------|
| édifices. Murs de la IV <sup>e</sup> couche au S., S.-O. et S.-E. du tumulus. Mur polygonal. Parties du tumulus complètement déblayées . . . . .                                                                                                                                                                                                                                                                                                                                                                                                                                                                                                                                  | 32—39   |
| 5. Mosaïque trouvée dans la IV <sup>e</sup> couche. Sa valeur artistique. Son époque. Petite place à l'E. de la mosaïque. Fosse ronde et partie d'un égout auprès de la mosaïque. Restes de murs autour de la mosaïque. Citerne. Murs de l'emplacement où se trouvait la citerne. Deux emplacements au N. du dernier emplacement. Communication des dits trois emplacements avec celui où se trouve la mosaïque. La cour découverte. Destination des murs entourant la mosaïque. Portiques de la cour. Maison particulière analogue à celle décrite par Vitruve. Nombre de colonnes des portiques. Prostase à deux colonnes . . . . .                                             | 39—59   |
| 6. Murs du côté Ouest de la cour. Construction des murs et données pour la fixation de l'époque de la maison. Entrée de la maison. Restes de fresques et style de la décoration des chambres. Emplacements N <sup>o</sup> 1—4. Premier étage des emplacements N <sup>o</sup> 1 et 2. Fondement et couverture des dits emplacements. Couverture des portiques de la cour. Façade de la maison du côté Est. Fragments d'architecture. Décoration des portiques, de la prostase et du premier étage. Communication des emplacements N <sup>o</sup> 1—4. Emplacements N <sup>o</sup> 5—25. Ensemble formé par les restes des murs découverts dans la IV <sup>e</sup> couche . . . . . | 59—82   |
| 7. La maison grecque à l'époque hellénistique et le rapport qui existe entre celle-ci et la maison découverte à Olbia. Lignes générales du plan. Communication avec la rue. Vestibule, thyroreion, chambre du portier. Cour de la maison et péristyle. Histoire du péristyle dans la maison grecque. Orientation de la maison. Affectation des locaux, situés autour du péristyle, et autres découverts dans la maison d'Olbia. Gynéconite et andronite. Prédominance des locaux couverts. Evolution du type de la maison grecque aux III—II s. av. J. Chr. . . . .                                                                                                               | 82—98   |
| 8. Restes des édifices des V <sup>e</sup> —VII <sup>e</sup> couches. Leur époque . . . . .                                                                                                                                                                                                                                                                                                                                                                                                                                                                                                                                                                                        | 98—110  |
| <b>III. Fouilles de la nécropole.</b>                                                                                                                                                                                                                                                                                                                                                                                                                                                                                                                                                                                                                                             |         |
| 1. Caractère général des tombeaux découverts en 1902—1903 . . . . .                                                                                                                                                                                                                                                                                                                                                                                                                                                                                                                                                                                                               | 110—115 |
| 2. Description des tombeaux découverts en 1902 . . . . .                                                                                                                                                                                                                                                                                                                                                                                                                                                                                                                                                                                                                          | 115—152 |
| 3. Description des tombeaux découverts en 1903 . . . . .                                                                                                                                                                                                                                                                                                                                                                                                                                                                                                                                                                                                                          | 152—165 |
| <b>IV. Objets, trouvés pendant les fouilles des années 1902—1903.</b>                                                                                                                                                                                                                                                                                                                                                                                                                                                                                                                                                                                                             |         |
| 1. Publication provisoire des trouvailles. Trouvailles faites dans les différentes couches constatées sous le tumulus. Caractère prononcé des trouvailles et constatation de l'époque des                                                                                                                                                                                                                                                                                                                                                                                                                                                                                         |         |

[Illegible text]

18-191

[Illegible text]

191-215

[Illegible text]

215-231

[Illegible text]

231-237

ИСТОРИЯ

[Illegible text]

235-259

[Illegible text]

259-292

[Illegible text]

292-293

[Illegible text]

293-294

[Illegible text]

294-295

[Illegible text]

301-305

[Illegible text]

305-306

ИМЕНА

И. И. И. И. И.

И. И. И. И. И.

Время — III в. до Р. Хр.

И. И. И. И. И.

Время II — I в. до Р. Хр.

## Раскопки въ Ольвіи въ 1902 и 1903 годахъ.

### I.

Соглашеніе Императорской Археологической Коммисіи съ графомъ А. А. Мусинымъ-Пушкинымъ относительно раскопокъ на его земляхъ. Общія задачи работъ 1902—1903 гг. и ихъ главнѣйшіе результаты.

1902 годъ открываетъ новую эру въ исторіи археологическаго изслѣдованія Ольвіи. Послѣ перерыва почти въ тридцать лѣтъ, въ этомъ году могли быть снова производимы раскопки на мѣстѣ древняго города, на землѣ, незадолго предъ тѣмъ ставшей собственностью графа А. А. Мусина-Пушкина, съ которымъ Императорской Археологической Коммисіи удалось заключить насчетъ раскопокъ особое соглашеніе. Прежніе владельцы территоріи Ольвіи послѣ 1873 года, когда по порученію Коммисіи тамъ производили раскопки И. Е. Забѣлинъ и баронъ В. Г. Тизенгаузенъ <sup>1)</sup>, на всѣ просьбы о разрѣшеніи раскопокъ всегда отвѣчали отказомъ. Между тѣмъ за весь этотъ долговременный перерывъ въ научномъ изслѣдованіи Ольвіи тамъ производились тайныя раскопки хищниковъ-кладовскателей изъ с. Парутина. Парутинскіе крестьяне разрушили и повредили множество древнихъ гробницъ и другихъ памятниковъ древности. Добытые ими памятники, часто чрезвычайно важные, черезъ посредство скупщиковъ то поступали въ частныя коллекціи на югъ Россіи, то уходили въ заграничныя музеи. Только крайне рѣдко удавалось пріобрѣтать ольвійскія древности въ русскія общественныя коллекціи. Такимъ образомъ, нельзя не приѣтствовать отъ души просвѣщенное вниманіе къ нуждамъ русской науки графа А. А. Мусина-Пушкина, предоставившаго возможность производить научныя раскопки въ Ольвіи и тѣмъ несомнѣнно оказавшаго наукѣ цѣнную услугу.

Территорія, на которой расположена была Ольвія и ея некрополь, чрезвычайно обширна. По условію, заключенному съ гр. Мусинымъ-Пушкинымъ, Коммисіи предоставлено право производить раскопки на пространствѣ 60 десятинъ.

<sup>1)</sup> См. *Отчетъ И. Арх. Коммисіи за 1873 г.*, стр. XVII слл.

Для производства методическаго изслѣдованія Ольвии необходимо было выработать планъ раскопокъ. Гдѣ слѣдовало начать раскопки? Упомянутыми раскопками И. Е. Забѣлина и барона В. Г. Тизенгаузена было уже выяснено, гдѣ приблизительно расположены были городъ и некрополь Ольвии. Однако, то, что было открыто при раскопкахъ 1873 г., не сохранилось до настоящаго времени. Точныхъ плановъ раскопокъ тогда тоже не было сдѣлано. Мѣстность, гдѣ расположенъ былъ городъ, въ настоящее время представляетъ огромный пустырь, изрытый владонскательскими ямами и траншеями 1873 г. Если на основаніи раскопокъ прежнихъ лѣтъ можно было вообще предполагать, что на



Рис. 1.

треугольной площади ABC (см. рис. 1) находилась часть древней Ольвии и что къ З. и къ С. отъ этой площади было расположено ольвийское кладбище—некрополь, то точныя границы города оставались все еще далеко не установленными. Одною изъ ближайшихъ задачъ методическаго разслѣдованія Ольвии являлось, такимъ образомъ, *установленіе границы между территоріею собственно города и некрополя*. Исходя изъ предположенія, что, по всей вѣроятности, глубокія балки, расположенныя къ Ю.-З. (такъ называемая Заячья балка) и къ С. отъ упомянутой площади по линиямъ АВ и ВС, представляютъ естественныя границы города на Ю.-З. и С., мы разслѣдовали пробными раскопками въ разныхъ мѣстахъ: 1) обрывы по юго-западной сторонѣ Заячьей балки (раскопъ VII; см. рис. 1); 2) мѣстность, расположенную къ

югу отъ раскопа III-го 1901 года <sup>1)</sup> (раскопы I — VI на томъ же рис.). Убѣдившись, что здѣсь, равно какъ и къ Ю.-З. отъ Заячьей балки всюду, гдѣ было копано, находятся древнія могилы, мы провели съ З. на В. траншею (шир. сначала 5,80 м., далѣе, черезъ 13,55 м., — 9,75 м.; дл. 77 м.), начиная отъ сѣверо-восточнаго края Заячьей балки, въ мѣстѣ, обозначенномъ на планѣ на рис. 1 цифрою X. Въ раскопѣ X оказались остатки городскихъ сооружений и построекъ и не было ни одной могилы. Результаты, полученные раскопами I—VI, VII и X, вполне подтвердили предположеніе, что Заячья балка (рис. 2) представляетъ границу Ольвии съ Ю.-З.

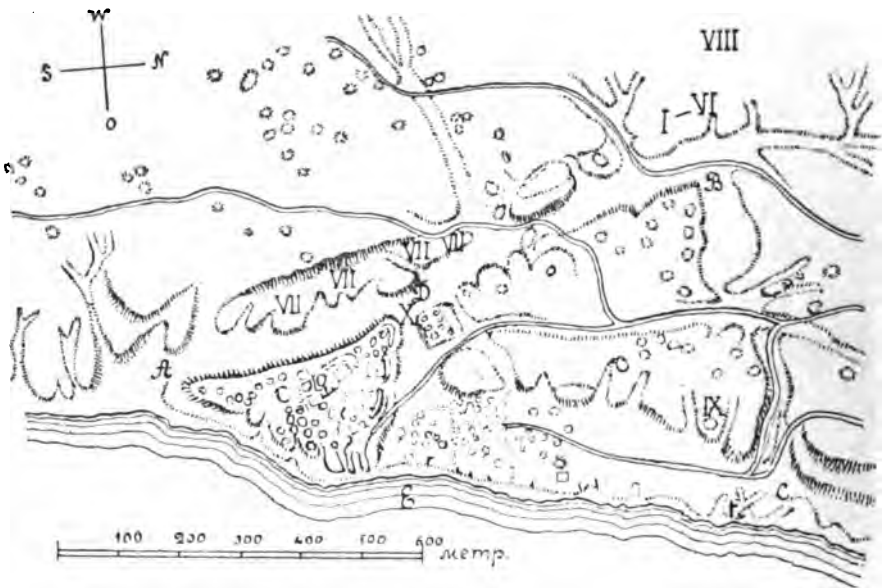

Рис. 2.

Хотя раскопками 1901 года <sup>2)</sup> было выяснено, что къ С. отъ балки ВС (рис. 1) идетъ сплошной некрополь, а къ Ю. отъ нея находятся какія-то постройки, тѣмъ не менѣе граница города и некрополя здѣсь не могла считаться установленною окончательно въ виду того, что къ Ю. отъ балки находится большой курганъ (IX на рис. 1), въ которомъ, по аналогіи съ расположеннымъ противъ него (къ С. отъ балки) курганомъ Еврисивія и Ареты <sup>3)</sup>, было весьма естественно предполагать присутствіе погребальнаго склепа. Итакъ, для выясненія границы между городомъ и некрополемъ на С. необходимо было раз-

<sup>1)</sup> См. *Извѣстія И. Арх. Комм.*, в. VIII, стр. 3.

<sup>2)</sup> См. тамъ же, стр. 5, и *Отчетъ И. Арх. Комм. за 1901 г.*, стр. 20 слл.

<sup>3)</sup> См. *Извѣстія И. Арх. Комм.*, в. III, стр. 1 слл.

слѣдовать этотъ большой курганъ (IX), расположенный близъ р. Буга, на горѣ, въ сѣверной части треугольника ABC. Полное разслѣдованіе кургана было тѣмъ болѣе важно, что И. Е. Забѣлинымъ были обнаружены въ немъ остатки какихъ-то зданій, а это заставляло думать, что курганъ не имѣлъ погребальнаго значенія.

Раскопка большого кургана была главнымъ дѣломъ 1902 и 1903 гг. Въ 1902 г. въ курганѣ были найдены остатки городскихъ построекъ, а въ 1903 г. обнаруженъ былъ въ немъ погребальный склепъ. Выяснилось, что курганъ имѣлъ погребальное значеніе, но сооруженъ былъ въ позднюю римскую эпоху Ольвии (II—III в. по Р. Хр.). Раскопка кургана показала, что подъ нимъ находятся развалины древнѣйшаго города. Это обстоятельство было весьма важно для топографіи Ольвии. Стало очевиднымъ, что остатки зданій, открытыхъ у балки BC въ 1901 г., должны принадлежать древнѣйшей, не римской Ольви, и что границею этого древнѣйшаго города на С. является балка BC. Гдѣ проходила граница города римской эпохи, пока остается неизвѣстнымъ. Но болѣе или менѣе вѣроятно, что римская Ольвия была городомъ, по размѣрамъ много уступавшимъ древнѣйшему. Часть территоріи послѣдняго въ римское время представляла, очевидно, пустырь, который и использовали для кладбища.

Разъ болѣе или менѣе осязательные результаты для топографіи древней Ольвии были получены, оставалось ждать ихъ дальнѣйшаго подтвержденія и *разыскивать остатки городскихъ сооружений*. Прежде всего невольно, какъ бы самъ собою, являлся вопросъ, гдѣ находились знаменитыя стѣны и башни Ольвии, о которыхъ говорится у древнихъ писателей и въ нѣкоторыхъ найденныхъ надписяхъ. Если, какъ мы знаемъ, Заячья балка представляла границу города на Ю.-З., то стѣны, ограждавшія городъ, конечно, должны были находиться скорѣе всего на верху, у сѣверо-восточнаго обрыва балки (на линіи AB). Тщательно осмотрѣвъ совмѣстно съ проф. М. И. Ростовцевымъ, посѣтившимъ Ольвию въ 1903 году, ту часть ея территоріи, гдѣ по всѣмъ даннымъ должна была быть расположена юго-западная окраина города, мы рѣшили проложить небольшую траншею съ З. на В. приблизительно въ срединѣ линіи AD (рис. 1) такъ, чтобы траншея эта пересѣкла предполагаемую на основаніи общаго рельефа мѣстности линію городской стѣны. Наши предположенія блестяще оправдались. Траншея сразу уперлась въ стѣну колоссальной толщины съ великолѣпной наружной облицовкой. Не могло быть никакого сомнѣнія, что передъ нами была часть городской стѣны Ольвии. На рис. 3, представляющемъ видъ на территорію Ольвии съ Ю.-З. (въ центрѣ рисунка—точка А треугольника ABC), мѣсто обнаруженной нами части стѣны у Заячьей балки отмѣчено



крестикомъ. Послѣ открытія части стѣны города изслѣдованіе Ольвии получало надежную базу. Задача была вполнѣ ясна: нужно было обнаружить всю ту



Рис. 3.

стѣну, часть которой показалась въ траншеѣ. За позднимъ временемъ и истощеніемъ средствъ раскопка стѣны была отложена до 1904 года <sup>1)</sup>.

<sup>1)</sup> Фотографія, съ которой сдѣланъ рис. 3, снята нами въ 1904 г. На мѣстѣ, отмѣченномъ крестикомъ, замѣтна земля, вынутая изъ раскопа 1904 г.

При раскопкахъ города въ 1902 и 1903 гг. найдено было *довольно значительное количество разнообразнѣйшихъ древностей, изъ коихъ нѣкоторыя имѣютъ выдающееся значеніе.* Нельзя не отмѣтить, напр., нѣсколькихъ высоко-художественныхъ фрагментовъ скульптуръ изъ мрамора (табл. I—III). Теперь же мы должны указать также на то еще, что раскопки 1902 и 1903 гг. дали большое количество разнаго рода предметовъ древности архаической эпохи. Этой же эпохѣ принадлежитъ и открытая при раскопкѣ большого кургана полигональная стѣна какого-то зданія (табл. IV). Теперь не можетъ подлежать болѣе сомнѣнію, что древнѣйшая, архаическая Ольвія стояла на томъ же мѣстѣ, гдѣ находилась и позднѣйшая. *Открытие архаической Ольвіи* является однимъ изъ весьма важныхъ результатовъ работъ 1902—1903 гг. *И для позднѣйшей исторіи Ольвіи работы дали также выдающійся результатъ.* Благодаря одной открытой въ 1902 г. латинской надписи, теперь приходится продлить исторію Ольвіи на цѣлое столѣтіе: городъ безусловно долженъ былъ существовать еще въ началѣ IV в. по Р. Хр. <sup>1)</sup> Кроме раскопокъ самаго города Ольвіи, производились въ 1902 и 1903 гг. раскопки некрополя. Основною задачею при нихъ было поставлено *опредѣленіе границъ некрополя, его размѣровъ и отысканіе мѣста расположенія могилъ архаической эпохи,* которая, на основаніи находокъ въ городѣ 1902—1903 гг. и отдѣльныхъ находокъ въ некрополѣ въ прежніе годы, несомнѣнно должна была быть представленной въ Ольвіи. Полнаго разрѣшенія намѣченныхъ выше задачъ достигнуть не удалось, но несомнѣнно добыты нѣкоторые результаты, на которые придется опираться въ дальнѣйшихъ разысканіяхъ. Выяснилось, что некрополь Ольвіи идетъ весьма далеко въ степь, на Э. отъ города. Все пространство между балками Заячьей и Широкой (лежащей далѣе на Ю.-Э. отъ Заячьей) занято древними могилами. Наиболѣе древнія могилы, которыя были открыты, едва-ли старше первой половины VI в. до Р. Хр. Какъ бы то ни было, существованіе погребеній архаической эпохи въ Ольвіи раскопками удостовѣрено. Найдены были и могилы V вѣка. Сопоставляя эти результаты съ результатами работъ 1901 года, мы видимъ, что въ некрополѣ Ольвіи представлены теперь всѣ послѣдовательныя эпохи, начиная съ первой половины VI в. до Р. Хр. вплоть до первыхъ трехъ вѣковъ по Р. Хр. Пока не найдено еще архаическихъ могилъ времени основанія города (вторая половина VII в. до Р. Хр.) и могилъ, которыя можно было бы датировать опредѣленно позже III в. по Р. Хр. Ихъ отысканіе —

<sup>1)</sup> Ср. М. И. Ростовцевъ въ *Изв. И. Арх. Ком.*, в. X, стр. 5 слл.

задача будущаго. Древнѣйшія архаическія могилы (съ чернофигурными вазами) въ ольвійскомъ некрополѣ расположены особенно далеко въ степи, почти у Широкой балки. Ближе нихъ лежатъ могилы V в. (съ краснофигурными вазами). Ближайшія же къ городу могилы (по крайней мѣрѣ всѣ, которыя были открыты до сихъ поръ) относятся къ эпохѣ не ранѣе начала IV в. до Р. Хр. (позднія краснофигурныя вазы съ полихроміей и позолотой). Большая же ихъ часть — эллинистическія (чернолаковая керамика, рельефныя вазы) и римскія (краснолаковая посуда, стекло).

## II.

### Раскопка кургана на берегу р. Буга.

#### 1.

*Положеніе кургана. Его размѣры. Исторія кургана. Различныя объясненія значенія кургана. Раскопки И. Е. Забѣлина 1873 г. Результатъ работъ 1902—1903 г. Нѣкоторые общіе выводы насчетъ раскопокъ кургановъ.*

Курганъ, разслѣдованный въ 1902—1903 г., расположенъ на берегу р. Буга, на горѣ, возвышающейся надъ уровнемъ рѣки и лимана на 49,072 м. См. табл. V, представляющую планъ съ нивелировкой мѣстности, гдѣ расположенъ курганъ. На планѣ на рис. 1 курганъ, какъ мы указали выше, обозначенъ цифрою IX. Курганъ, подъ которымъ въ 1901 г. былъ найденъ склепъ Еврисвія и Ареты, лежитъ невдалекѣ къ С.-З., по правую сторону дороги, идущей изъ Парутипа въ «городокъ», недалеко отъ того мѣста, гдѣ отъ этой дороги къ В. идетъ небольшая дорога къ р. Бугу (см. рис. 1). Въ настоящее время въ Парутипѣ вновь разслѣдованный курганъ извѣстенъ подъ именемъ «Могилы». Это одинъ изъ самыхъ большихъ кургановъ близъ Парутина. Нынѣ высота кургана по отвѣсу надъ окружающею его мѣстностью достигаетъ только 7,367 м. (см. табл. V), а его діаметръ, вслѣдствіе того, что курганъ сильно расплылся, мѣстами достигаетъ 90 м. Въ древности курганъ былъ несомнѣнно гораздо уже и гораздо выше. Значительная часть его насыпи подъ вліяніемъ времени и многократныхъ раскопокъ въ разныя времена сползла внизъ, отчего и увеличился значительно его діаметръ.

Мѣстоположеніе кургана чрезвычайно интересно. Онъ стоитъ изолированнымъ на отдѣльной, довольно большой ровной площади и воздвигнутъ на одной изъ самыхъ высокихъ частей территоріи Ольвіи, вслѣдствіе чего виденъ на большое разстояніе почти отовсюду. Особенно рѣзко курганъ бросается въ

глаза тѣмъ, кто приближается къ нему съ З. и съ Ю. Грандіозенъ видъ кургана съ рѣки Буга и лимана. Уже за много верстъ курганъ указываетъ путешественникамъ мѣстоположеніе древней Ольви. Парусныя суда, идущія съ В. и съ Ю., обыкновенно еще и теперь держатъ свой путь на курганъ. Представленіе объ общемъ положеніи кургана надъ р. Бугомъ можетъ дать, кромѣ табл. V, рисунокъ 4, на которомъ представлена, впрочемъ, лишь незначительная часть кургана, оставшаяся послѣ его разслѣдованія, съ частью берега и рѣки Буга, какъ они видны съ Ю.-В. Въ виду такого выдающа-



Рис. 4.

гося положенія кургана, одно время находился на немъ деревянный маякъ который впослѣдствіи былъ перенесенъ отсюда нѣсколько къ С. и нынѣ замѣненъ каменнымъ. Послѣдній виденъ на рис. 4 за курганомъ. Исключительное положеніе кургана издавна обращало на него вниманіе. Кладонскатели и раскапыватели-хищники, которыхъ во множествѣ всегда привлекали развалины богатой Ольви, изрыли курганъ со всѣхъ сторонъ ямами и минами. По словамъ парутинскихъ стариковъ, въ давнія времена курганъ раскапывала экономія гр. Кушелева-Безбородко, но раскопки не дали никакихъ результатовъ. Повидимому, и большая часть раскопокъ кладонскателей была безъ результатовъ. Ямы, бывшія въ разныхъ мѣстахъ кургана, казались не глубокими, и можно было думать, что въ сущности курганъ остался не потревоженнымъ хищниками.

Кромѣ ямъ и минъ, которыя сдѣланы были въ курганѣ съ цѣлю открыть въ немъ склепъ, содержащій сокровища, много ямъ было по окружности кургана. Происхожденіе послѣднихъ не оставляло сомнѣнія. Эти ямы, очевидно, представляютъ собою слѣды тѣхъ хищническихъ раскопокъ, о которыхъ говоритъ Бларамбергъ въ 1822 г.: раскопками добывали прекрасныя большія тесаныя плиты, которыми, какъ кольцомъ, былъ въ древности опоясанъ курганъ, какъ и курганъ Еврисивія и Ареты <sup>1)</sup>. Каменные обкладки у обоихъ кургановъ видѣли еще въ 1820 г. Муравьевъ-Апостоль и въ 1821 г. Кёппенъ <sup>2)</sup>.

Какъ и курганъ Еврисивія и Ареты, нашъ курганъ издавна привлекалъ вниманіе ученыхъ изслѣдователей Ольвиі. Нѣкоторые (какъ Муравьевъ-Апостоль, Бларамбергъ, графъ Уваровъ) считали оба кургана за основанія башенъ, укрѣплявшихъ древнюю Ольвию. Другіе (напр. Кёлеръ) полагали, что эти два кургана, какъ и всѣ другіе парутинскіе, представляютъ могильные памятники <sup>3)</sup>. Уже раскопки Суручана указали на то, что послѣднее мнѣніе имѣетъ за себя болѣе данныхъ <sup>4)</sup>. Наши раскопки 1901 г. рѣшили вопросъ въ томъ смыслѣ, какъ это предполагалъ Кёлеръ, относительно кургана Еврисивія <sup>5)</sup>. Раскопками 1902—1903 г. рѣшается вопросъ о значеніи кургана на берегу Буга: *какъ и другіе разслѣдованные курганы, это былъ могильный памятникъ, заключавшій подъ собою обычный каменный погребальный склепъ.*

Результатъ этихъ раскопокъ тѣмъ болѣе интересенъ, что курганъ расположенъ на территоріи, гдѣ ранѣе раскопками были открыты остатки городскихъ построекъ. Открытіе здѣсь погребальнаго склепа было полною неожиданностью. Насыпь кургана заключала въ себѣ массу черепковъ, сосудовъ различныхъ эпохъ и другихъ обломковъ; вообще это была типичная насыпь городищъ. Все это заставляло думать, что подъ курганомъ скорѣе всего скрываются остатки какихъ-либо зданій. Раскопки И. Е. Забѣлина въ 1873 г., повидимому, давали такому предположенію еще болѣе основаній <sup>6)</sup>. Однако, тождественность внѣшняго вида кургана въ древности съ курганомъ Еврисивія и Ареты, значеніе коего выяснилось въ 1901 г., заставляло

<sup>1)</sup> De Blaramberg, Choix de médailles d'Olbiopolis стр. 26, 1

<sup>2)</sup> См. *Изв. Импер. Арх. Комм.*, в. III, стр. 5.

<sup>3)</sup> См. тамъ же, стр. 5 сл.

<sup>4)</sup> Ср. В. В. Латышевъ, *Изслѣд. объ ист. п. госуд. строѣ г. Ольвиі*, стр. 105, пр. 5.

<sup>5)</sup> *Изв. Импер. Арх. Комм.*, III, 6.

<sup>6)</sup> См. *Отчетъ И. Арх. Коммиссіи за 1873 г.*, стр. XLII.

признать, что рѣшить вопросъ можетъ только полная раскопка кургана. Настоятельная необходимость рѣшенія вопроса о значеніи кургана для топографіи древней Ольвии была очевидна. Въ 1902 г. было приступлено къ раскопкѣ кургана; въ этомъ году, однако, вполне опредѣленныхъ результатовъ достигнуть не удалось, такъ какъ могла быть раскопана лишь сравнительно незначительная часть кургана. Въ ней оказались несомнѣнные остатки городскихъ построекъ <sup>1)</sup>. Послѣ раскопокъ 1902 г. вопросъ о курганѣ все еще оставался въ томъ положеніи, какъ и послѣ раскопокъ И. Е. Забѣлина, т. е. оставался открытымъ. Только въ 1903 г. въ южной полѣ кургана найдены были большой каменный склепъ, которому курганъ долженъ былъ служить наружнымъ покрытіемъ и для котораго онъ былъ насыпанъ и окруженъ въ видахъ большой прочности особенною каменною обкладкою.

Раскопка этого кургана показала еще разъ со всею ясностію необходимость каждый разъ полного изслѣдованія курганныхъ насыпей; до тѣхъ поръ, пока хотя часть любого кургана остается не раскопанной, нельзя утверждать, что изслѣдованіе его закончено. *Раскопка всякаго кургана должна оканчиваться полнымъ снесеніемъ кургана съ лица земли и доведеніемъ раскопа подъ курганомъ и близъ его окружности всюду до материка.*

## 2.

*Каменная обкладка кургана. Діаметръ ея. Каменный склепъ. Дромось, ведущій въ склепъ. Фасадъ склепа. Разрушенія, произведенныя у склепа грабителями. Закладъ двери склепа. Облицовка фасада склепа. Контрфорсы. Засыпка дромоса послѣ совершенія погребеній въ склепъ. Оси кургана, дромоса и склепа. Склепъ не въ центрѣ кургана. Курганная насыпь. Первоначальная высота кургана. Реставрація внѣшняго вида кургана. Слои I—III, открытые при раскопкахъ кургана.*

Траншею, проложенною въ южномъ сегментѣ окружности кургана съ В. на З., въ 1903 году обнаружена была оставшаяся нетронутою при хищническихъ раскопкахъ 20-хъ годовъ прошлаго вѣка *часть каменной обкладки, крепиды* кургана, первоначально опоясывавшей курганъ по всей его окружности. Отъ современной поверхности кургана крепиды находилась приблизительно на глубинѣ 1 м. Крепида (рис. 5) представляетъ стѣну (толщ. 0,50—1,50 м.), облицованную снаружи большими тесаными плитами изъ твердаго известняка <sup>2)</sup>.

<sup>1)</sup> Отчетъ Ком.м. за 1902 г., стр. 14 слл.

<sup>2)</sup> Такой камень добывается нынѣ близъ села Коренихи, нѣскольکو къ С. отъ Парутина, по пути въ г. Николаевъ. Вѣроятно, оттуда привозился въ Ольвию



Рис. 5.

Фундаментъ крeпиды (шир. 1,50 м., выс. 0,20 м.) образуетъ неправильная кладка камней, сложенныхъ на насыпи въ одинъ горизонтальный рядъ; камни фундамента, приходящiеся съ наружной стороны крeпиды, имѣютъ прямоугольную форму; внутри фундаментъ представляетъ бутовую кладку. Фундаментъ крeпиды, по всей вѣроятности, прикрывался отчасти землею и едва ли былъ виденъ цѣликомъ. Едва ли кладка фундамента была сдѣлана насухо; вѣроятно, отдѣльные камни были залиты глиной. Лицевая сторона крeпиды, воздвигнутой на описанномъ фундаментѣ, наоборотъ, сложена насухо. Облицовка крeпиды можетъ быть раздѣлена на три части. На цоколѣ (выс. 0,39 м.), образуемомъ большими гладко отесанными плитами, которыя положены горизонтально, т. е. своими наиболѣе длинными и широкими поверхностями на фундаментъ (квадровая кладка), покоится главная часть стѣны (выс. 0,92 м.), представляющая кладку съ кордонами на ребро, т. е. кладку вертикально водруженныхъ большихъ плитъ, изъ которыхъ однѣ слѣдуютъ своими длинными поверхностями въ направленiи стѣны (плиты на образокъ, стулья), а другiя, чередующiяся съ первыми, тѣми же длинными поверхностями поставлены перпендикулярно направленiю стѣны и названныхъ плитъ (кордоны на ребро, ребрики). Конечно, такая кладка придаетъ особенную солидность стѣнѣ, переплетая и связывая ее въ одно цѣ-

камень для построекъ и въ древности. Ср. о привозѣ камня Latyschev, IosPE. I, № 16, В, 50; В. В. Латышевъ, Ольвия, стр. 100.

лое. Плиты этой части стѣны отдѣланы рустивой, т. е. гладко отшлифованы у нихъ лишь края, образующіе у каждой плиты какъ-бы четырехугольную рамку, которая окружаетъ слегка стесанную, но не отшлифованную и выступающую рельефомъ большую часть поверхности плиты. Крепида завершалась сверху гладко отесаннымъ карнизомъ съ простымъ профилемъ (выс. 0,37 м.). Ни одинъ изъ камней этого карниза, однако, не былъ найденъ *in situ*. Видныя на крепидѣ на рис. 5 части карниза были водружены на эти мѣста нами. Что эти камни несомнѣнно, однако, принадлежали карнизу, видно и изъ ихъ размѣровъ и изъ того, что они прекрасно приходятся на указанное мѣсто, и изъ матеріала, тождественнаго съ матеріаломъ крепиды, и изъ обстоятельствъ находки. Камни были найдены передъ самой крепидой, съ которой они, очевидно, или были свалены при разборкѣ крепиды хищниками въ 20-хъ годахъ прошлаго вѣка, или свалились сами немного спустя послѣ хищническихъ раскопокъ. Плитъ карниза найдено было сравнительно немного (всего пять). Хищники разбирали крепиду, очевидно, начиная сверху. Сваливъ карнизъ, они затѣмъ увозили его отдѣльными плитами. Почему увезено было не все, мы, конечно, сказать не можемъ. Можетъ быть, не увезены были плиты, которыя еще не были свалены; найденныя плиты карниза могли свалиться уже послѣ прекращенія работъ по добыванію здѣсь камня. Благодаря только прекращенію этихъ работъ, и сохранилась часть крепиды *in situ*.

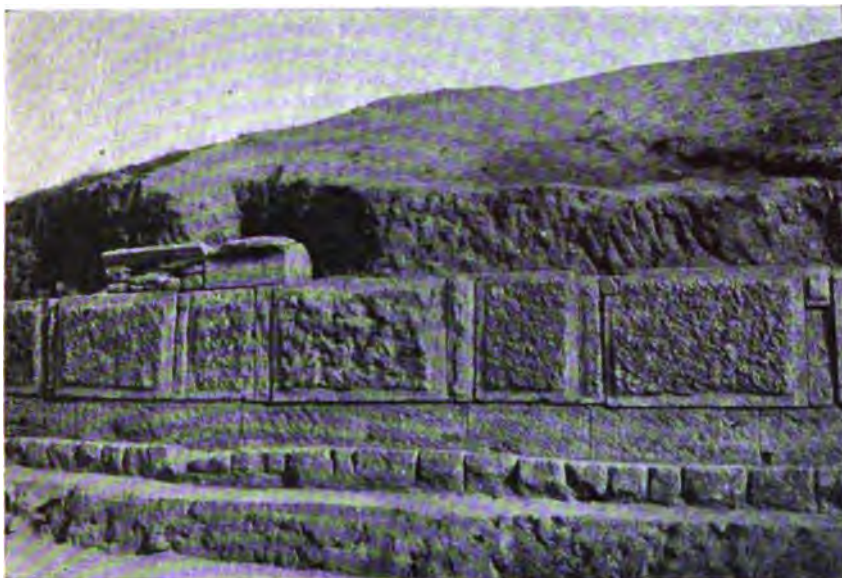
Внутренняя часть крепиды состоитъ изъ бутовой кладки. Камни въ фундаментѣ сложены въ 4—5 рядовъ, а выше, вѣроятно, только въ одинъ рядъ (шир. 0,50 м.) въ каждомъ горизонтальномъ слоѣ (см. рис. 6, на которомъ представленъ съ боку видъ западнаго конца сохранившейся части крепиды). Какъ на особенность въ кладкѣ облицовки крепиды, надо указать еще на то, что не всѣ большія плиты вполне одинаковы по размѣрамъ. Нѣкоторыя изъ нихъ меньше другихъ. Иногда у плиты недостаетъ небольшой частицы, чтобы ея величина вполне подходила для кладки. Въ такомъ случаѣ эти недостающія частицы заполняются особыми небольшими вставочками. Любопытно, что эти вставныя плитки часто нарушаютъ правильность



Рис. 6.



узора рустикъ и производятъ впечатлѣніе какъ-бы заплатъ въ общей кладкѣ облицовки. Поразительно близкую аналогію кладкѣ крепиды ольвійскаго кургана представляетъ кладка подиорной стѣны у дороги въ акрополь въ Пергамѣ, при поворотѣ



Рис. 7.

ся у С.-З. второй агоры (рис. 7) <sup>1)</sup>. Последняя стѣна, какъ любезно сообщаетъ намъ въ письмѣ профессоръ Дёрпфельдъ, достоверно принадлежитъ II в. до

<sup>1)</sup> Рисунокъ воспроизводится съ разрѣшенія Германскаго Археологическаго Института въ Афинахъ по фотографіи Института (Pergamon, 275).

Р. Хр. и построена, вѣроятно, при Евменѣ II (197—159 гг. до Р. Хр.). «Но подобная рустика у стѣнъ встрѣчается, пишетъ г. Дёрпфельдъ, и въ римское время». Такимъ образомъ, по одной кладкѣ стѣну датировать нельзя. Заняться вопросомъ о томъ, какому времени принадлежитъ крепида нашего кургана, намъ придется лишь послѣ того, какъ мы познакомимся со всѣмъ, что раскопки обнаружили подъ курганомъ.

Кромѣ описанной нами части крепиды, раскопки обнаружили небольшую ея часть къ западу отъ описанной (см. общій планъ раскопокъ на табл. VI



Рис. 8.

и видъ ихъ съ птичьяго полета на табл. VII). Далѣе, кое-гдѣ по древней окружности кургана попадались отдѣльныя плиты, несомнѣнно принадлежавшія облицовкѣ крепиды (судя по матеріалу, размѣрамъ и отдѣлкѣ рустикой). Такъ, онѣ были найдены у восточной стороны кургана <sup>1)</sup>, у сѣверной и у юго западной. Кромѣ того, у сѣверо-восточной стороны сохранилась довольно значительная часть фундамента крепиды *in situ* <sup>2)</sup>. На рис. 8 эта часть ея фундамента видна на правой сторонѣ сверху. Рис. 9 представляетъ обнаруженную часть фундамента сверху. Если бы мы не имѣли указанныхъ выше свидѣ-

<sup>1)</sup> Ср. *Отчетъ Коммисіи за 1902 г.*, стр. 19.

<sup>2)</sup> Ср. тамъ же, стр. 19 сл.

тельствъ Муравьева-Апостола, Кёппена и Бларамберга о существованіи крепиды вокругъ всего кургана, мы должны были бы сдѣлать такое заключеніе на основаніи раскопокъ 1902—1903 годовъ. Обнаруженные въ разныхъ мѣстахъ остатки крепиды позволяютъ опредѣлить величину *діаметра круга, который образовала крепида*. Этотъ діаметръ составлялъ приблизительно 37 метровъ (см. табл. VIII, представляющую разрѣзъ кургана черезъ центръ съ С. на Ю.). Какъ можно видѣть по общему плану раскопокъ



Рис. 9.

(табл. VI), кругъ, который образовала крепида, не былъ математически правильнымъ.

Мы уже указали, что въ южной полѣ кургана былъ обнаруженъ *каменный погребальный склепъ*. О мѣстонахожденіи его можно судить по табл. VIII. Съ Ю. ведетъ въ склепъ довольно крутой сходъ, *дромосъ*, шириною 1,75 м. (рис. 10) <sup>1)</sup>. Въ отличіе отъ дромоса склепа Еврисивія и Ареты <sup>2)</sup>, здѣсь сходъ не имѣетъ вырѣзанныхъ въ землѣ ступеней, а представляетъ гладкую поверхность. Какъ мы знаемъ уже, склепъ сооруженъ былъ на мѣстѣ,

<sup>1)</sup> На рис. 10 камни, покрашенные бѣлымъ, представляютъ нашу реставрацію въ видахъ поддержанія сохранившейся древней кладки. Бѣлымъ же покрашены камни карниза, положенные на ихъ мѣста нами.

<sup>2)</sup> Ср. *Изв. И. Арх. Комм.*, в. III, стр. 7.



Рис. 10.

гдѣ раньше находился городъ. Материкъ находится здѣсь очень глубоко отъ уровня современной почвы. Такъ же далеко было до материка и въ эпоху сооруженія склепа. Материкъ пачинается только на 3,50 м. ниже фундамента крениды. Вслѣдствіе этого склепъ и дромось приходятся большею частію въ насыпной землѣ и только незначительныя ихъ части сдѣланы въ материкѣ (см. табл. VIII). Такъ какъ вся верхняя часть дромоса вырѣзана была въ древнемъ пепелищѣ, въ этой части до глуб. 2,60 м. (отъ фундамента крениды) древній уклонъ дромоса опредѣленію не поддается. Начиная съ указанной глубины, дромось до глубины 4,20 м. опускается на протяженіи 5,10 м., далѣе на протяженіи 3,27 м. онъ идетъ внизъ и оканчивается площадкой (дл. 0,97 м.), находящейся передъ входомъ въ склепъ и расположенной на глуб. 5,16 м. отъ фундамента крениды. Уже при раскопкѣ дромоса обнаружилось, что склепъ былъ ограбленъ хищниками. Довольно большую выбоину они сдѣлали въ верхней части фасада склепа, на разстояніи 1,25 м. отъ верха фасада (рис. 11). Пробивъ первый наружный рядъ камней кладки фасада, грабители увидѣли, что фасадъ состоитъ не изъ одного ряда кладки. Очевидно, отчаявшись попасть въ склепъ здѣсь, они вырыли яму и спустились по стѣнѣ фасада до двери склепа, сдѣлавъ по пути безрезультатно еще одну выбоину въ кладкѣ фасада, немного ниже первой. Черезъ дверь грабителямъ удалось, наконецъ, проникнуть въ склепъ. Дверь склепа до ея поврежденія грабителями была заложена наглухо тремя поставленными одна на другую чрезвычайно тяжелыми плитами (толщ. 0,35 м.). Пробивъ небольшое отверстіе надъ правую



Рис. 11.

частью двери, хищники свалили верхнюю плиту дверного заклада, отчасти наклонили вторую плиту и через образовавшееся таким образом отверстие влезли въ склепъ. Оставленное въ двери отверстие содѣйствовало тому, что склепъ сталъ мало-по-малу заполняться землею, проникавшею туда въ изобиліи съ водою отъ дождей и отъ таянія снѣговъ. Верхняя плита дверного заклада при раскопкахъ найдена была въ насыпи дромоса, около самой двери, на уровнѣ той части ея, гдѣ эта плита должна была занимать свое мѣсто первоначально. Вторая плита была лишь въ верхней части сдвинута съ своего мѣста. Нижняя плита дверного заклада найдена *in situ* и была удалена съ мѣста нами въ видахъ полнаго разслѣдованія склепа. Плита эта входила необыкновенно плотно въ дверь и была примурована къ ней на извести. Установлена эта плита была на мелкихъ камешкахъ. Ихъ присутствіе здѣсь скорѣе всего можно объяснить тѣмъ, что по нимъ легче было передвигать эту колоссальную плиту, чѣмъ по гладкому порогу склепа. Какъ аккуратно приходились плиты къ двери,



Рис. 12.

можно судить по рис. 12, на которомъ представлена дверь склепа изнутри съ находящеюся въ ней еще *in situ* нижнею плитою. Устроены плиты заклада (см. рис. 13, представляющій три плиты заклада со сторонъ, которыя были обращены во внутрь склепа) такъ, что части ихъ, приходившіяся наружу, выступали за края двери (внизу на 0,08 м., вверху на 0,28 м.) и прикрывали ихъ совершенно. Двѣ нижнія плиты (выс. 0,95 м. и 0,47 м.) почти прямоугольны; сообразно формамъ двери, онѣ (особенно средняя) кверху нѣсколько суживаются; часть верхней плиты, входившая въ арку двери, представляетъ полукругъ (діам. 0,95 м.).

*Фасадъ склепа* со стороны дромоса (рис. 11) <sup>1)</sup> только по обѣимъ сторонамъ двери

<sup>1)</sup> На рис. 11 у лѣвой стѣны дромоса видны и плиты дверного заклада. Камни, закрашенные бѣлою краской, представляютъ реставрацію, сдѣланную нами въ видахъ поддержанія склепа и крѣпиды отъ разрушенія.



Рис. 13.

и непосредственно надъ нею имѣеть *облицовку* изъ гладко отесанныхъ плитъ. Выше идетъ неправильная бутовая кладка, какъ въ фундаментѣ крепиды. По обѣ стороны фасада въ нижнихъ углахъ дромоса сдѣлано по *контрфорсу*, которые оба доходятъ до фундамента крепиды. Контрфорсы нужны были здѣсь для противовѣса давленію всей массы земли, образовавшей курганъ. Когда дромось не былъ заваленъ землею, безъ нихъ подъ давленіемъ курганной насыпи склепъ легко могъ пострадать. Склепъ, находившійся подъ курганомъ, конечно, скорѣе всего, судя по аналогіи съ другими ольвійскими склепами <sup>1)</sup>, предназначался служить семейной усыпальницей. Для совершенія каждаго новаго погребенія склепъ открывали, для чего надо было очищать сначала дромось. Послѣ совершенія похоронъ *дверь склепа снова должна была замуровываться, а дромось засыпаться землею*. Наша реставрація внѣшняго вида кургана въ древности на табл. IX представляетъ курганъ въ моментъ передъ совершеніемъ въ его склепѣ погребенія. Разъ погребеніе было совершено и дверь была замурована, дромось, какъ намъ кажется, долженъ былъ обязательно быть засыпанъ землею. Это, во-первыхъ, болѣе обезпечивало неприкосновенность покойниковъ и цѣлость принесенныхъ имъ при погребеніи даровъ <sup>2)</sup>, а во-вторыхъ, — что очень важно, — болѣе соответствовало самой идеѣ погребенія усопшаго въ землѣ.

Нужно указать еще на одну особенность устройства нашего кургана и его склепа, которая можетъ также отчасти говорить за то, что дромось по совершеніи погребенія въ склепѣ не долженъ былъ оставаться открытымъ. *Оси дромоса и склепа*, вполне совпадая другъ съ другомъ, расходятся съ *осью самаго кургана*, т. е. съ діаметромъ круга, образуемаго крепидой (см. табл. V—VII). Для того, чтобы получить совпаденіе осей склепа и дромоса съ осью кургана, нужно было бы перемѣстить центръ круга крепиды отъ его нынѣшняго мѣстоположенія нѣсколько къ В., приблизительно на 1,50—2 м. Какъ можно видѣть по табл. V, на которой дана нивелировка мѣстности, строитель крепиды нашего кургана не могъ помѣстить центръ ея круга восточнѣе. Непосредственно далѣе къ В. отъ того мѣста, гдѣ проходила крепида, начинается обрывъ: почва здѣсь сразу сильно понижается (на 1,067 м.). Для того, чтобы не уменьшать діаметра крепиды, который скорѣе всего былъ указанъ и представлялъ заданіе, архитектору оставалось одно — перемѣстить центръ круга къ З., отъ чего ось дромоса, выкопаннаго ранѣе,

<sup>1)</sup> Ср. *Изв. И. Археол. Комм.*, в. VIII, стр. 11 слл.

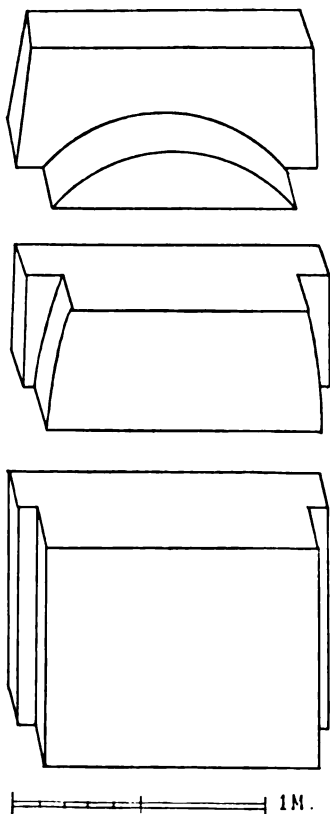
<sup>2)</sup> Ср. тамъ же, стр. 13.

чѣмъ была выстроена крепида, и отклонилась отъ оси этой послѣдней. При первомъ же взглядѣ на табл. VII и IX всякій скажетъ, что дромось у кургана изъ-за отклоненія его оси отъ оси кургана какъ-то рѣжетъ глазъ. Такой дромось, нарушая законы симметріи, противорѣчитъ всему, что мы знаемъ объ искусствѣ и объ эстетическихъ ученіяхъ древнихъ. Если, какъ мы видѣли, центръ круга крепиды долженъ былъ по необходимости быть перемѣщенъ къ З., то все же весьма легко можно было бы, при желаніи, достигнуть по крайней мѣрѣ видимаго совпаденія осей дромоса и крепиды. Такъ какъ уклоненіе оси дромоса отъ оси склепа зрителемъ, смотрящимъ на курганъ и дромось, ни въ какомъ случаѣ не можетъ быть замѣчено, а войдя въ склепъ, никто не можетъ видѣть крепиды и дромоса, то, выравнявъ, какъ слѣдовало, стѣнки дромоса, вырѣзаннаго въ землѣ, можно было вполне достигнуть того, чтобъ оси крепиды и дромоса на глазъ казались совпадающими другъ съ другомъ. Если архитекторъ этого не сдѣлалъ и при постройкѣ крепиды совершенно не считался съ осью дромоса, то, какъ намъ кажется, онъ поступилъ такъ прежде всего потому, что свой вполне законченный видъ, свою настоящую форму могильный памятникъ долженъ былъ получить въ его глазахъ лишь тогда, когда по совершеніи въ склепѣ погребенія дромось былъ засыпанъ землею.

Мы уже указали выше, что склепъ устроенъ подъ курганомъ въ его южной полѣ, близъ окружности кургана и *далеко отъ его центра* (см. табл. VI—VIII).

Не въ центрѣ кургана сооруженъ и склепъ Еврисивія и Ареты <sup>1)</sup>. Вообще, повидимому, надо признать, что правиломъ при устройствѣ склеповъ въ курганахъ скорѣе было дѣлать ихъ не въ центрѣ, чѣмъ наоборотъ <sup>2)</sup>. Едва ли этимъ только преслѣдовалась цѣль по возможности тщательнѣе скрыть мѣсто погребенія изъ боязни нарушителей покоя мертвыхъ, хотя, конечно, и это, между прочимъ, могло имѣться въ виду <sup>3)</sup>. За то, чтобы устраивать склепъ не въ центрѣ кургана, говорили главнымъ образомъ важныя техническія соображенія. Нужно было по возможности избѣгать, чтобы склепъ подвергался давленію всей тяжести курганной насыпи <sup>4)</sup>, которая рано могла содѣйствовать явленію, носящему въ архитектурѣ техническое названіе «раз-

<sup>1)</sup> См. *Извѣстія И. Арх. Коммиссіи*, III, стр. 6.

<sup>2)</sup> Ср. Heuzey, *Mission de Macédoine*, Paris, 1876, 243 слл.; Choisy, *Revue archéol.*, n. s., XXXII (1876), стр. 73 слл.; Olfers, *Abhandl. d. Berlin. Akad. d. Wissensch.*, 1858, табл. III, 3; Canina, *Etr. mar.*, I, табл. 40, 50; Vollmöller, *Athen. Mitth.*, XXVI (1901), стр. 337.

<sup>3)</sup> Ср. Heuzey, *ук. м.*

<sup>4)</sup> Ср. Vollmöller, *ук. ст.*, стр. 336, 1.



дробленія камня» и часто наблюдаемому въ подземныхъ склепахъ. Подъ вліяніемъ тяжести лежащей надъ склепомъ массы земли, камни свода черзчуръ сильно напираютъ другъ на друга и отъ этого по швамъ начинаютъ лупиться. Раздробленіе камня замѣтно и въ нашемъ склепѣ, и въ склепѣ Еврисивія и Ареты. Конечно, чѣмъ тяжесть земли кургана больше, тѣмъ большіе размѣры можетъ принять раздробленіе камня, и тѣмъ, слѣдовательно, легче склепъ можетъ разрушаться. Такъ какъ, повидимому, большіе курганы считались особенно почетными <sup>1)</sup>, то желаніе оказать большую честь покойнику шло въ разрѣзъ съ другимъ—соорудить ему наиболѣе прочную могилу, которая должна была служить усопшему мѣстомъ вѣчнаго упокоенія. Итакъ, при сооруженіи особенно большихъ кургановъ цѣлесообразнѣе было устраивать склепъ не въ центрѣ.

Крепида у нашего кургана опирается своимъ фундаментомъ на фасадъ склепа, и плоскость ея наружной поверхности совпадаетъ съ плоскостью этого фасада. Это указываетъ на то, что крепида кургана должна была быть выстроена до насыпки самаго холма (*tumulus*). Если бы дѣло обстоило иначе, то при насыпкѣ холма надъ склепомъ земля непремѣнно скатывалась бы и на южный фасадъ склепа, и тогда фундаментъ крепиды не могъ бы пройти непосредственно по фасадѣ склепа. То обстоятельство, что лицевыя стороны крепиды и южнаго фасада склепа лежатъ въ одной плоскости, говоритъ ясно за то, что крепида была выстроена одновременно со склепомъ и ея часть, приходящаяся противъ дромоса, была рассчитана на то, чтобы входить въ составъ фасада склепа, къ которому велъ дромось, составлять его органическую часть. Если бы при насыпкѣ холма крепида еще не существовала, а дромось не былъ заваленъ землею, то было бы крайне трудно или даже невозможно придать холму ту правильную форму, которую онъ имѣетъ, такъ какъ въ дромось должно было скатываться большое количество земли. Если же дромось при насыпкѣ холма былъ заваленъ землею, то, какъ мы указали уже, не могло бы получиться полного совпаденія плоскостей лицевыхъ сторонъ крепиды и фасада склепа. Вопросъ, когда былъ насыпанъ самый холмъ: до или послѣ совершенія въ склепѣ погребенія, довольно безразличенъ, такъ какъ въ идеѣ насыпка его должна была быть уже рѣшена тогда, когда сооружалась крепида, т. е. несомнѣнно до совершенія погребенія, одновременно съ постройкой самаго склепа. Задуманный ранѣе планъ могъ быть приведенъ въ исполненіе и послѣ похоронъ того лица, могилу котораго долженъ былъ покрывать курганъ. По насыпкѣ

<sup>1)</sup> Ср. *Изв. И. Арх. Комм.*, в. III, стр. 19 сл.

землею дромоса могильный памятникъ считался законченнымъ и долженъ былъ оставаться въ такомъ видѣ на вѣчныя времена. Крепида, конечно, должна была оставаться не засыпанною землею. За это говорить и ея отдѣлка, и то, что ее можно было видѣть на поверхности земли еще въ началѣ XIX в., какъ свидѣтельствуютъ Муравьевъ-Апостоль, Кёппенъ и Бларамбергъ.

Курганы съ крепидами изъ камня хорошо извѣстны и въ другихъ мѣстахъ древняго міра <sup>1)</sup>).

Только послѣ того, какъ курганъ нашъ былъ поврежденъ разными раскопками, приблизительно въ половинѣ XIX в. крепида исчезла подъ землею, которая съ почвенными водами спускалась съ курганной насыпи, и курганъ сталъ все больше и больше расплываться. Но еще и нынѣ возможно опредѣлить приблизительно высоту, которую онъ долженъ былъ имѣть первоначально. Какъ мы замѣтили уже, при началѣ нашихъ работъ курганъ возвышался надъ современнымъ уровнемъ только на 7,467 м. Оставленная нами нераскопанною часть кургана (рис. 4,10) сохраняетъ эту высоту надъ современнымъ уровнемъ. Какъ видно на таблицѣ VIII, гдѣ оставшаяся часть кургана обозначена буквами *абсг*, она представляетъ очень незначительный остатокъ. Первоначальную высоту кургана можно получить на чертежѣ, продолживъ до пересѣченія вверху линіи уклоновъ поверхности курганной насыпи на С. и на Ю. На Ю. этотъ уклонъ сохранился; на С. же онъ не могъ быть инымъ, такъ какъ всюду поверхность кургана должна была опускаться внизъ подъ угломъ естественнаго ската земляной насыпи. По этому расчету первоначальная высота кургана должна была быть приблизительно



Рис. 14.

14,50 м. Эту высоту мы и даемъ кургану на табл. IX, представляющей курганъ передъ совершеіемъ въ немъ погребенія, и на рис. 14, на которомъ онъ изображенъ въ реставрированномъ видѣ съ частью берега р. Буга. Сравнивъ этотъ рисунокъ съ рис. 4, можно составить приблизительно представленіе, насколько курганъ былъ

<sup>1)</sup> Ср. *Изв. И. Арх. Ком.м.*, III, стр. 19.

первоначально грандіознѣе той части, которая остается отъ него нынѣ. На табл. VIII курганъ дается частію тоже въ реставрированномъ видѣ. Крепида кургана представлена здѣсь находящеюся подъ землею, какъ она была при началѣ нашихъ работъ. Земля, которая затянула крепиду, частію происходитъ отъ курганной насыпи, увлеченной внизъ почвенными водами. Крепида затянута была землею, какъ мы сказали выше, послѣ того какъ курганная насыпь повреждена была разными раскопками. На схемѣ разрѣза кургана на табл. VIII эти поврежденія вершины кургана не обозначены. Схема имѣетъ цѣлью познакомить только въ общемъ съ составомъ курганной насыпи и съ тѣми слоями, которые въ ней заключаются. До нашихъ раскопокъ весь курганъ и крепида сверху были покрыты незначительнымъ слоемъ (толщ. на верху кургана 0,35 м., внизу постепенно больше; надъ крепидой 1 м.) чернозема. Внизу передъ крепидой слой этотъ увеличился значительно отъ постепеннаго сползанія внизъ съ почвенными водами курганной насыпи. Такимъ образомъ, фундаменты крепиды отъ современнаго уровня почвы оказались на глубинѣ 2,20 м. На табл. VIII весь верхній слой земли, покрывавшій курганъ и крепиду до нашихъ раскопокъ, обозначенъ цифрою I. Это первый слой новѣйшей формаціи, слой наносный, образовавшійся самъ собою подъ вліяніемъ атмосферическихъ осадковъ, почвенныхъ водъ, пыли и т. п. Подъ нимъ находится второй слой (II на табл. VIII) иного происхожденія. Это собственно курганная насыпь, образовавшая холмъ (*tumulus*) надъ крепидой. Расположеніе массъ земли въ этомъ слоѣ (достигавшемъ первоначально до 12,0 м.) таково, что по нему совершенно ясно, какъ этотъ слой образовался: массы земли какъ бы скатываются отъ вершины кургана къ крепидѣ. Курганъ, очевидно, насыпали такъ, что на площади, огражденной крепидою, въ центрѣ насыпали землю въ кучу, которую все болѣе и болѣе увеличивали. Землю все время сыпали на вершину кучи. Последняя все росла и росла, а массы земли располагались по линіи уклона естественнаго ската земли. Благодаря этому, земля II слоя не представляетъ твердой компактной массы; наоборотъ, она очень рыхла и легко снимается лопатою. Составъ курганной насыпи—желтая глина, перемѣшанная съ черной землею, золою и массой всевозможнѣйшихъ обломковъ отъ самыхъ разнообразныхъ и относящихся къ разному времени предметовъ, которые находятъ обыкновенно при раскопкахъ городищъ. Совершенно ясно, что землю для насыпки кургана брали съ мѣста, гдѣ ранѣе находился городъ. Не мало во II слоѣ найдено было обломковъ предметовъ архаической эпохи, но рядомъ встрѣчались и обломки вещей римскаго времени, когда сооруженъ былъ курганъ. Обзоръ всѣхъ находокъ мы дадимъ

ниже, когда познакомимся со всѣми слоями, обнаруженными на мѣстѣ кургана.

За крепидою, подъ II слоемъ, рѣзко выдѣляется третій слой (III), толщиной около 2 м. въ среднемъ. Онъ состоитъ изъ гораздо болѣе чистой, чѣмъ II слой, желтой глины. Массы земли въ немъ расположены совершенно иначе. Земля лежитъ въ немъ весьма плотными пластами, слѣдующими въ горизонтальномъ направленіи. III слой образованъ былъ, очевидно, такъ, что внутри крепиды была равномерно всюду насыпана земля вровень съ верхомъ крепиды и была затѣмъ утрамбована. Совершенно ясно, что III слой (слой, соответствующій крепидѣ, имѣвшей 1,88 м. высоты) долженъ былъ образовать фундаментъ, базу для слоя II. Подъ давленіемъ послѣдняго, III слой въ центрѣ слегка осѣлъ, отъ чего первоначально горизонтальные пласты земли III слоя нынѣ въ центрѣ кургана выгнулись слегка внизъ (что мы и обозначили на схемѣ, на табл. VIII). Не подлежитъ никакому сомнѣнію, что II и III слои одновременны. Это слои, образовавшіе курганъ. И въ III слой все время попадались находки, по характеру вполне одинаковыя съ находками II слоя. Ихъ было только немного меньше, чѣмъ во II слой. Весь курганъ и крепиды воздвигнуты не на материкѣ, а на насыпи. Какъ показали раскопки, курганъ былъ сооруженъ на мѣстѣ древнѣйшаго города, пережившаго нѣсколько періодовъ, отъ которыхъ найдены остатки на разныхъ уровняхъ почвы. Къ обзорнѣю этихъ древнѣйшихъ слоевъ, открытыхъ подъ курганомъ, мы перейдемъ позже, а теперь обратимся къ изученію каменнаго склепа, надъ которымъ сооруженъ былъ нашъ курганъ.

### 3.

*Склепъ. Его планъ. Техника постройки. Рисунки въ первой комнатѣ. Сохранность склепа. Кладка его стѣнъ. Находки въ склепѣ. Время разграбленія склепа. Эпоха его сооруженія.*

Съ площадки, которою оканчивается дромосъ, дверь съ арочнымъ перекрытіемъ (выс. 1,74 м.) ведетъ въ *склепъ*. Арка выведена замкомъ и имѣетъ форму полуцилиндра. Толщина стѣны, въ которой находится дверь, 0,57 м. Какъ и склепъ Еврисивія и Ареты, новый склепъ состоитъ изъ двухъ комнатъ. Обѣ онѣ прямоугольны въ планѣ. Потолокъ у обѣихъ представляютъ полуцилиндрическіе коробовые своды. Подъ вліяніемъ давленія курганной насыпи сводъ склепа черезчуръ сильно напиралъ на его продольныя, т. е. западную и восточную стѣны, на которыхъ онъ покоится, и вслѣдствіе этого верхъ у этихъ

стѣнъ въ одномъ ряду кладки подался нѣсколько назадъ, и разстояніе между западной и восточной стѣнками вверху нѣсколько (до 0,10 м.) болѣе, чѣмъ разстояніе между ними по полу склепа. Въ отличіе отъ склепа Еврисивія, обѣ комнаты здѣсь одинаковой ширины (3 м.), и потолки у нихъ находятся на одинаковой высотѣ (3 м.), такъ что склепъ представляетъ какъ-бы одно помѣщеніе, перегороденное лишь стѣною (толщ. 0,58 м.), отъ чего въ немъ и



Рис. 15.

получаются двѣ комнаты: нѣсколько меньшія сѣни (дл. 2,12 м.) и нѣсколько большая собственно усыпальница (дл. 3,80 м.). Постройка склепа была произведена такъ, что сначала въ вырытой ямѣ выстроены были стѣны склепа безъ свода; когда доведены были до полной высоты сѣверная и южная стѣны и стѣна, отдѣляющая усыпальницу отъ сѣней, склепъ былъ накрытъ сводомъ. Дверь, ведущая изъ сѣней въ усыпальницу (рис. 15), такой же формы, какъ и входная наружная дверь склепа (рис. 11 и 12). Полъ въ обѣихъ комна-

тахъ состоятъ изъ прямоугольныхъ плитъ разной величины. Послѣ настлаки плитъ полъ былъ весь смазанъ известью; подъ нею скрылись нѣкоторыя неровности и всѣ швы его, и полъ представлялъ вполне гладкую, ровную поверхность. Плиты пола не были положены прямо на материкъ; для того, чтобы онѣ приходились на землю плотнѣе, по материкъ насыпанъ былъ небольшой слой песка, на который затѣмъ и были положены плиты. Въ этой подсыпкѣ подъ поломъ найденъ былъ, между прочимъ, обломокъ ручки стекляннаго сосуда. Интересно, что и подъ стѣнами склепа, насколько это возможно было наблюдать, есть мѣстами небольшая подсыпка, въ которой встрѣчаются небольшіе камешки.



Рис. 16.

Въ стѣнѣхъ склепа, по правую сторону отъ входной двери (въ разстояніи отъ нея на 0,35 м.), въ стѣнѣ сдѣлана на высотѣ 0,90 м. отъ пола маленькая ниша (глуб. 0,15 м.), представляющая въ очертаніяхъ квадратъ (0,20 × 0,20 м., рис. 12). На стѣнѣ, отдѣляющей стѣни отъ усыпальницы, но обѣимъ сторонамъ большой плиты, приходящейся непосредственно надъ аркою двери (рис. 15) сохранились, хотя и очень блѣдно, *рисунки*, исполненные кистью краской красно-кирпичнаго цвѣта (рис. 16). Лѣвый рисунокъ (на плитѣ, примыкающей къ своду потолка) представляетъ змѣю, а правый (на плитѣхъ, прямо примыкающихъ къ большой плитѣ) — итифаллическую фигуру весьма грубаго, тяжелаго варварскаго характера. Оба рисунка античные и происходятъ изъ времени, когда склепъ исполнялъ свое назначеніе служить усыпальницей какой то древней ольвійской фамиліи. Рисунки имѣютъ значеніе амулетовъ противъ кол-

довства и неблагопріятныхъ вліяній тайныхъ злыхъ силъ, которыя могли повредить погребеннымъ въ склепѣ, по вѣрованіямъ древнихъ, въ ихъ вѣчномъ покоѣ. Весьма интересно, что аналогичные амулеты мы встрѣчаемъ въ усыпальницахъ римскаго времени въ Сиріи и въ другихъ мѣстахъ древняго міра <sup>1)</sup>. Въ усыпальницѣ, въ стѣнѣ, отдѣляющей ее отъ сѣней, сдѣланы на выс. 0,75 м. отъ пола справа и слѣва такія же маленькія ниши, какъ ниша близъ входной двери въ сѣняхъ склепа (рис. 17). Ниша, находящаяся направо отъ двери, отстоитъ отъ нея на 0,50 м., находящаяся налѣво — на 0,25 м.; глубина

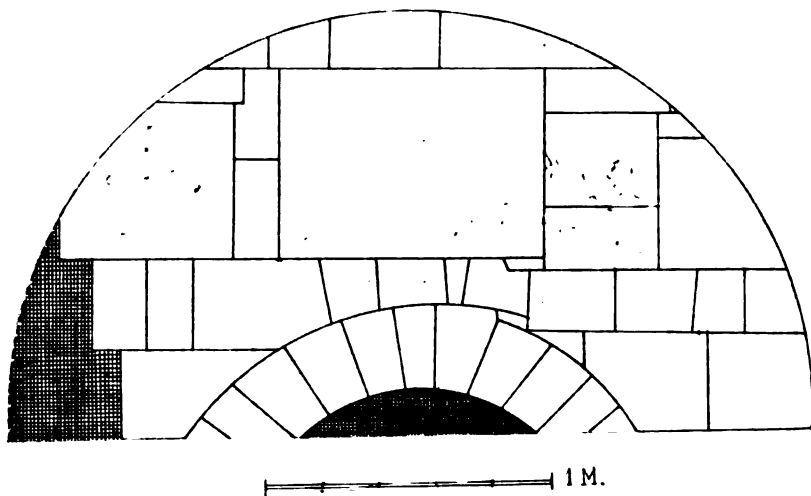

Рис. 17.

обѣихъ 0,20 м.; высота правой ниши 0,35 м., шир. 0,33 м.; лѣвой высота 0,35 м., шир. 0,30 м. На западной половинѣ потолка усыпальницы, въ восьмомъ и девятомъ рядахъ кладки свода (считая отъ его замка), около с.-з. угла склепа сохранились остатки такой же красной краски, какою сдѣланы рисунки въ сѣняхъ. Вѣроятно, и здѣсь былъ какой-нибудь рисунокъ одинаковаго съ ними характера.

*Сохранность склепа* въ общемъ удовлетворительна. Только кое-гдѣ камни склепа немного раздроблены давленіемъ массы земли кургана, и стѣны кое-гдѣ

<sup>1)</sup> Ср. о такихъ амулетахъ Б. В. Фармаковскій, Живопись въ Пальмирѣ, въ *Извѣстіяхъ Русск. Археолог. Института въ Константинополь*, т. VIII (1903), стр. 193 слл.

немного осѣли. Больше всего склепъ пострадалъ не отъ времени, а отъ хищническихъ раскопокъ. Въ расчетѣ, что за стѣнами склепа могутъ скрываться сокровища, кладонскатели сдѣлали въ стѣнахъ и въ потолокѣ его рядъ пробоинъ. Въ сѣняхъ имѣются двѣ небольшія пробоины на лѣвой отъ входа стѣнѣ, одна на правой и одна на стѣнѣ со входною дверью. Въ усыпальницѣ большія дыры пробиты сквозь сѣверную ( $0,95 \times 0,80$  м.), восточную ( $0,85 \times 0,70$  м.) и западную ( $0,65 \times 0,40 \times 0,60$  м.) стѣны. Поврежденія на сѣверной и частью на западной стѣнахъ можно видѣть на рис. 18, представляющемъ видъ черезъ арку



Рис. 18.

двери, ведущей въ усыпальницу <sup>1)</sup>, на верхнюю часть задней, сѣверной стѣны склепа и прилегающія къ ней части стѣнъ западной и восточной и части потолка. Кромѣ указанныхъ поврежденій, имѣется еще одна большая ( $0,95 \times 0,70$  м.) и три меньшихъ пробоины въ западной стѣнѣ и двѣ въ восточной. Къ большой пробоинѣ въ западной стѣнѣ ведетъ съ З. кладонскательская мина. Пробоинной этой повреждена и часть стѣны, раздѣляющей склепъ на двѣ части (рис. 15 и 17). Въ этой стѣнѣ пробоина достигаетъ  $0,43 \times 0,95$  м. Черезъ большую пробоину западной стѣны въ склепъ пошало особенно много земли

<sup>1)</sup> Рисунокъ 18 сдѣланъ по фотографіи, снятой при свѣтѣ магнія. Такъ какъ вспышка магнія была произведена въ усыпальницѣ, сѣни остались мало освѣщенными, и арка двери со стороны сѣней вышла на фотографіи черной.



съ почвенной водою. При раскопкѣ склепъ оказался заполненнымъ мѣстами почти до самаго верха землею; въ сѣняхъ не заполненнымъ землею оставалось только пространство приблизительно въ 0,50 м.; усыпальница оказалась заполненною землею приблизительно на половину высоты, что можно наблюдать и на рис. 18, на которомъ стѣны склепа внизу, гдѣ была земля, имѣютъ темный цвѣтъ отъ приставшей къ нимъ грязи, которую не удастся удалить обмываніемъ стѣнъ простою водою. Поврежденнымъ оказался и полъ въ усыпальницѣ. Очевидно, и подъ нимъ кладонскатели надѣялись найти золото. Подъ плитами пола оказалась яма (глуб. 0,76 м.), которая была вырыта въ материкѣ въ разстояніи 0,46 м. отъ сѣверной стѣны склепа и 0,88 м. отъ западной. Нельзя опредѣленно сказать, была ли эта яма вырыта кладонскателями, или она происходитъ изъ времени ранѣе сооруженія склепа. Такъ какъ плиты пола оказались здѣсь не *in situ*, болѣе вѣроятно первое.

Кладка облицовки стѣнъ склепа (ср. рис. 12, 15, 18) въ общемъ очень близка къ кладкѣ въ склепѣ Еврисивія и Ареты, и это обстоятельство не оставляетъ сомнѣнія, что оба склепа должны были быть сооружены приблизительно въ одно время, т. е. нашъ склепъ во всякомъ случаѣ долженъ принадлежать, какъ и склепъ Еврисивія, римской Ольви. Единственнымъ отличіемъ нашего склепа отъ склепа Еврисивія являются арочныя перекрытія дверей (у послѣдняго двери перекрыты большими прямоугольными плитами). За исключеніемъ сводовъ дверей, въ которыхъ камни отесаны въ видѣ клинбевъ, какъ и у свода потолка склепа, сообразно технической надобности, вся остальная кладка состоитъ изъ прямоугольныхъ плитъ разной величины. Въ облицовочной кладкѣ видимъ ту же систему, что и въ кладкѣ крепиды, т. е. съ кордонами на ребро. Система преслѣдуетъ главную цѣль—придать стѣнѣ возможно болѣе солидности. Камни кладутся рядами, причемъ по очереди одинъ рядъ кладется широкими поверхностями (квадровая кладка), а слѣдующій за нимъ ставится на предыдущій узкими. Полной математической строгости въ проведеніи системы кладки нѣтъ. Если гдѣ-либо въ стѣнѣ почему-либо встрѣчалось препятствіе къ строгому проведенію системы, или иногда у мастера подъ руками оказывались камни, которые удобно было положить какъ разъ въ данномъ мѣстѣ, онъ не стѣнялся отступать отъ системы. Поэтому же онъ часто дѣлалъ плиты не вполне прямоугольными; если отъ того въ кладкѣ нѣкоторыя небольшія мѣста оставались пустыми, мастеръ ихъ заполнялъ небольшими вставочками, которымъ придавалъ нужную форму. Всѣ эти особенности мы наблюдаемъ и въ кладкѣ склепа Еврисивія. Въ кладкѣ склепа 1903 г. есть, однако, нѣкоторыя новыя черты. Пашъ

склепъ сложенъ нѣсколько хуже склепа Еврисивія, отличающагося и большими размѣрами. Работа въ пригонкѣ плитъ не такая тщательная и изящная; мелкихъ вставныхъ частей больше. Мало того, гдѣ въ кладкѣ являлись неровности (напр., гдѣ пазы выходили шире, или гдѣ при пригонкѣ плитъ сбивались углы и т. п.), которыя невозможно было сгладить никакими вставками, мастеръ подмазывалъ такія мѣста штукатуркой (смѣсь извести и песка). Слѣды такой подмазки хорошо замѣтны всюду. Мы видѣли, что известью былъ смазанъ весь полъ склепа. Нѣтъ никакихъ данныхъ, чтобы думать, что равнымъ образомъ и всѣ стѣны склепа были покрыты известью. Смазка, совершенно очевидно, была сдѣлана лишь мѣстами. Нельзя, намъ кажется, приписывать эту смазку позднѣйшему ремонту склепа: она вызвана не какимъ-либо разрушеніемъ въ склепѣ, а прямо недостаткомъ тщательности въ первоначальной кладкѣ. Въ связи съ этимъ стоитъ и то, что въ отличіе отъ склепа Еврисивія, гдѣ вся кладка исполнена насухо, здѣсь нѣкоторыя отдѣльныя плиты пригонялись на извести. Это, вѣроятно, плиты не вполне ровно отесанныя.

Пробоины, сдѣланныя въ стѣнахъ усыпальницы кладоческаталями, позволяютъ видѣть, какъ сложены были стѣны склепа въ ихъ внутреннихъ частяхъ. Стѣны чрезвычайно солидны. За облицовкою находятся еще два (а иногда даже три) ряда камней, сложенныхъ на глинѣ такъ, что стѣны склепа въ общемъ состояли изъ трехъ или четырехъ рядовъ кладки и достигали 0,85—1 м. толщины, причемъ 0,10—0,40 м. приходится на облицовку. Черезъ пробоины можно равнымъ образомъ видѣть, какъ входятъ во внутреннюю кладку камни облицовки, какъ переплетаются съ нею въ различныхъ направленіяхъ и какъ образуютъ съ нею единую чрезвычайно компактную, крѣпкую массу.

Въ виду того, что склепъ кургана оказался разграбленнымъ, въ немъ почти ничего не было найдено отъ совершенныхъ въ немъ погребеній. Въ томъ, что погребенные принадлежали къ классу богатыхъ ольвіополитовъ, нельзя сомнѣваться уже по размѣрамъ и устройству могилы. Нѣкоторыя указанія на богатство погребенныхъ даютъ и тѣ жалкіе остатки, которые оказались въ склепѣ: различныя мелкія золотыя украшенія <sup>1)</sup>, обломокъ эlegantнаго серебрянаго кубка <sup>2)</sup>, обломки деревянной шкатулки, отдѣланной серебромъ и бронзой <sup>3)</sup>. Кромѣ названныхъ вещей, въ усыпальницѣ склепа найдены были еще разрозненные бусы <sup>4)</sup> и обломки стеклянныхъ сосудовъ <sup>5)</sup>. Погребенные покоились, вѣ-

<sup>1)</sup> По описи №№ 1265, 1266 и 1268.

<sup>2)</sup> № 1269.

<sup>3)</sup> № 1264.

<sup>4)</sup> №№ 1260, 1267.

<sup>5)</sup> №№ 1262, 1263, 1342.

роятно, въ деревянныхъ саркофагахъ, украшенныхъ полихромными гипсовыми накладными орнаментами, отъ коихъ найдены были отдѣльные кусочки <sup>1)</sup>). Отъ саркофаговъ же, по всей вѣроятности, происходятъ найденные въ насыпи усыпальницы мѣдные гвозди. Сколько покойниковъ было погребено въ склепѣ, опредѣлить невозможно. Отъ костяковъ показались лишь отдѣльныя кости въ насыпи; череповъ не оказалось совершенно. Не оказалось въ усыпальницѣ и надписи, подобной той, которая была найдена въ склепѣ Еврисивіи и Ареты <sup>2)</sup>).

Въ виду того, что курганъ сооруженъ былъ на мѣстѣ, которое въ болѣе древнее время занято было городомъ, въ землѣ, гдѣ вырытъ былъ склепъ, находится масса всякаго рода остатковъ этого древнѣйшаго города. Множество такихъ остатковъ встрѣчается и въ курганной насыпи. Послѣ того, какъ грабительскія мины прорѣзали курганъ, и пробойны открыли доступъ въ склепъ, вмѣстѣ съ затеками попадали туда и разные мелкіе остатки, принадлежащіе насыпи городища. Такимъ образомъ, думается намъ, попали въ склепъ найденные при раскопкахъ въ насыпи, образовавшейся въ склепѣ отъ затековъ, кости мелкихъ домашнихъ животныхъ, обломки древнѣйшихъ остродонныхъ амфоръ, кровельной черепицы, большой кусокъ мрамора. Послѣдній попалъ въ склепъ съ землею черезъ отверстіе, сдѣланное грабителями въ наружной двери склепа. Этотъ кусокъ откололся отъ мраморной плиты съ надписью <sup>3)</sup>), найденной въ насыпи дромоса склепа какъ разъ на уровнѣ отверстія двери, продѣланнаго грабителями. Надпись эта относится, по мнѣнію В. В. Латышева, ко II в. до Р. Хр., т. е. ко времени до гетскаго погрома, гораздо болѣе раннему, чѣмъ склепъ и крепида, принадлежащіе Ольвиі римской эпохи. Плита съ надписью имѣетъ колоссальную величину и страшную тяжесть. Конечно, легко перемѣщать ее было невозможно. Если она попала въ насыпь дромоса и разбилась, причемъ отколовшійся отъ нея кусокъ попалъ въ склепъ черезъ отверстіе, сдѣланное грабителями, то она несомнѣнно должна была находиться до паденія какъ разъ надъ дромосомъ. Размѣры плиты не могутъ оставлять сомнѣнія въ томъ, что она входила въ качествѣ простого строительнаго матеріала въ крепиду, и въ частности въ ту часть квадратной кладки ея цоколя, которая приходилась непосредственно надъ входною дверью склепа. Свалилась плита, вѣроятно, вскорѣ послѣ разграбленія склепа, которое произведено было черезъ входную дверь. Во всякомъ случаѣ

<sup>1)</sup> № 1261. Саркофаги были, такимъ образомъ, въ родѣ заданнаго въ *Отчетъ Коммиссіи* за 1901 г., стр. 59, рис. 119.

<sup>2)</sup> *Изв. И. Арх. Комм.*, III, стр. 2.

<sup>3)</sup> Надпись издана В. В. Латышевымъ въ *Изв. И. Арх. Комм.*, вып. X, стр. 7, № 5.

паденіе плиты произошло задолго до 20-хъ годовъ XIX вѣка. Когда въ эти годы разбиралась крепида кургана мѣстными крестьянами, грабительская мина, очевидно, была уже совершенно затянута землею, и о существованіи подъ курганомъ склепа ничего уже не было извѣстно. Это обстоятельство и дало возможность нѣкоторымъ въ то время полагать, что курганъ не имѣетъ погребальнаго значенія, а скрываетъ развалины какого-то древняго зданія (можетъ быть башни). Итакъ, разграбленъ курганъ былъ, во всякомъ случаѣ, еще до начала XIX вѣка.

Мы уже замѣтили выше, что склепъ и курганъ должны происходить изъ времени римской Ольвии. Съ восточной стороны крепиды, ниже уровня фундамента ея, найдена была ольвійская монета <sup>1)</sup>, которую надо относить къ II в. по Р. Хр. <sup>2)</sup>. Монета попала въ землю скорѣе всего при постройкѣ крепиды. Находки, сдѣланныя въ склепѣ, указываютъ на римское время (стекло, обломки гипсовыхъ украшеній саркофаговъ). На римскую эпоху указываетъ и употребленіе извести въ кладкѣ склепа. Рисунки, обнаруженные въ сѣняхъ склепа, своею грубостью и варварствомъ также говорятъ, что склепъ долженъ относиться къ позднимъ временамъ Ольвии. Самое же важное указаніе на время склепа даетъ полная его аналогія со склепомъ Еврисивія и Ареты <sup>3)</sup>. Подобно послѣднему, описываемый склепъ долженъ былъ быть сооруженъ во II — III в. по Р. Хр. Проф. Дёрпфельдъ, мнѣніе котораго мы спрашивали относительно эпохи крепиды, высказался, что ольвійская крепида вполне можетъ происходить изъ II — III в. по Р. Хр., несмотря на сходство ея кладки съ кладкой изданной выше пергамской стѣны.

#### 4.

*Развалины эпохи, предшествовавшей сооруженію кургана. Посвященіе Эпикрата. Остатки разныхъ периодовъ догетской Ольвии. Четвертый слой подъ курганомъ. Земляныя субструкціи подъ каменными стѣнами IV слоя. Сохранность остатковъ зданій IV слоя. Возможность ихъ реставраціи. Стѣны къ Ю., Ю.-З. и Ю.-В. отъ кургана IV слоя. Полигональная стѣна. Снесенныя части кургана.*

Указанная выше плита съ надписью, найденная въ дромосѣ склепа, служила базою статуи Тимо, дочери Ипсикреонта и жены Эпикрата, бывшей

<sup>1)</sup> Монета № 728 по описи 1902 г.

<sup>2)</sup> Такъ датируетъ монету А. В. Оршиниковъ, который любезно указалъ намъ на статью свою о времени такихъ ольвійскихъ монетъ въ *Запискахъ Имп. Русск. Арх. Общества*, новая серія, т. IV, Спб., 1890, стр. 19.

<sup>3)</sup> Ср. *Изв. И. Арх. Комм.*, III, стр. 15 сл.

одно время (вѣроятно, въ теченіе года) жрицею Артемиды. На верхней части плиты сдѣлано три углубленія въ видѣ круглыхъ, довольно плоскихъ чашекъ (рис. 19). Каково было назначеніе этихъ углубленій, мы определенно не знаемъ. На одномъ камнѣ, хранившемся прежде въ Парутиѣ, въ упраздненной нынѣ экономіи графа Музина-Пушвина, мы видимъ такія же три углубленія, причѣмъ имъ придана форма внутренности фіалы—чашъ, которыми пользовались при культовыхъ церемоніяхъ (рис. 20) <sup>1)</sup>. Какъ бы то ни было, плита съ надписью Тимо должна была входить въ составъ памятника, посвященнаго Эпикратомъ въ память жречества его жены, и имѣла,



Рис. 19.



Рис. 20.

вѣроятно, культовое значеніе. Все это указываетъ на то, что должно было пройти довольно много времени между эпохой, когда было сдѣлано посвященіе Эпикрата, и сооруженіемъ склепа. Для того, чтобы посвященіе Эпикрата могло быть разобрано и употреблено на новыя постройки, должно было исчезнуть всякое воспоминаніе о посвятителѣ. Конечно, посвященіе Эпикрата принадлежитъ тому покинутому и прекратившему свое существованіе городу, на мѣстѣ котораго воздвигнуть былъ нашъ курганъ. Что этотъ древнѣйшій городъ существовалъ еще во II в. до Р. Хр., указываетъ надпись на плитѣ. Время разрушенія этого города

<sup>1)</sup> Ср. еще такія же углубленія на плитѣ съ надписью, изд. Latyschev, *ЮвРЕ.*, I, № 12.

должно падать на эпоху между II в. до Р. Хр. и II—III в. по Р. Хр., когда выстроенъ былъ склепъ кургана. Если курганъ съ его склепомъ является памятникомъ римской Ольвии, то *городъ, на развалинахъ котораго сооруженъ былъ курганъ, конечно, долженъ быть ничѣмъ инымъ, какъ древнѣйшею догетскою Ольвией.*

Какъ показали раскопки, развалины, открытыя подъ курганомъ, представляютъ остатки далеко не одного времени. Если большая часть ихъ, какъ мы увидимъ ниже, происходитъ изъ II в. до Р. Хр., то здѣсь же открыта была и полигональная стѣна архаической эпохи (табл. IV). Это обстоятельство указываетъ, что на мѣстѣ, гдѣ въ римское время былъ сооруженъ курганъ, ранѣе находился городъ, который жилъ чрезвычайно долго. Въ различныя времена его строили на различныхъ уровняхъ, причемъ иногда остатки болѣе древняго періода входили въ фундаменты построекъ болѣе позднихъ періодовъ, а иногда они скрывались незамѣченными подъ новѣйшими постройками. Такимъ образомъ изучать открытыя подъ курганомъ развалины цѣлесообразнѣе всего по слоямъ, которые здѣсь послѣдовательно смѣняли другъ друга и которые, очевидно, должны соответствовать различнымъ періодамъ исторіи древней Ольвии. Мы начнемъ съ обзора развалинъ того періода Ольвии, который былъ послѣднимъ въ жизни существовавшаго здѣсь города и непосредственно предшествовалъ періоду римскому, періоду сооруженія кургана и склепа на мѣстѣ древняго города.

Выше мы обозначили сооруженія римской эпохи слоями II и III. Первый слой, который будетъ находиться подъ III слоемъ, долженъ быть по порядку, слѣдовательно, *четвертымъ* (см. табл. VIII). Этотъ слой рѣзко отличается отъ третьяго. Если слои II и III относятся только къ кургану, слой IV выходитъ далеко за его предѣлы; онъ тянется по всей мѣстности кругомъ кургана, гдѣ онъ лежитъ непосредственно подъ I (современнымъ) слоемъ на глубинѣ отъ современной поверхности почвы отъ 0,97 до 1,90 м. Все говоритъ за то, что IV слой—это слой, соответствующій послѣднему періоду города, существовавшаго въ мѣстности кругомъ кургана. Этотъ слой рѣзко отличается отъ III и II слоевъ и по составу насыпи. Онъ образовался самъ собою. Развалины переставшаго существовать города мало-по-малу затягивались землею. Онѣ представляли груды зданій, которыя испытали сильное раззореніе и погибли въ грандіозномъ пожарѣ. Вслѣдствіе этого составъ насыпи IV слоя—черная, рыхлая земля, сплошь перемѣшанная съ золой, углями, кусками горѣлаго дерева и массой обломковъ зданій, ихъ убранства и обстановки. Толщина IV слоя опредѣляется разстояніемъ отъ фундамента крепиды кургана до уровня фундаментовъ каменныхъ



Рис. 21.

стѣнъ зданій этого слоя. Въ среднемъ это разстояніе равняется 1,20 м. Въ нѣкоторыхъ мѣстахъ толщина слоя немного меньше, въ другихъ больше. Каменные стѣны IV слоя были воздвигнуты не на насыпи, а на особенныхъ оригинальныхъ сооруженіяхъ, состоящихъ изъ чередующихся слоевъ глины и зола и представляющихъ стѣны, толщиною въ общемъ 0,70 м. Эти слоевыя стѣны всюду доходятъ до материка, разстояніе до котораго въ различныхъ мѣстахъ весьма различно (отъ 1,90 м. до 4,10 м.); въ среднемъ высота слоевыхъ стѣнъ составляетъ около 3 м. Это различіе высоты находится въ зависимости отъ того, насколько глубоко въ каждомъ данномъ мѣстѣ находится материкъ. Фундаменты каменныхъ стѣнъ и полы зданій IV слоя всюду находились на одномъ уровнѣ. Тамъ, гдѣ находятся въ IV слое субструкціи каменныхъ стѣнъ, слой этотъ, очевидно, доходитъ до материка и достигаетъ, слѣдовательно, приблизительно 3 м. толщины. Однако, пространства между субструкціями каменныхъ стѣнъ далеко не вездѣ были цѣликомъ затронуты сооруженіями IV слоя, и потому въ этихъ мѣстахъ сохранились остатки стѣнъ болѣе древняго времени, чѣмъ эпоха IV слоя. Очень хорошо обрисовывались всѣ слои въ курганѣ по вертикальнымъ разрѣзамъ его насыпи. Слои I—IV

вездѣ такъ сильно отличались другъ отъ друга, и границы ихъ очерчивались такъ рѣзко, что не вызывали никакихъ сомнѣній. Объ этомъ можно судить по рисункамъ 8 и 21, представляющимъ виды съ Ю.-З. на траншею, проложенную черезъ центръ кургана (съ З. на В.). На сѣверной части кургана <sup>1)</sup> на указанныхъ рисункахъ прекрасно можно видѣть слои, обнаруженные при раскопкахъ. Снизу, непосредственно надъ поломъ зданій IV слоя (на немъ на рис. 8 виденъ, между прочимъ, обломокъ большого мраморнаго таза, а на рис. 21—рядъ днищъ большихъ пивосовъ, уцѣлѣвшихъ *in situ*) обрисовывается IV слой съ остатками пожараща (уголь, зола, черепица и т. д., на рис. 8 слѣва, на рис. 21 справа). Выше отчетливо виденъ III слой; у него внизу видны остатки фундамента крепиды *in situ*. На рисункѣ 21, влѣво отъ группы большихъ глиняныхъ сосудовъ, найденныхъ *in situ* въ кладовой, принадлежавшей IV слою, виденъ остатокъ стѣны того же слоя, а еще далѣе влѣво, ниже фундамента стѣны IV слоя видны остатки стѣнъ болѣе древняго слоя (V-го), насыпь котораго по обрѣзу раскопа на рисункѣ не отличается отъ насыпи IV слоя. Наконецъ, надъ III слоемъ идутъ слои II и I. На табл. VIII, дающей схему разрѣза кургана, слѣва мы обозначили каменные стѣны IV слоя на ихъ субструкціяхъ изъ чередующихся слоевъ глины и золы. Поверхъ каменныхъ стѣнъ IV слоя проходитъ крепида. На правой сторонѣ чертежа на табл. VIII можно видѣть, что сводъ склепа находится ниже фундаментовъ каменныхъ стѣнъ IV слоя (на 1,73 м.), и что дромось склепа проходитъ черезъ IV слой. Очевидно, при сооруженіи склепа зданія IV слоя, находившіяся на его мѣстѣ, должны были частью совершенно подвергнуться уничтоженію, а частью сильно пострадать. При прокладкѣ дромоса равнымъ образомъ должны были быть разрушены всѣ стѣны, которыя встрѣтились по его пути. Строители склепа кромѣ того, повидимому, пользовались матеріаломъ старыхъ сооружений; объ этомъ свидѣтельствуетъ употребленіе для кладки крепиды камня съ надписью въ честь Тимо.

Переходя къ изученію остатковъ IV слоя, мы не должны, въ виду всего сказаннаго, ожидать отъ нихъ хорошей сохранности; большая часть каменныхъ стѣнъ сооружений IV слоя растащена; только кое-гдѣ остатки каменныхъ стѣнъ сохранились *in situ*. Однако, вездѣ сохранились слоевыя субструкціи каменныхъ стѣнъ. Это обстоятельство весьма важно. Такъ какъ на этихъ субструкціяхъ должны были несомнѣнно стоять каменные стѣны, мѣста очень многихъ изъ нихъ могутъ считаться засвидѣствованными и удостовѣрен-

<sup>1)</sup> Въ настоящее время вся эта часть кургана снесена. По рисунку 21 можно судить о количествѣ земли, которая была снесена при раскопкахъ.



ными. Такимъ образомъ является возможность реставрировать сооруженія IV слоя. Попытку такой реставраціи мы представляемъ на табл. X. Для обоснованія предлагаемой нами реставраціи сооруженій IV слоя мы должны теперь перейти къ подробному обзорѣню всего того, что раскопками было открыто отъ IV слоя. Всѣ найденные остатки его вмѣстѣ съ остатками прочихъ слоевъ обозначены на общемъ планѣ раскопокъ (табл. VI) и на видѣ ихъ въ условной перспективѣ съ птичьяго полета (табл. VII). На табл. X нанесено только то, что принадлежитъ IV слою.

На площадкѣ передъ сохранившеюся частью крепиды кургана (на Ю.) обнаружена была стѣна *kl* (см. табл. VI—X), фундаментъ которой находится значительно ниже фундамента крепиды.

Крепида кургана прошла по остаткамъ этой стѣны. Фундаментъ крепиды находится на 0,42 м. выше сохранившейся верхней части названной стѣны. Къ Ю. отъ той части крепиды, которая сохранилась у юго-западной части кургана, обнаружены также остатки стѣнъ IV слоя. Здѣсь, на глуб. 0,75 м. отъ фундамента крепиды, на самомъ южномъ концѣ раскопа мы видимъ небольшую площадку, вымощенную плитами (№ 25). Плиты положены на насыпи. Сѣвернѣе мощеной площадки сохранились *in situ* на томъ же уровнѣ отдѣльные камни фундаментовъ стѣны *vt*, проходившей въ направленіи съ В. на З. и примыкавшей непосредственно съ С. къ площадкѣ. Эта стѣна выстроена на субструкціи изъ золы и глины. Для фундамента ея была сооружена особая стѣна, состоящая изъ слоевъ (толщ. 0,10—0,20 м.) чистой, хорошо утрамбованной материковой глины <sup>1)</sup> и золы. Слои эти идутъ въ горизонтальномъ направленіи и правильно чередуются другъ съ другомъ. Такія же слоевыя стѣнки, служившія основаніемъ для каменныхъ стѣнъ, какъ показываютъ сохранившіеся на нихъ въ двухъ мѣстахъ *in situ* камни,—обнаружены были къ З. (*vw*) и къ С. (*wx*) отъ описанной выше каменной стѣны (*vt*), которая прилегаетъ къ площадкѣ № 25. Пространства между слоевыми стѣнами были засыпаны землею, которая была плотно утрамбована. Площадка, на которой расположена мостовая изъ каменныхъ плитъ (№ 25), не была расчищена до материка. Къ З. отъ мостовой было сдѣлано углубленіе (2,40 м.) съ цѣлью лишь выяснитъ общій характеръ засыпки подъ мостовой, оказавшейся совершенно тождественнымъ съ характеромъ засыпки въ другихъ мѣ-

<sup>1)</sup> Глина настолько плотна и чиста, что при раскопкахъ 1873 г. въ нѣкоторыхъ мѣстахъ (въ с. и въ в. частяхъ кургана) слои ея были приняты за материкъ, почему раскопки и не достигли болѣе глубокихъ слоевъ.

стахъ, которыя были всюду разслѣдованы до материка. Полной раскопки далѣе къ З. отъ западной стѣны (vw) у мостовой (№ 25) нельзя было произвести, не расширивъ раскопа къ З. и къ Ю., что не входило въ планъ работъ 1903 г. Разрушать мостовую въ видахъ разслѣдованія подъ нею земляной насыпи мы считали нецѣлесообразнымъ, такъ какъ насыпь эта, повидимому, ничего не общала такого, что могло бы оправдать разрушеніе античной мостовой. Площадка (№№ 21—22), находящаяся между плитной мостовой и крепидою кургана, была разслѣдована до материка. Конечно, здѣсь не могла быть снята насыпь, лежащая непосредственно передъ крепидой, такъ какъ это повлекло бы за собою неизбежно разрушеніе сохранившейся здѣсь части крепиды. Исслѣдованіе площадки выяснило, во-первыхъ, что слоевые фундаменты, на которыхъ покоились каменные стѣны, сооружены на материкѣ и достигаютъ иногда значительной высоты, состоя мѣстами изъ 24 слоевъ глины и золы. Во-вторыхъ, подъ слоевою стѣнкою (vw), скрывающеюся отчасти подъ западнымъ концомъ раскопа, обнаружилась на материкѣ на протяженіи 3 м. прекрасная полигональная стѣна, сохранившаяся до высоты 0,55 м., кладка которой типична для архаической эпохи (табл. IV, 1 и 2) <sup>1)</sup>.

Въ первый разъ открываются на территоріи Ольви реальные слѣды сооружений ея древнѣйшаго періода! Слойная выстроена прямо на полигональной. Въ виду того, что какъ разъ надъ полигональной стѣной сохранился *in situ* камень, принадлежавшій стѣнѣ IV слоя (табл. IV, 1), проходившей по слоевой стѣнѣ, высота послѣдней здѣсь сохранилась полностью. Стѣна IV слоя находилась выше полигональной на 3,50 м. Если существовали здѣсь какія-либо стѣны, болѣе позднія, чѣмъ полигональная, и болѣе древнія, чѣмъ стѣна IV слоя, онѣ не могли сохраниться, такъ какъ должны были быть разрушены при сооруженіи субструкцій IV слоя. При послѣднихъ оставляли то, что не мѣшало; полигональная стѣна вошла въ составъ субструкцій IV слоя, которымъ она придавала даже болѣе солидности. Въ виду всего сказаннаго, нѣтъ ничего удивительнаго, что здѣсь стѣна IV слоя соприкасается прямо съ стѣной архаической эпохи. На сѣверной слоевой стѣнѣ wx, проходящей передъ крепидою, сохранился также *in situ* одинъ камень, который представляетъ остатокъ стѣны, стоявшей на слоевой. Здѣсь высота слоевой стѣны достигаетъ 3,65 м. Фундаментъ стѣны IV слоя лежитъ на 1,10 м. ниже фундамента кре-

<sup>1)</sup> Ср. D a r e m b e r g - S a g l i o, Dictionnaire des antiquités grecques et romaines, III, 2051, рис. 5182; Perrot et Chipiez, Histoire de l'art dans l'antiquité, VIII. La Grèce archaïque, Paris, 1903, стр. 18 сл.; Springer-Michaelis, Handbuch d. Kunstgeschichte, I, Leipzig, 1904, стр. 89, рис. 176.

пиды, и здѣсь прошедшей по остаткамъ стѣны IV слоя. Познакомившись съ слоевыми стѣнками IV слоя, мы можемъ констатировать фактъ, что дромось склепа также перерѣзалъ одну такую стѣну II, въ разстояніи 1,60 м. отъ фасада склепа. Разрѣзъ этой стѣны мы можемъ наблюдать на обѣихъ сторонахъ дромоса; стѣна была такой же толщины, какъ и всѣ другія слоевыя стѣны (0,70 м.).

Южную площадку передъ курганомъ мы не раскапывали до материка, такъ какъ такая раскопка уничтожила бы совершенно дромось и лишила бы на будущее время всякой возможности судить о внѣшнемъ видѣ, какой имѣлъ курганъ, представляющій одинъ изъ наиболѣе грандіозныхъ и импонирующихъ памятниковъ древней Ольвии.

Пока относительно площадей, расположенныхъ передъ курганомъ съ Ю., ЮЗ. и ЮВ., мы должны лишь замѣтить, что здѣсь кое-гдѣ обнаружены стѣны построекъ IV слоя, остающихся не раскопанными. Близъ крепиды, у восточной стороны кургана обнаружена круглая яма h<sub>1</sub>, оставшаяся съ прилегающею мѣстностью пока не разслѣдованною.

Вполнѣ были разслѣдованы всѣ остальные части кургана. Вся курганная насыпь у нихъ была снесена, а площадь, на которой возвышался курганъ, вскрыта до материка. Такимъ образомъ, нынѣ и остается отъ кургана лишь часть *абс.*, обозначенная на табл. VIII. Ср. табл. VI и VII.

##### 5.

*Вымостка изъ камешковъ IV слоя Ея историко-художественное значеніе. Ея эпоха. Площадь къ В. отъ вымостки. Круглая яма и водосточный каналъ у вымостки. Стѣны кругомъ вымостки. Цистерна. Стѣны помѣщенія, гдѣ находилась цистерна. Два помѣщенія къ С. отъ послѣдняго. Сообщенія названныхъ трехъ помѣщеній съ мощенымъ помѣщеніемъ. Открытый дворъ. Кладки кругомъ вымостки. Портнки двора. Греческій домъ, аналогичный дому, описываемому Витрувіемъ. Число колоннъ у портнковъ. Простада съ двумя колоннами.*

Въ сѣверо-восточной части кургана фундаментъ крепиды (шир. 1,60 м.) прошелъ по остаткамъ интересной вымостки. При этомъ между фундаментомъ крепиды и вымосткой остался слой земли, толщиной въ 0,80 м. (рис. 22). Очевидно, когда строили крепиду, вымостка была уже подъ землею, и объ ея существованіи, можетъ быть, вовсе и не подозрѣвали. Въ слоѣ земли надъ вымосткой попадались отески отъ обработки облицовочныхъ плитъ крепиды. Всѣ они найдены не непосредственно надъ вымосткой; когда тесали камень для крепиды, вымостка была уже покрыта слоемъ земли.



Рис. 22.

Отески камня попадались и въ слоѣ земли подъ вымосткой. Эти отески происходятъ отъ обработки камня для зданій въ эпоху, гораздо болѣе древнюю, чѣмъ та, къ которой относятся отески, найденные надъ вымосткой. Какъ видно изъ сравненія отесковъ, найденныхъ подъ вымосткой, съ оставшимися *in situ* частями построекъ IV слоя, отески эти несомнѣнно происходятъ отъ обработки матеріаловъ зданій названнаго слоя.

Въ видахъ выясненія величины вымостки, а равно и ея композиціи, при раскопкахъ пришлось снести южную часть сохранившагося здѣсь фундамента крепиды. На рис. 9, который представляетъ фундаментъ крепиды, обнаруженной здѣсь при раскопкахъ, снесенный конецъ—тотъ, который уходитъ вдаль.

Вымостка представляетъ слой (толщ. 0,03 м.) цемента, въ составъ котораго входятъ известь и песокъ. Въ цементѣ, пока онъ не затвердѣлъ, были укрѣплены овалыныя рѣчные (изъ р. Буга) голыши разной величины и разныхъ цвѣтовъ, образовавшіе красивый ковровый узоръ. Голыши частью вставлены были въ слой цемента ребрами, частью положены плоскими сторонами; всѣ камешки взяты въ цѣломъ видѣ; разбитыхъ на части или распиленныхъ камешковъ въ сохранившейся части вымостки мы не замѣтили. Въ плоскостяхъ узора камешки слѣдуютъ не правильными, длинными рядами, но лежатъ другъ около друга въ свободныхъ группахъ. Повидимому послѣ того, какъ камешки были вставлены въ слой цемента, пространства между ними были заполнены

жидкимъ цементомъ. Верхняя поверхность вымостки затѣмъ была выровнена и вышлифована.



Рис. 23.

Самую близкую аналогію нашей вымосткѣ представляютъ остатки греческой вымостки въ пронаосѣ храма Зевса въ Олимпіи <sup>1)</sup>. Последняя, однако, немного развитѣе нашей; у нея въ рисунокѣ уже нашли примѣненіе расчлененные на части камешки.

<sup>1)</sup> Dörpfeld у Curtius und Adler, Olympia, II, Baudenkmäler, 10; P. Gräf, тамъ же, 180; остатки вымостки храма Зевса изображены въ II томѣ атласа (Baudenkmäler), табл. CV.

Дёрпфельдъ и П. Грефъ <sup>1)</sup> считаютъ остатки вымостки въ храмѣ Зевса за самый древній изъ извѣстныхъ до сихъ поръ примѣровъ греческой «мозаики». Едва ли, однако, можно называть вымостки какъ олимпійскую, такъ и ольвійскую «мозаикой». Подъ мозаикой мы разумѣемъ нынѣ нѣчто иное. Олимпійская и ольвійская вымостки представляютъ технику, изъ которой только впоследствии развилась настоящая мозаика <sup>2)</sup>. Сходны съ ними, но гораздо проще вымостки половъ въ домахъ, открытыхъ въ Афинахъ <sup>3)</sup> и въ Приенѣ <sup>4)</sup>. Сходна и техника вымостокъ половъ въ нѣкоторыхъ помпейскихъ домахъ, гдѣ вмѣсто рѣчныхъ камешковъ употребляютъ глиняные черепки

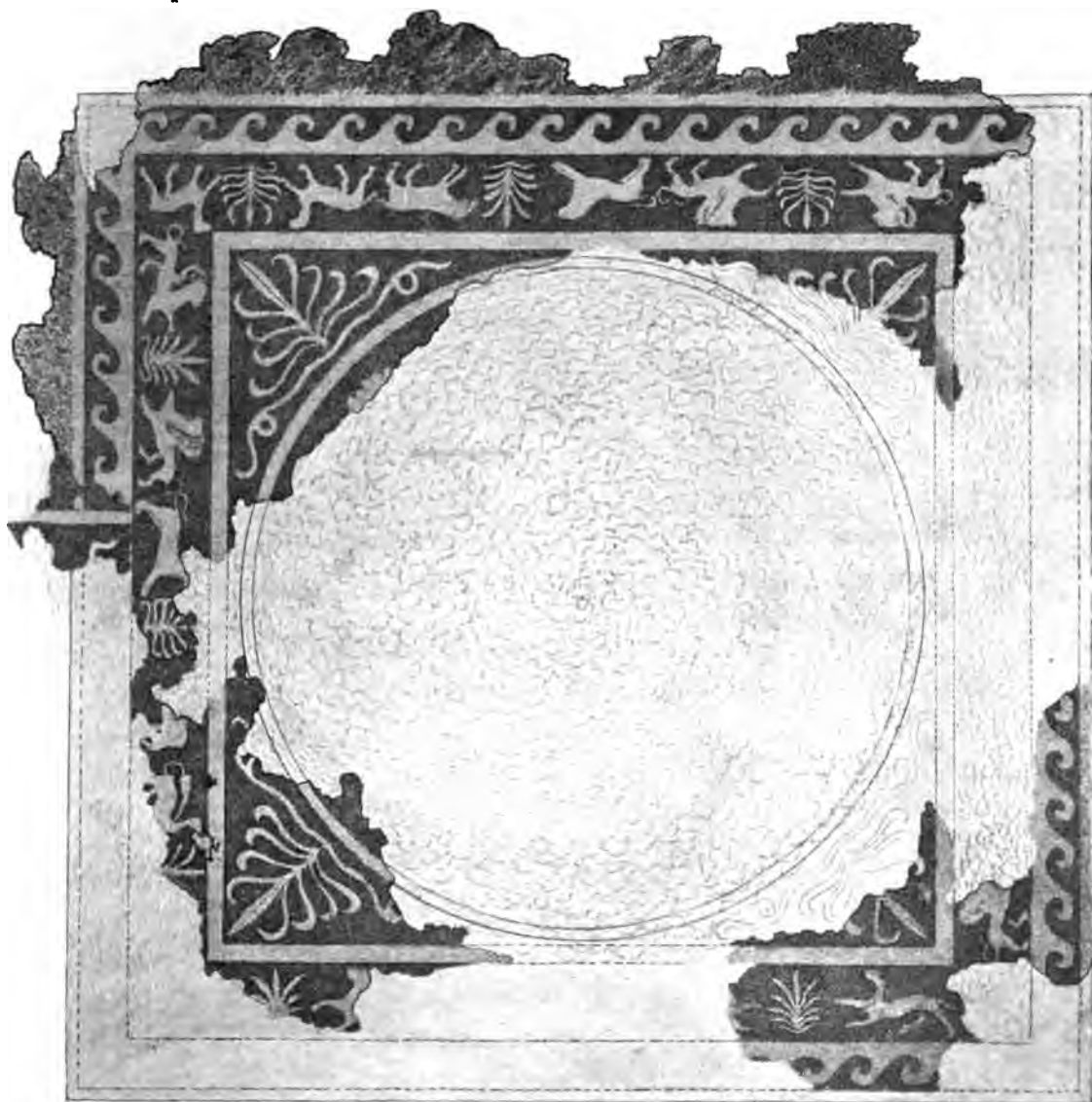

Рис. 24.

(такъ называемое *opus signinum*) <sup>5)</sup>. Вымостка, открытая въ Ольви, должна была отличаться прочностью; цементъ съ камешками представлялъ, вѣроятно, твердую, компактную массу, непроницаемую для воды. Въ настоящее время камешки вымостки легко отстаютъ отъ пола, цементъ котораго теперь легко крошится и разсыпается.

Фонъ въ рисунокѣ вымостки образуютъ камешки темносиняго цвѣта. На

<sup>1)</sup> Olympia, ук м.

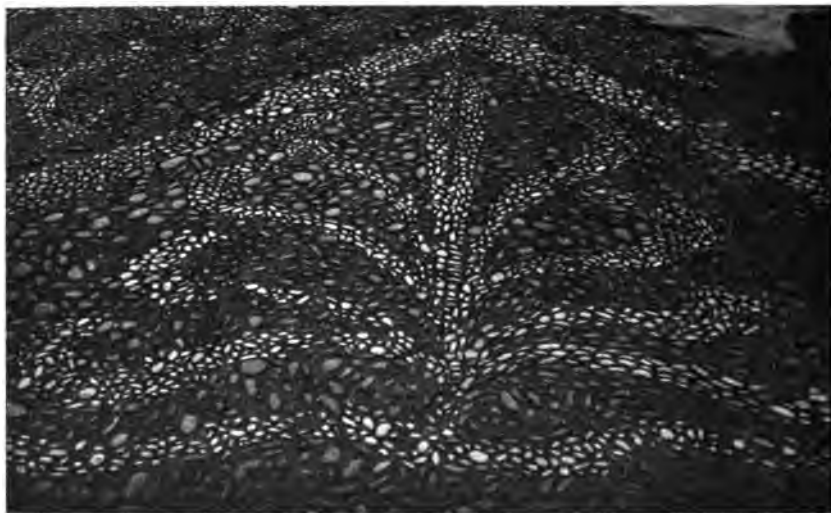
<sup>2)</sup> Ср. Gerspach, La mosaïque, 5 слл.; P. Gauckler, у Daremberg—Saglio, Dictionnaire des antiquités grecques et romaines, III, 2093 сл.; L. v. Sybel, Weltgeschichte der Kunst im Altertum, 329.

<sup>3)</sup> Dörpfeld, Athen. Mitth., XIX (1894), 507 сл.

<sup>4)</sup> Wiegand und Schrader, Priene (Berlin, 1904), стр. 303 сл.

<sup>5)</sup> Ср. Мау, Pompeji in Leben und Kunst, Leipzig, 1900, 261; Вёрманъ, История искусства, перев. подъ ред. А. И. Сомова, I, 541.

немъ выступаютъ фигуры свѣтлыми силуэтами. Для фигуръ были взяты бѣлые камешки, а для нѣкоторыхъ деталей ихъ—свѣтложелтые и бурокрасные.

Сохранившіеся остатки позволяютъ въ общемъ судить о композиціи, украшавшей полъ (рис. 23)<sup>1)</sup>. Въ центрѣ вымостки, въ кругѣ было, вѣроятно, главное изображеніе. Отъ него сохранилось такъ мало, что совершенно нельзя опредѣлить, что составляло его содержаніе. Центральный кругъ былъ заключенъ въ квадратъ, по четыремъ угламъ котораго были расположены пальметки, оканчивающіяся внизу разводами (на рис. 24 представлена пальметка юго-восточнаго угла квадрата). Квадратъ заключаетъ рамка, всѣ четыре звена которой украшены фризами изъ фигуръ различныхъ звѣрей, расположенныхъ



Рис. 25.

въ симметричныхъ группахъ попарно у пальметокъ. Особенно хорошо сохранилось западное звено рамки. Здѣсь изображены (считая съ С. на Ю.): два крылатыхъ льва, вѣроятно, левъ и кабанъ и двѣ пантеры. Совершенно въ томъ же порядкѣ тѣ же группы повторяются на другихъ частяхъ рамы. На рис. 25 представлены два крылатыхъ льва изъ южнаго звена рамки. Рама съ фризомъ звѣрей у пальметокъ вставлена во вторую, украшеніе которой представляетъ узоръ изъ волнъ. Наконецъ, за второй рамой идетъ простая вымостка безъ узора изъ крупныхъ темноватыхъ голышей. На Ю. и, вѣроятно, на С. отъ рамки, украшенной фигурами звѣрей, отдѣлялись къ краямъ вымостки узкія дорожки

<sup>1)</sup> На рис. 23 верхній край есть западный край вымостки.

(см. табл. XI), составленные изъ мелкихъ темныхъ камешковъ и обрамленные съ краевъ полосками изъ свѣтлыхъ камешковъ. Эти дорожки прерывали узоръ волнъ, какъ видно на рис. 23.

Дёрпфельдъ, говоря о времени, къ которому можно было бы отнести вымостку въ храмѣ Зевса въ Олимпіи, замѣчаетъ только, что вымостка во всякомъ случаѣ принадлежитъ греческой, а не римской эпохѣ <sup>1)</sup>. Л. фонъ-Зибель относитъ эту вымостку къ ранней эллинистической эпохѣ <sup>2)</sup>. На то, что и ольвийская вымостка должна принадлежать эллинистической эпохѣ, указываетъ опредѣленно вся ея орнаментация и стиль. Рядъ такихъ же крылатыхъ львовъ и такихъ же пальметокъ образовали такой же орнаментальный фризъ, какъ на нашей вымосткѣ, на вазѣ изъ порселена, обломокъ которой найденъ былъ въ Навкратисѣ и нынѣ находится въ Британскомъ музеѣ <sup>3)</sup>. Такъ же, какъ и на вымосткѣ изъ Ольвии, на названномъ фрагментѣ фигуры выдаются свѣтлыми силуэтами на темномъ фонѣ. Наконецъ, такъ же, какъ на вымосткѣ, за фризомъ львовъ на немъ слѣдуетъ рамка, украшенная узоромъ волнъ. Такое совпаденіе цѣлаго ряда мотивовъ и всей системы ихъ соединенія въ одно цѣлое ясно указываютъ, что ольвийская вымостка и фрагментъ вазы Британскаго музея должны происходить изъ одного времени и что они являются произведеніями весьма близкихъ другъ къ другу по художественному вкусу школъ. Время фрагмента Британскаго музея, по нашему, совершенно ясно. Гирлянды вверху фрагмента, пальметки, узоръ волнъ и плетенка подъ фризомъ львовъ—обычные декоративные мотивы эллинистической эпохи <sup>4)</sup>. Идентичный по техникѣ съ указаннымъ нами фрагментомъ другой фрагментъ вазы изъ Навкратиса, находящійся также въ Британскомъ музеѣ <sup>5)</sup>, украшенъ гирляндю, весьма типичною для эллинистической керамики <sup>6)</sup>. Извѣстный порселеновый канонарь бывшей коллекціи Са-

<sup>1)</sup> Olympia, II, Baudenkm., 10.

<sup>2)</sup> L. v. Sybel, Weltgesch. d. Kunst im Altertum, 329.

<sup>3)</sup> Иаданъ въ *Journal of Hellenic studies*, XXV (1905), 82, рис. 2.

<sup>4)</sup> Ср. Watzinger, *Athen. Mitth.*, XXII (1901), 84 сл.; Б. В. Фармаковский, *Изв. Имп. Арх. Комм.*, VIII, 36 сл.; Millingen, *Peintures antiques de vases grecs de la collection Coghil, Rome, 1817*, табл. 32, 33, 51; Springer-Michaelis, *Handb. d. Kunstgesch.*, I, 197, рис. 357; *Древности Восточнаго Киммер.*, табл. XXXIII, XXXVII, XXXVIII, XLVII; Tischbein, *Collection of engravings from ancient vases, Naples, 1791—1795*, V, табл. 16; Pernice und Winter, *Der Hildesheimer Silberfund*, Brl., 1901, табл. II, XVIII, XX; *Monuments et mémoires publ. par l'Académie des inscriptions et belles lettres, fond. E. Piot*, V (1899), pl. III; *Отчетъ Имп. Археолог. Коммиссіи*, 1862, табл. IV; 1874, 82 сл.; *Nouvelles Annales de l'Institut*, 1838, pl. B; Winter, *Kunstgeschichte in Bildern*, I, 29, 4.

<sup>5)</sup> *Journal of Hell. st.*, XXV, 82, рис. 3.

<sup>6)</sup> Ср. Б. В. Фармаковский, *Изв. И. Арх. Комм.*, VIII, 36.



бурова <sup>1)</sup> украшенъ аналогичною гирляндой и узоромъ волнъ. Въ одной могилѣ съ этимъ канеаромъ найдена была порселеновая статуэтка Эрота, въ которой Фуртвенглеръ вполне справедливо усматриваетъ александрийское произведение эллинистической эпохи. Очевидно, и канеаръ Сабуровской коллекціи долженъ относиться къ той же эпохѣ <sup>2)</sup>. Сесиль Смитъ и Уолтерсъ, приготовляющіе къ изданію I томъ каталога вазъ Британскаго музея, въ который войдутъ указанные выше перселеновые фрагменты вазъ изъ Навкратиса, вполне основательно считаютъ ихъ эллинистическими <sup>3)</sup>. Въ оксфордскомъ Ашмолеанскомъ музеѣ находится весьма интересная порселеновая ваза <sup>4)</sup>, которая между прочимъ украшена фризомъ изъ фигуръ такихъ же крылатыхъ львовъ, какихъ мы видимъ на нашей ольвійской вымоеткѣ и на фрагментѣ Британскаго музея изъ Навкратиса. Техника и стиль орнаментациі вазы въ Оксфордѣ вполне аналогичны съ обломками вазъ изъ Навкратиса <sup>5)</sup>. Рядъ орнаментальныхъ мотивовъ у оксфордской вазы является общимъ съ канеаромъ коллекціи Сабурова <sup>6)</sup>. И самая форма вазы, представляющей, какъ и канеаръ коллекціи Сабурова, подражаніе формамъ металлическихъ сосудовъ <sup>7)</sup>, и вся ея орнаментациа находятъ себѣ аналогіи въ произведеніяхъ эллинистическаго искусства и промышленности. Но нашему не можетъ быть сомнѣнія, что оксфордская ваза, какъ и фрагменты Британскаго музея изъ Навкратиса,—произведеніе эллинистическое. Таковымъ его и считаютъ Сесиль Смитъ и Уолтерсъ <sup>8)</sup>. Наоборотъ, издатель оксфордской вазы Перси Гарднеръ считаетъ ее и фрагменты Британскаго музея издѣліями финикійскими VI—V в. до Р. Х. <sup>9)</sup>. Не входя здѣсь во всѣ подробности, почему мы считаемъ мнѣніе Перси Гарднера совершенно несостоятельнымъ <sup>10)</sup>, мы замѣтимъ лишь то, что главнымъ основаніемъ въ его аргументациі является соединеніе на оксфордской вазѣ въ орнаментикѣ элементовъ египетскаго и восточнаго (вавилонно-ассирійскаго) происхожденія. Однако, элементы, которые П. Гарднеръ

<sup>1)</sup> Furtwängler. Collection Sabouroff, pl. LXX, p. 3.

<sup>2)</sup> Furtwängler, ук. м. Ср. P. Gardner, *Journ. of Hell. st.*, XXV, 85.

<sup>3)</sup> Cecil Smith and Walters, Catalogue of vases in the British Museum, I. Фрагменты будутъ значиться въ немъ подъ №№ А 1240 и А 1241. Ср. *Journ. of Hell. st.*, XXV, 82, пр. 7—8, 85.

<sup>4)</sup> Иадана въ *Journ. of Hell. st.*, XXV, 80 слл.

<sup>5)</sup> Ср. P. Gardner, *Journ. of Hell. st.*, ук. г. 82: „The fabric and shape of these fragments (Brit. Mus. A 1240—1241) correspond exactly with our vase“.

<sup>6)</sup> Ср. P. Gardner, ук. м., 84.

<sup>7)</sup> Ср. P. Gardner, l. c.

<sup>8)</sup> *Journ. of Hell. st.*, ук. г., 85.

<sup>9)</sup> L. c., 83 сл.

<sup>10)</sup> Мы приготовляемъ объ этомъ статью для *Journal of Hellenic studies*.

считаетъ справедливо египетскими, указываютъ лишь на александрійское происхожденіе вазы. Египетскіе мотивы въ эллинистическомъ александрійскомъ искусствѣ хорошо извѣстны <sup>1)</sup>. Фактъ же находенія на вазѣ такихъ же гирляндъ, волнъ и архитектурныхъ орнаментовъ (овы), какъ на канеарѣ коллекціи Сабурова <sup>2)</sup>, прямо говоритъ, что ашмолеанская ваза ни въ коемъ случаѣ не финикійское произведеніе. На финикійскихъ издѣліяхъ подобной орнаментики не бываетъ. Форма вазы отличается отъ извѣстныхъ финикійскихъ формъ вазъ. Техника вазы, какъ указываетъ самъ П. Гарднеръ <sup>3)</sup>, не тождественна съ финикійскою и гораздо тщательнѣе ея. Крылатые львы (иногда съ рогами) на ашмолеанской вазѣ одинаковы съ львами на фрагментѣ изъ Навкратиса и на вымоствѣ изъ Ольви. Правда, фигуры фантастическихъ львовъ—происхожденія восточнаго <sup>4)</sup>, но уже приблизительно въ эпоху Дарія онѣ перешли въ греческое искусство при посредствѣ персидскаго <sup>5)</sup>. Греческое искусство по своему перерабатываетъ персидскій типъ въ V в. Но еще въ IV в. крылатые львы сопоставляются съ фигурами персовъ, какъ это видимъ на вазѣ Ксенофанта <sup>6)</sup>, на рельефахъ трона жреца Діониса въ аѳинскомъ театрѣ <sup>7)</sup> и на одномъ декоративномъ рельефѣ изъ Аѳинъ <sup>8)</sup>. Фуртвэнглеръ <sup>9)</sup> указываетъ на то, что изображенія на послѣднихъ двухъ памятникахъ, очень можетъ быть, представляютъ свободныя воспроизведенія узоровъ съ персидскихъ ковровъ, которые тогда въ Атикѣ часто употреблялись для декоративныхъ цѣлей. Еще съ болѣшимъ правомъ можно сказать то же объ ольвійской вымоствѣ, которая представляетъ стилизацію или переводъ ковра въ мостовую изъ камешковъ. Начиная съ IV в., крылатые львы являются въ греческомъ искусствѣ очень популярнымъ декоративнымъ мотивомъ на самыхъ разнообразныхъ предметахъ <sup>10)</sup>. Фигуры животныхъ у пальметокъ, иногда сопоставленныя гераль-

<sup>1)</sup> Ср. Schreiber, Die alexandrinische Toreutik, Lpz., 1894, 277 сл.; Collignon, Histoire de la sculpture grecque, II, 558 сл.

<sup>2)</sup> Ср. P. Gardner, ук. ст., 84.

<sup>3)</sup> P. Gardner, ук. ст., 83.

<sup>4)</sup> Ср. Furtwängler, у Roscher, Lexikon der Mythologie, I, 2, 1747.

<sup>5)</sup> Furtwängler, тамъ же, 1775.

<sup>6)</sup> Отчетъ Имп. Археолог. Комм. 1866, табл. 4; Древности Босфора Кимм., табл. 46.

<sup>7)</sup> Revue archéologique, 1862, табл. 20. О времени рельефовъ ср. Furtwängler у Roscher, ук. ст., 1776.

<sup>8)</sup> Bulletin de corresp. Hellénique, V (1881), табл. 1; Menant, Glyptique orientale, табл. II.

<sup>9)</sup> Furtwängler, l. c.

<sup>10)</sup> Ср. напр. Отчетъ Имп. Археолог. Комм. 1865 г., стр. 5; Bull. Napolit., n. s. III, tav. 5; Schreiber, Alex. Toreutik, 305, 29; Springer, Handb. d. Kunstgesch.,

дически, чисто декоративнаго значенія, встрѣчаются уже въ V—IV в. <sup>1)</sup>). Съ очень давняго времени въ греческомъ декоративномъ искусствѣ употреблялись узкіе фризы, заполненные фигурами разныхъ животныхъ, среди которыхъ нерѣдко фигурируютъ львы и кабаны, какъ на ольвійской вымоствѣ <sup>2)</sup>). На вазахъ часто такіе фризы образуютъ рамки сверху или снизу главныхъ композицій, служащихъ украшеніемъ вазы, что было также на ольвійской вымоствѣ <sup>3)</sup>). На чернофигурныхъ вазахъ часто въ этихъ фризахъ фигуры располагаются геральдическими группами, какъ на ольвійской вымоствѣ <sup>4)</sup>). Фризами изъ геральдически сопоставленныхъ фигуръ животныхъ часто обрамляются края краснофигурныхъ келебъ <sup>5)</sup>). Весьма любимы орнаментальные фризы, обрамляющіе большею частью снизу главныя композиціи на апулійскихъ вазахъ IV—III в. <sup>6)</sup>). Фризы заполняются рядами животныхъ, то слѣдующихъ одно за другимъ, то образующихъ геральдическія группы; часто фигурируютъ среди животныхъ фантастическія фигуры сфинксовъ и грифоновъ; съ послѣдними сопоставляются иногда фигуры сражающихся съ ними амазонокъ <sup>7)</sup>). Знаменитая кумская ваза Императорскаго Эрмитажа IV в. <sup>8)</sup> по срединѣ украшена фризомъ изъ геральдически расположенныхъ по сторонамъ пальметокъ паръ

I (Alterth. v. Michaelis), 297, 523; Winter, Kunstgesch. in Bildern, I, Taf. 19, 11. Ср. Furtwängler, у Roscher, I. c.

<sup>1)</sup> Ср. *Отчетъ Импер. Арх. Комм.* 1868, IV, 1; *Monumenti dell'Inst.* IV, tav. XV.

<sup>2)</sup> Ср. напр. В. К. Мальмбергъ, Древнегреческія фронтонныя композиціи, Спб. 1904, 28 сл.; Gerhard, *Auserlesene Vasenbilder*, Berl., 1840—1853, табл. 220; *Monumenti dell'Instituto*, I, табл. XXVI, 15, 16; Pottier, *Vases antiques du Louvre*, I, Paris 1897, табл. 12, 14, 15, 41 сл.

<sup>3)</sup> Ср. Springer-Michaelis, *Handb. d. Kunstgeschichte*, I, 138, рис. 263; Gerhard, *ук. соч.*, табл. 99, 122—123, 223; *Mon. dell'Inst.*, I, табл. XXVI, 10; II, табл. XXI; III, табл. XLVI, 5—6.

<sup>4)</sup> Ср. *Monum. dell'Inst.*, II, табл. XXXVIII; III, табл. LX; *Monumenti, Annali, Bulletini*, 1855, табл. XX; Gerhard, *ук. соч.*, 31, 93. На чернофигурныхъ гидрияхъ нерѣдко во фризахъ видимъ геральдически сопоставленныхъ львовъ и кабановъ, мотивъ, повторяющійся на ольвійской вымоствѣ. Ср. Gerhard, *ук. соч.*, 40, 308; Roulez, *Choix des vases peints du musée d'antiquités de Leyde*, Gand, 1854, табл. 12.

<sup>5)</sup> Ср. *Mon. dell'Inst.* XI, табл. XIX (Б. В. Фармаковский, *Аттич. вазовая живопись*, 9 D, 40); Millingen, *Peintures antiques de vases grecs de la collection Coghil*, Rome, 1817, табл. 18 (Б. В. Фармаковский, *ук. соч.*, 9 D, 41).

<sup>6)</sup> Ср. Sybel, *Weltgesch. d. Kunst im Alterth.*, стр. 300 сл.; Springer-Michaelis, *Handb. d. Kunstgesch.*, I, 243 сл.

<sup>7)</sup> *Monuments des nouvelles annales publiées par la section française de l'Inst.*, 1836, табл. V—VI; *Annali dell'Instituto*, 1837, табл. H; *Bulletino Napolitano*, n. s., V, табл. 13.

<sup>8)</sup> *Отчетъ Импер. Арх. Комм.* 1862 г., табл. III.

разныхъ животныхъ, среди которыхъ видимъ и фантастическихъ крылатыхъ львовъ. Фризъ кумской вазы, у котораго свѣтлыя фигуры звѣрей выдаются на черномъ фонѣ, по своему характеру близокъ къ фризамъ ольвійской вымостки. Рамка, ограничивающая снизу главную композицію на цистѣ Фиворони <sup>1)</sup>, относящейся, какъ извѣстно, къ III в. до Р. Хр. <sup>2)</sup>, украшена фризомъ сфинксовъ, геральдически сопоставленныхъ у пальметокъ. Изъ сказаннаго явствуетъ, что фризы изъ фигуръ животныхъ были весьма любимымъ орнаментальнымъ мотивомъ въ греческомъ искусствѣ со временъ архаизма вплоть до эпохи эллинистической. Фигуры крылатыхъ львовъ, какъ мы указали уже выше <sup>3)</sup>, съ IV в. представляютъ также очень распространенный мотивъ греческаго искусства. Крылатые львы ольвійской вымостки стилистически ближе всего подходятъ ко львамъ на обломкахъ эллинистическихъ вазъ въ Британскомъ и Оксфордскомъ музеяхъ, о которыхъ была рѣчь выше, и на эллинистической капители изъ Элевсина <sup>4)</sup>. Близки по стилизаціи къ ольвійскимъ львамъ львы и грифоны на эллинистическихъ по стилю <sup>5)</sup> серебряныхъ роскошныхъ сосудахъ изъ Гильдесгейма и изъ Боскореале <sup>6)</sup>. Напоминаютъ по формамъ ольвійскихъ животныхъ равнымъ образомъ животныя на апулійскихъ вазахъ <sup>7)</sup>. Въ результатъ мы должны признать, что по стилю ольвійская вымостка можетъ быть отнесена къ III—I в. до Р. Хр. Принимая въ соображеніе, что въ концѣ II в. была уже извѣстна вполне развитая мозаика, какъ показали раскопки на Делосѣ <sup>8)</sup>, а въ Приенѣ, раскопанные дома которой относятся къ III в., вымостки носятъ гораздо болѣе примитивный характеръ, чѣмъ наша ольвійская <sup>9)</sup>, придется признать, что послѣдняя вѣроятно всего была сдѣлана въ первой половинѣ II в. до Р. Хр.

<sup>1)</sup> Winter, Kunstgesch. in Bildern, I, 90, 3.

<sup>2)</sup> Ср. Springer-Michaelis, Handb. d. Kunstg., 363.

<sup>3)</sup> Ср. стр. 46.

<sup>4)</sup> Winter, Kunstgesch. in Bildern, I, 19, 11; Springer-Michaelis, Handb. d. Kg., 297, рис. 523.

<sup>5)</sup> Ср. Springer-Michaelis, ук. соч., 327 слл.

<sup>6)</sup> Pernice und Winter, Der Hildesheimer Silberfund, табл. III, XXXII, XXXIII; *Monuments et mémoires, fond. E. Piot*, V, табл. III. Ср. на тѣхъ же сосудахъ сходную съ ольвійской вымосткой стилизацію пальметокъ (Pernice-Winter, ук. соч., табл. I) и пантеръ (*Mon. Piot*, табл. I и V). За популярность фигуръ рогатыхъ львовъ, какъ декоративнаго мотива въ эллинистическую эпоху, говорятъ относящіяся къ этой эпохѣ мелкія ювелирные надѣлія, на которыхъ такъ часто фигурируетъ этотъ мотивъ. Ср. Schreiber, Die alexandrinische Toreutik, 305, 29; K. Hadaczek, Der Ohrschmuck der Griechen und Etrusker, Wien, 1903, 46 слл.

<sup>7)</sup> Ср. Tischbein, Engravings, III, табл. 21 и 22.

<sup>8)</sup> Ср. *Bullet. de corresp. Hellénique*, VIII (1884), 473 слл. (P. Paris).

<sup>9)</sup> Ср. Wiegand und Schrader, Priene, стр. 303 сл.

Вымостка изъ голышей вся цѣликомъ расположена на искусственной террасѣ, представляющей чередующіеся слои глины и золы. Вымостка занимаетъ лишь часть этой террасы. Последняя продолжается отъ вымостки далѣе на В. и на З. Она немного лишь шире квадрата, покрытаго вымосткой. Въ В. отъ вымостки расположенъ раскопъ 1873 г. По всей вѣроятности, никакихъ слѣдовъ вымостки здѣсь не было найдено. Въ отчетѣ И. Е. Забѣлина о вымосткѣ не упоминается. Какъ бы это ни было, въ 1873 г. при раскопкахъ была снесена часть слоевой террасы, представлявшей продолженіе къ В. той террасы, на которой находится открытая нами вымостка; на мѣстѣ указанной террасы тогда сдѣлана была выемка глубиною 1,15 м. отъ уровня вымостки. Одинъ изъ слоевъ чистой глины, очевидно, былъ принятъ за материкъ. На самомъ дѣлѣ материкъ здѣсь лежитъ на 1,60 м. ниже того уровня, до котораго дошли въ 1873 г. На В. отъ вымостки искусственная терраса идетъ до самаго восточнаго края нашего раскопа. Здѣсь она не вся сплошь состоитъ изъ слоевъ золы и глины. Между слоевыми ея частями (см. табл. VI и VII)—довольно широкой площадкой, представляющей продолженіе террасы съ вымосткой, и двумя слоевыми стѣнками на С. (UD) и на В. (CD), оказалась утрамбованная земля, которая была удалена при раскопкахъ. Ограничивающая искусственную террасу съ В. слоевая стѣна (CD) была частью срубана при работахъ 1902 г. при прокладкѣ первыхъ траншей въ центръ кургана <sup>1)</sup>. Стѣна эта доходила на С. до точки D, которая находится на продолженіи линіи GN, ограничивающей съ С. террасу съ вымосткой.

Къ З. отъ стѣны CD находилась трамбованная земля, теперь удаленная. Съ С. ее ограничивала небольшая слоевая стѣна UD, соединяющаяся далѣе на З. съ слоевой площадкой, представляющей продолженіе террасы съ вымосткой. Часть этой площадки была снесена нами до материка съ цѣлю разслѣдованія состава ея насыпи. Эта снесенная часть площадки обозначена на планѣ на табл. VI пунктиромъ. Разслѣдованіе насыпи показало, что площадка не представляетъ сплошь равномерно чередующихся слоевъ глины и золы. Почти въ серединѣ снесенной нами части ея оказалась ромбовидная выемка, которая была наполнена трамбованною землею (на планѣ эта выемка обозначена также пунктиромъ). Далѣе, срубъ площадки, приходящійся какъ разъ подъ вымосткой, обнаружилъ, что и часть террасы подъ вымосткой

<sup>1)</sup> Ср. *Отчетъ Коммисіи за 1902 г.*, стр. 15. На планѣ на табл. VI, равно какъ и на общемъ видѣ раскопокъ на табл. VII, обозначены лишь тѣ части стѣны CD на Ю. и на С., которыя остались не снесенными.

состоитъ не изъ сплошныхъ горизонтальныхъ слоевъ золы и глины, а образуется тремя сооруженными рядомъ слоевыми отдѣльными стѣнами (толщ. южная 2,20 м., средняя 0,90 м. и сѣверная 3,60 м.), между которыми остаются довольно узкіе промежутки (толщ. 0,90 м. южн. и 1,30 м. сѣв.), заполненные трамбованною землею. Въ югозападной части вымостки оказалась небольшая яма L (глуб. 1,60 м., діам. 1,15—1,25 м.), а около нея (къ ЮВ.)—остатки каменнаго водосточнаго канала L<sub>1</sub> съ черепичнымъ дномъ (шир. 0,25 м., высота боковыхъ стѣнокъ 0,15 м., толщ. ихъ 0,10 м.). Каналъ имѣлъ уклонъ къ Ю. и шелъ непосредственно отъ сохранившейся части вымостки. Это обстоятельство наводитъ на важныя заключенія. Оно прямо указываетъ на то, что помѣщеніе съ мощнымъ поломъ должно было находиться подъ открытымъ небомъ: въ немъ могла накапливаться дождевая вода, которую и нужно было отвести отсюда. Что собственно представляло это открытое помѣщеніе, можно опредѣлить, если внимательно изучить открытые здѣсь остатки сооруженій IV слоя. Мы уже замѣтили выше, что слоевыя стѣны должны были служить субструкціями стоявшихъ на нихъ каменныхъ стѣнъ. Итакъ, постараемся выяснитъ на основаніи всѣхъ уцѣлѣвшихъ здѣсь остатковъ IV слоя, какія и гдѣ должны были быть здѣсь каменные стѣны, что окружало помѣщеніе съ вымосткой, и гдѣ были его границы.

Одна изъ каменныхъ стѣнъ несомнѣнно должна была проходить по той сплошной слоевой стѣнѣ, которая тянется съ З. на В. параллельно террасѣ съ вымосткой, съ Ю. отъ послѣдней. Такимъ образомъ, мы имѣемъ стѣну АВ (табл. X). Стѣна эта, какъ доказываютъ слоевыя ея субструкціи, не могла доходить до восточной стѣны CD, находившейся безспорно на слоевой стѣнѣ у восточнаго края нашего раскопа.

Во всемъ узкомъ пространствѣ между террасою съ вымосткой и стѣной АВ не было найдено остатковъ вымостки. Такимъ образомъ ясно, что на Ю. вымостка могла доходить только до края слоевой террасы, т. е. до линіи EF. У точки E сохранились *in situ* остатки каменныхъ стѣнъ EI и EJ, образующихъ прямой уголъ IEJ, обращенный на ЮВ. Эти стѣны, какъ выстроенныя на слоевыхъ субструкціяхъ, безусловно должны быть одного времени съ вымосткой. Уровень ихъ фундаментовъ находится немного ниже уровня вымостки. Стѣна EI (шир. 0,50 м.) въ древности продолжалась къ В., но насколько далеко, пока мы сказать не можемъ. Облицовка ея очень тщательная, изъ правильныхъ прямоугольныхъ плитъ, отдѣланныхъ рустикой и положенныхъ насухо. У стѣны EI сохранилось два ряда квадратной кладки. Фундаментъ ея составляетъ

бутовая кладка на глинѣ изъ узкихъ продолговатыхъ камней. Стѣна EJ имѣла продолженіе на С., гдѣ въ точкѣ G имѣется незначительный остатокъ стѣны, составлявшей, повидимому, со стѣною EJ одно цѣлое.

Въ З. отъ стѣны EJ обнаружена прекрасная большая цистерна К и къ СВ. отъ нея—яма L<sub>2</sub>, которая находится на линіи EG. Цистерна устроена была въ помѣщеніи, окруженномъ со всѣхъ сторонъ каменными стѣнами EJ, JB, BN и NM. Изъ нихъ отъ стѣны EJ есть остатокъ *in situ*, а отъ остальныхъ стѣнъ вездѣ сохранились слоевыя субструкціи. Цистерна К частью вырѣзана въ материкѣ. Въ горизонтальномъ сѣченіи она представляетъ кругъ (рис. 26), а въ разрѣзѣ сверху внизъ (рис. 27) имѣеть грушевидную форму. Верхнее отверстіе цистерны



Рис. 26.



Рис. 27.

имѣеть въ діаметрѣ 1,50 м.; внизу діаметръ цистерны достигаетъ 3,21 м. Постепенное расширеніе цистерны внизъ на планѣ (на табл. VI) обозначено пунктирными кругами (ср. рис. 26). На днѣ ея устроено небольшое воронкообразное отверстіе (діам. вверху 0,95 м.; глуб. 0,45 м.), предназначенное для собиранія осадковъ накопившейся въ цистернѣ воды. Вверху цистерна окружена бутовой обкладкой (выс. 1,25 м.), нѣсколько суживающейся кверху. Обкладка воздвигнута на материкѣ. Опасаясь поврежденія этой обкладки, мы не расчищали насыпи, находящейся въ помѣщеніи MNBJ кругомъ цистерны, до материка.

Вся цистерна внутри до самаго отверстія оштукатурена цемянкой. Общая глубина цистерны, считая воронкообразное углубленіе и каменную обкладку, составляетъ 5,90 м. Верхъ обкладки отверстія цистерны находится ниже уровня вымостки, т. е. уровня пола зданій IV' слоя, на 1,75 м. Отъ пола зданія до

материка, въ которомъ вырыта цистерна, 3 м. Такъ какъ цистерну можно было сдѣлать только въ материковой землѣ, то по необходимости ее пришлось устроить въ помѣщеніи, которое должно было быть расположено гораздо ниже уровня вымостки и пола зданій IV слоя. Если, какъ мы знаемъ, разстояніе между уровнями верхняго и нижняго помѣщеній достигало 3 м., то ясно, что цистерна находилась въ подвальномъ помѣщеніи. На счетъ того, откуда былъ устроенъ сходы въ него, можетъ навести на мысль то обстоятельство, что цистерна расположена не въ центрѣ прямоугольника MNBJ, а въ сторону отъ центра, ближе къ углу NMJ. По всей вѣроятности, сверху вела къ цистернѣ деревянная лѣстница, для которой есть свободныя мѣста у стѣнъ BJ и BN. Къ С. отъ помѣщенія BNMJ несомнѣнно находилось прямоугольное помѣщеніе, которое было также окружено стѣнами. Стѣна BN несомнѣнно доходила до точки O, гдѣ сохранился *in situ* остатокъ отъ стѣны NO. Точка O находится на линіи OR, на которой сохранился значительный остатокъ каменной стѣны. Къ В. отъ точки O сохранилось *in situ* нѣсколько камней отъ стѣны OP, представляющей, очевидно, продолженіе стѣны OR. На рис. 28 стѣна OR—послѣдняя справа; отъ стѣны OP видны два камня; влѣво отъ нихъ—терраса съ вымосткой; надъ ней—остатки фундаментовъ крепиды кургана; на лѣвой сторонѣ рисунка—оставшаяся неснесенною часть кургана. Къ З. отъ точки G также сохранился рядъ камней отъ стѣны GQ. Послѣдняя едва ли могла идти на З. далѣе точки Q, такъ какъ далѣе расположена

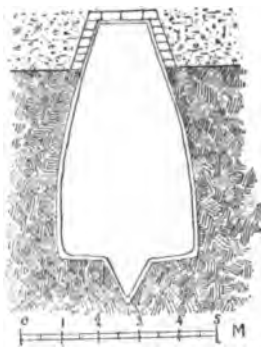

Рис. 28.



стѣна *OB*, обращенная лицевою стороною на *C*. Итакъ, къ *C*. отъ помѣщенія съ цистерной были расположены два прямоугольныхъ помѣщенія — довольно большое *NMPO* и маленькое узкое *PGQO*. Прямоугольная яма, находящаяся въ помѣщеніи *MNOP*, засыпана трамбованной землей. Эта яма нами не была расчищена до материка въ видахъ сохраненія *in situ* на будущее время хотя бы части слоевыхъ сооружений, служащихъ субструкціями зданій *IV* слоя, сооружений, столь типичныхъ для этого слоя.

Мы выяснили, что къ *Z*. отъ вымостки находились помѣщенія *MNBV*, *MNOP* и *POQG*. Намъ предстоитъ теперь заняться вопросомъ, какъ эти помѣщенія сообщались съ мощенымъ помѣщеніемъ, отдѣлялись ли они отъ послѣдняго глухими стѣнами или открытыми колоннадами, или, быть можетъ, отдѣляясь стѣнами, имѣли въ нихъ проходы къ формѣ дверей и т. п. Названная выше яма *L*<sub>2</sub>, находящаяся на линіи стѣны *EM*, должна была быть сдѣлана тогда, когда существовала уже стѣна *EM*. Если бы не яма разрушила часть стѣны, а стѣна прошла бы черезъ яму, въ ямѣ должна была бы лучше сохраниться кладка стѣны. Яма *L*<sub>2</sub> имѣетъ глубину 1,45 м., т. е. почти ровно столько же, сколько отъ уровня пола вымостки изъ камешковъ до верхняго края каменной обкладки цистерны (гдѣ 1,75 м.). Яма *L*<sub>2</sub> вырыта въ углу *NMJ*, въ слоевыхъ фундаментахъ того помѣщенія, гдѣ находилась цистерна, такъ, что радіусъ круга горизонтальнаго сѣченія ямы (діам. 0,90—1,25 м.) частью заходитъ въ прямоугольникъ *MNBV*. Если, какъ мы видѣли, цистерна, была расположена въ подвальномъ этажѣ помѣщенія *MNBV*, яма *L*<sub>2</sub> должна была быть въ части, обращенной къ названному помѣщенію, открытой и сообщаться съ нимъ. Въ такомъ случаѣ назначеніе ямы *L*<sub>2</sub> было скорѣе всего или то, чтобы черезъ нее можно было доставать воду непосредственно изъ мощенаго помѣщенія, или черезъ нее устроенъ былъ стокъ воды со двора въ цистерну *K*. Размѣры ямы и то, что въ ней не было ровно ничего найдено, говорятъ за то, что едва ли черезъ яму *L*<sub>2</sub> былъ устроенъ сходъ въ помѣщеніе съ цистерной. Между тѣмъ то обстоятельство, что по близости громадной цистерны *K* найденъ водостокъ, прямо указываетъ, что водостокъ скорѣе всего долженъ былъ отводить воду сюда, а въ такомъ случаѣ яма *L*<sub>2</sub> — самое удобное мѣсто, гдѣ бы водостокъ могъ сообщаться съ цистерной. Присутствіе ямы *L*<sub>2</sub> въ стѣнѣ *EM*, болѣе поздняя, чѣмъ стѣна, происхожденія, указываетъ, что на мѣстѣ, гдѣ сохранился остатокъ кладки *EM*, не могло быть высокой глухой стѣны. Здѣсь могла быть только дверь, ведшая въ помѣщеніе *MNBV*. Яма *L*<sub>2</sub>, находившаяся въ проходѣ этой двери, конечно, была накрыта сверху крышкою, которую при

надобности можно было снимать. Разумѣется, и яма L, сдѣланная въ вымосткѣ, должна была также закрываться. Далѣе мы увидимъ, какъ часто ямы дѣлались въ полахъ у зданій IV слоя. Не менѣе часто мы видимъ ихъ и въ древнихъ домахъ, открытых въ другихъ мѣстахъ древняго міра <sup>1)</sup>.

Стѣнѣ АВ на С. соответствуетъ стѣна ST, отъ которой сохранились слоевыя субструкціи. Стѣна ST отстоитъ отъ центра круга вымостки ровно на столько, на сколько стѣна АВ. Обративъ вниманіе на то, что кругъ и центральный квадратъ вымостки расположены какъ разъ противъ установленнаго нами помѣщенія MNOP, и что точки M и P отстоятъ на совершенно равныя разстоянія отъ линій АВ и ST, мы должны вывести заключеніе, что къ З. отъ вымостки, отстоявшей также, какъ точки M и P, на равныя разстоянія отъ стѣнъ АВ и ST, должны были находиться три помѣщенія, изъ коихъ одно (MNOP) играло роль главнаго, а два другія (MNBV и POQ<sub>2</sub>Q<sub>1</sub>), совершенно равныя, примыкали къ нему по сторонамъ. Правда, къ С. отъ помѣщенія MNOP намъ удалось установить пока только одно маленькое помѣщеніе POQG, и мы ничего еще не можемъ сказать о томъ, что было на мѣстѣ GQQ<sub>2</sub>Q<sub>1</sub>. Но въ данный моментъ намъ важно только то, что съ обѣихъ сторонъ центрального помѣщенія MNOP были двѣ совершенно равныя площадки, изъ коихъ южная была занята закрытымъ помѣщеніемъ MNBV, имѣвшимъ дверь на линіи ME. Не входя пока въ детали вопроса о томъ, что было на сѣверной площадкѣ, гдѣ мы могли до сихъ поръ констатировать только стѣну QG, мы можемъ съ большою долею вѣроятности думать, что помѣщенія на сѣверной площадкѣ были въ общемъ симметричны съ помѣщеніемъ на южной площадкѣ, и что на линіи PG, соответствующей линіи EM южной площадки, должна была быть дверь, какъ и на линіи EM, а на линіи GQ<sub>1</sub> должна была быть какая-нибудь загородь, которая соответствовала стѣнѣ EJ южной площадки.

Если оба боковыя закрытыя помѣщенія, находившіяся къ С. и къ Ю. отъ закрытаго же центрального помѣщенія MNOP, имѣли выходы къ помѣщенію съ вымосткой, которое, какъ указано уже выше, было открытымъ, то болѣе, чѣмъ вѣроятно, что это послѣднее было ничѣмъ инымъ, какъ открытымъ дворомъ. Конечно, въ этотъ дворъ должно было имѣть выходъ и центральное помѣщеніе MNOP. Оставляя пока вопросъ о томъ, какъ помѣщеніе MNOP сообщалось со дворомъ, мы должны резюмировать полученные нами до сихъ поръ результаты такъ, что площадь, на которой находится вымостка, представляла открытый дворъ, огра-

<sup>1)</sup> Ср., напр., *Athen. Mitth.*, IX (1884), Taf. XIII.

ниченный съ С. стѣною ST, съ Ю. стѣною АВ и съ З. рядомъ закрытыхъ помѣщений, имѣвшихъ фасады по линіи Q,J.

Выше мы замѣтили, что отъ точки Е на В. проходитъ каменная кладка, отъ которой часть на линіи EI сохранилась *in situ*. Такъ какъ къ Ю. отъ кладки EI установлена нами стѣна АВ, то съ южной стороны двора получается узкій корридоръ, который ограничивается линіями АВ и EI. Какъ далеко тянулся этотъ корридоръ на В.? Обративъ вниманіе на то, что линія фасада западныхъ помѣщений (Q,J) параллельна западной сторонѣ квадрата вымостки, а линія EF, представляющая продолженіе линіи EI на В., параллельна южной сторонѣ того же квадрата, что линіи Q,J и EF отстоятъ отъ сторонъ квадрата на одинаковыя разстоянія, и что за эти линіи вымостка не заходила, мы должны будемъ признать, что вымостка скорѣе всего со всѣхъ сторонъ была обрамлена одинаково, и что какъ на западной и южной сторонахъ, такъ и на сѣверной и восточной параллельно сторонамъ квадрата вымостки были также каменные кладки. Выше мы указали уже, что за линією EF къ Ю. не было найдено слѣдовъ вымостки и что, судя по отчету о раскопкахъ 1873 г., таковыхъ не оказывалось и къ В. отъ линіи HF. Ихъ не было обнаружено и къ С. отъ линіи GH. Все говоритъ за то, что вымостка имѣла форму квадрата. Сторону этого квадрата даетъ линія EG. Итакъ, болѣе всего вѣроятно, что кладка EI доходила до точки F, и что по сторонамъ вымостки были кладки EF, FH, HG, совершенно одинаковыя съ кладкой EG. Мы получаемъ по сторонамъ двора съ З. закрытыя помѣщенія MNBV, MNOP и PQQG, съ С. же и съ Ю. — узкіе корридоры. Аналогія съ извѣстными по другимъ мѣстамъ дворами античныхъ зданій невольно наводитъ насъ на мысль, что эти корридоры скорѣе всего были открытыми ко двору и представляли собою портики. Эта мысль находитъ себѣ



Рис. 29 (1/7).



Рис. 30 (1/10).



Рис. 31 (1/6).

прямое подтвержденіе въ томъ, что на мѣстѣ двора и по со-сѣдству съ нимъ найдены были обломки колоннъ (рис. 29), капителей (рис. 30) и различныхъ частей антаблемента іонійскаго стиля, которые всѣ по своимъ размѣрамъ и матеріалу должны были скорѣе всего принадлежать къ частямъ зданія, къ которому

относился дворъ. На рис. 31 представленъ обломокъ карниза съ сухариками. На рис. 32 сопоставлены всѣ найденные при раскопкахъ архитектурные обломки. Кромѣ упомянутыхъ уже обломковъ, здѣсь, палѣво отъ колонны, изображенной въ центрѣ, видимъ обломокъ эпистилиа (архитрава). Если корридоры на сѣверной и южной сторонахъ двора засвидѣтельствованы, намъ ничего неизвѣстно пока насчетъ того, былъ ли портикъ на восточной сторонѣ двора. На западной сторонѣ портика, очевидно, не было. Типъ зданія, къ которому принадлежалъ дворъ съ вымосткой, такимъ образомъ, отличается отъ типа домовъ, имѣвшихъ во дворахъ портики со всѣхъ четырехъ сторонъ (каковы дома, открытые на о. Делосѣ). У ольвійскаго зданія могло быть или два портика (по сѣверной и южной сторонамъ), или три (по сѣверной, южной и восточной сторонамъ). Раскопки прямо указываютъ, что у ольвійскаго зданія должно было быть три портика. Въ самомъ дѣлѣ, первая стѣна, которая лежала къ В. отъ кладки HF параллельно послѣдней, на основаніи аналогій всѣхъ другихъ стѣнъ ольвійскаго зданія, должна была находиться на слоевыхъ субструкціяхъ передъ ямой DUVC, которая была заполнена трамбованной землей, т. е., иными словами, она должна была быть на линіи UV. Если это такъ, то къ В. отъ вымостки долженъ былъ быть совершенно такой же корридоръ, т. е. портикъ, какъ на сѣверной и южной сторонахъ двора. Не трудно замѣтить, что линія UV идетъ параллельно восточной сторонѣ квадрата вымостки и удалена отъ нея на такое же разстояніе, какъ стѣна АВ отъ южной стороны квадрата вымостки.

Итакъ, дворъ съ сѣверной, восточной и южной сторонъ былъ окруженъ портиками. Колонны ихъ должны были стоять по кладкамъ, находившимся по сторонамъ вымостки. Послѣ сказаннаго нельзя сомнѣваться, что открытые около вымостки остатки зданія представляютъ развалины греческаго дома,

дворъ котораго съ тремя портиками находить весьма интересную аналогію съ греческимъ домоу, описаннымъ въ сочиненіи римскаго архитектора Витрувія «De architectura» (въ VII главѣ шестой книги).



Рис. 32.

Такъ какъ длина каждаго изъ трехъ портиковъ двора составляетъ 8,50 м., а нижніе діаметры колоннъ, обломки коихъ найдены были при раскопкахъ, равнялись 0,50 м., мы легко можемъ вычислить, сколько колоннъ должно было

быть у каждаго портика. Замѣтимъ, что у сѣвернаго и южнаго портиковъ колоннъ должно было быть на одну меньше, чѣмъ у восточнаго, потому что у нихъ въ точкахъ Е и G должны были быть не колонны, а анты. Итакъ, вопросъ сводится къ тому, сколько колоннъ было у восточнаго портика двора.

Въ виду длины стороны квадрата, бывшаго въ центрѣ двора, въ 8,50 м. исключается мысль о двухъ колоннахъ, которыхъ было бы недостаточно для поддержки крыши портика. По аналогіи съ извѣстными намъ памятниками древней архитектуры, скорѣе всего можно предполагать, что въ восточномъ портикѣ противъ каждой анты, находившейся на западной сторонѣ двора, приходилась колонна. Въ такомъ случаѣ въ восточномъ портикѣ мы получаемъ сразу четыре колонны, которыя должны были находиться противъ точекъ Е, М, Р и G. Такъ какъ, опять по аналогіи съ извѣстными намъ древними зданіями, въ портикѣ не можетъ быть интерколумніевъ (разстояній между центрами смежныхъ колоннъ) разной величины, то, очевидно, колонны, приходившіяся противъ точекъ М и Р, не могли быть смежными; между ними должны были быть еще колонны. Интерколумній для восточнаго портика двора у насъ прямо дается точками Е и М, равно какъ Р и G. Онъ долженъ былъ равняться 1,50 м. Въ такомъ случаѣ въ восточномъ портикѣ было 6 колоннъ, а въ сѣверномъ и южномъ по—5. Такое число колоннъ въ портикахъ находится въ полномъ соотвѣтствіи съ размѣрами найденныхъ обломковъ колоннъ. Разъ интерколумній былъ въ 1,50 м., а діаметръ колонны—0,50, проходы между колоннами должны были равняться 1 м. <sup>1)</sup> Для восточнаго портика получаемъ, значитъ, длину  $6 \times 0,50 + 5 \times 1 = 8$  м. Недостающіе 0,50 м. приходятся на разстоянія поверхностей крайнихъ колоннъ на Ю. и С. отъ вышнихъ краевъ стилобатовъ, т. е. владокъ, гдѣ стояли колонны.

Возстановивъ дворъ ольвійскаго дома, мы не можемъ не обратить вниманія на то, какъ хорошо дворъ этотъ гармонируетъ съ помѣщеніями, находившимися отъ него на З. Если встать внутри двора на вымосткѣ, весь западный фасадъ будетъ представляться строго симметричнымъ. Что находилось на площадкѣ GQQ, Q, безразлично, такъ какъ этой площадки со двора нельзя было видѣть.

Мы уже сказали, что помѣщеніе MNOP должно было сообщаться со дворомъ. Витрувій во дворѣ греческаго дома съ тремя портиками на четвертой

<sup>1)</sup> Правда, при такой реставраціи колонны стоятъ довольно тѣсно. Однако, всякая другая реставрація была-бы уже совершенно произвольна, потому что при ней пришлось-бы разставлять колонны въ восточномъ портикѣ не симметрично съ антами западной стороны двора, и не было-бы ничего, чѣмъ можно было-бы руководиться въ выборѣ числа колоннъ, кромѣ собственнаго желанія.

сторонѣ двора помѣщаетъ открытую галерею безъ колоннъ (простаду) и замѣчаетъ, что анты простады дѣлаются на большомъ другъ отъ друга разстояніи <sup>1)</sup>). Въ греческихъ домахъ, открытыхъ въ Приенѣ, однако, въ простадахъ, когда разстояніе между антами того требовало, ставились колонны <sup>2)</sup>). Въ ольвійскомъ домѣ разстояніе между антами М и Р составляетъ 3,50 м. Въ Приенѣ, въ домахъ, гдѣ имѣются въ простадѣ колонны, оно бываетъ обыкновенно больше (немного болѣе 5 м.). Поэтому у ольвійскаго дома можно было бы принять простаду и безъ колоннъ, какъ въ домѣ Витрувія. Однако, разстояніе между антами въ 3,50 м. все-же настолько велико, что едва-ли можно было обойтись здѣсь безъ подпорокъ въ формѣ колоннъ. Кромѣ того, въ виду полученнаго нами небольшого интерколумнія для портиковъ двора, мы считаемъ болѣе вѣроятнымъ, что здѣсь колонны были. Въ проходѣ простады ольвійскаго дома прекрасно помѣщаются двѣ колонны съ діаметрами въ 0,50 м. Ниже мы увидимъ, что у ольвійскаго дома долженъ былъ быть второй этажъ. Это также говорило-бы за то, что въ простадѣ дома должны были быть колонны. Принявъ ихъ, мы получаемъ для двора, какъ намъ кажется, и болѣе стройную общую композицію.

6.

*Стѣны къ З. отъ двора. Кладка стѣнъ. Указаніе ея на эпоху дома. Входъ въ домъ. Остатки фресокъ и стиль отдѣлки комнатъ. Помѣщенія №№ 1—4. Второй этажъ надъ помѣщеніями №№ 1 и 2. Ихъ фундаменты и перекрытіе. Перекрытія портиковъ двора. Восточный фасадъ дома. Найденные архитектурные обломки. Отдѣлка портиковъ, простады и второго этажа. Сообщенія помѣщеній №№ 1—4. Помѣщенія №№ 5—25. Связь всѣхъ открытыхъ остатковъ IV слоя между собою и образуемое ими цѣлое.*

Мы оставляемъ пока вопросъ о высотѣ колоннады двора, такъ какъ онъ тѣсно связанъ съ вопросомъ о фасадѣ дома на В., а о послѣднемъ нельзя говорить, не ознакомившись предварительно съ помѣщеніями, расположенными за дворомъ, цистерной и сѣнями далѣе на З., и переходимъ къ изученію остатковъ только что названныхъ помѣщеній.

За простадой къ З. у стѣны OR въ точкѣ O сохранился одинъ камень отъ стѣны, шедшей по линіи ON. Въ этой стѣнѣ были, конечно, двери, которыя вели во внутреннія помѣщенія дома. Планъ внутреннихъ помѣщеній опредѣляется легко. Часть сѣверной основной стѣны зданія сохра-

<sup>1)</sup> VI, 7: „Duas antas inter se spatio amplo distantes“.

<sup>2)</sup> Ср. Wiegand und Schrader, Priene, Berlin, 1904, стр. 289.

нилась по всей линіи OR. Ширина стѣны OR—0,50 м.; сохранившаяся высота—0,95 м. По ней мы можемъ судить о кладкѣ и объ устройствѣ стѣны. Лицевая часть стѣны (рис. 33), выходящей въ узкій корридоръ, который проходилъ между стѣнами OR и ST, представляетъ чистую изящную кладку насухо изъ прямоугольныхъ плитъ известняка разной величины, отдѣланныхъ рустикой. Весьма близкую аналогію со стѣной OR представляютъ стѣны эллинистическаго театра въ Приенѣ <sup>1)</sup>. Приенскій театръ долженъ быть отнесенъ по разнымъ соображеніямъ къ III в. до Р. Хр. <sup>2)</sup>. Нельзя, однако, ольвійскую стѣну OR датировать тоже III вѣкомъ вслѣдствіе только того, что облицовочная



Рис. 33.

кладка ея аналогична кладкѣ стѣнъ названнаго театра. Въ эллинистическую эпоху часто примѣнялась одна и та же система кладки очень долгое время, какъ часто пользовались и системою кладки древнѣйшей классической эпохи <sup>3)</sup>. По облицовкѣ стѣны OR можно отнести только ко времени не ранѣе III в. Камни въ стѣнѣ имѣютъ разную величину, чего не бывало обыкновенно въ классическую эпоху <sup>4)</sup>. Мы не видимъ здѣсь равнымъ образомъ и того строгаго, математически правильнаго расположенія камней, какое бываетъ у зданій V и

<sup>1)</sup> Wiegand und Schrader, Priene, табл. XVIII и стр. 244, рис. 241.

<sup>2)</sup> Ср. Wiegand, *Athen. Mith.*, XXIII (1899), 307 сл.

<sup>3)</sup> Ср. Fougères, у Daremberg-Saglio, *Dictionnaire des antiquités grecques et romaines*, II, 2056.

<sup>4)</sup> Fougères, ук. ст., 2054.



IV вѣковъ. Въ нашей стѣнѣ есть плиты на образокъ и кордоны на ребро. Иногда встрѣчаются плиты со сръзанными углами; сообразно этому сръзаются углы у плитъ, къ нимъ примыкающимъ.

Внутри у стѣны бутовая кладка на глинѣ. Последнее обстоятельство даетъ болѣе опредѣленные указанія на время, къ которому должна быть отнесена стѣна OR. У приенскихъ домовъ, относящихся къ III в. до Р. Хр., всегда бутовая кладка дѣлается тоже на глинѣ <sup>1)</sup>. Наоборотъ, въ кладкѣ домовъ, открытыхъ на о. Делосѣ и относящихся къ концу II вѣка до Р. Хр., кладка всегда дѣлается на цементѣ изъ извести и песка <sup>2)</sup>. Стѣна OR, такимъ образомъ, по времени должна быть древнѣе конца II в. до Р. Хр. Выше мы видѣли, что къ первой половинѣ II в. до Р. Хр. должно относить вымостку, принадлежавшую тому зданію, къ которому относится и стѣна OR. Въ стѣнѣ OR мы имѣемъ теперь новое подтвержденіе правильности нашей датировки вымостки, а этимъ датируется и зданіе, гдѣ она находилась. Съ другой (южной) стороны у стѣны OR не было плитной облицовки, какъ у стороны сѣверной. Съ южной стороны стѣна была облицована слоемъ (прибл. 0,01 м.) штукатурки, по которой была сдѣлана фресковая роспись. Въ эллинистическую эпоху обыкновенно плитная облицовка дѣлалась только у тѣхъ стѣнъ, которыя выходили не въ жилыя комнаты, а наружу. Очевидно, что къ Ю. отъ стѣны OR примыкали закрытыя помѣщенія, отдѣланныя фресками и составлявшія комнаты. Съ сѣверной же стороны, на основаніи аналогій эллинистической эпохи, у стѣны OR не могло быть жилыхъ комнатъ. Это заставляетъ насъ сдѣлать заключеніе, что между стѣнами OR и ST былъ нежилой узкій проходъ. На югъ онъ упирался въ крытый сѣверный портикъ двора. По нашему, это прямо указываетъ на то, что узкій проходъ скорѣе всего долженъ былъ служить входомъ въ домъ, которому принадлежалъ дворъ съ портиками. Полнѣйшія и многочисленныя аналогіи такому устройству входа представляютъ частныя дома, открытыя въ Приенѣ: у нихъ всегда входы представляютъ собою узкіе, длинные корридоры <sup>3)</sup>.

На южной, обращенной во внутрь зданія сторонѣ стѣны OR всюду замѣтны слѣды пожара (перегорѣлые куски глины и облицовочной штукатурки, копоть, красноватые пятна на известнякѣ).

<sup>1)</sup> Ср. Wiegand-Schrader, Priene, 300.

<sup>2)</sup> Ср. P. Paris, *Bullet. de corresp. Hellénique*, VIII (1884), 481; Fougières, *ук. ст.*, 2056.

<sup>3)</sup> Ср. Wiegand-Schrader, Priene, стр. 201.

Нѣсколько кусковъ штукатурки на стѣнѣ OR найдено было еще *in situ*. Штукатурка прикрѣплялась къ стѣнѣ на особыхъ штифтахъ. Довольно значительное количество штукатурки валялось на площадкѣ къ Ю. отъ стѣны. Найденные куски штукатурки (по описи 1902 г. № 696 и 1903 г. №№ 177, 232, 239, 569) имѣютъ различную окраску. Окраска воспроизводитъ различные сорта цвѣтныхъ камней. Есть куски, подражающіе бѣлому мрамору, мрамору съ разноцвѣтными жилами <sup>1)</sup>, камнямъ желтаго и краснаго цвѣта. На нѣкоторыхъ кускахъ штукатурки сохранились рельефные выступы, какіе дѣлались у мраморныхъ и каменныхъ облицовочныхъ плитъ, на другихъ нацарапанныя линіи. Возстановить, въ какомъ порядкѣ найденные куски штукатурки приходились нѣкогда на стѣнахъ, не представляется возможнымъ. Буски штукатурки найдены были не въ томъ положеніи, которое они занимали тотчасъ послѣ того, какъ отвалились со стѣнъ. При сооруженіи кургана они были разбросаны въ разныя стороны. Много кусковъ такой точно штукатурки найдено было въ разнообразныхъ слояхъ кургана въ насыпи и между прочимъ на самомъ верху кургана. Не подлежитъ сомнѣнію, что эти куски относились къ облицовкѣ зданія, которое засыпано было курганомъ. Но какъ-бы то ни было, совершенно ясно, что стѣны помѣщенія (№ 1), находившагося сейчасъ-же за стѣнами (простадой), были отдѣланы такъ, что воспроизводили плитную облицовку изъ разноцвѣтныхъ цѣнныхъ камней, какая устраивалась часто въ роскошныхъ зданіяхъ эллинистической эпохи. Помѣщеніе № 1 было отдѣлано въ



Рис. 34.

обычномъ стилѣ этой эпохи, образцовъ котораго много сохранилось въ домахъ, открытых на о. Делосѣ, въ Приенѣ и въ Помпеяхъ (это такъ называемый «первый помпеянский стиль»). Росписи послѣднихъ и представляютъ ближайшія аналогіи росписямъ, которыя украшали ольвій-

<sup>1)</sup> На однихъ кускахъ видны желтыя, красныя, синія и бѣлыя (иногда вмѣсто бѣлыхъ коричневые) жилы, на другихъ синія и желтыя.

ское зданіе <sup>1)</sup>). Въ помѣщеніи № 1 найдено было и много кусковъ штукатурки, отдѣланныхъ рельефнымъ лесбійскимъ киматіемъ (по описи 1902 г. № 695 и 1903 г. №№ 109, 494; см. рис. 34). Рельефъ выдается на красномъ фонѣ. Почти идентичные куски штукатурки съ такимъ киматіемъ найдены были въ Приенѣ <sup>2)</sup>). Какъ и тамъ, въ ольвійскомъ зданіи киматій заканчивалъ скорѣе всего отдѣлку стѣнъ наверху.

Полъ помѣщенія № 1, повидимому, былъ только смазанъ чистой глиной и не имѣлъ никакой другой настилки (напр. изъ дерева, камня и т. п.). Такіе же полы были и въ другихъ помѣщеніяхъ. Смазку изъ глины видимъ чаще всего и на полахъ домовъ въ Приенѣ <sup>3)</sup>). Смазанные глиной полы покрывались, вѣроятно, коврами или матеріей.

Полъ помѣщенія № 1 покоится на площадкѣ, которая вся сплошь состоитъ изъ слоевъ золы и глины. Едва-ли, однако, помѣщеніе № 1 было открытымъ. На полу этого помѣщенія въ большомъ количествѣ найдены были куски черепицы, горѣлаго дерева и соломы. На рис. 8, представляющемъ часть пола помѣщеній, открытыхъ къ З. отъ сохранившейся части крепиды, до полной ихъ раскопки, когда съ сѣверной стороны не была снесена еще часть курганной насыпи, подъ этою послѣдней, передъ скрывающейся еще подъ насыпью стѣной OR, на уровнѣ пола зданія IV слоя, можно хорошо видѣть, какъ лежатъ на полу груды черепицы, перемѣшанныя съ золой и углями. Всѣ эти черепицы, очевидно, принадлежали крышѣ, обвалившейся при пожарѣ. Такъ какъ черепица покрывала почти сплошь все помѣщеніе № 1, то, конечно, надъ нимъ была крыша.

Стѣнѣ OR на Ю. террасы изъ слоевъ золы и глины, на которой расположено помѣщеніе № 1, должна была соответствовать стѣна NX. Отъ сѣверной стѣны OR по направленію къ Ю. отдѣлялись двѣ поперечныя стѣнки R<sub>2</sub>W и R<sub>2</sub>X, отъ которыхъ сохранились незначительные остатки *in situ* у стѣны OR. Толщина этихъ стѣнъ такая же, какъ и стѣны OR, изъ чего можно заключить, что всѣ вообще стѣны зданія имѣли толщину 0,50 м. Влѣва стѣнъ бутовая на глинѣ. Какъ выходившія въ жилыя комнаты, стѣны не имѣютъ плитной облицовки; онѣ были, вмѣсто того, оштукатурены. Упомянутыя только что стѣны опредѣляютъ планъ помѣщеній №№ 1 и 2 (послѣднее находилось далѣе на З. отъ № 1). Полъ помѣщенія № 2 такъ же, какъ и полъ № 1, покоится

<sup>1)</sup> Ср. особенно Wiegand-Schrader, Priene, 308, 310, 315.

<sup>2)</sup> Тамъ же, стр. 318, рис. 346.

<sup>3)</sup> Тамъ же, стр. 303.

на террасѣ, сплошь состоящей изъ слоевъ глины и золы. Однако и это помѣщеніе должно было быть также закрытымъ. На полу его найдены были довольно большіе куски перегорѣлыхъ балокъ крыши, горѣлой соломы, обломковъ черепицы со слѣдами пожара, масса угля и золы. Въ сѣверо-западномъ углу найдена *in situ* нижняя половина большого глинянаго сосуда-пиеоса (рис. 35). Около него оказались козлиный черепъ, перегорѣлыя кости козы, интересный кусокъ крученой толстой веревки и мѣдные обломки. Далѣе къ В. въ томъ же помѣщеніи найденъ былъ глиняный горшокъ съ костью внутри (по описи



Рис. 35.

1902 г. № 770) и часть кости бычачьей ноги, очевидно, остатки пищи. Всѣ эти находки указываютъ, что помѣщеніе № 2 имѣло характеръ хозяйственнаго.

Сохранившіеся *in situ* остатки слоевыхъ фундаментовъ къ Ю. отъ помѣщеній №№ 1 и 2 не оставляютъ сомнѣнія, что здѣсь были расположены два помѣщенія № 3 и 4, огражденныя стѣнами Xb, bN, Na, aZ, XY, YZ и Zb<sup>1)</sup>.

Въ противоположность съ помѣщеніями №№ 1 и 2, у помѣщеній №№ 3 и 4 только стѣны покоятся на слоевыхъ фундаментахъ, тогда какъ полы всецѣло состоятъ изъ простой земляной засыпки (не изъ слоевъ золы и глины). Намъ думается, едва ли это случайно. Обратившись къ плану, мы увидимъ, что помѣщенія №№ 1 и 2 находятся въ одной оси съ стѣнами. Взятая вмѣстѣ съ

<sup>1)</sup> При раскопкахъ были срубаны западная часть слоевой стѣны YZ и южная часть стѣны YX.

послѣдними, они образуютъ какъ бы *templum in antis*, составлявшій основную часть всего зданія. Около этой основы справа и слѣва группируются пристройки. Основная часть зданія выстроена была особенно прочно. Далѣе на В. въ той же оси лежитъ дворъ съ вымосткой, также покоящійся на террасѣ, состоящей сплошь изъ слоевъ золы и глины. Солидность фундамента у площадки двора объясняется тѣмъ, что дворъ былъ открытымъ. Но зачѣмъ такой же солидный фундаментъ сдѣланъ у помѣщеній №№ 1 и 2? Разъ эти помѣщенія были, какъ мы видѣли, крытыми, никакой необходимости въ такомъ фундаментѣ у нихъ не было. Одно то, что помѣщенія №№ 1 и 2 представляютъ основную часть зданія, совершенно не объясняетъ присутствія здѣсь исключительно солиднаго фундамента. Строители зданія, открытаго въ IV столѣ, были весьма расчетливы и не дѣлали нигдѣ лишнихъ слоевыхъ фундаментовъ. Сплошные слоевые фундаменты у помѣщеній №№ 1 и 2 должны были быть почему-то необходимы. Намъ кажется, можно съ большею или меньшею долею вѣроятности указать основанія для сплошныхъ слоевыхъ фундаментовъ у этихъ помѣщеній. Эти основанія заключались въ томъ, что, по всей вѣроятности, надъ помѣщеніями №№ 1 и 2 былъ *второй этажъ*, котораго не было надъ помѣщеніями №№ 3 и 4. Въ тѣсной связи съ вопросомъ о существованіи у ольвійскаго дома второго этажа стоитъ вопросъ объ его фасадѣ со стороны двора и о перекрытіи внутреннихъ помѣщеній дома и портиковъ его двора и прилегающихъ ко двору съ 3. помѣщеній.

Какое перекрытіе должно было быть у помѣщеній №№ 1 — 4, составлявшихъ одно цѣлое зданіе? Домъ, очевидно, однимъ фасадомъ выходилъ на В. Отсюда слѣдуетъ, что, крыша его должна была имѣть два ската на С. и на Ю. Какого-нибудь другого перекрытія представить здѣсь невозможно. Въ пашенной ямѣ въ сѣверо-западномъ углу раскопа (о на табл. X), между прочимъ, найденъ былъ весьма интересный кусокъ кровельной черепицы № 984 съ украшеніемъ въ видѣ шишечки на верху (рис. 36). Этотъ кусокъ приходился на верху двускатной крыши надъ пазами между двумя смежными рядами плоскихъ широкихъ черепицъ, образовавшихъ крышу на томъ и другомъ ея скатѣ. Какому зданію принад-

Выпускъ 13.



Рис. 36 (1/8).

лежалъ этотъ кусокъ, въ точности сказать нельзя. Но, конечно, весьма вѣроятно, что двускатная крыша у помѣщеній, находившихся за сѣнями нашего зданія, должна была имѣть приблизительно такой же скатъ, какъ и крыша, къ которой принадлежалъ этотъ кусокъ черепицы. Дѣло въ томъ, что кровельный скатъ, представляемый этой черепицей, является болѣе крутымъ, чѣмъ бывали обыкновенно скаты крышъ у античныхъ зданій въ Греціи и Италіи. Эта особенность едва ли случайна; болѣе крутые скаты у крышъ зданій въ Ольвіи были необходимы изъ-за мѣстныхъ климатическихъ условій. На югѣ Россіи, какъ извѣстно, зимою иногда выпадаютъ обильные снѣга, чего не бываетъ въ Греціи и Италіи.

Въ виду этого при реконструкціи крыши ольвійскаго зданія будетъ наиболѣе простымъ и ближайшимъ принять, въ качествѣ аналогіи, тотъ довольно крутой скатъ, который представляетъ кусокъ черепицы № 984. У двускатной крыши долженъ былъ быть на В. фронтонъ. Гдѣ помѣщался этотъ фронтонъ? Совершенно невозможно предполагать его надъ помѣщеніями №№ 1 и 4. Такой фронтонъ немыслимъ, такъ какъ онъ совершенно не гармонировалъ бы ни съ перистилемъ, ни съ фасадомъ трехъ помѣщеній на З. у двора. Чтобы фронтонъ представлялъ, какъ это необходимо должно было быть здѣсь, одно гармоническое цѣлое съ перистилемъ и съ фасадомъ названныхъ только что помѣщеній, его вершина не могла приходиться нигдѣ иначе, какъ въ одной изъ двухъ точекъ: она была или посерединѣ надъ двумя колоннами сѣней, или прямо на З. отъ этой точки, надъ дверьми, которыя вели изъ сѣней въ помѣщеніе № 1. Изъ сказаннаго ясно, что, во всякомъ случаѣ, двускатная крыша несомнѣнно должна была накрывать только основную часть зданія, состоящую изъ помѣщеній №№ 1 и 2. Если это такъ, то крыша у помѣщеній №№ 3 и 4 должна была имѣть одинъ скатъ на Ю., что вполне согласуется съ общимъ смысломъ этихъ помѣщеній, являющихся пристройками къ основной части зданія (№№ 1 и 2). Въ такомъ случаѣ стѣна Уа была безусловно ниже стѣны NX и скорѣе всего ниже именно настолько, что излишекъ стѣны NX вверху могъ образовать второй этажъ, находившійся надъ помѣщеніями №№ 1 и 2, на мысль о существованіи котораго насъ навели выше другія соображенія. Былъ ли второй этажъ только надъ помѣщеніями №№ 1 и 2, или онъ продолжался и къ В. надъ простадой? Противъ послѣдняго предположенія говорило бы только одно обстоятельство, именно то, что полъ простады покоится не на сплошной слоевой террасѣ, а на террасѣ изъ насыпи, и только стѣны и колонны простады покоятся на словыхъ фундаментахъ; между тѣмъ, какъ мы указали, въ

помѣщеніяхъ №№ 1 и 2 со вторымъ этажемъ полъ лежитъ на сплошной слоевой террасѣ. Однако, это обстоятельство могло бы быть легко объяснено и въ томъ случаѣ, если бы простада была тоже двухэтажной. Въ помѣщеніяхъ №№ 1 и 2 были двѣ поперечныя каменные стѣны ( $R_3$ ,  $W$  и  $R_2$ ,  $X$ ) и должна была быть лѣстница, ведшая въ верхній этажъ, почему и необходимо было сдѣлать здѣсь особенно солидные фундаменты. Такой необходимости не было въ простадѣ. Фундаменты помѣщеній №№ 1 и 2 и двора давали достаточно крѣпости для того, чтобы надъ простадой,—у которой въ западной стѣнѣ должна была быть, вѣроятно, широкая дверь, а на  $V$ . вмѣсто стѣны стояли лишь двѣ колонны,—могъ быть выстроенъ второй этажъ и безъ наличности сплошного слоевого фундамента. За существованіе второго этажа надъ простадой есть и другія соображенія. Колонны у портиковъ вокругъ двора и у нижняго этажа стѣней были іонійскаго стиля. При раскопкахъ найденъ былъ еще завитокъ изъ известняка, принадлежавшій капители колонны коринескаго стиля (см. рис. 32, на которомъ этотъ завитокъ положенъ на плитѣ, на правой сторонѣ рисунка). Такъ какъ въ нижнемъ этажѣ дома коринескихъ колоннъ нигдѣ быть не могло, и предполагать ихъ гдѣ-либо еще въ раскопанныхъ помѣщеніяхъ также нѣтъ основаній, представляется вѣроятнымъ допустить, что коринескія колонны могли быть въ верхнемъ этажѣ простады; ихъ должно было быть двѣ, по одной надъ каждой изъ двухъ іонійскихъ колоннъ нижняго этажа.

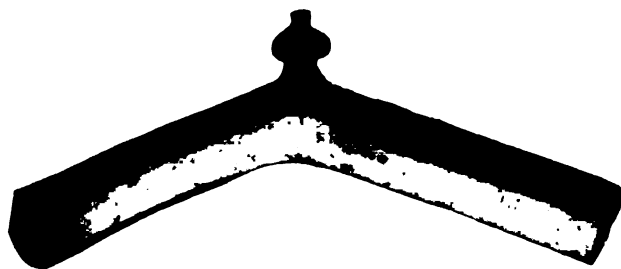
Принявъ у ольвійскаго дома простаду въ два этажа, изъ коихъ въ каждомъ было по двѣ колонны между двумя антами, и одноэтажные портики, окружавшіе дворъ и съ двухъ сторонъ подходившіе къ простадѣ, мы дадимъ, повидимому, наиболѣе вѣроятное разрѣшеніе вопроса о восточномъ фасадѣ дома. Если бы простада была въ одинъ этажъ и только сзади нея возвышались бы двухэтажныя помѣщенія №№ 1 и 2, дворъ являлся бы какою-то механически приставною частью дома. Наоборотъ, принимая двухэтажную простаду, мы, помимо всего другого, получаемъ домъ, перистиль котораго составляетъ неотъемлемую органическую часть одного стройнаго цѣлаго. Портики, шедшіе по южной, сѣверной и восточной сторонамъ двора, были снабжены черепичными крышами, которыя должны были имѣть уклонъ ко двору, гдѣ, какъ мы знаемъ, и скоплялась оттого вода. Кругомъ вымостки изъ камешковъ найдена была по всѣмъ четыремъ сторонамъ двора масса обломковъ черепицы и горѣлаго дерева, которые замѣтны отчасти на рис. 22 слѣва, подъ стѣною крепиды, на уровнѣ вымостки. Все это остатки крышъ портиковъ и простады дома. Ни одной цѣлой черепицы крыши не было найдено. Однако, по най-

деннымъ обломкамъ черепицъ можно видѣть, что устройство крыши въ Ольви (за исключеніемъ указанной выше особенности скатовъ) не отличалось въ общемъ отъ того устройства крышъ, которое установилось издавна въ другихъ греческихъ городахъ (см. табл. XII). Для покрытія крышъ употреблялись плоскія и закругленныя черепицы <sup>1)</sup>. Первыя («солены») были прямоугольныя, надо думать, довольно широкія <sup>2)</sup>, съ слегка приподнятыми краями на длинныхъ сторонахъ и съ рельефнымъ поперечнымъ кантикомъ у одной изъ узкихъ сторонъ. Другая узкая сторона у черепицъ заканчивалась такъ, что книзу дѣлался во всю ширину выгибъ (сверху подъ прямымъ угломъ, снизу закругленно). Очевидно, эти выгибы должны были у черепицы каждаго верхняго ряда зацѣплять рельефные кантики черепицъ, находившихся въ слѣдовавшихъ за этими рядами нижнихъ рядахъ. Очевидно, что черепицы лежали на крышѣ длинными сторонами сверху внизъ. Въ нижнихъ частяхъ черепицъ у выгибовъ, приходившихся надъ рельефными кантиками черепицъ слѣдующаго ряда, дѣлались съ той и другой стороны полукруглые срѣзы, въ которые должны были входить приподнятые края черепицъ ряда, лежавшаго ниже. Приподнятые края каждой смежной пары черепицъ соприкасались другъ съ другомъ. Сверху эти края накрывались закругленными черепицами («калиптерами»), которыя снизу въ разрѣзѣ представляли полукругъ, а сверху образовали грани (ср. рис. 32, 36 и табл. XI и XII) <sup>3)</sup>. Всѣ найденные куски черепицы отличаются массивностью и представляютъ довольно большую тяжесть. Значительная ихъ тяжесть была необходима, повидимому, въ виду того, что благодаря ей только черепицы держались на своихъ мѣстахъ.

Слѣдовъ какихъ-бы то ни было прикрѣпленій у черепицъ не замѣчается. Весьма возможно, что черепица была положена не прямо на деревянные балки крыши <sup>4)</sup>. Найденная въ массѣ среди обломковъ черепицы горѣлая солома указываетъ, что подъ черепицей могъ быть слой соломы, которая сверху, можетъ

<sup>1)</sup> Ср. F. Gräber, Dachkonstruktionen, у Curtius und Adler, Olympia, II, Baudenkmäler, 167 слл.; Wiegand-Schrader, Priene, 306 слл.; Julius Korte, Magnesia am Maeander, Die Bauwerke, Berlin, 1904, 36.

<sup>2)</sup> Обломки крыши, найденные въ 1902--1903 г., всѣ мелкіе и не даютъ возможности реконструировать крышу. При реконструкціи крыши мы пользовались аналогичными черепицами, найденными въ Ольви въ 1905 г. Въ среднемъ (ср. Olympia, II, Baudenkmäler, табл. LXXXVI слл.; Wiegand-Schrader, ук. соч. 306) ширина плоскихъ черепицъ бываетъ около 0,50 м., что мы и принимаемъ при реконструкціи. Длину черепицъ мы приняли въ 0,60 м., соответственно пропорціямъ черепицъ изъ другихъ мѣстъ греческаго міра.

<sup>3)</sup> Ср. Winter, Kunstgesch. in Bildern, I, 11, 10.

<sup>4)</sup> Ср. Springer-Michaelis, Handbuch d. Kunstgesch., I, 113.



быть, была смазана глиной. Найденные куски черепиць сдѣланы изъ разнаго качества глины, разной толщины и снабжены разными клеймами <sup>1)</sup>. Очевидно, черепицы, которымъ принадлежали найденные куски, были сдѣланы въ разное время. Но всѣ онѣ—эллинистической эпохи.

Можетъ быть, крыши зданій ремонтировались и нѣкоторыя части ихъ дѣлались изъ новыхъ черепиць.

Почти всѣ черепицы внутри сдѣланы изъ болѣе грубаго сорта глины и только сверху снабжены тонкой облицовкой изъ глины высшаго качества.

Наиболѣе вѣроятное устройство скатовъ крышъ у портиковъ къ Ю. и къ С. отъ сѣней—такое, какое мы даемъ на табл. XI, представляющей реконструкцію двора, портиковъ и восточнаго фасада дома на основаніи сохранившихся остатковъ и аналогій, извѣстныхъ изъ древности. Реконструкція выполнена по нашимъ указаніямъ нашимъ уважаемымъ коллегой П. П. Покрышкинымъ, которому мы считаемъ пріятнымъ долгомъ выразить здѣсь глубокую благодарность. На реконструкціи мы предполагаемъ, что крыши помѣщеній №№ 3 и 4, имѣвшія пологій скатъ на Ю, не были видны со двора. Что это было скорѣе всего такъ, слѣдуетъ изъ того, что крышамъ этихъ помѣщеній было не къ чему давать болѣе крутой уклонъ; при нашей реконструкціи крыши эти расположены на такой-же высотѣ, какъ крыши одноэтажныхъ помѣщеній по сторонамъ сѣней. Помѣщеніе съ цистерной К (къ Ю. отъ сѣней) по размѣрамъ и расположенію вполне соответствовало находящимся отъ сѣней къ С. узкому помѣщенію (GQOP) и части крытаго портика (QQ<sub>2</sub>Q<sub>1</sub>G) соприкасавшейся съ узкимъ входнымъ открытымъ корридормъ (T<sub>1</sub>T<sub>2</sub>OQQ<sub>2</sub>). Если-бы за помѣщеніемъ съ цистерной К видна была крыша помѣщеній №№ 3 и 4, весь восточный фасадъ дома потерялъ-бы свою строгую симметрію и равновѣсіе, что безъ достаточныхъ данныхъ едва-ли допустимо.

Выяснивъ въ общемъ *фасадъ* ольвійскаго дома съ В., обратимся къ деталямъ этого фасада.

Какова была высота колоннъ портиковъ, можно судить на основаніи отношеній діаметра колоннъ (внизу) къ ихъ высотѣ у зданій іонійскаго стиля. Діаметръ у іонійскихъ колоннъ повторяется въ ихъ высотѣ не менѣе 8 разъ <sup>2)</sup>. Принимая у портиковъ двора нашего зданія отношеніе діаметра колоннъ къ ихъ высотѣ <sup>1</sup>/<sub>8</sub>, мы получаемъ высоту колоннъ въ 4 м. Принявъ такія

<sup>1)</sup> Всѣ клейма черепиць приготовляются къ наданію Е. М. Придикомъ въ III томѣ *ИосРЕ*. В. В. Латышева.

<sup>2)</sup> Ср. Choisy, Histoire de l'architecture, I, Paris, 1899, 396 слл.

колонны, мы должны будемъ принять за наиболѣе подходящее отношеніе діаметра колоннъ къ высотѣ антаблемента  $\frac{5}{2}$  <sup>1)</sup>). Высота антаблемента такимъ образомъ будетъ 1,25 м. При раскопкахъ найдены были обломки, которые по своимъ размѣрамъ несомнѣнно должны были принадлежать антабменту конструируемаго нами дома. См. рис. 32, на которомъ сопоставлены найденные при раскопкахъ архитектурные обломки (всѣ они оставлены въ складѣ древностей въ Парутинѣ). Среди обломковъ мы имѣемъ обломокъ эпистилия (архитрава), выс. 0,35 м. (на рисункѣ 32 влѣво отъ колонны, изображенной въ центрѣ). Бывшій въ верхней части у него киматій сбитъ. Высота колоннъ въ 4 м. и эпистилия въ 0,35 м. даетъ высоту внутреннихъ комнатъ дома въ 4,35 м., близкую къ высотѣ комнатъ у домовъ въ Приенѣ и на Делосѣ <sup>2)</sup>). Далѣе отъ антаблемента нашего дома найденъ обломокъ карниза съ сухариками, выс. 0,28 м. (на рис. 32 вправо отъ колонны). Складывая 0,35 (эпистиль) съ 0,28 (сухарики) получаемъ 0,63 м. Вычтя эту сумму изъ общей высоты антаблемента 1,25 м., получимъ 0,62 м., которые должны по законамъ іонійскаго стили приходиться на слѣдовавшіе надъ эпистилемъ: фризь (0,28), киматій, состоящій изъ овъ и жемчужника, или астрагальки (0,09), и на выносную плиту, гейсонъ, съ желобомъ (сима, или киматій, 0,25). При раскопкахъ найдены куски известняка съ овами (по описи 1903 г., № 119), выс. 0,09 (рис. 37). Эти овы несомнѣнно принадлежали киматию фриза. Отъ желоба найдены были несомнѣнно принадлежавшіе ему водостоки изъ известняка въ обычной формѣ львиныхъ головъ, высота которыхъ 0,10 м. (по описи 1903 г., № 447; см. рис. 38 и табл. XI и XII). Описанный антаблементъ долженъ былъ идти кругомъ всего двора. Надъ простадой, надъ этимъ анта-



Рис. 37 (1/2).



Рис. 38 (1/2).

<sup>1)</sup> Choisy, ук. м.

<sup>2)</sup> Ср. Wiegand-Schrader, Priene, 302 сл.

элементомъ начинался второй этажъ. Такъ какъ надъ простадою находился открытый балконъ, на которомъ въ дожди могла скопляться вода, то водостоки должны были быть и на западной сторонѣ двора, для отвода воды съ балкона.

При раскопкахъ найденъ былъ рядъ обломковъ архитектурныхъ украшеній изъ терракотты. Куда они относились, разумѣется, сказать очень трудно. Но нѣкоторыя догадки возможны. У богатыхъ греческихъ зданій симы (кима-тія) отдѣлялись обыкновенно скульптурными орнаментами. Но нерѣдко, вмѣсто того, употреблялись и прикладные орнаменты изъ терракотты. Весьма вѣроятно, что нѣкоторые изъ найденныхъ при раскопкахъ обломковъ терракоттовыхъ орнаментовъ и нужно отнести къ украшенію симы (кима-тія). Что всѣ терракотто-выя украшенія должны были принадлежать наружнымъ частямъ зданія, слѣдуетъ изъ того, что внутреннія комнаты, какъ мы знаемъ, имѣли отдѣлку изъ



Рис. 39 (4/5).



Рис. 40 (4/5).

штукатурки. По размѣрамъ прекрасно подходятъ для украшенія нижней части симы терракоттовые обломки, украшенные меандромъ шир. 0,06 м. (рис. 39 и 40). Меандры на нижней части симы — мотивъ хорошо извѣстный <sup>1)</sup>. Узоръ меандра на обломкахъ не одинаковъ. Помимо разницы въ рисунокъ самого меандра, у однихъ кусковъ въ меандръ вставлены въ квадратныхъ рельефныхъ рамкахъ розетки (1903 г., № 553, рис. 39), у другихъ — буквы на рельефныхъ квадратахъ (1903 г., № 475, рис. 40). Можетъ быть, первый изъ названныхъ обломковъ представляетъ остатокъ украшеній частей симы, приходившихся надъ портиками, а второй — части симы надъ простадою дома или т. п. Всѣ остальные найденные при раскопкахъ фрагменты терракоттовыхъ украшеній не могутъ быть приурочены къ реконструируемому дому. Среди нихъ находится обломокъ, украшенный ионійскимъ киматіемъ (1902 г., № 614, рис. 41) <sup>2)</sup>, обломки

<sup>1)</sup> Ср. напр., Winter, Kunstgeschichte in Bildern, I, табл. 17, 9.

<sup>2)</sup> Такъ расположены овы и жемчужникъ у киматія портика съ вариатидами Эрехеіона.



Рис. 41 (3/4).



Рис. 42 (1/2).



Рис. 43 (4/5).

нижней части черепицы, украшенные пальметкой и ионійскимъ киматіемъ (1903 г., №№ 484, 817, рис. 42) <sup>1)</sup>, обломокъ углового акротерія, украшеннаго пальметками (1903 г., № 428, рис. 43). Наконецъ, найденъ былъ большой терракоттовый обломокъ (0,15 м. шир.), украшенный свѣтлымъ меандромъ со вставленными четырехугольниками, въ которыхъ маленькіе квадратики образуютъ шахматный узоръ (рис. 44). Обломокъ со всѣхъ остальныхъ сторонъ, кромѣ



Рис. 44 (1/3).

приходящихся по вертикальному разрѣзу (на рис. 44 представленъ и профиль обломка), окрашенъ свѣтлой краской, которою на лицевой сторонѣ сдѣланъ меандръ. Свѣтлая краска, которою былъ облицованъ обломокъ, бѣлая кремоваго оттѣнка. Мѣста, представляющіяся темными на рис. 44, были покрыты краскою или

<sup>1)</sup> Обломокъ, изображ. на рис. 42, приходился на углы крыши. Надъ угломъ могъ быть акротерій, какъ представленный на рис. 43.

лакомъ, которые не сохранились; теперь на этихъ мѣстахъ обнаружилась глина, изъ которой сдѣланъ обломокъ. Только у рамокъ квадратиковъ, вставленныхъ въ меандръ, сохранились остатки красной краски оранжеваго тона. Такая краска была, можетъ быть, всюду, гдѣ на обломкахъ она исчезла. Меандръ на обломкѣ въ своихъ формахъ обнаруживаетъ характеръ болѣе древній, чѣмъ эпоха, къ которой можетъ быть отнесенъ домъ IV слоя <sup>1)</sup>).

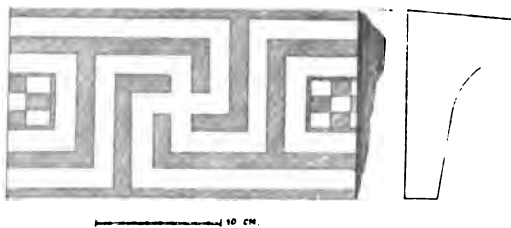
Остается совершенно неизвѣстнымъ, какъ были украшены портики и помѣщенія на З. отъ двора внутри. Скорѣе всего стѣны здѣсь были оштукатурены, какъ въ помѣщеніяхъ №№ 1 и 2. На мѣстѣ сѣней остатки штукатурки встречались въ довольно большомъ количествѣ.

Данныхъ для реконструкціи второго этажа крайне мало. Мы возстановляемъ его по различнымъ аналогіямъ. Высоту второго этажа мы принимаемъ равною въ общемъ высотѣ нижняго, какъ это можно наблюдать въ двухъэтажныхъ помпейскихъ домахъ <sup>2)</sup>). Но крышу у дома мы дѣлаемъ болѣе крутою, чѣмъ у помпейскихъ домовъ, въ силу соображеній, указанныхъ выше. Отъ этого второй этажъ у дома получается немного болѣе высокимъ, чѣмъ у указанныхъ домовъ въ Помпеяхъ. Мы уже указали выше, что на балконѣ верхняго этажа были двѣ коринтскія колонны между двумя антами по сторонамъ. Антаблементъ верхняго этажа приходится реконструировать по аналогіямъ. На нашей реконструкціи взятъ за образецъ афинскій памятникъ Лисикрата. Высота фронтона получается вычисленіемъ, благодаря тому, что ширина фронтона извѣстна (5,72 м.), а изданный выше обломокъ кровельной черепицы даетъ верхній его уголъ (139°). Высота фронтона по этимъ даннымъ должна была быть 1,10 м. Разъ мы знаемъ высоты фронтона и антаблемента, мы можемъ получить, руководясь пропорціями указаннаго памятника коринтскаго стиля, высоту колонны верхняго этажа. Такимъ путемъ высота колоннъ и антъ балкона получается приблизительно по 3,36 м. Чѣмъ было заполнено поле фронтона, остается неизвѣстнымъ. Наконецъ, у балкона должна была быть рѣшетка, которую мы реставрируемъ по помпейскимъ аналогіямъ <sup>3)</sup>).

Помѣщенія №№ 1—4 должны были сообщаться между собою дверьми. Какъ расположены были двери, сказать трудно. Одну изъ возможностей представляетъ расположеніе, которое мы дали на табл. X.

<sup>1)</sup> Ср. такой меандръ на черепицахъ изъ Приены у *Wiegand-Schrader*, *Priene*, 227, рис. 220. Ср. *Olympia*, *Baudenkmäler*, II, табл. XXI.

<sup>2)</sup> Ср. *Ma u*, *Pompeji*, 304, p. 154; *Winter*, *Kunstgeschichte in Bildern*, I, *Altertum*, табл. 22, 6—7; *Darè m b e r g - S a g l i o*, *Dictionnaire des antiquités*, II, 358, 2524.

<sup>3)</sup> Ср. *Winter*, *Kunstgesch. in Bildern*, I, табл. 22, 6.

Къ З. отъ помѣщенія № 2 находится помѣщеніе № 5. У него на З. сохранились остатки очень толстой бутовой стѣны  $\delta\gamma$  (рис. 21). Съ В. помѣщеніе отдѣлялось стѣной XR<sub>2</sub>. Съ С. была каменная стѣна на слоевой R<sub>2</sub>R. Какъ оканчивалось помѣщеніе № 5 на Ю., неизвѣстно; никакихъ указаній на этотъ счетъ не сохранилось. Въ помѣщеніи № 5 найдены *in situ* нижнія части отъ семи большихъ пнеосовъ (рис. 21 и 45). Конечно, пнеосовъ первоначально здѣсь могло быть больше. Въ три ряда съ З. на В. могло стоять по четыре



Рис. 45.

пнеоса, и, сверхъ того, остается мѣсто для двухъ пнеосовъ у сѣверной стѣны. Многочисленные обломки верхнихъ частей пнеосовъ найдены были въ насыпи надъ помѣщеніемъ № 5. О томъ, какую форму имѣли пнеосы, можетъ дать понятіе рис. 46, на которомъ изображенъ пнеосъ, совершенно аналогичный находившимся въ помѣщеніи № 5. Этотъ пнеосъ найденъ былъ нѣсколько лѣтъ тому назадъ въ Ольвии и находится теперь въ владѣніи гр. А. А. Мусина-Пушкина въ с. Парутигѣ. Пнеосъ, найденный разбитымъ, нынѣ вновь составленъ изъ сохранившихся кусковъ и для прочности обшитъ скрѣпами изъ желѣза. На рис. 46 пнеосъ представленъ водруженнымъ на положенную абакомъ внизъ

древнюю, найденную также въ Ольвиі, капитель колонны изъ известняка, какъ онъ стоялъ въ 1902 г. около дома въ бывшей экономіи гр. Мусина-Пушкина, когда нами былъ сдѣланъ издаваемый фотографическій снимокъ <sup>1)</sup>). Пиѳосы такой формы съ острымъ дномъ предназначались для кладовыхъ, въ которыхъ устанавливались въ земляномъ полу, какъ это мы видимъ въ помѣщеніи № 5, несомнѣнно служившемъ кладовой, гдѣ сохранялись продукты потребленія. Въ насыпи среди обломковъ пиѳосовъ въ помѣщеніи № 5 найдено было перегорѣлое просо. Кромѣ обломковъ пиѳосовъ, въ которыхъ хранились, вѣроятно, зерновые продукты, здѣсь найдены были черепки остродонныхъ



Рис. 46.

амфоръ, предназначавшихся для жидкихъ продуктовъ (масла, вина). Найденные здѣсь многочисленные обломки кровельной черепицы происходятъ отъ крыши помѣщенія № 5. Здѣсь же оказался въ насыпи обломокъ каннелированной колонны изъ известняка (выс. 0,40 м.; діам. 0,50 м.), принадлежавшій, по всей вѣроятности, первоначально одной изъ колоннъ, которыя были во дворѣ съ портиками. На З. отъ стѣнъ УХ и дγ не сохранилось остатковъ описываемаго зданія вплоть до самаго края раскопа, гдѣ опять показались слоевые фундаменты, на которыхъ должна была стоять стѣна Дμ (рис. 47; слоевые фундаменты на немъ видны влѣво отъ каменной кладки жп изъ правильныхъ прямоугольныхъ плитъ).

Возможно, что стѣна Дх относилась къ тому же зданію, къ которому принадлежали помѣщенія №№ 1—5, и что между стѣнами ХУ, γβ и Уβ было помѣщеніе № 6, имѣвшее, можетъ быть, стѣну и съ С. Однако, данныхъ для реставраціи помѣщенія № 6 нѣтъ, и потому планъ его, который дали мы, представляетъ лишь одну изъ возможностей. Отъ стѣнъ помѣщенія № 6 остатковъ не сохранилось. Остатки стѣнъ и камней, открытые здѣсь и обозначенные на планѣ

<sup>1)</sup> Нынѣ усадьба, гдѣ находился прежде пиѳосъ, продана, и пиѳосъ съ капителью перенесены къ сторожкѣ около раскопаннаго нами кургана.



Рис. 47.

на табл. VI, всё лежатъ ниже уровня здания IV слоя и къ помещению № 6 отношенія имѣть не могутъ.

На З. отъ помещенія № 6, ниже уровня дома IV слоя открыты тоже остатки болѣе древней эпохи, но, кажется, нѣкоторыми стѣнами послѣдней воспользовались въ качествѣ фундаментовъ строители эпохи IV слоя. Кладка въ мѣстами доходила до уровня IV слоя. Съ С. къ слоевой стѣнѣ  $\delta x$  примыкаетъ древнѣйшая кладка  $x\mu$  (рис. 47). Она доходитъ какъ разъ до уровня построекъ IV слоя. Стѣной  $x\mu$  воспользовались строители эпохи IV слоя для своихъ цѣлей. Пашенная яма  $\sigma$ , расположенная къ В. отъ стѣны  $x\mu$  (рис. 47), служила, очевидно, для складовъ продуктовъ потребленія; въ ней среди обломковъ остродонныхъ амфоръ и пивосовъ замѣчены были остатки зерновыхъ продуктовъ. Въ этой пашенной ямѣ, относящейся ко времени древнѣйшаго четырехугольнаго помещенія въ планѣ  $x\mu\zeta\nu$  (рис. 47), наряду съ обломками древнѣйшаго времени попадались и обломки позднѣйшаго времени. Конечно, нѣкоторые изъ нихъ попали въ яму въ эпоху IV слоя, а другіе и въ эпоху сооруженія кургана. Но не исключена возможность, что большою, глубокою ямою продолжали пользоваться и въ эпоху IV слоя для тѣхъ же цѣлей, въ видахъ коихъ яма была вырыта въ эпоху древнѣйшую. Возможно, что тогда же воспользовались и древнѣйшими стѣнами  $\xi\nu$ ,  $x\nu$ ,  $e\eta$  и  $\zeta$ , которыя могли образовать помещенія №№ 7—10. Помещенія №№ 8—10 должны были быть крытыми.



На мѣстѣ ихъ найдено было большое количество обломковъ кровельной черепицы. Отсюда, между прочимъ, происходитъ кусокъ черепицы, найденный въ ямѣ 0 и изображенный на рис. 36. Все, что нами сказано о помѣщеніяхъ №№ 6—10, представляетъ лишь одну возможность, нисколько не исключаящую рядъ другихъ. На планѣ на табл. X всѣ тѣ стѣны, которыя прямо не засвидѣтельствованы и только нами предполагаются, какъ наиболѣе возможные, обозначены пунктиромъ.

Стѣна ST ограничивала помѣщенія, которыя были расположены къ С. отъ двора и отъ помѣщеній №№ 1—6. Эти помѣщенія (№ 11) остаются пока не раскопанными.

Въ длинномъ корридорѣ, проходящемъ между стѣною ST, перистилемъ и помѣщеніями №№ 1 и 2, обнаружены четыре пашенныя ямы. Изъ нихъ нѣкоторыя (см. планъ на табл. VI), какъ вырытыя въ слоевыхъ фундаментахъ зданія IV слоя, указываютъ на время, когда онѣ были сдѣланы. Другія очень мало углубляются въ материкъ, и это указываетъ, что верхнія части ихъ были вырыты въ насыпи, такъ что и эти ямы должны принадлежать той же эпохѣ, какъ и названныя выше. Глубина ямъ въ материкѣ, считая съ В.: у первой—0,25 м., у третьей—0,80 м. Вторая яма вся находится въ слоевыхъ фундаментахъ. Четвертая яма достигаетъ 3,37 м. глубины въ материкѣ (діам. ея внизу 1,30 м.), что можетъ заставить думать, что эта яма болѣе древняго происхожденія, чѣмъ названныя выше, т. е. сдѣлана тогда, когда еще не было зданій, выстроенныхъ на слоевыхъ фундаментахъ. Къ З. отъ линий T<sub>1</sub>, T<sub>2</sub> обнаружены еще двѣ ямы; глубина ямы, ближайшей къ T<sub>1</sub>, T<sub>2</sub>, достигаетъ въ материкѣ 1 м. Вторая яма (вырытая частью въ слоевыхъ фундаментахъ IV слоя) не разслѣдована до конца, какъ и все вообще западное пространство въ углу дмТ.

Къ В. отъ перистилия находится помѣщеніе № 12, выходящее къ створонѣ рѣки Буга, почти къ самому обрыву. Можетъ быть, это помѣщеніе раздѣлялось на нѣсколько комнатъ, но отъ внутреннихъ стѣнъ здѣсь никакихъ слѣдовъ не сохранилось. Наружныя стѣны UD, CD, Cc и Ac засвидѣтельствованы сохранившимися слоевыми фундаментами <sup>1)</sup>. Изъ помѣщенія № 12 открывался великолѣпный, грандіозный видъ на р. Бугъ, на Буго-Днѣпровскій лиманъ и на нижній городъ и портъ. Въ помѣщеніи № 12, у стѣны CD, почти противъ точки А (отъ нея на 4 м. къ Ю.) открыта пашенная яма (діам. 1,30—1,45). Къ Ю. отъ двора за стѣной АВ сохранились слое-

<sup>1)</sup> При раскопкахъ свесены стѣна Ac и южная часть CD. Не раскопанъ стѣна Cc хорошо видна по разрѣзу раскопа на Ю.

слоевые фундаменты отъ стѣны fg, раздѣлявшей помещенія №№ 14 и 15. Въ помещеніи № 14 находится пашенная яма h, (діам. ея 1,72 м.). Въ помещеніи № 15, съ южной стороны стѣны Za, среди мусора, образовавшагося отъ пожара, разрушившаго всѣ постройки IV слоя, найдены были, между прочимъ, мраморныя головки мальчика (табл. I) недалеко отъ точки a, отъ нея нѣсколько къ Ю., и женщины (табл. II), немного далѣе отъ мѣстонахожденія первой головки къ З. Еще далѣе на З. найдена была третья мужская мраморная головка (табл. III). На З. отъ стѣны fg обнаружена въ насыпи канава a, (глуб. 1,75 м.), оказавшаяся наполненной мелкимъ рѣчнымъ пескомъ. Какого происхожденія эта канава, сказать трудно. Едва-ли она стоитъ въ связи съ постройкой склепа, обработка и склады матеріала для котораго находились отсюда дальше на З. Такъ какъ канава находится около цистерны К, облицованной внутри сплошь цемянкой, для приготовления которой нужны были известь и песокъ, то скорѣе всего эта канава стоитъ въ связи съ сооружениями IV слоя и въ частности цистерны К.

Стѣны CD, Ac и fg продолжались на Ю. Въ настоящее время онѣ скрываются подъ неснесенной частью кургана. Продолживъ ихъ до пересѣченія съ линіей od, представляющей продолженіе линіи ar, на которой открыты остатки каменной стѣны на слоевыхъ фундаментахъ, получаемъ приблизительно возможные очертанія основныхъ стѣнъ помещеній №№ 13, 14 и 15.

Къ Ю отъ помещенія № 6 расположена была большая площадка (№ 17), которая была вымощена каменными плитами, отчасти сохранившимися *in situ* въ центрѣ площадки и въ двухъ мѣстахъ въ западной части. На З. же, кромѣ того, сохранилась часть каменнаго водосточнаго канала высотой 0,40 м. (рис. 48) <sup>1)</sup>. Плиты мостовой были положены на тонкій слой песка. Что пред-



Рис. 48.

<sup>1)</sup> Мостовая часть открыта была при раскопкахъ 1873 г. Въроятно, откопанные тогда части ея были затѣмъ расхищены крестьянами.

ставляла площадка № 17? Едва ли можно думать, что здѣсь передъ нами остатокъ улицы, какъ это можетъ показаться сначала. Трудно допустить мысль, что улица оканчивалась тупикомъ у стѣны шр. Далѣе, стѣна Zi, продолжавшаяся на Ю. и скрывающаяся нынѣ подъ неснесенной частью кургана, очевидно представляетъ одно цѣлое со стѣной kl, обнаруженной передъ курганомъ съ Ю. Стѣна шп несомнѣнно доходила до точки р, т. е. до стѣны zj. Стѣна рj у помѣщенія № 16 была общею съ помѣщеніемъ № 23, принадлежащимъ южной группѣ раскопанныхъ помѣщеній. Въ то же время помѣщеніе № 16 входило въ составъ сѣверной группы помѣщеній, соприкасаясь съ помѣщеніемъ № 3. Такимъ образомъ скорѣе всего сѣверная и южная группы помѣщеній представляли одно цѣлое, составляя одно большое сооруженіе. Значить, мощеная плитами площадка № 17 представляла скорѣе всего открытый дворъ. Вокругъ него группировались помѣщенія №№ 3, 6—10, 16 и всѣ тѣ, которыя расположены отъ него къ Ю. Были ли вокругъ двора № 17 портики, сказать невозможно. Обломокъ канелированной колонны изъ известняка (діам. 0,50 м.; сохранившаяся выс. 0,40 м.) былъ найденъ около помѣщенія № 5. Колонна, къ которой принадлежалъ этотъ обломокъ, была одинакова по размѣрамъ съ колоннами, украшавшими дворъ съ вымосткой изъ камешковъ. Около остатковъ мостовой на мѣстѣ двора найденъ обломокъ пилястры (рис. 49). Куда онъ долженъ быть отнесенъ, сказать невозможно. На мѣстѣ помѣщеній №№ 6—10 и двора № 17 происходили въ позднѣйшее время работы по сооруженію склепа. На мѣстѣ двора № 17 найдено было въ насыпи, на глубинѣ 0,20—1,26 м. (отъ начала IV слоя) много отесковъ известняка, изъ котораго была сооружена врепида кургана. Здѣсь, очевидно, долженъ былъ находиться и складъ матеріаловъ для постройки склепа. Мы уже видѣли выше, что при сооруженіи склепа пользовались матеріаломъ древнѣйшихъ сооруженій. Конечно, прежде всего и больше всего должны были пострадать при этомъ сооруженія, бывшія на мѣстѣ №№ 6—10, 17. Оттого отъ помѣщеній, бывшихъ на мѣстѣ №№ 6—10, не сохранилось ничего, а отъ плитной мостовой на дворѣ № 17 оказались только въ трехъ мѣстахъ небольшіе остатки (π, ρ, σ). Вокругъ двора № 17 группировались, повидимому, помѣщенія хозяйственныя, на что указываетъ помѣщеніе № 5, служившее кладовой. Наоборотъ, вокругъ двора съ колоннадой сосредоточены были, очевидно, жилыя и парадныя помѣщенія. Находившееся въ В. отъ двора помѣщеніе № 16 было довольно большимъ и, можетъ быть, раз-



Рис. 49.

дѣлялось на нѣсколько мелкихъ комнатъ, планъ которыхъ въ настоящее время за отсутствіемъ данныхъ возстановленъ быть не можетъ.

Къ Ю. отъ двора сохранился рядъ слоевыхъ фундаментовъ, на которыхъ кое-гдѣ сохранились и остатки каменныхъ стѣнъ. Объ этихъ стѣнахъ мы уже говорили частію выше (стр. 37 сл.). На слоевой стѣнѣ zq стояла сплошная каменная стѣна, сохранившаяся нынѣ на выс. 0,52 м. (рис. 50). На рисункѣ хорошо различаются слои изъ глины и зола у слоевой стѣны, служащей фундаментомъ каменной. На Ю. отъ стѣны zq идутъ двѣ стѣны — *au* и *qt*, отъ которыхъ всюду сохранились слоевые фундаменты, кромѣ тѣхъ мѣстъ, гдѣ на планѣ линіи стѣнъ обозначены пунктиромъ. Параллельно стѣнѣ zq шли стѣны *ug*, *ws*

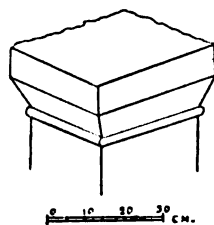

Рис. 50.

и *vl*. Пересѣкаясь со стѣнами *au* и *qt*, эти стѣны образовали помѣщенія №№ 18—22. Въ помѣщеніи № 18 найдены лежащими отдѣльныя плиты. Въ помѣщеніи № 20 открыта сдѣланная цѣликомъ въ слоевыхъ фундаментахъ пашенная яма (глуб. 0,55 м.). Какое значеніе имѣли помѣщенія №№ 18—22, сказать весьма трудно. Узкое, длинное помѣщеніе № 19 могло служить кладовой. Присутствіе пашенной ямы въ № 20 указываетъ на хозяйственное значеніе и этого помѣщенія. Къ В. отъ стѣны *qt* находилась

комната № 23. Стѣны ея были оштукатурены, какъ въ помѣщеніи № 1. Въ углу *oqr*, на восточной сторонѣ стѣны *qs* сохранилась штукатурка внизу каменной стѣны *in situ*. Частію она выкрашена въ красный цвѣтъ, частію по бѣлому фону изображены разбросанныя красныя и розовыя листки. На рис. 51 можно видѣть уголь *oqr*, образуемый остатками каменныхъ стѣнъ, стоявшихъ на хорошо различающихся на рисункѣ слоевыхъ фундаментахъ. Правая сторона рисунка занята частію оставшейся не спесенной насыпи кургана. Между этою насыпью и слоевыми фундаментами стѣнъ внизу виденъ верхъ западной стѣны усыпальницы каменнаго склепа, который здѣсь впервые былъ обнаруженъ при раскопкахъ. Очевидно, помѣщеніе № 23 было жилымъ. Мы видѣли, что въ сѣверной группѣ помѣщенія №№ 2 и 3, прямо соответствующія помѣщенію № 23, были тоже жилыми. Въ южной группѣ хозяйственныя помѣщенія были расположены къ З. отъ помѣщенія № 23,

какъ въ сѣверной къ З. отъ №№ 2 и 3. Къ В. отъ № 23 въ южной группѣ должно, вѣроятно, скорѣе всего предполагать жилыя и парадныя комнаты въ родѣ тѣхъ, съ которыми мы познакомились въ сѣверной группѣ. Всѣ онѣ остаются нераскопанными подъ неснесенною частью кургана и на площадкѣ къ Ю. отъ кургана. Къ Ю. отъ № 23 находилось помѣщеніе № 24. У него обнаружена часть каменной кладки отъ стѣны kl, которая открыта передъ крепидой кургана, прошедшей сверху этой кладки (ср. выше, стр. 37).



Рис. 51.

Къ Ю. отъ стѣны vt открыты остатки плитной мостовой (№ 25), одинаковой съ мостовой во дворѣ № 17. Плиты и здѣсь лежатъ на слоѣ песка. По всей вѣроятности, площадь, гдѣ находилась мостовая № 25, представляла открытый дворъ, подобный двору № 17. Такъ какъ обѣ группы помѣщеній, открытыя въ сѣверной части раскопа и въ южной, составляли, какъ мы видѣли уже, одно цѣлое, то дворы №№ 17 и 25 должны были симметрически соответствовать одинъ другому. Такъ какъ, далѣе, двору № 17 съ хозяйственными сооружениями на В. соответствовалъ роскошный дворъ съ жилыми комнатами, то естественно предполагать, что и двору № 25 долженъ былъ на В. соответствовать парадный дворъ, который долженъ былъ находиться на площади, расположенной къ Ю. отъ стѣны dh, остающейся нераскопанною. Весьма интересно, что подъ сохранившеюся частью крепиды на Ю. кургана попадались куски вымостки изъ камешковъ, совершенно аналогичной вымосткѣ въ сѣверной группѣ помѣщеній. Едва ли можно сомнѣваться, что къ Ю. отъ стѣны dh находился тоже дворъ, имѣвшій вымостку изъ камешковъ. Что вокругъ него находились расписанныя въ такомъ же стилѣ помѣщенія, какъ помѣщенія около двора въ сѣверной группѣ, — это засвидѣтельствовано, кромѣ помѣщенія № 24, еще тѣмъ, что около пашенной ямы h, въ насыпи попадались много кусковъ стѣнной штукатурки, выкрашенной въ красный цвѣтъ, принадлежавшей находившимся здѣсь помѣщеніямъ. Не мало к

ковъ такой штукатурки, воспроизводящей узоры цвѣтныхъ мраморовъ и камней, попадалось и въ курганной насыпи въ южной части кургана. Кромѣ обломковъ іонійскихъ колоннъ изъ известняка, которыя выше (стр. 56) мы отнесли къ сѣверному двору, въ насыпи на мѣстѣ помѣщенія № 13 найдена была часть гладкой колонны изъ синеватаго мрамора (діам. 0,50 м., въ центрѣ на рис. 32). Возможно, что южный дворъ былъ окруженъ портиками съ гладкими мраморными колоннами. Какъ бы то ни было, въ сѣверной и въ южной частяхъ раскопа было *по два совершенно аналогичныхъ и симметричныхъ комплекса помѣщеній*, изъ коихъ каждый группировался вокругъ открытаго двора. Сѣверные комплексы помѣщеній представляютъ безспорно одно цѣлое сооруженіе, которое было ориентировано съ З. на В., и у котораго главный фасадъ выходилъ на В. Что обѣ группы помѣщеній, сѣверная и южная, представляли вполнѣ симметричныя сооруженія, расположенныя съ З. на В.,—на это указываютъ и главнѣйшія основныя линіи общаго плана. Основная стѣна dd, служащая границею сѣверныхъ и южныхъ комплексовъ, и перпендикулярная къ ней стѣна Ъ1 раздѣляютъ всѣ открытыя помѣщенія на 4 симметричныя части. Въ каждой изъ этихъ частей вокругъ открытыхъ дворовъ группировались однородные комплексы закрытыхъ помѣщеній. Итакъ, мы имѣемъ въ сѣверной и южной частяхъ раскопа два паратактически сопоставленныхъ однородныхъ сооруженія, изъ которыхъ каждое въ свою очередь представляетъ также паратактическое соединеніе двухъ открытыхъ дворовъ, одного параднаго и другого служебнаго, хозяйственнаго.

## 7.

*Греческій домъ въ эллинистическую эпоху и отношеніе къ нему дома открытаго въ Ольвиі. Общія линіи плана. Сообщеніе съ улицей Вестибюль, стѣны, помѣщеніе привратника. Дворъ дома, его перистиль. Исторія перестилы въ греческомъ домѣ. Расположеніе дома по сторонамъ свѣта. Значеніе помѣщеній, расположенныхъ по сторонамъ двора, и другихъ, открытыхъ въ ольвійскомъ домѣ. Гинеконитъ и андронитъ. Преобладаніе закрытыхъ помѣщеній. Различныя стадіи развитія типа греческаго дома въ эпоху III—II в. до Р. Хр.*

Не можетъ быть сомнѣнія, что всѣ открытыя въ IV слобѣ развалины представляютъ остатки одного большого греческаго дома.

Устройство греческаго дома извѣстно намъ, во-первыхъ, по описанію греческаго дома у Витрувія <sup>1)</sup>, во-вторыхъ, по случайнымъ описаніямъ и упомина-

<sup>1)</sup> Vitruvii De architectura lib. VI, cap. 7.

ніямъ домовъ и ихъ частей у разныхъ другихъ древнихъ писателей <sup>1)</sup> и въ-третьихъ, по раскопаннымъ и сохранившимся въ разныхъ мѣстахъ греческаго міра развалинамъ самыхъ домовъ. Какъ показываютъ эти развалины и описаніе Витрувія, греческій домъ въ разное время и въ разныхъ мѣстахъ имѣлъ разное устройство, чего, конечно, и а ргіогі мы должны были бы ожидать <sup>2)</sup>.

О домахъ архаической и классической эпохъ извѣстно вообще очень мало. Сравнительно больше мы знаемъ объ устройствѣ греческаго дома въ эпоху эллинистическую. Къ этой эпохѣ относятся развалины домовъ, открытыхъ въ малоазійскомъ городѣ Приенѣ и на о. Делосѣ. Богатый эллинистическій домъ описываетъ и Витрувій. Развалины дома, открытаго нами въ Ольвіи, какъ мы видѣли уже выше, должны быть отнесены къ половинѣ II в. до Р. Хр. Открытый нами *ольвійскій домъ, такимъ образомъ, также принадлежалъ эпохѣ эллинистической*. Понятно, что у него должны быть точки соприкосновенія какъ съ домами, открытыми въ Приенѣ, такъ и съ домами делосскими, равно какъ и съ домомъ, описываемымъ Витрувіемъ. Объ аналогіяхъ съ послѣднимъ намъ уже пришлось говорить выше. Ольвійскій домъ моложе домовъ въ Приенѣ, относящихся въ главной массѣ къ III в. до Р. Хр., и старше домовъ на Делосѣ, время которыхъ опредѣляется концомъ II в. до Р. Хр. При первомъ же взглядѣ на общіе планы домовъ Приены, Ольвіи и Делоса всякому бросится въ глаза то, что они не одинаковы. Чтобы отдать себѣ болѣе ясный отчетъ въ этихъ различіяхъ и ближе опредѣлить взаимоотношеніе нашего ольвійскаго дома и домовъ въ Приенѣ и на Делосѣ, а также отношеніе всѣхъ этихъ домовъ къ дому, описываемому Витрувіемъ, бросимъ общій взглядъ на ольвійскій домъ въ томъ видѣ, какъ его представляетъ намъ реставрація (табл. X), и сопоставимъ его шагъ за шагомъ съ домами Приены и Делоса и домомъ Витрувія.

Что касается *линій общаго плана* ольвійскаго дома, наше вниманіе обратитъ то обстоятельство, что далеко не всѣ углы, образуемые пересѣченіемъ стѣнъ у дома, прямые; есть углы тупые и острые. Вслѣдствіе этого нѣтъ строгой математической правильности въ планѣ. Строители руководствовались при сооруженіи дома, очевидно, или особенностями мѣстности, или вообще условіями жизненной обстановки, которыя не позволили имъ строить вездѣ строго по прямымъ линіямъ. Совершенно такое же отсутствіе строгой математической

<sup>1)</sup> Ср. E. Saglio y Daremberg-Saglio, Dict. d. ant., II, 342 слл.

<sup>2)</sup> Ср. Vitruv., VI, 1; „Aliter Aegyptio, aliter Hispania, non eodem modo Ponto, dissimiliter Romae, item ceteris terrarum et regionum proprietatibus oportere videntur genera aedificiorum“.

регулярности въ планахъ домовъ мы можемъ видѣть и въ Приенѣ <sup>1)</sup> и на о. Делосѣ <sup>2)</sup>.

Около ольвійскаго дома не было открыто улицъ, но совершенно ясно, что главныя помѣщенія дома (№№ 1—4, 12, 18—24) на улицы выходятъ не могли; они выходятъ во дворы, которые и служили для нихъ источниками свѣта. И въ томъ, что изъ дома не было вида на улицу, ольвійскій домъ вполнѣ сходится съ домами Приены и Делоса <sup>3)</sup>. То же мы видимъ и въ Помпеяхъ <sup>4)</sup>.

Какъ въ Приенѣ и на Делосѣ, такъ и въ Ольвии и въ домѣ Витрувія входъ въ домъ представлялъ узкій длинный корридоръ <sup>5)</sup>. На Делосѣ входные корридоры дѣлаются вороче, чѣмъ въ Приенѣ, но идея входа и здѣсь все еще та же: стремились сдѣлать входъ въ домъ такъ, чтобы въ него нельзя было попадать прямо съ улицы; входная дверь дома должна была быть отъ улицы по возможности дальше.

Входъ въ ольвійскій домъ представлялъ корридоръ (T<sub>1</sub>Q, GT<sub>2</sub>) длиною приблизительно 10 м. Въ Приенѣ, въ домѣ № XXXIII входной корридоръ имѣетъ 7 м. длины <sup>6)</sup>. Скорѣе всего, какъ и въ послѣднемъ, входная деревянная дверь находилась не у самаго края корридора, а нѣсколько отъ него отступя. Въ указанномъ приенскомъ домѣ дверь находится на 2 м. далѣе начала корридора такъ мы принимаемъ дверь (T<sub>1</sub> T<sub>2</sub>) и у ольвійскаго дома. Образующееся такимъ образомъ передъ дверью пространство, представляющее родъ *вестибюля* (TT<sub>1</sub> T<sub>2</sub> R<sub>2</sub>), въ Приенѣ представляетъ общее правило. Вестибюль имѣется и у дома Витрувія, который сообщаетъ, что вестибюли назывались у греческихъ домовъ *πρόθυρα* (преддверіями) <sup>7)</sup>. Пройдя изъ вестибюля черезъ входную, наружную дверь (T<sub>1</sub>T<sub>2</sub>), *janua exterior* Витрувія, мы попадаемъ въ узкій, довольно длинный корридоръ (T<sub>1</sub>Q<sub>1</sub>GQOR<sub>2</sub>), ведущій въ сѣверный портикъ двора. Этотъ корридоръ, который былъ скорѣе всего крытымъ <sup>8)</sup>, находитъ полную аналогію какъ въ Приенѣ (ср. напр. домъ № XXXIII) <sup>9)</sup>, такъ и на Делосѣ <sup>10)</sup>. По

<sup>1)</sup> Ср. Wiegand-Schrader, Priene, Taf. IX.

<sup>2)</sup> Ср. *Bull. de corresp. Hellénique*, XIX (1895), pl. III—V; XXIX (1905), pl. VIII.

<sup>3)</sup> Ср. Wiegand-Schrader, ук. соч., 285.

<sup>4)</sup> Ср. Mau, Pompeji in Leben und Kunst, 228 сл.

<sup>5)</sup> Wiegand-Schrader, ук. соч., 285; *Rull. corr. Hell.*, ук. мѣста. Ср. Vitruv., VI, 10: „Ab janua introeuntibus itinera faciunt latitudinibus non spatiosis“.

<sup>6)</sup> Wiegand-Schrader, ук. с., 285, рис. 208.

<sup>7)</sup> „Item πρόθυρα graeco dicuntur quae sunt ante januas vestibula“.

<sup>8)</sup> Трудно допустить, чтобы здѣсь не было крыши; иначе въ дождливую погоду здѣсь образовалась бы сильная грязь.

<sup>9)</sup> Wiegand-Schrader, ук. соч., 297 сл.

<sup>10)</sup> *Bulletin de corresp. Hellénique*, VIII (1884), pl. XXI; XIX (1895), pl. III—V; XXIX (1905), pl. VPII.



Витрувію первое, что находится за наружною дверью дома, это—*θυρῳραῖον* (стѣни); *θυρῳραῖον* отдѣляется отъ дальнѣйшихъ помѣщеній дома опять дверью (*ἵαππα interior*) и располагается такимъ образомъ между двумя дверьми (*inter duas ianuas*). Въ Приенѣ, у входного корридора дома № XXXIII сохранились совершенно ясные остатки двухъ дверей—наружной, выходившей къ улицѣ, и внутренней, отдѣлявшей дальнѣйшія помѣщенія дома <sup>1)</sup>. Никакому сомнѣнію не подлежитъ, что входной корридоръ приенскаго дома № XXXIII—*θυρῳραῖον*. Въ такомъ случаѣ и аналогичный послѣднему входной корридоръ ольвійскаго дома представляетъ также *θυρῳραῖον*, который долженъ былъ отдѣляться отъ дальнѣйшихъ помѣщеній дома дверью Q<sub>1</sub>G. Входные корридоры домовъ на Делосѣ, очевидно, тѣ же стѣни, *θυρῳραῖα* <sup>2)</sup>.

Какъ мы сказали уже, стѣни у ольвійскаго дома упираются прямо въ западный конецъ сѣвернаго портика двора дома. Совершенно такъ же располагаются стѣни по отношенію къ двору у домовъ въ Приенѣ <sup>3)</sup>. И здѣсь онѣ ведутъ не къ серединѣ двора, а къ углу, или къ одной изъ его сторонъ. Въ домахъ при №№ XXIV и XXXIV въ Приенѣ <sup>4)</sup> сходство простирается еще дальше: въ нихъ, какъ въ ольвійскомъ домѣ, пройдя стѣни и вступивъ во дворъ, надо было повернуть направо за уголъ, чтобы прослѣдовать въ самый домъ. У делосскихъ домовъ стѣни ведутъ въ одинъ изъ портиковъ двора <sup>5)</sup>. То же видимъ и у дома Витрувія <sup>6)</sup>.

По Витрувію, далѣе, съ одной стороны отъ входного корридора въ греческомъ домѣ устраивались конюшни (*equilia*), а съ другой дѣлалась комнатка (*cella*) привратника (*ostiaius*). Что касается первыхъ, то у ольвійскаго дома ихъ не оказывается въ той части, которая раскопана; онѣ прекрасно могли помѣщаться за стѣной TQ<sub>1</sub>, къ С., т. е. налѣво отъ входного корридора. Само собою разумѣется, что конюшни дѣлались только въ тѣхъ богатыхъ домахъ, гдѣ имѣлись лошади. Въ домахъ Приены, напр., ихъ нигдѣ не найдено. Могло ихъ не быть вовсе и у нашего ольвійскаго дома. Для *помѣщенія привратника* имѣется въ ольвійскомъ домѣ комнатка QGPO, расположенная въ концѣ стѣней съ правой стороны отъ нихъ. Лучшаго, болѣе подходящаго помѣщенія для

<sup>1)</sup> Wiegand-Schrader, ук. с., 298 сл.

<sup>2)</sup> Стѣни называются еще у писателей словами *θυρών* и *κολών*. Ср. Guhl u. Koenig, *Leben d. Griechen und Römer*, 193.

<sup>3)</sup> Wiegand-Schrader, ук. соч., Taf. XXI, XXII; ср. дома №№ III, VIII, XV, XIX, XXXIII.

<sup>4)</sup> Wiegand-Schrader, ук. соч., 287, p. 301; 288, p. 302.

<sup>5)</sup> *Bull. de corr. Hell.*, ук. мѣста.

<sup>6)</sup> „Deinde (т. е. за *θυρῳραῖον*) est introitus in peristylum“.

привратника трудно придумать. Конечно, привратникъ едва ли могъ здѣсь жить: здѣсь онъ оставался, можетъ быть, только во время дежурствъ. Аналогичныя помѣщенія для привратника видимъ по сторонамъ входныхъ корридоровъ въ домѣ № XXXIII въ Приентѣ <sup>1)</sup> и въ домахъ на Делосѣ <sup>2)</sup>.

За входнымъ корридоромъ слѣдуетъ въ ольвійскомъ домѣ открытый *дворъ дома* (*αὐλή*). Онъ, какъ и у делосскихъ домовъ, имѣетъ богатое убранство. Полъ его вымощенъ цвѣтными камешками, образующими красивыя узоры; крыши портиковъ поддерживаются изящными колоннадами; внутри портики были, можетъ быть, расписаны фресками. Дворъ ольвійскаго дома по убранству выдается среди всѣхъ извѣстныхъ до сихъ поръ греческихъ домовъ; обращаетъ вниманія вымостка его, одинаковая съ вымосткой въ храмѣ Зевса въ Олимпіи, который былъ, какъ извѣстно, однимъ изъ самыхъ роскошныхъ храмовъ Эллады. Все это указываетъ, что домъ, открытый въ Ольвиѣ, былъ весьма богатымъ и роскошнымъ. Нѣкоторое представленіе о томъ можетъ давать исполненная по нашимъ указаніямъ нашимъ многоуважаемымъ коллегой П. П. Покрышкинымъ реставрація восточнаго фасада дома съ частью двора и его перистилия (табл. XI).

Весьма интересенъ *перистиль* во дворѣ ольвійскаго дома. Дворъ окруженъ портиками съ южной, восточной и сѣверной сторонъ. Западная сторона двора занята фасадомъ дома, предъ которымъ портика не имѣется. Совершенно такой же перистиль съ тремя портиками напротивъ и по сторонамъ главнаго фасада дома, выходящаго во дворъ, мы видимъ у дома, описываемаго Витрувіемъ <sup>3)</sup>. У делосскихъ домовъ обыкновенно перистиль имѣетъ другую форму; здѣсь портики устраиваются по всѣмъ четыремъ сторонамъ двора. Такіе же перистили съ четырьмя портиками мы наблюдаемъ у домовъ въ Помпеяхъ, гдѣ они соединяются съ древнимъ италійскимъ атриемъ <sup>4)</sup>, и въ римскихъ домахъ, сохранившихся въ сѣверной Африкѣ <sup>5)</sup>. Такимъ образомъ ясно, что форма перистилия съ четырьмя портиками вошла приблизительно съ конца II в. до Р. Хр. во всеобщее употребленіе. Что она изрѣдка употреблялась и раньше, показываютъ развалины царскихъ дворцовъ въ Македоніи и въ Пергамѣ <sup>6)</sup>. 0

<sup>1)</sup> Wiegand-Schrader, ук. соч., 297, рис. 316.

<sup>2)</sup> В. С. Н., ук. м.

<sup>3)</sup> «Peristylum in tribus partibus habet porticus; in ea parte, quae spectat ad meridiem, duas antas» etc.

<sup>4)</sup> Cp. Nissen, Pompejanische Studien, Lpz., 1877, 660, 667.

<sup>5)</sup> Cp. Gsell, Les monuments antiques de l'Algérie, II, Paris, 1846, 17, рис. 86.

<sup>6)</sup> Heuzey et Daumet, Mission de Macédoine, 177 сл.; E. Saglio, у

перистилляхъ съ четырьмя портиками упоминаеть и Витрувій; въ домѣ, который онъ описываетъ, имѣется два перистилля: въ женской половинѣ дома перистилля о трехъ портикахъ, какъ въ нашемъ ольвійскомъ домѣ, и въ мужской половинѣ—другой перистилля о четырехъ портикахъ<sup>1)</sup>. У домовъ III в. въ Приенѣ мы не встрѣчаемъ совершенно перистиллей ни о трехъ, ни о четырехъ портикахъ. Тамъ дѣлались простые дворы, на которые выходили фасады главныхъ помѣщеній. Иногда съ той или съ другой стороны двора дѣлались пристройки, которыя имѣли входы также со двора. Встрѣчаются также и портики, выходящіе во дворы, но перистилля, какъ въ Ольвин, на Делосѣ или у дома Витрувія, они здѣсь никогда не образуютъ. Только позднѣе и въ Приенѣ появляются изрѣдка перистилля. Замѣчательно, что они представляютъ позднѣйшія передѣлки домовъ стараго типа. Это обстоятельство проливаетъ свѣтъ на происхожденіе перистиллей. Очевидно, что не только вошедшій въ употребленіе, какъ мы видѣли, съ конца II в. до Р. Хр. типъ дома съ перистиллемъ о четырехъ портикахъ представляется болѣе позднимъ, чѣмъ приенскій типъ дома, но что вообще перистилля въ древнѣйшихъ греческихъ домахъ не былъ извѣстенъ.

Въ самомъ дѣлѣ, тотъ типъ дома, который представленъ домами III в. въ Приенѣ, кореннымъ образомъ отличается отъ типа дома, извѣстнаго по раскопкамъ на Делосѣ. Если у дворовъ съ перистиллемъ о четырехъ портикахъ всѣ стороны двора имѣютъ одинаковое значеніе, у дворовъ безъ портиковъ по сторонамъ въ общей ихъ композиціи, конечно, преимущественную важность представляетъ та сторона, на которую выходитъ фасадъ дома; около него, какъ около центра, группируется все остальное. Въ сущности типъ дома въ Приенѣ сводится къ домику-особняку, выстроенному во дворѣ; здѣсь предъ нами все еще тотъ же типъ, который имѣлъ греческій домъ еще въ отдаленную героическую эпоху<sup>2)</sup>. Делосскій домъ совсѣмъ не то. Дворъ у него имѣетъ совершенно другое значеніе. На Делосѣ не домъ стоитъ во дворѣ, а дворъ входитъ въ составъ дома. Дворъ сдѣлался здѣсь внутреннимъ помѣщеніемъ дома, его залюю. Всякое воспоминаніе о домикѣ, выходившемъ во дворъ, здѣсь исчезло. Вся важность раскопаннаго нами ольвійскаго дома заключается въ томъ, что онъ, занимая по своему типу рядомъ съ домомъ, описываемымъ Витрувіемъ, среднее

Daremberg-Saglio, Dictionn. des ant., II, 317; Wiegand-Schrader, ук. соч., 299; Springer-Michaelis, Handb. d. Kunstgesch., I, 301, рис. 537.

<sup>1)</sup> «Conjunguntur autem his domus ampliores habentes latiora peristylia, in quibus pares sunt quattuor porticus altitudinibus».

<sup>2)</sup> Wiegand-Schrader, ук. соч., 300.

положеніе между домами Приены (III в. до Р. Хр.) и домами Делоса (конца II в.), связываетъ два крайнихъ звена одной цѣпи. Онъ показываетъ, что делосскій типъ дома есть конечный результатъ того медленнаго и послѣдовательнаго развитія, которое испыталъ греческій домъ въ III и II в. до Р. Хр. Если матеріалъ, представляемый приенскими домами, далъ впервые возможность набросать въ общихъ чертахъ исторію греческаго дома въ эллинистическую эпоху, ольвійскій матеріалъ даетъ теперь столь желанныя къ нему дополненія. Онъ доказываетъ то, что на основаніи приенскаго матеріала хотѣлось какъ то предполагать <sup>1)</sup>, именно что домъ съ перистилемъ о четырехъ портикахъ есть результатъ постепеннаго развитія первоначальнаго типа греческаго дома, сводящагося къ домику-особняку во дворѣ.

Въ домахъ Приены часто съ той или другой стороны двора, а иногда и со всѣхъ сторонъ дѣлались разныя пристройки. Иногда та или другая сторона двора снабжалась крытымъ портикомъ. Въ домѣ № XXXIII (до его передѣлки въ позднѣйшее время) дворъ окружали пристройки съ З., В. и С. На восточной сторонѣ находился крытый портикъ <sup>2)</sup>. Не трудно замѣтить, что, если бы здѣсь пристройки на западной и сѣверной сторонахъ были отодвинуты немного далѣе на З. и на С., а на ихъ мѣстѣ были сдѣланы такіе же портики, какъ на восточной сторонѣ, то получился бы тотъ типъ дома, который мы имѣемъ въ Ольвии и который описываетъ Витрувій. Ольвійскій домъ и домъ, описываемый Витрувіемъ, по типу своему еще совершенно опредѣленно примыкаютъ къ типу древнихъ приенскихъ домовъ. Въ ольвійскомъ домѣ и у дома Витрувія совершенно опредѣленно подчеркивается, такъ же какъ и у приенскихъ домовъ, та сторона двора, куда выходитъ фасадъ дома. Дворы ольвійскаго дома и дома Витрувія ведутъ, какъ и у приенскихъ домовъ, къ дому, выходящему во дворъ своимъ фасадомъ. У ольвійскаго дома и у дома Витрувія, такимъ образомъ, вполне сохраняется еще та традиція, которую мы отмѣтили въ Приенѣ, традиція съ того времени, когда домъ представлялъ особнякъ, стоявшій во дворѣ. И у ольвійскаго дома и у дома Витрувія дворъ еще не слился съ домомъ, не вошелъ въ него въ качествѣ зала, что уже совершилось въ типѣ, представляемомъ въ домахъ Делоса. Если у ольвійскаго дома и у

<sup>1)</sup> Ср. Wiegand-Schrader, ук. с., 299: „Die Peristylhäuser erweisen sich hier also als Angehörige einer jüngeren Epoche. Es lässt sich dabei nicht etwa zeigen, dass sie sich allmählich aus dem Prostastypus entwickelt hätten. Wo sie in Priene erscheinen, handelt es sich um eine Umgestaltung zu einem anderen, schon feststehenden Wesen“.

<sup>2)</sup> См. планъ дома у Wiegand-Schrader, ук. с., 285, рис. 298; тамъ же, 283, рис. 299, дается реконструкція дома.

дома Витрувія удалить находящіеся передъ ихъ фасадами три портика, получился бы обычный древній приенскій типъ. Если, наоборотъ, оставитъ у ольвійскаго дома портики и убрать стѣны, разъединяющія помѣщенія на западной сторонѣ двора и отдѣляющія ихъ отъ двора, мы получили бы делосскій типъ. Именно посредствомъ такой перестройки и путемъ прибавки двухъ портиковъ на З. и Ю. въ Приенѣ, въ извѣстномъ намъ домѣ № XXXIII, былъ полученъ перистиль о четырехъ портикахъ <sup>1)</sup>. Въ планѣ этого приенскаго дома, полученномъ послѣ его перестройки, оказывается много сходства съ планомъ нашего ольвійскаго дома. Такъ же, какъ въ ольвійскомъ домѣ, изъ входнаго корридора мы входимъ во дворъ съ угла. Здѣсь такъ же, какъ у ольвійскаго дома, три одинаковыхъ портика передъ фасадомъ главныхъ помѣщеній. Болѣе глубокій четвертый портикъ, прилегающій къ фасаду, выдаетъ явно, что онъ представляетъ передѣлку изъ помѣщеній, которыя по плану очень близки къ помѣщеніямъ на западной сторонѣ ольвійскаго дома. Какъ и у послѣдняго, у приенскаго дома первоначально съ фасада были стѣны и неодинаковыя по величинѣ помѣщенія направо и налево отъ стѣны <sup>2)</sup>. Что ставитъ ольвійскій домъ между приенскими домами и делосскими, это вымостка во дворѣ. Такого рода вымостки во дворахъ въ Приенѣ не встрѣчаются. Въ делосскихъ же домахъ мы уже постоянно видимъ во дворахъ настоящую, вполне развитую мозаику.

Переходъ отъ типа, представляемаго домами Витрувія и нашимъ ольвійскимъ, къ типу, извѣстному по домамъ Делоса, совершился опять не сразу. Витрувій отмѣчаетъ очень интересную для насъ въ этомъ отношеніи форму перистила съ четырьмя портиками: у такъ называемыхъ родосскихъ перистилей одинъ портикъ дѣлался выше другихъ <sup>3)</sup>. Очевидно, портикъ съ болѣе высокими колоннами, который находился въ родосскихъ перистилахъ со стороны, обращенной на Ю., все еще отмѣчаетъ фасадъ дома. Родосскій перистиль отличается отъ перистила нашего ольвійскаго дома и дома Витрувія тѣмъ, что у него и передъ фасадомъ дома сдѣланъ портикъ; но фасадъ дома все же еще отмѣчается, и портики по тремъ другимъ сторонамъ играютъ совершенно ту же роль, какъ у ольвійскаго дома и у дома Витрувія. Что у домовъ съ родосскимъ перистилемъ дворъ все еще сохраняетъ связь со дворами домовъ древняго типа, отмѣ-

<sup>1)</sup> Wiegand-Schrader, ук. соч., 297 слл.

<sup>2)</sup> Wiegand-Schrader, ук. с., 285, рис. 298.

<sup>3)</sup> „Domus ampliores habentes latiora peristylia, in quibus pares sunt quatuor porticus altitudinibus, aut una, quae ad meridiem spectat, excelsioribus columnis constituitur: id autem peristylum, quod unam altioreм habet porticum, Rhodiacum dicitur“.

тиль и Вигандъ <sup>1)</sup>). Делосскій типъ представляетъ завершёнiе всего развитiя: въ немъ болѣе высокiй портикъ на одной изъ сторонъ двора родосскаго типа, единственно еще отмѣчавшiй фасадъ дома, замѣненъ портикомъ, который не отличается ничѣмъ отъ остальныхъ портиковъ. Всѣ стороны двора стали совершенно одинаковы и ничѣмъ не выдѣлялись одна отъ другой въ общей композици. Этимъ старый типъ былъ уничтоженъ совершенно, и явился новый типъ дома, у котораго дворъ пересталъ быть тѣмъ, чѣмъ онъ былъ, т. е. дворомъ; онъ былъ какъ-бы поглощенъ домомъ, былъ имъ инкорпорированъ и обратился во внутреннiй открытый залъ дома. Большия залы эллинистическаго времени, какъ извѣстно, имѣли иногда кругомъ, по всѣмъ своимъ сторонамъ, колоннады, образовавшiе портики <sup>2)</sup>). Открытые дворы делосскихъ и другихъ домовъ съ портеками по четыремъ сторонамъ и могутъ быть прежде всего сравниваемы съ такими залами. Какъ и эти послѣднiе, открытые дворы съ перистилемъ о четырехъ портикахъ явились первоначально во дворцахъ, о чемъ и свидѣтельствуеъ указанные нами выше дворцы македонскiй и пергамскiй. Въ домахъ частныхъ лицъ, какъ мы видѣли, перистиль о четырехъ портикахъ укореняется лишь не ранѣе конца II в. до Р. Хр.

При сравненiи ольвийскаго дома съ домомъ, описываемымъ у Витрувiя, и съ домами Приены не можетъ не броситься въ глаза одна особенность ольвийскаго дома, именно та, что онъ имѣетъ другое *расположенiе по странамъ света*. Въ Приенѣ и у Витрувiя дома выходятъ фасадами на Ю. <sup>3)</sup>; у ольвийскаго же дома фасадъ обращенъ на В. Расположенiе на Ю. у домовъ въ Приенѣ и вообще у греческихъ домовъ М. Азии и Греции вызывалось особенностями климата. Витрувiй <sup>4)</sup> совѣтуетъ обращать разныя помещенiя дома на разныя стороны свѣта, смотря по тому, каково ихъ было назначенiе, и какая сторона заслуживала по тѣмъ или инымъ соображенiямъ предпочтенiя. Какъ показываютъ сохранившiеся остатки домовъ на Делосѣ, дѣйствительно въ эллинистическую эпоху и въ бассейнѣ Эгейскаго моря строили дома далеко не всегда такъ, чтобы ихъ комнаты были обращены на Ю. Комнаты делосскихъ домовъ располагаются по странамъ свѣта различно. Въ Ольвии климатъ иной, чѣмъ въ М. Азии и Элладѣ. Витрувiй въ своихъ разсужденiяхъ объ устройствѣ домовъ

<sup>1)</sup> Wiegand-Schrader, ук. с., 290.

<sup>2)</sup> Ср., напр., залъ на кораблѣ Птолемея IV Филадельфа (224—201 до Р. Хр.): „ἡ μέγιστος οἶκος κερικτερος δ' ἔν.“ Athen. V, 205 В. Ср. К. Bötticher, Die Tektonik der Hellenen, Potsdam, 1852, Exkurs 6, стр. 71.

<sup>3)</sup> Wiegand-Schrader, ук. с., 289 сл.

<sup>4)</sup> Vitruv. VI, 4: „Ad quas caeli regiones quaeque aedificiorum genera spectare debeant. ut usui et salubritati sint idonea“.

въ разныхъ странахъ и климатахъ замѣчаетъ, что на Понтѣ дома не могли устраиваться такъ же, какъ въ странахъ южныхъ. Если климатъ мѣстности, гдѣ существовала Ольвія, въ древности былъ такой же, какъ нынѣ (а инымъ онъ едва ли былъ), то расположеніе жилыхъ помѣщеній на В. было наиболее цѣлесообразнымъ. Въ домахъ, комнаты которыхъ выходятъ на Ю., въ Ольвіи лѣтомъ невыносимо жарко. Зимой же все равно здѣсь нельзя было нагрѣть помѣщенія, какъ въ М. Азій или Греціи, только тепломъ, доставляемымъ солнцемъ. Съ З. въ Ольвіи дуютъ рѣзкіе непріятные степные вѣтры, отчего дѣлать фасадъ дома на З. непрактично. Наоборотъ, въ комнатахъ, выходящихъ на В., лѣтомъ прохладно; прохладу даетъ р. Бугъ, расположенная на В. У нашего дома, который стоитъ у самаго обрыва крутого высокаго берега Буга, расположеніе на В. представлялось самымъ естественнымъ, и оно было во всѣхъ отношеніяхъ наилучшимъ. Принявъ въ соображеніе, что въ ольвійскомъ домѣ помѣщенія, расположенныя на В., будутъ соответствовать тѣмъ помѣщеніямъ, которыя въ домѣ, описываемомъ Витрувіемъ, расположены на Ю., мы можемъ опредѣлить *значеніе помѣщеній, которыя у ольвійскаго дома находятся съ западной стороны двора*. Витрувій, описывая свой греческій домъ, замѣчаетъ по этому поводу слѣдующее. Дворъ имѣетъ «in ea parte, quae spectat ad meridiem, duas antas inter se spatio amplo distantes, in quibus trabes invehuntur, et quantum inter antas distat, ex eo tertia adempta spatium datur introrsus. Hic locus apud nonnullos *προστάς*, apud alios *παραστάς* nominatur. In his locis introrsus constituuntur oeci magni, in quibus matres familiarum cum lanificis habent sessionem. In prosthadis autem dextra ac sinistra cubicula sunt conlocata, quorum unum thalamos, alterum amphithalamos dicitur. Circum eutem in porticibus triclinia cotidiana, cubicula, etiam cellae familiaricae constituuntur. Haec pars aedificii *γυναεωνίτις* appellatur», т. е. «въ той части, которая обращена къ полудню, двѣ отстоящія между собою на большое пространство анты, на которыя стелются брусья потолка, и протяженіе (образующемуся здѣсь крытому помѣщенію) вовнутрь дается такое, каково разстояніе между антами безъ одной трети. Это помѣщеніе называется у нѣкоторыхъ *простадой*, у другихъ *парастадой* (т. е. галлереей, или сѣнями). За лицевой стѣной этихъ помѣщеній внутри дома устраиваются большія залы, въ которыхъ имѣютъ пребываніе хозяйки дома съ прядильщицами. Направо же и налево отъ простады помѣщаются спальни, изъ которыхъ одна называется *оаламъ* (греч. *θάλαμος*), а другая—*амфиоаламъ* (*ἀμφιθάλαμος*). Къ портикамъ же кругомъ прилегаютъ повседневныя столовыя, спальни, также людскія. Эта (т. е. вся описанная) часть дома называется *гинеконитомъ* (женской половиной)».

Итакъ, мы должны будемъ, какъ это дѣлаетъ Вигандъ для домовъ Приены, скорѣе всего первое, слѣдующее за дворомъ на З., помѣщеніе нашего ольвійскаго дома отождествить съ простадой или парастадой, а слѣдующія далѣе помѣщенія №№ 1—4 съ залами (oeci magni) греческаго дома Витрувія. Замѣтимъ, что отношеніе длины простады къ ширинѣ ея въ ольвійскомъ домѣ буквально соотвѣтствуетъ отношенію ихъ у Витрувія (1 : 0,75). Проходъ, ведущій изъ портика въ простаду въ домѣ Витрувія, имѣетъ только анты по сторонамъ; хотя ширина его дѣлается значительной (spatio amplo), но, очевидно, не столь большой, чтобы здѣсь для поддержки брусъвъ потолка нужны были еще колонны. Въ Приенѣ проходъ въ простады часто настолько широкъ, что колонны были необходимы <sup>1)</sup>. Необходимыми онѣ оказываются и у нашего ольвійскаго дома. Колонны передъ простадой не представляютъ вообще ничего необычнаго въ эллинистическую эпоху. Помимо домовъ Приены, можно указать еще на помѣщенія на кораблѣ Птолемея IV Филопатора, — помѣщенія, которыя воспроизводили въ общемъ роскошный домъ эллинистической эпохи <sup>2)</sup>. Описывающій эти помѣщенія Калликсенъ замѣчаетъ, что за первой простадой, которая была на кормѣ корабля, и за пропилаемъ, было крытое сооруженіе въ родѣ проскенія театровъ; къ этому сооруженію примыкала новая простада и, наконецъ, за ней была большая зала. Передъ простадой залы, такимъ образомъ, здѣсь очевидно была колоннада, такъ какъ проскенія театровъ представляли колоннады <sup>3)</sup>.

Въ домахъ Делоса простада отсутствуетъ. Это вполне понятно. Когда передъ простадой явился портикъ, къ нему и перешла та роль сѣней, которая раньше была у простады <sup>4)</sup>. Опушеніе простады у делосскихъ домовъ, такимъ образомъ, есть результатъ того же вполне, такъ сказать, органическаго развитія дома, которое привело греческій домъ отъ типа Приены черезъ типы Витрувія и Ольвии къ типу Делоса.

Въ вышеприведенномъ мѣстѣ Витрувій сообщаетъ, что кругомъ двора съ перистилемъ располагаются въ греческомъ домѣ «повседневныя столовыя, спальни

<sup>1)</sup> Wiegand-Schrader, Priene, 289.

<sup>2)</sup> А о и н е й, V, 205 А—В. На кораблѣ Птолемея первой простадою соотвѣтствуетъ πρόβουρον греческаго дома, пропилаемъ его—διρσφραῖον, помѣщенію, куда выходило ἄστυναι προσήμιον, — перистиль; далѣе, какъ въ греческомъ домѣ, такъ и на кораблѣ Птолемея идутъ проστίς и μέγιστος οἶκος (oecus magnus Витрувія).

<sup>3)</sup> Примѣръ—Wiegand-Schrader, 236, рис. 226.

<sup>4)</sup> Вмѣсто древняго προσήμιον (какъ называется иногда простада) теперь явился перιστήμιον, что однозначуще съ περίστυλον, перистилемъ. Ср. E. Saglio, у Daremberg-Saglio, Dict. d. ant., II, 344.



и людскія». На основаніи этихъ словъ Витрувія и въ нашемъ ольвійскомъ домѣ на мѣстѣ помѣщеній №№ 11—15 можно предполагать столовыя, спальни и людскія. Въ виду того, что домъ ольвійскій отличается значительными размѣрами, а дворъ съ перистилемъ—и роскошью своею убранства, можно въ немъ допустить,—что, какъ видно изъ Витрувія <sup>1)</sup>, бывало въ богатыхъ домахъ—нѣсколько столовыхъ (триклиніевъ), изъ которыхъ каждая предназначалась для какого-нибудь одного времени года. Помѣщеніе № 12, напр., могло бы по своему положенію великолѣпно служить весеннею и осеннею столовою, которая, по Витрувію, должна быть обращена окнами на В., «потому что весною и осенью солнце при своемъ прохожденіи на З. достаточно нагрѣваетъ такую столовую до того времени, когда ея нужно пользоваться» <sup>2)</sup>. На мѣстѣ № 14 могла быть лѣтняя столовая, которую Витрувій совѣтуетъ дѣлать на С., потому что комната, обращенная на эту сторону, во время лѣтняго солнцестоянія не становится душною изъ-за зноя, какъ комнаты, выходящія на всѣ остальные стороны; не будучи обращена на солнце и оставаясь всегда прохладною, такая столовая (т. е. обращенная на С.) является цѣлесообразною для здоровья и пріятною <sup>3)</sup>.

Конечно, все, что мы говоримъ о помѣщеніяхъ №№ 12 и 14, не болѣе, какъ предположеніе, такъ какъ отъ этихъ помѣщеній почти ничего не сохранилось.

Направо и налево отъ простады, по Витрувію, въ греческомъ домѣ помѣщаются спальни (θάλαμος и ἀμφιθάλαμος). Въ нашемъ ольвійскомъ домѣ, въ помѣщеніи направо мы уже предположили комнатку привратника (cella ostiarii). Подъ поломъ помѣщенія, которое расположено налево отъ простады, находится цистерна К. Весьма сомнительно, чтобъ въ такомъ помѣщеніи, кромѣ того сообщавшемся прямо со дворомъ, могла быть спальня владѣльца дома. Скорѣе и здѣсь, какъ въ помѣщеніи направо отъ простады, надо предполагать одну изъ людскихъ (cellae familiaricae), выходившихъ, по Витрувію, во дворъ. Итакъ, по сторонамъ простады въ нашемъ домѣ не оказывается спаленъ, какъ въ греческомъ домѣ Витрувія. Но домъ, который описываетъ Витрувій, имѣетъ одинъ этажъ, у ольвійскаго же дома, какъ мы видѣли, долженъ былъ быть еще верхній этажъ. Въ этомъ послѣднемъ и находились скорѣе всего господскія спальни. Балконъ, находившійся надъ простадой и вполнѣ ей по плану соответствовавшій, мы могли бы

<sup>1)</sup> Vitruv., VI, 4.

<sup>2)</sup> „Triclinia verna et autumnalia ad orientem praetenta luminibus; tum enim adversus solis impetus progrediens ad occidentem efficit ea temperata ad id tempus, quo opus [solitum] est uti“.

<sup>3)</sup> „Aestiva ad septentrionem, quod ea regio non ut reliquae per solstitium propter calorem efficitur aestuosa, eo quod est aversa a solis cursu, semper refrigerata et salubritatem et voluptatem in usu praestat“.

назвать простადой верхняго этажа. По сторонамъ этой верхней простады комната не было, и для спаленъ остаются тѣ помѣщенія верхняго этажа, которыя соответствовали нижнимъ заламъ №№ 1—2. Вѣроятно, что спальня была одна и находилась въ помѣщеніи, соответствовавшемъ нижнему помѣщенію № 2, такъ какъ едва ли было бы целесообразно устраивать ее въ помѣщеніи, выходившемъ прямо на балконъ. Въ помѣщеніи, соответствовавшемъ нижнему № 1, кромѣ двери, въ восточной стѣнѣ могли быть окна, что давало бы достаточно свѣта и для № 2. Любопытно, что спальня ольвійскаго дома въ такомъ случаѣ получила бы свѣтъ съ В., какъ это рекомендуетъ дѣлать для спаленъ Витрувій<sup>1)</sup>. Сомнѣваемся, чтобъ въ верхнихъ помѣщеніяхъ были еще окна, выходившія на З., С. или на Ю. Съ З., какъ мы сказали уже, въ Ольвіи дуютъ наиболее неприятные вѣтры. Окна на С. дѣлали бы спальню зимою нестерпимо холодной. На Ю. же было нецѣлесообразно устраивать окна, такъ какъ зимою въ климатѣ Ольвіи для нагрѣванія комнатъ одной солнечной теплоты не достаточно, а лѣтомъ эти окна дѣлали бы спальню душной и неприятной.

Если въ верхнемъ этажѣ можно предполагать одну спальню, то другая спальня могла быть гдѣ-нибудь въ нижнемъ этажѣ, если необходимо строго держаться указанія Витрувія, по которому въ гинеконитѣ дѣлались двѣ спальни. Болѣе вѣроятно, разумѣется, что въ такомъ большомъ домѣ, какимъ является ольвійскій, въ гинеконитѣ было нѣсколько спаленъ. Подходящей комнатой для спальни въ нижнемъ этажѣ является помѣщеніе № 4.

Помѣщеніе № 1 въ нижнемъ этажѣ, какъ мы видѣли уже выше, было параднымъ заломъ (это одинъ изъ осей шагні Витрувія). Помѣщеніе № 3 было, можетъ быть, вторымъ заломъ, или зимней столовой, которыя Витрувій совѣтуетъ обращать на «зимній западъ», т. е. именно такъ, какъ это сдѣлано у помѣщенія № 3, «потому что (здѣсь) нужно пользоваться вечернимъ солнцемъ для освѣщенія комнаты и, кромѣ того, еще потому, что вечернее солнце, испускающая лучи свои какъ разъ напротивъ и сообщая теплоту, въ вечернее время согрѣваетъ эту сторону»<sup>2)</sup>. Находки не позволяютъ сказать ничего больше объ этомъ помѣщеніи. Что касается № 2, то, судя по найденнымъ здѣсь остаткамъ пицци, пивосу, веревкѣ и т. п. и потому, что рядомъ (въ № 5) находится кладовая, оно скорѣе всего имѣло хозяйственное назначеніе. Для столовой это помѣщеніе

<sup>1)</sup> VI, 4: „Cubicula . . . ad orientem spectare debent; usus enim matutinum postulat lumen“.

<sup>2)</sup> „Hiberna triclinia.. uti occidentem hibernum spectent, ideo quod vespertino lumine opus est uti; praeterea quod etiam sol occidens adversus habens splendorem, calorem remittens, efficit vespertino tempore regionem tepidiorem“.

мало; кромѣ того, присутствіе пиноса скорѣе говорить за кладовую, кухню или т. п.

Относительно помѣщеній № 6—10 можно сказать только одно, что всѣ они скорѣе всего имѣли хозяйственное назначеніе. Корридоръ № 16 соединялъ помѣщенія №№ 1—4 со дворомъ № 17 и съ помѣщеніями, расположенными отъ него къ Ю. (№№ 18—24). Сказать что-либо болѣе определенное обо всѣхъ этихъ помѣщеніяхъ, къ сожалѣнію, нѣтъ никакой возможности. Ясно только одно, что они группировались около плитнаго двора № 25, какъ помѣщенія №№ 6—10 около двора № 17. Были ли во дворахъ №№ 17 и 25 перистили, остается неизвѣстнымъ. Обломковъ колоннъ и архитравовъ здѣсь найдено не было. Около плитной мостовой № 17 была найдена капитель анты изъ известняка (рис. 49), но неизвѣстно, куда она принадлежала. Витрувій, назвавъ перистиль, простаду, спальни, залы и второстепенныя помѣщенія вокругъ перистиля, говоритъ, что всѣ эти помѣщенія вмѣстѣ составляли женскую половину дома (гинеконить). Мужская половина (андронить) въ домѣ, описываемомъ Витрувіемъ, находится далѣе, рядомъ съ женской. Планъ андронита, очевидно, былъ вполне аналогиченъ плану гинеконита <sup>1)</sup>, но только мужская половина была больше и роскошнѣе женской половины.

Изъ описанія андронита у Витрувія совершенно ясно, что домъ, имъ описываемый, долженъ былъ состоять изъ ряда паратактически сопоставленныхъ комплексовъ помѣщеній, изъ коихъ выдѣлялись два большихъ комплекса: женская и мужская половины <sup>2)</sup>. То же самое было и въ ольвійскомъ домѣ, который, какъ мы замѣтили уже выше, представляетъ паратактическое соединеніе четырехъ комплексовъ помѣщеній. Такъ какъ два изъ этихъ комплексовъ скорѣе всего представляли помѣщенія, предназначенныя для хозяйственныхъ цѣлей, то для двухъ другихъ (одного группирующагося у перистиля съ мостовой изъ камешковъ и другого, который былъ расположенъ отъ перваго на Ю.) какъ-бы сами собою напрашиваются названія гинеконита и андронита. Напомнимъ, что послѣдній долженъ былъ быть отдѣланъ не менѣе роскошно, чѣмъ гинеконить (отъ его перистиля, вѣроятно, происходятъ обломки мраморныхъ колоннъ; полъ перистиля имѣлъ такую же вымостку, какъ въ гинеконитѣ). Кромѣ корридора № 16, у одной половины дома съ другой могли быть и другія сообщенія, о которыхъ нынѣ мы ничего сказать не можемъ. Гинеконить дома Витру-

<sup>1)</sup> Ср. Wiegand-Schradet, Priene, 290.

<sup>2)</sup> Въ описаніи Витрувія бросается въ глаза странность. Почему онъ начинаетъ описаніе дома съ гинеконита? Не можетъ быть, чтобы въ андронитѣ былъ единственный проходъ черезъ гинеконить.

вія не имѣлъ верхняго этажа. Комплексъ помѣщеній, который мы называемъ гинеконитомъ въ ольвійскомъ домѣ, въ нѣкоторыхъ частяхъ былъ двухъэтажнымъ. Вслѣдствіе этого, естественно задать вопросъ, не слѣдуетъ ли называть въ ольвійскомъ домѣ только верхній этажъ этого комплекса гинеконитомъ, а въ нижнихъ помѣщеніяхъ искать андронитъ въ виду того, что есть разныя свидѣтельства древности, изъ которыхъ видно, что въ верхнихъ этажахъ домовъ жили обыкновенно женщины. Такъ ораторъ Лисій <sup>1)</sup> въ одной изъ рѣчей описываетъ домъ въ два этажа, причемъ указываетъ, что въ верхнемъ этажѣ былъ гинеконитъ, а въ нижнемъ андронитъ. Несмотря, однако на приведенное свидѣтельство, къ которому можно было бы присоединить и другія <sup>2)</sup>, мы все же думаемъ, что въ ольвійскомъ домѣ въ сѣверо-восточномъ комплексѣ помѣщеній нельзя верхній этажъ считать гинеконитомъ, а въ нижнемъ помѣщать андронитъ. Все дѣло разъясняютъ дома Приены. Въ приенскихъ домахъ III в. никогда не встрѣчаемъ паратактическаго соединенія двухъ комплексовъ комнатъ, группирующихся вокругъ двора; въ Приенѣ ни разу не встрѣчаются дома съ двумя или нѣсколькими дворами, какъ домъ Витрувія, нашъ ольвійскій и нѣкоторые дома на Делосѣ. Напротивъ въ позднѣйшее время и въ Приенѣ появляются дома съ двумя дворами. Въ то время, когда въ извѣстномъ намъ домѣ № XXXIII былъ сдѣланъ перистиль о четырехъ портикахъ, къ этому дому паратактически былъ приставленъ новый комплексъ помѣщеній, группирующихся вокругъ другого двора; этотъ комплексъ, составлявшій прежде отдѣльный домъ, теперь сталъ составлять одно цѣлое съ домомъ № XXXIII <sup>3)</sup>. Эти факты прямо говорятъ, что типъ домовъ съ двумя дворами явился позднѣе. Первоначально дома имѣли по одному двору. Гдѣ помѣщались андронитъ и гинеконитъ въ домахъ Приены, не всегда возможно сказать <sup>4)</sup>. Но въ нѣкоторыхъ домахъ для гинеконита очевидно былъ отведенъ верхній этажъ домовъ <sup>5)</sup>. Приведенные выше свидѣтельства, изъ которыхъ слѣдуетъ, что гинеконитъ помѣщался въ верхнихъ этажахъ домовъ, всѣ принадлежать болѣе древнему времени, чѣмъ домъ Витрувія и ольвійскій домъ. Когда явился типъ дома, какъ только что названные (т. е. съ нѣсколькими дворами), было вполне естественно, что вокругъ

<sup>1)</sup> L. у. в. I, 9: „οἰκίδιον ἐστὶ μοι διπλοῦν, ἴσα ἔχων τὰ ἄνω τοῖς κάτω, κατὰ τὴν γυναικωνίτιν καὶ κατὰ τὴν ἀνδρωνίτιν. Ἐπειδὴ τὸ παιδίον ἐγένετο ἡμῖν, ἢ μήτηρ αὐτὸ εἰθῆλαζεν ἵνα δὲ μή, ὁπότε λούεσθαι δεῖοι, κινδυνεύῃ κατὰ τῆς κλιμακῆς καταβαίνουσα, ἐγὼ μὲν ἄνω διητώμην, αἱ δὲ γυναῖκες κάτω“.

<sup>2)</sup> Ср. E. Saglio y Daremberg-Saglio, Dict. d. ant., II, 345.

<sup>3)</sup> Ср. Wiegand-Schrader, Priene, 291, 299.

<sup>4)</sup> Wiegand-Schrader, 291.

<sup>5)</sup> Тамъ же.

одного изъ дворовъ стали группировать помѣщенія гинеконита, а вокругъ другого—помѣщенія андронита. Тѣ и другія могли устраиваться въ два этажа. Второй этажъ въ гинеконитѣ ольвійскаго дома, какъ мы видѣли, имѣлъ только двѣ комнаты (№№ 1 и 2). Помѣщать весь гинеконитъ только здѣсь въ такомъ большомъ и роскошномъ домѣ, какимъ видимо былъ нашъ ольвійскій, неправдоподобно. Въ делосскихъ домахъ мы лишь изрѣдка встрѣчаемъ въ домахъ нѣсколько дворовъ. Гдѣ имѣется одинъ только дворъ, гинеконитъ и андронитъ располагались, вѣроятно, какъ въ древнѣйшихъ домахъ Приены, одинъ въ нижнемъ, а другой въ верхнемъ этажѣ (гдѣ таковыя имѣлись), или (въ одноэтажныхъ домахъ) тотъ и другой выходили въ одинъ дворъ и находились только на разныхъ сторонахъ перистиля. Какъ въ Приенѣ, иногда и на Делосѣ очень трудно указать мѣсто гинеконита. Очевидно, гинекониты отдѣлялись отъ андронитовъ не всегда очень строго, какъ и нынѣ на Востокѣ у мусульманъ гаремъ въ небогатыхъ домахъ отдѣляется отъ мужской половины дома не болѣе, чѣмъ отдѣляются въ европейскихъ домахъ, напр., спальни отъ парадныхъ комнатъ. Специальною особенностью ольвійскаго дома является то, что у него *сравнительно очень немного комнатъ выходятъ въ открытыя помѣщенія*. Такъ, изъ комнатъ №№ 1—4 только одна выходила въ открытую простату. При раскопкахъ не было вовсе найдено череницъ съ отверстиями для верхняго освѣщенія, какія извѣстны изъ Приены <sup>1)</sup> и Херсонеса <sup>2)</sup>. Вся крыша была сплошною, безъ отверстій въ ней для освѣщенія комнатъ. Совершенно обратное видимъ въ Приенѣ и на Делосѣ, гдѣ большая масса комнатъ выходитъ въ открытые дворы и портики. Особенность ольвійскаго дома объясняется, несомнѣнно, условіями ольвійскаго климата. «На сѣверѣ, говоритъ Витрувій <sup>3)</sup>, зданія, очевидно, нужно устраивать закрытыми и, насколько возможно, сомкнутыми, а не открытыми». Комнаты должны были освѣщаться только черезъ двери и окна. Какъ были устроены послѣднія въ Ольвиі, остается совершенно неизвѣстнымъ. Отоплялись комнаты въ Ольвиі, какъ и въ другихъ мѣстахъ древняго міра, жаровнями, обломки коихъ были найдены при раскопкахъ (по описи 1902 г. № 693, найденный въ IV слое, и 1903 г. № 194, происходящій изъ II слоя).

Сопоставляя все сказанное нами о греческомъ домѣ до сихъ поръ, мы должны установить слѣдующія *последовательныя* стадіи развитія, *которыя испыталъ типъ греческаго дома въ III и II в. до Р. Хр.*

<sup>1)</sup> Ср. Wiegand-Schrader, Priene, 307.

<sup>2)</sup> Ср. Отчетъ о раскопкахъ въ Херсонесѣ въ 1903 г. К. К. Косцюшко-Валюжинича, въ *Исв. Имп. Арх. Комм.*, XVI, стр. 83, рис. 40.

<sup>3)</sup> VI, 1, 2: „Sub septentrione aedificia testudinata et maxime conclusa et non patentia“.

1. *Древній приенскій типъ* III в. до Р. Хр. а) Вполнѣ опредѣленно чувствуется связь съ домикомъ-особнякомъ героической эпохи. Домъ выходитъ во дворъ, въ которомъ нѣтъ портиковъ. Примѣръ—Wiegand-Schradeg, Priene 288, рис. 304 (домъ № XV). б) Связь съ героической эпохой. Домъ выходитъ во дворъ, вокругъ котораго появляются пристройки и между прочимъ портики. Примѣръ—Wiegand-Schradeg, ук. соч. 285, рис. 298 (домъ № XXXIII до передѣлки); ср. реконструкцію Wiegand-Schradeg, ук. соч., 286, рис. 299. При домѣ всегда одинъ дворъ. Дворъ иногда строится въ два этажа, при чемъ въ верхнемъ этажѣ помѣщается гинеконить, а въ нижнемъ андронить.

2. *Ольвійскій типъ* половины II в. до Р. Хр. Связь съ героической эпохой. Домъ выходитъ во дворъ, украшенный перистилемъ о трехъ портикахъ. Паратактически къ комплексу помѣщений, образуемыхъ этимъ домомъ, прибавляется рядъ однородныхъ комплексовъ. Андрониты и гинекониты группируются около двухъ разныхъ дворовъ. Нѣкоторыя помѣщенія въ домѣ дѣлаютъ въ два этажа.

3. *Типъ дома Витрувія*. Связь съ героической эпохой. Домъ выходитъ во дворъ, украшенный перистилемъ о трехъ портикахъ. Паратактически къ дому прибавляется второй домъ, представляющій комплексъ помѣщений, которыя группируются около двора съ перистилемъ о четырехъ портикахъ, изъ коихъ одинъ или дѣлается выше другихъ (родосскій, переходный типъ), или всѣ четыре портика дѣлаются одинаковыми (какъ въ позднѣйшемъ делосскомъ типѣ). Гинеконить и андронить группируются у разныхъ дворовъ.

4. *Делосскій и поздній приенскій типъ*. Новый типъ дома съ внутреннимъ дворомъ, украшенный перистилемъ о четырехъ равныхъ портикахъ. Иногда встрѣчается паратактическое соединеніе комплексовъ перистилей съ окружающими ихъ комнатами. Гинеконить и андронить располагаются то по разнымъ сторонамъ одного двора или въ разныхъ этажахъ, то около разныхъ дворовъ.

## 8.

*Остатки зданій V, VI и VII слоевъ. Эпоха ихъ.*

Остатки сооруженій, сохранившіеся подъ фундаментами построекъ IV слоя, принадлежать нѣсколькимъ періодамъ. Наглядно это можно видѣть по рис. 52. Этотъ рисунокъ представляетъ видъ на открытыя развалины изъ угла  $\mu\xi$ , образуемаго фундаментами помѣщенія № 10 (табл. X). Мы уже замѣтили выше, что фундаменты помѣщенія № 10 представляютъ остатокъ зданія болѣе древней эпохи. На рис. 52 на первомъ планѣ виденъ уголъ  $\xi\nu\chi$ , который обра-



Рис. 52.

зують стѣны  $\xi v$  и  $v x$ , выстроенныя на материкѣ на глубинѣ 2,17 м. отъ уровня пола зданій эпохи IV слоя. Далѣе, надъ стѣною  $\xi v$ , на рисункѣ видны остатки стѣны съ кладкою изъ правильныхъ прямоугольныхъ плитъ. Эта стѣна выстроена была не на материкѣ, а на насыпи, на уровнѣ сохранившагося верхняго ряда кладки стѣны  $\xi v$ , выше материка на 1,60 м. Еще выше надъ только что описанною стѣною, на рисункѣ видны остатки стѣны  $\delta \gamma$ , воздвигнутой на слоевыхъ фундаментахъ (IV слоя). На правой сторонѣ рисунка, на уровнѣ послѣдней стѣны видны остатки плитной мостовой п двора № 17. Надъ всѣми названными сооруженіями возвышается оставшаяся неснесенною часть кургана (*абвг*, табл. VШ), на правомъ краю коей видна одна изъ сохранившихся плитъ крениды. На рисункѣ 52 прекрасно видно, такимъ образомъ, взаимное отношеніе слоевъ I—III (курганная насыпь съ кренидой), IV (стѣна  $\delta \gamma$  и мостовая двора № 17). Стѣна  $\delta \gamma$  не можетъ быть одновременной съ двумя стѣнами, которая находятся ниже нея. Очевидно, и обѣ послѣднія стѣны также не могли быть построены въ одно время. Итакъ, мы должны констатировать подъ стѣною  $\delta \gamma$  еще два слоя: слой V, представленный стѣною изъ прямоугольныхъ, съ фаса квадратныхъ, плитъ, сооруженною на насыпи, на 1,60 м. выше материка, и слой VI, представленный стѣнами изъ правильныхъ продолговатыхъ прямоугольныхъ плитъ, выстроенныхъ на материкѣ. Выше (стр. 38) мы указали уже, что

подъ стѣною vw (табл. X) оказался остатокъ выстроенной на материкѣ полигональной архаической стѣны (табл. IV), которая не можетъ быть одновременной съ указанными нами стѣнами VI слоя. Вслѣдствіе этого мы должны признать еще одинъ слой VII. Такъ какъ стѣны слоевъ VI и VII стоятъ на материкѣ, то уровень этихъ слоевъ оказывается одинаковымъ. Очевидно, въ архаическую эпоху Ольвин (слой VII) и въ послѣдующую за ней (слой VI) строили на одномъ уровнѣ, и слои VI и VII, по крайней мѣрѣ въ разслѣдованной нами мѣстности, выдѣлены одинъ отъ другого быть не могутъ. Оттого мы ихъ не раздѣлили на чертежѣ на табл. VIII. Отъ VII слоя мы пока имѣемъ только одну указанную полигональную стѣну. Отъ сооружений же V и VI слоевъ раскопками обнаруженъ цѣлый рядъ остатковъ въ различныхъ мѣстахъ разслѣдованной площади. Стѣны V слоя вездѣ выстроены на насыпи. Иногда строители V слоя пользовались для фундаментовъ остатками сооружений VI слоя, какъ пользовались остатками древнихъ сооружений и строители зданій IV слоя. Разстояніе фундаментовъ стѣнъ V слоя отъ материка въ разныхъ мѣстахъ различно. Въ среднемъ оно равняется 1,90 м., что и составляетъ толщину VI слоя, находящагося подъ V-мъ. Уровень пола зданій V слоя равнымъ образомъ въ разныхъ мѣстахъ различно отстоитъ отъ уровня пола сооружений IV слоя. Толщина V слоя въ среднемъ—1,50 м. Слоевыхъ фундаментовъ изъ золы и глины въ V, равно какъ въ VI и VII слояхъ, не встрѣчено. Остатки сооружений какъ V, такъ и VI слоевъ сильно пострадали въ эпоху строительства IV слоя, когда для сооружения слоевыхъ фундаментовъ произведены были обширныя земляныя работы, и когда не стѣснялись пользоваться для своихъ цѣлей матеріаломъ болѣе древнихъ зданій. Остатковъ V и VI слоевъ оттого до насъ очень мало. Въ виду того, что строители V слоя очень часто воздвигали свои постройки на развалинахъ VI слоя, и иногда точно раздѣлить стѣны V и VI слоевъ затруднительно, а также въ виду того, что отъ VI слоя сохранились лишь совершенно разрозненные остатки, взаимныя отношенія между которыми не могутъ быть установлены, удобнѣе будетъ изучать открытыя сооружения V и VI слоевъ вмѣстѣ. На рис. 53 мы даемъ все, что сохранилось отъ V и VI слоевъ. Стѣны V слоя на чертежѣ заштрихованы, а стѣны VI слоя сплошь затушеваны. Пунктиромъ обозначены стѣны, которыя не засвидѣтельствованы въ развалинахъ и которыя можно лишь предполагать.

Отъ с.-з. угла раскопа идетъ, какъ мы знаемъ (табл. X, μξ), древнѣйшая каменная стѣна въ направленіи къ помещенію № 5. Отъ нея на глау-





Рис. 53 (масштабъ: 1 м. въ 0,004 м.).

бинѣ 3,55 м. отъ современнаго уровня почвы вокругъ кургана сохранилась бутовая на глинѣ кладка у с.-в. угла въ 2—3 горизонтальные ряда камней, далѣе на Ю.-В. только въ одинъ рядъ. Сохранившіеся остатки этой кладки подходятъ вплоть къ слоевымъ фундаментамъ IV слоя OR и затѣмъ скрываются подъ послѣдніе, изъ-подъ которыхъ они снова показываются кое-гдѣ далѣе на В. Названная кладка представляетъ остатокъ стѣны V слоя *a* (на рис. 53). Стѣна выстроена на насыпи, но въ сѣверо-западномъ углу раскопа она проходитъ по болѣе древней кладкѣ изъ правильныхъ прямоугольныхъ

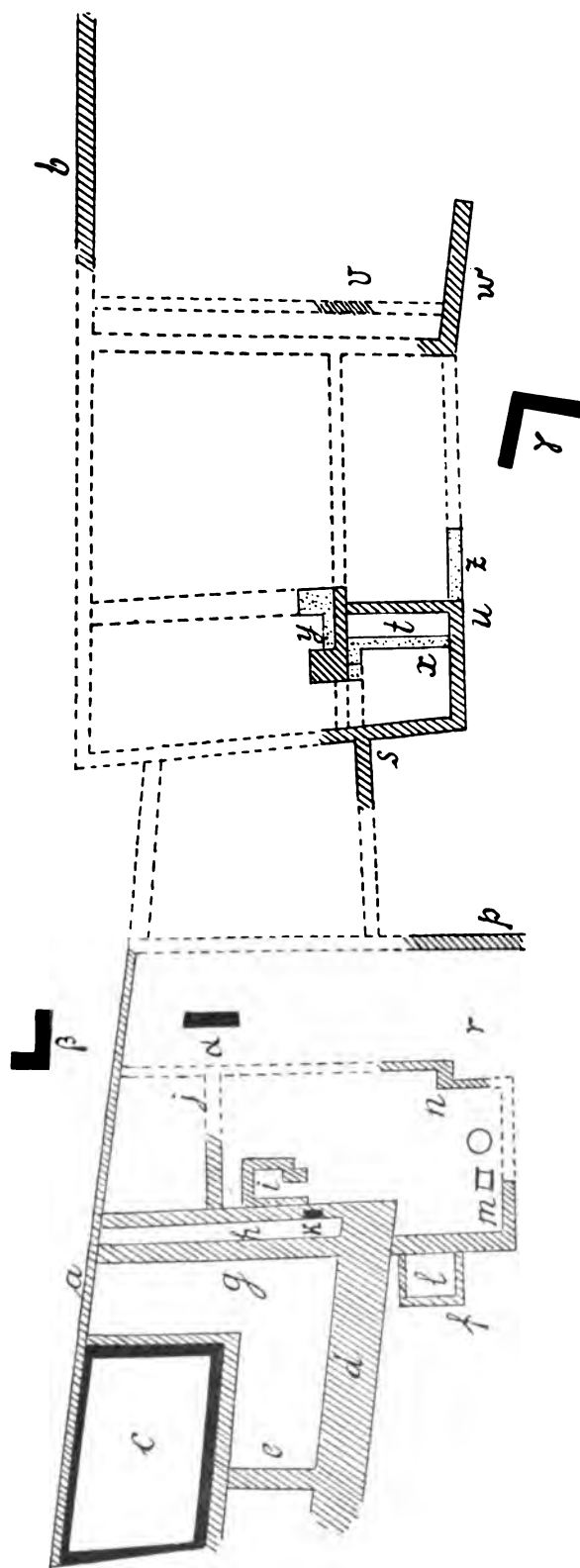

Рис. 54.

плитъ; эта кладка принадлежитъ сѣверной стѣнѣ той выстроенной изъ правильныхъ плитъ на материкѣ комнаты, о которой мы говорили выше (стр. 99, рис. 52) и которую отнесли къ VI слою. Эта четырехугольная, представляющая въ планѣ почти параллелограмъ, комната *c* со входомъ съ В. внутри всюду сохранила свою древнѣйшую кладку (рис. 47 и 54). Облицовочная кладка изъ прямоугольныхъ плитъ разной величины сообщаетъ стѣнѣ гладкую поверхность; плиты положены на сухо. Ближайшую аналогію кладкѣ представляетъ стѣна въ домѣ № XXIII въ Приенѣ <sup>1)</sup>). Последняя стѣна происходитъ изъ эллинистической эпохи. Изъ этой эпохи легко можно указать и рядъ другихъ

<sup>1)</sup> Wiegand-Schrader, Priene, 302, рис. 320.

аналогичныхъ по кладкѣ стѣнъ въ разныхъ мѣстахъ <sup>1)</sup>. Кладка позднѣйшей надстройки надъ сѣверной стѣной комнаты *c*, т. е. стѣна *a*, находитъ аналогію также въ эллинистической эпохѣ <sup>2)</sup>. Такимъ образомъ, постройки IV, V и VI слоевъ по времени должны быть отдѣлены другъ отъ друга не особенно большими промежутками. Выше мы уже указали, что постройки IV слоя вѣроятнѣе всего явились въ первой половинѣ II в. до Р. Хр. Стѣны, представляющія ближайшія аналогіи какъ древнѣйшимъ, такъ и позднѣйшимъ стѣнамъ комнаты *c*, принадлежать III в. до Р. Хр. <sup>3)</sup>. Такъ какъ болѣе точное опредѣленіе времени стѣнъ V и VI слоевъ не возможно, то остается предполагать для того и другого слоя приблизительно равные промежутки времени. Въ такомъ случаѣ можно было бы датировать стѣны V слоя приблизительно концомъ III или началомъ II в., а стѣны VI слоя—серединой или первой половиной III в. до Р. Хр.

Южная и восточная стѣны комнаты *c* съ наружныхъ сторонъ, какъ и сѣверная стѣна, обложены позднѣйшими кладками, для которыхъ отчасти воспользовались матеріаломъ древнѣйшихъ стѣнъ—прямоугольными продолговатыми плитами (ср. восточную стѣну комнаты снаружи у входа, на рис. 47). Эти позднѣйшія обкладки, какъ и стѣна *a*, покоятся не на материкѣ, а на насыпи. Отъ материка онѣ отстоятъ на 0,45 м. на Ю., на 1,90 м. у сѣверо-восточнаго угла комнаты и на 1,30 м. у ея юго-восточнаго угла. Позднѣйшія обкладки по характеру идентичны съ кладкой, проходящей сверху сѣверной стѣны комнаты *c*, и должны быть съ нею безусловно одновременны. Все это остатки V слоя. Кладка сверху сѣверной стѣны комнаты *c* представляетъ съ наружными обкладками ея одно цѣлое.

Очевидно, и сверху стѣнъ южной и восточной были такія-же надстройки, какъ сверху сѣверной, но онѣ не сохранились. Въ связи съ этими надстройками и стоятъ наружныя обкладки стѣнъ комнаты *c*. Надъ западной стѣной комнаты, повидимому, тоже была сдѣлана надстройка, отъ которой остатковъ тоже не дошло. Надстройки надъ комнатой *c* дѣлались потому, что первоначальныя ея стѣны были частію разрушены; сравнительно меньше пострадала у нея западная стѣна (рис. 54), у которой древнѣйшая кладка сохранилась до высоты 2,17 м., между тѣмъ какъ у южной стѣны древнѣйшая кладка

<sup>1)</sup> Ср. Pontremoli et Collignon, Pergame, Paris, 1900, стр. 138; *Athen. Mitth.*, XXIX (1904), стр. 114 слл. (Dörpfeld); Wiegand-Schrader, Priene, стр. 28 слл., 40 сл и т. д.

<sup>2)</sup> Ср. Wiegand-Schrader, ук. с., стр. 303, рис. 321.

<sup>3)</sup> Ср. Wiegand-Schrader, ук. с., стр. 328.

достигаетъ только 1 м., а у ю-в. угла комнаты (рис. 47)—1,23 м. Наибольшая сохранившаяся высота позднѣйшей надстройки у сѣверной стѣны составляетъ (снаружи стѣны, гдѣ позднѣйшая кладка идетъ отъ самаго материка) 1,35 м. Комната VI слоя *c*, такимъ образомъ, вся цѣликомъ вошла въ составъ позднѣйшихъ построекъ V слоя, благодаря чему мѣстами отчасти и сохранилась древнѣйшая кладка. Мы видѣли уже, что комната *c* входила, вѣроятно, и въ составъ сооруженій IV слоя. Посерединѣ комнаты *c*, какъ мы указали уже, вырыта служившая для склада продуктовъ потребленія глубокая яма грушевидной формы въ вертикальномъ разрѣзѣ и круглой въ горизонтальномъ. На планѣ на табл. VI постепенное расширение ямы внизъ обозначено концентрическими кругами пунктиромъ. Диаметръ ямы вверху—1,50 м., внизу—4,40 м., глубина—6,10 м. За то, что яма, вѣроятно, одновременна съ древнѣйшей комнатой *c* и сдѣлана была въ эпоху VI слоя, говорить то, что по одной изъ находящихся къ Ю. отъ комнаты *c*, вполне одинаковыхъ по устройству и по назначенію съ нею пашенныхъ ямъ прошла стѣна V слоя *d*. Въ материковомъ полу вокругъ пашенной ямы въ комнатѣ *c* сдѣлана выемка неправильныхъ очертаній, глубиною въ среднемъ 0,40 м.; въ с.-з. углу сдѣлана круглая яма въ 1 м. въ діам. и 0,60 м. глубиной (см. рис. 47).

Совершенно такіе же остатки стѣнъ V и VI слоевъ, съ какими мы познакомились въ комнатѣ *c*, сохранились на восточномъ краю раскопа, подъ слоевыми фундаментами двора съ вымосткой изъ голышей (*b*).

Позднѣйшая бутовая на глинтъ кладка, выс. 1,40 м., одинаковая съ кладкой стѣны *a* и позднѣйшихъ надстроекъ у комнаты *c*, покоится здѣсь на остаткахъ болѣе древней стѣны, выстроенной изъ правильныхъ прямоугольныхъ плитъ на материкѣ. Последняя стѣна вполне одинакова съ древнѣйшими стѣнами комнаты *c*. Кладка V слоя *b* вся находится въ слоевыхъ фундаментахъ IV слоя и видна по разрѣзу послѣднихъ. Это—фундаменты IV слоя, на которыхъ расположенъ дворъ съ вымосткой изъ камешковъ.

Упомянутая нами толстая бутовая на глинтъ стѣна *d* сохранилась лишь до выс. 0,20 м. Она выстроена на насыпи и только кое-гдѣ касается материка. Она находится на одномъ уровнѣ со стѣною *a* (на 0,75 выше материка) и, какъ и послѣдняя, принадлежитъ V слою. Между комнатой *c* и толстою стѣною *d* находится на насыпи, на одномъ уровнѣ со стѣною *d*, небольшая бутовая стѣна *e*, одинаковая по характеру со стѣною *a*. На В. отъ комнаты *c* и стѣнъ *e* и *d* сохранилась еще бутовая стѣна V слоя *g*, того же характера и на томъ же уровнѣ, какъ всѣ другія стѣны V слоя, съ которыми мы ознако-

мились до сихъ поръ. Въ пространствѣ между восточной и южной стѣнами комнаты *c* и стѣнами *e*, *d*, *a* и *g*, у юго-восточнаго угла комнаты *c*, въ материкѣ обнаружены двѣ глубокия пашенныя ямы, которыя должны быть старше V слоя, такъ какъ черезъ одну изъ нихъ прошла часть стѣны *d*. Обѣ ямы въ горизонтальномъ разрѣзѣ круглой формы. Первая яма, находящаяся къ Ю. отъ комнаты *c*, имѣетъ 1,65 м. въ діаметрѣ; дно ея отъ фундаментовъ стѣны *d* отстоитъ на 2,15 м.; глубина ея отъ материка 1,40 м. Вторая яма, вплотную подходящая къ первой, имѣетъ въ діаметрѣ 1,80 м.; разстояніе дна ямы отъ фундаментовъ стѣны *d*—2,45 м.; глубина отъ материка—1,90 м. Черезъ эту яму прошла стѣна *d*. У восточной стѣны комнаты *c*, почти сейчасъ-же къ Ю. отъ входа въ комнату, на разстояніи 1,45 м. отъ верха сохранившихся остатковъ стѣны, въ V слоѣ, на 0,40 м. надъ материкомъ обнаружены остатки отъ костра или очага. Ширина костра—1,25 м. На мѣстѣ костра, считая снизу, замѣчены наслоенія песка, земли, мелкихъ ракушекъ и трамбованной земли. Поверхъ всего этого находились остатки перегорѣвшей земли, углей и золы.

За стѣною *g* къ В. открыты остатки стѣны V слоя *h*, которые видны на второмъ планѣ, слѣва на рис. 52. Стѣна *h* находится на одномъ уровнѣ со стѣнами *e*, *d*, *g* и *a* и, подобно послѣднимъ, выстроена на насыпи. У стѣны *h*, кромѣ бутового на глинѣ фундамента, положеннаго въ одинъ камень (выс. 0,10 м.), сохранился нижній рядъ облицовочной квадратной кладки на сухо (выс. 0,40 м.). Подъ стѣною *h*, на материкѣ сохранилась *in situ* каменная прямоугольная плита, представляющая остатокъ стѣны *k* VI слоя (рис. 55), по характеру, повидимому, вполне одинаковой съ древнѣйшими стѣнами комнаты *c*. Выше стѣны *k*, подъ стѣною *h*, въ насыпи найдена еще большая каменная плита.



Рис. 55.

Непосредственно за стѣной *h* на В. находится маленькая прямоугольная въ планѣ камера *i* (внутри  $1,27 \times 0,85$  м.) съ доступомъ въ нее въ видѣ узкаго корридорчика съ Ю. (рис. 56). Стѣны камеры *i* представляютъ бутовую кладку на глинѣ и достигаютъ наибольшей высоты 1,15 м. (на В.). Какъ и всѣ стѣны V слоя, камера *i* выстроена на насыпи (на 0,60 м. выше материка). Съ С. отъ камеры *i* обнаружены остатки стѣны V слоя *j*, которые скрываются



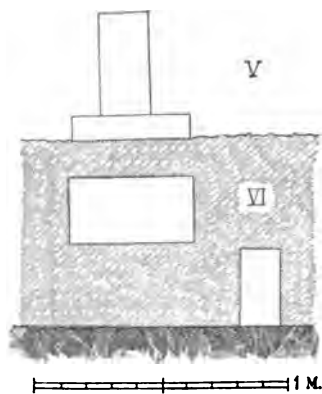

Рис. 57.

на Ю. фундаменты стѣнъ камеры покоятся частью на материкѣ; всѣ остальные стѣны ея выстроены на насыпи. Какъ и камера *i*, камера *l* принадлежит V слою. Къ В. отъ нея открыты остатки образующихъ прямой уголъ стѣнъ *m* того же слоя. Фундаменты этихъ стѣнъ лежатъ на насыпи; въ западной части они расположены на 2,05 м. надъ материкомъ, въ восточной насыпь подъ ними значительно меньше и мѣстами они даже касаются материка. У восточнаго конца стѣнъ *m* открытъ на материкѣ принадлежащій VI слою интересный ларь, сложенный изъ известковыхъ плитъ, отдѣланныхъ рустикой толщ. 0,10 м., слегка наклоненныхъ такъ, что ларь шире внизу, чѣмъ вверху. Больше наклонены плиты на восточной и западной сторонахъ. Глубина ларя 0,65 м. Къ В. отъ ларя открыта вырытая въ материкѣ круглая въ горизонтальномъ разрѣзѣ и грушевидная въ вертикальномъ пашенная яма, глуб. 2 м. Постепенное расширеніе ямы внизъ обозначено на планѣ на табл. VI пунктиромъ. Диаметръ ямы внизу 3,30 м. Въ ямѣ найдено 14 остродонныхъ амфоръ, въ которыхъ хранилось, вѣроятно, вино. На рис. 58 представлена яма, 4 цѣлыя амфоры и обломки другихъ десяти, которыя были извлечены изъ ямы. За стѣнами *m*, далѣе на В., къ Ю. отъ помѣщенія № 5 съ пиеосами IV слоя, открыты принадлежащія V слою и выстроенныя частью на насыпи на 0,25 м. надъ материкомъ, а частью касающіяся материка стѣны *n* и *p*, сохранившіяся до высоты 0,35 — 0,40 м. и имѣющія въ высоту 0,23 м. Круглая пашенная яма, находящаяся къ С. отъ ямы, въ которой были найдены амфоры, и къ З. отъ стѣны *n*, углубляется только на 0,20 м. въ материкъ. Очевидно, большая



Рис. 58.

часть ея была въ насыпи, и потому яма скорѣе всего принадлежитъ V слою. Стѣна *p* на Ю. скрывается подъ тою неразслѣдованною насыпью, на которой сохранились остатки мостовой IV слоя. Между стѣнами *n* и *p* найдена груда камней *r*, лежавшихъ не *in situ* и принадлежавшихъ зданіямъ V слоя. Здѣсь



Рис. 59.

найжены были обломки карниза (рис. 59) и гладкой колонны (діам. 0,22 м.; сохранившаяся длина 0,53 м.) изъ синеватаго мрамора и двѣ прямоугольныя плиты съ прямоугольными углубленіями на верхней поверхности (видны внизу на рис. 57).

Между стѣнами *n* и *p* на С. въ материкѣ обнаружена небольшая выемка неправильной формы. Ея очертанія на планѣ на табл. VI обозначены пунктиромъ. Къ З. отъ стѣны *p* и къ Ю. отъ камней *r* обнаружена круглая въ горизонтальномъ разрѣзѣ пашенная яма, глуб. 6,30 м. Къ В. отъ нея находится другая яма, которая касается первой и сохранилась лишь отчасти. Вторая яма сильно повреждена, и потому опредѣлить ея размѣры затруднительно. Далѣе на В., подъ фундаментами IV слоя, на глуб. 1,09 м., открыты группа бутовыхъ стѣнъ V слоя *s*, сложенныхъ изъ камней неправильныхъ формъ на глинѣ. Наибольшая высота этихъ стѣнъ—0,70 м. Стѣны выстроены, какъ обычно, на насыпи, на 0,35 м. выше материка, на одномъ уровнѣ съ другими стѣнами этого слоя, и только уголь, образуемый стѣнами на Ю.-З., частью находится на материкѣ. У южной части стѣнъ (со стороны З.) найдена

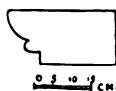

*in situ* зарытая въ землю стоймя остродонная амфора (сохранилась въ цѣлости нижняя часть, верхъ оказался разбитымъ).

Въ связи со стѣнами *s* стоятъ стѣны *t* и *u*, составляющія ихъ продолженіе на В. Остатки стѣны *t* лежатъ ниже уровня IV слоя на 3,25 м. Надъ стѣнами *t* и около нихъ найдено было много обломковъ сырцовыхъ кирпичей, которые только крайне рѣдко сохранили отчасти свои первоначальныя формы. Очевидно, въ эпоху V слоя строили и изъ сырца, и, по всей вѣроятности, каменные стѣны вверху заканчивались сырцовыми кладками. Удалось констатировать около каменныхъ стѣнъ *t* и *u* сырцовыя *x*, *y* и *z*. Сырцовая стѣна *x* (толщ. 0,42) сохранилась до выс. 1,20 (что ясно замѣтно по разрѣзу на слоевомъ фундаментѣ IV слоя, перерѣзавшемъ ее съ Ю.). Обнаружилась интересная конструкція сырцовой стѣны: внутри ея утверждены были для большей солидности двѣ деревянныя вертикальныя балки, шир. 0,15—0,20 м., первая въ разстояніи отъ сѣв. каменной стѣны 0,10 м., вторая отъ первой—0,13 м. Каменные стѣны *t* въ восточной части стоятъ на материкѣ и по всей вѣроятности одновременны со стѣнами *n* и *p*, а можетъ быть и со стѣною *b* и комнатой *c*. Подъ фундаментами IV слоя къ Ю. отъ вымостки изъ голышей открыты также остатки стѣнъ V слоя *v*, выс. 0,15 м., и *w*, выс. 1,10 м. Подъ пиеосами (на глуб. 1,05 м.) открыта бутовая стѣна  $\alpha$  (выс. 0,55), выстроенная на материкѣ. Въ связи съ ней находится, вѣроятно, такая же стѣна  $\beta$ , открытая на материкѣ къ С. отъ пиеосовъ. Стѣны  $\alpha$  и  $\beta$ , къ которымъ надо прибавить еще остатки стѣны, отчасти видныя подъ первымъ (съ З.) сохранившимся пиеосомъ, вѣроятно одновременны съ древнѣйшими частями стѣнъ *n*, *p*, *t* и *c* (VI слоя).

Наконецъ, стѣны VI слоя открыты еще подъ помѣщеніемъ IV слоя № 15, на Ю.-В. отъ стѣны V слоя *u*. У сохранившихся здѣсь ихъ остатковъ  $\gamma$ , образующихъ прямой уголъ, кладка въ общемъ такая же, какъ у древнѣйшихъ стѣнъ комнаты *c*, и напоминаетъ кладки эллинистическія <sup>1)</sup>.

Какъ мы указали выше, раскопка разслѣдованной части кургана всюду была доведена до материка. Насыпь пришлось оставлять лишь тамъ, гдѣ на ней покоятся стѣны позднѣйшихъ слоевъ. Такъ она оставлена у стѣнъ V слоя *s*. На планѣ на табл. VI пространство, разслѣдованное до материка къ З. отъ стѣнъ *s*, очерчено пунктиромъ. Къ Ю. отъ стѣнъ *s*, *u* и *w* пунктиръ обозначаетъ древнія выемки, сдѣланныя въ материкѣ. Глубина ихъ различна (до 2—2,50 м.).

Остатковъ отъ слоевъ V и VI настолько мало (см. рис. 53), что не

<sup>1)</sup> Ср. Wiegand-Schrader, Priene, 29, рис. 16.

можетъ быть рѣчи о какой-либо реставраціи зданій V и VI слоевъ. Одно можно сказать, что конечно открытыя развалины должны представлять остатки построекъ частнаго характера и скорѣе всего остатки домовъ, какъ и развалины IV слоя.

### III.

#### Раскопки некрополя.

##### 1.

*Общая характеристика могилъ, открытыхъ въ 1902—1903 гг.*

Могилы, открытыя въ некрополѣ въ 1902—1903 гг., дополняютъ отчасти ту картину некрополя, которую мы дали въ отчетѣ о раскопкахъ за 1901 г. <sup>1)</sup>. Кромѣ описанныхъ въ томъ отчетѣ типовъ могилъ, въ 1902 г. найдены были еще гробницы въ формѣ каменныхъ ящиковъ (№№ 83 и 87 въ раскопѣ VIII), размѣры которыхъ были дл. 1 и 1,14 м., шир. 0,61 и 0,52 м., глуб. 1,19 и 1,12 м. (отъ поверхности почвы), выс. 0,50 м. Толщина плитъ ящиковъ была 0,09—0,17 м. Дно ящика могилы № 87 было изъ черепицы.

Два раза были найдены рѣдко встрѣчающіяся въ Ольвиі трупосожженія (1903 г., мог. №№ 3 и 27, въ раск. I и VIII).

Мѣста, на которыхъ открыты были могилы, по характеру рельефа ничѣмъ не отличались отъ мѣстъ, гдѣ находятся могилы, раскопанныя въ предыдущіе годы. Кургановъ надъ могилами не было, равно какъ ни у одной изъ открытыхъ могилъ не оказалось никакихъ признаковъ надгробныхъ памятниковъ. Всего въ 1902—1903 годахъ было открыто 192 могилы. Изъ нихъ 65 оказались разрушенными главнымъ образомъ, повидимому, еще въ древности при сооруженіи новыхъ могилъ на мѣстахъ старыхъ <sup>2)</sup>. Грунтовыхъ могилъ (типа *Изв. И. Арх. Комм.*, VIII, 19, рис. 11) было открыто 78: №№ 37, 38 <sup>3)</sup> въ раскопѣ I; 1, 2, 4, 6, 7, 24, 36, 40 въ раскопѣ II; 17, 62 въ раскопѣ III; 11, 13, 21 въ раскопѣ IV; 28 въ раскопѣ V; 111, 112 и 1903 г. 5, 8, 9, 14, 18 въ раскопѣ VI; 71, 78—81, 84—86, 88, 91, 92, 98—100, 103, 115—117, 120—128, 130, 131, 133, 134, 136, 139, 140, 142, 144, 146 и 1903 г., 15, 16, 18—20, 22—25, 28—30, 33, 36—40 въ раскопѣ VIII и 43 и 45 въ случайныхъ раскопахъ <sup>4)</sup>.

<sup>1)</sup> См. *Извѣстія И. Арх. Комм.*, VIII, 5 слл.

<sup>2)</sup> Могила 1902 г. № 8 была настолько разрушена, что не было возможности опредѣлить ея типъ. Современными кладочискателями оказалась разрушенною могила 1902 г. № 19.

<sup>3)</sup> №№ могилъ безъ указанія года обозначаютъ могилы 1902 г.

<sup>4)</sup> Эти двѣ могилы были обнаружены случайно въ февралѣ и октябрѣ 1903 года крестьянами и раскопаны С. К. М и ш е н и н ы м ъ.

Изъ нихъ №№ 1, 7, 11, 17, 24, 36, 38, 78, 86, 124 и 1903 г. 9, 18, 20, 25 и 36 оказались разрушенными. Глубину грунтовыхъ могилъ въ Ольвии теперь надо принимать отъ 0,59 м. до 2,96 м., длину отъ 0,70 до 3,56 м., ширину отъ 0,35 до 2,84 м.

*Подбойныхъ могилъ* (типа *Изв. И. Арх. Комм.*, VIII, 11, рис. 9) найдено было 49: №№ 3, 59, 64 въ раскопѣ I; 5, 10, 15 въ раскопѣ II; 14, 16, 61, 63 въ раскопѣ III; 12, 18, 20, 44 въ раскопѣ IV; 27, 42 въ раскопѣ V; 113, 114, 119 и 1903 г. 10 въ раскопѣ VI; 66 въ раскопѣ VII; 72—77, 82, 89, 90, 94—96, 101, 129, 132, 135, 137, 141, 143, 145, 147 и 1903 г. 10—12, 26, 31, 32, 34 и 35 въ раскопѣ VIII. Изъ нихъ №№ 14, 15, 44, 64, 73, 75, 94, 137, 145 и 1903 г. 12 и 26 оказались разрушенными. Подбойныя могилы замуровывались стѣнками шириною отъ 0,50 до 1,40 м., каменными (одиннадцать случаевъ)<sup>1)</sup> или сырцовыми (двадцать одинъ случай)<sup>2)</sup>. Иногда, вмѣсто стѣнки, могилу заставляли рядомъ остродонныхъ амфоръ (семь случаевъ)<sup>3)</sup>. Четыре раза встрѣчены были деревянные заклады<sup>4)</sup>. У пяти могилъ заклада вовсе не было: колодець былъ просто засыпанъ землею<sup>5)</sup>. Глубина могилъ была отъ 1,08 до 3,20 м., длина отъ 1,20 до 3,10 м., ширина отъ 0,40 до 1,30 м., высота подбитаго помѣщенія отъ 0,30 до 1 м., ширина колодцевъ была отъ 0,50 до 2,04 м. Подбой дѣлался въ самыхъ разнообразныхъ направленіяхъ по странамъ свѣта<sup>6)</sup>. Особаго упоминанія заслуживаетъ устройство задней стѣны въ видѣ части цилиндрическаго свода въ мог. № 16.

*Земляныхъ склеповъ съ дромосами* (типа *Изв. И. Арх. Комм.* VIII, 12, рис. 10) было найдено 60: 9, 22, 23, 33, 39, 57, 58 въ раскопѣ I; 25, 34, 35, 51, 52 въ раскопѣ II; 26, 60, 65, 68, въ раскопѣ III; 19, 29—32, 45, 49, 53 въ раскопѣ IV; 43, 46—48 въ раскопѣ V; 41, 56,

<sup>1)</sup> №№ 5, 12, 14, 15, 82, 94, 95, 143, 147 и 1903 г. 10 и 35. У мог. 82 къ каменной стѣнкѣ заклада снаружи примыкала еще сырцовая. Могила 1903 г. № 10 была заложена камнями въ два ряда, изъ коихъ одинъ входилъ въ подбой, а другой былъ снаружи и достигалъ въ высоту 1,50 м.

<sup>2)</sup> №№ 3, 27, 42, 44, 59, 61, 63, 64, 72, 74, 75, 76, 77, 113, 114, 119 и 1903 г. 11, 26, 31, 32 и 34.

<sup>3)</sup> №№ 89, 90, 96, 101, 129, 135 и 141. Могила 129 была заложена шестнадцатью амфорами, которыя были расположены въ два яруса, одинъ надъ другимъ.

<sup>4)</sup> №№ 18, 73 и 132, и 1903 г. 12.

<sup>5)</sup> №№ 16, 20, 66, 187 и 145.

<sup>6)</sup> Съ Ю. у №№ 12, 59, 63, 72, 73, 77, 82, 95, 96, 101, 113, 129, 132, 147 и 1903 г. 26, 31, 32 и 34; съ В. у 3, 10, 16, 66, 74, 75, 89, 119 и 135; съ З. у 15, 90, 94, 114, 141 и 1903 г. 10—12; съ С. у 20, 64, 76, 143, и 1903 г. 35; съ Ю.-В. у 61, съ Ю.-З. у 145, съ С.-З. у 14, съ С.-С.-З. у 5, съ В.-С.-В. у 27.

93, 97, 104—110, 118 и 1903 г. 1, 2, 4, 6, 7, 13, 17 въ раскопѣ VI; 50, 54, 55, 67, 69, 70 въ раскопѣ VII; 102, 138 и 1903 г. 21, 27 и 41 въ раскопѣ VIII; 1903 г. 42 и 44 въ случайныхъ раскопахъ <sup>1)</sup>.

Изъ нихъ сорокъ склеповъ оказались разрушенными. Это №№ 9, 19, 23, 25, 30—33, 39, 45, 46, 48, 51, 53—58, 60, 67, 68, 93, 102, 105, 107—109, 118, 138 и 1903 г. 1, 2, 4, 6, 7, 13, 17, 21, 27 и 41. Послѣ работъ 1902—1903 гг. выясняются слѣдующіе общіе размѣры склеповъ. Глубина, на которой устраивались склепы, простирается отъ 1,55 до 7,60 м. Длина склеповъ бываетъ отъ 1,60 до 4,60 м., ширина отъ 1,23 до 3,80 м., высота отъ 0,75 до 2,25 м. Ширина дромосовъ (внизу) бываетъ отъ 0,74 до 1,30 м. Длина дромоса бываетъ въ полтора или въ два раза болѣе глубины, на которой находится полъ склепа. У склепа 1903 г. № 6 длина дромоса достигаетъ 6 м. при глубинѣ 4,20 м., у склепа 1903 г. № 27 дромосъ имѣетъ 8,70 м. при глубинѣ 4,25 м. Уклоны дромосовъ дѣлаются подъ угломъ въ 30—45°. Дромосы то бываютъ гладкими, то въ верхней или въ нижней части имѣютъ ступени (какъ, напр., это наблюдается у склеповъ 1903 г. №№ 13 и 17). Потолки склеповъ представляли круглые или полуцилиндрическіе своды. Интересенъ полуцилиндрическій сводъ въ склепѣ № 57; по сохранившимся слѣдамъ можно было заключить, что сводъ былъ вырѣзанъ въ материкѣ узкимъ инструментомъ, въ родѣ кирки. Склепы закладывались стѣнами сырцовыми (тридцать случаевъ) <sup>2)</sup> или каменными (двадцать два случая) <sup>3)</sup>. Иногда строилась сырцовая стѣнка на каменномъ фундаментѣ (четыре случая) <sup>4)</sup>. Иногда закладка не дѣлалась (два случая) <sup>5)</sup>.

*Расположеніе могилъ*, открытыхъ въ 1902—1903 гг., было совершенно такое же, какъ въ 1901 г. Въ виду того, что разслѣдованіе некрополя во всѣхъ раскопахъ еще не закончено, общій планъ некрополя, гдѣ были бы указаны мѣста всѣхъ открытыхъ могилъ, возможно будетъ дать лишь по окончаніи раскопокъ некрополя въ раскопахъ I—VIII.

*Ориентировка погребеній* была разнообразна, но безусловно преобладающимъ было положеніе костяковъ съ З. на В., разумѣется съ откло-

<sup>1)</sup> Эти два склепа обнаружены были крестьянами въ февралѣ и апрѣлѣ 1903 г. и были разслѣдованы С. К. Мишенинымъ.

<sup>2)</sup> №№ 9, 22, 23, 25, 29, 30, 32—34, 43, 47, 48, 51, 53, 56, 58, 60, 69, 97, 104, 106, 108 и 1903 г. 1, 2, 4, 17, 21, 42 и 44.

<sup>3)</sup> №№ 19, 26, 31, 35, 39, 41, 46, 49, 50, 57, 67, 70, 102, 105, 107, 110, 118, 138 и 1903 г. 6, 13, 27 и 41.

<sup>4)</sup> №№ 52, 65, 68 и 1903 г. 7.

<sup>5)</sup> №№ 55 и 93.

неніями на С. и Ю. Съ З. на В. были расположены 53 могилы <sup>1)</sup>. 29 могилъ были расположены съ З.-С.-З. на В.-Ю.-В. <sup>2)</sup>, 24 — съ З.-Ю.-З. на В.-С.-В. <sup>3)</sup>, 16 — съ С.-З. на Ю.-В. <sup>4)</sup> и 13 — съ Ю.-З. на С.-В. <sup>5)</sup>. Съ Ю. на С. были расположены 28 могилъ <sup>6)</sup>. 14 имѣли расположеніе съ Ю.-Ю.-З. на С.-С.-В. <sup>7)</sup> и 11 съ С.-С.-З. на Ю.-Ю.-В. <sup>8)</sup>. У двухъ могилъ <sup>9)</sup>, вслѣдствіе сильнаго ихъ разрушенія, нельзя было опредѣлить ориентировки.

Въ группѣ 156 могилъ съ расположеніемъ съ З. на В. (считая здѣсь и могилы, отклоняющіяся къ С. и Ю.) костяки лежали большею частію головою на В. Такъ лежали 107 костяковъ <sup>10)</sup>; только 6 костяковъ найдены обращенными головою въ сторону З. <sup>11)</sup>; въ остальныхъ 43 случаяхъ положеніе костяковъ остается неизвѣстнымъ вслѣдствіе того, что въ этихъ гробницахъ кости или вовсе не сохранились, или найдены не *in situ* <sup>12)</sup>.

Изъ 53 могилъ, обращенныхъ (считая уклоненія къ З. и В.) съ Ю. на С., въ 25 костяки найдены лежащими головою на Ю. <sup>13)</sup>, въ 11 — на С. <sup>14)</sup>, и въ 17 положеніе ихъ не могло быть выяснено вслѣдствіе того, что могилы эти оказались разрушенными <sup>15)</sup>.

*Положеніе костяковъ* въ громадномъ большинствѣ могилъ было такое же, какъ въ могилахъ, открытыхъ въ 1901 году: костяки лежали на спинѣ,

<sup>1)</sup> №№ 6, 7, 12, 13, 20, 21, 22, 24, 29, 36, 45, 62, 73, 86, 91, 96, 99, 101, 111, 115, 122, 126, 128, 130, 131, 132, 134, 136, 143, и 1903 г., 1, 5, 7—9, 15, 16, 18—22, 24—26, 28—32, 35, 36, 42 и 45.

<sup>2)</sup> №№ 2, 9, 23, 32, 33, 39, 51, 52, 58, 64, 76, 81, 82, 87, 92, 95, 97, 104, 105, 109, 113, 117, 118, 123, 124, 125, 127, 137, 142 и 1903 г., 40.

<sup>3)</sup> №№ 37, 40, 44, 49, 54, 60, 63, 69, 77, 83, 84, 93, 98, 103, 112, 116, 120, 121, 129, 133, 139, 145, 147 и 1903 г., 33.

<sup>4)</sup> №№ 4, 31, 34, 35, 46, 47, 53, 55, 70, 72, 78, 88, 107, 144 и 1903 г., 12 и 13.

<sup>5)</sup> №№ 11, 16, 25, 38, 42, 43, 59, 140 и 1903 г., 23, 34, 37—39.

<sup>6)</sup> №№ 1, 3, 17, 30, 48, 65—67, 75, 89, 90, 100, 102, 108, 110, 114, 119, 141 и 1903 г., 2, 4, 6, 10, 11, 14, 17, 41, 43 и 44.

<sup>7)</sup> №№ 5, 10, 14, 15, 28, 56, 57, 61, 68, 71, 74, 85, 135 и 138.

<sup>8)</sup> №№ 18, 26, 27, 41, 50, 79, 80, 94, 106, 146 и 1903 г., 27.

<sup>9)</sup> №№ 8 и 19.

<sup>10)</sup> №№ 2, 4, 6, 11—13, 16, 20, 22, 24, 29, 32—37, 40, 42, 43, 47, 52, 59, 63, 69, 73, 76—78, 82, 84, 91, 92, 95, 97—99, 101, 103—105, 112, 113, 115—117, 120—122, 123, 125—127, 129—131, 133, 134, 140, 142—145, 147 и 1903 г., 1, 5, 9, 15, 16, 19, 21—24, 28—35, 37—40 и 42.

<sup>11)</sup> №№ 31, 38, 49, 62, 70 и 72.

<sup>12)</sup> №№ 7, 9, 21, 23, 25, 39, 44—46, 51, 53—55, 58, 60, 64, 81, 83, 86—88, 93, 96, 107, 109, 111, 118, 124, 128, 132, 136, 137, 139 и 1903 г., 7, 8, 12, 13, 18, 20, 25, 26, 36 и 45.

<sup>13)</sup> №№ 1, 5, 17, 18, 26, 27, 30, 41, 48, 50, 65, 66, 90, 100, 106, 108, 110, 141, 146 и 1903 г., 2, 10, 11, 14, 43 и 44.

<sup>14)</sup> №№ 3, 10, 14, 15, 28, 67, 71, 74, 89, 114 и 119.

<sup>15)</sup> №№ 56, 57, 61, 68, 75, 79, 80, 85, 94, 102, 135, 138 и 1903 г., 4, 6, 17, 27 и 41.

съ лицомъ обращеннымъ вверху, съ вытянутыми вдоль туловища руками и съ прямо протянутыми ногами. Только въ видѣ исключенія встрѣчались иныя положенія. Въ могилѣ № 6 лѣвая рука костяка была положена на грудь, а правая нѣсколько согнута; верхнія кости ногъ оказались немного сдвинутыми вправо. Въ могилѣ № 66 правая нога костяка найдена положенною на лѣвую. Въ могилахъ 71 и 91 костяки лежали въ слегка согнутомъ положеніи на правомъ боку, съ вытянутыми впередъ руками. Въ могилѣ 116 костякъ лежалъ въ согнутомъ положеніи, также на правомъ боку, при чемъ правая рука была подложена подъ голову, а лѣвая положена на колѣни. Въ могилѣ 1903 г., № 43 костякъ лежалъ въ согнутомъ положеніи на лѣвомъ боку, головою на Ю., лицомъ къ З.

Весьма часто встрѣчались и въ 1902—1903 гг. *повторныя погребенія* въ однихъ и тѣхъ же склепахъ, которые, очевидно, и созидались въ расчетъ на нѣсколько погребеній <sup>1)</sup>). Число костяковъ, найденныхъ въ одномъ склепѣ, доходило до семи (№ 46).

Часто можно было констатировать, что покойники погребены были въ деревянныхъ гробахъ, сбивавшихся желѣзными и мѣдными гвоздями и иногда раскрашивавшихся или имѣвшихъ рѣзную отдѣлку, инкрустацію и т. п. <sup>2)</sup>).

Судя по сохранившимся костямъ, а также по найденнымъ при костякахъ предметамъ, съ большею или меньшею вѣроятностью можно предполагать среди погребеній, открытыхъ въ 1902—1903 гг., 72 *мужскихъ* <sup>3)</sup>), 64 *женскихъ* <sup>4)</sup>) и 8 *детскихъ* <sup>5)</sup>). Въ 91 случаѣ полъ и возрастъ опредѣлить даже и приблизительно не представлялось возможнымъ <sup>6)</sup>). Кости часто были очень плохой

<sup>1)</sup> №№ 9, 23, 25, 31—33, 35, 41, 43, 46, 47, 49, 50, 65, 67, 70, 97, 105, 106, 109, 110, 114 и 1903 г., 1, 7, 17, 42 и 44.

<sup>2)</sup> №№ 18, 26, 31, 35, 39, 47, 49, 52, 59, 65, 76, 104, 126 и 1903 г., 2, 6, 9, 13, 18, 21, 22, 25, 33 и 40. Ср. ниже описаніе гробницъ. Въ этомъ же описаніи см. разныя мелкія особенности въ устройствѣ и убранствѣ отдѣльныхъ могилъ.

<sup>3)</sup> №№ 1—4, 13, 26, 29, 30, 33, 34, 36—38, 40—43 (въ послѣдней могилѣ два), 44, 47, 49, 50, 52, 59, 63, 65, 70, 72, 74, 76, 77, 82, 84, 92, 95, 97, 98, 100, 101, 103, 104, 106, 110, 113, 115, 118, 120, 121, 123, 129, 130, 132, 133, 135, 139—143, 146, 147 и 1903 г., 1, 2, 4—6, 16, 33, 37, 42—44.

<sup>4)</sup> №№ 5, 8, 9, 10, 12, 14—18, 25, 27, 28, 35, 41, 46, 47 (два), 49, 50 (два), 53, 58, 60, 65 (два), 67, 69, 70, 78, 79, 80, 96, 97 (два), 99, 105 (два), 106, 107, 109, 110 (два), 112, 114, 117, 119, 122, 126—128, 134, 144 и 1903 г., 1, 9, 14, 20, 19, 27, 36, 38, 42 и 44.

<sup>5)</sup> №№ 35, 83, 87, 109, 114 и 1903 г., 8, 10, 29.

<sup>6)</sup> №№ 6, 7, 9, 11, 19—22, 23 (два), 24, 25 (три), 31 (три), 32 (три), 33, 35, 39, 45, 46 (шесть), 48, 51, 54—56, 58, 61, 62, 64—67 (въ послѣднемъ два), 68, 71, 73, 75, 80, 85, 86, 88, 90, 91, 93, 94, 102, 105, 108, 111, 116, 124, 125, 131, 136—138, 145 и 1903 г., 3, 7, 11—13, 15, 17, 18, 21—26, 28, 30—32, 34, 35, 39—41 и 45.

сохранности, а иногда истлѣвали даже совершенно, такъ что отъ нихъ оставалась только темная груха <sup>1)</sup>).

## 2.

*Описаніе гробницъ, открытыхъ въ 1902 году.*

**№ 1** (раскопъ II). Простая грунтовая могила въ насыпной землѣ. Время—II в. до Р. Хр. Длина могилы 1,40 м., ширина 0,70 м., глубина 0,65 м. Расположена съ С. на Ю. Костякъ лежалъ головою на Ю. Могила была повреждена еще въ древности другимъ погребеніемъ, отчего всей лѣвой половины костяка не оказалось. У правой ноги справа найденъ глиняный аскъ (1) <sup>2)</sup>.

**№ 2** (раскопъ II). Простая грунтовая могила. Длина могилы 1,50 м., шир. 0,80 м., глуб. 0,65 м. Расположена съ З.-С.-С. на В.-Ю.-В. Костякъ, лежавшій головою на В.-Ю.-В., почти совершенно истлѣлъ. Сохранились только нижнія части ногъ. У черепа съ лѣвой стороны найдены обломки остродонной амфоры и 8 мѣдныхъ наконечниковъ стрѣлъ (2). У лѣваго бока найдены обломки прямого желѣзнаго меча (3), длина котораго была приблизительно 0,60 м. Въ насыпи могилы найденъ обломокъ желѣзнаго гвоздя.

**№ 3** (раскопъ I). Земляная подбойная могила. Время—II в. до Р. Хр. Длина могилы 1,75 м., шир. 0,50 м., глуб. 1,90 м. Высоту могилы нельзя было опредѣлить изъ-за обвала потолка. Заложена была, вѣроятно, сырцомъ съ В. Расположена съ Ю. на С. Костякъ, сильно истлѣвшій, лежалъ головою на С. У черепа слѣва найдены глиняный кувшинъ (7), желѣзный ножъ (4) и черный канеаръ (8), который былъ положенъ дномъ къ кувшину (7); у лѣваго локтя—маленькій глиняный кувшинчикъ (6) и въ правой рукѣ мѣдная монета (5).

**№ 4** (раскопъ II). Простая грунтовая могила. Время—IV в. до Р. Хр. Длина могилы 1,60 м., шир. 0,75 м., глуб. 1 м. Расположена съ С.-З. на Ю.-В. Костякъ лежалъ головою на Ю.-В. У черепа съ лѣвой стороны найдена чернолаковая котила (9).

**№ 5** (раскопъ II). Земляная подбойная могила. Время—I в. до Р. Хр. Длина могилы 1,20 м., шир. 0,48 м., глуб. 1,90 м., высота 0,73 м. Зало-

<sup>1)</sup> №№ 3, 61, 79—81, 85, 88, 90, 96, 111, 128, 132, 136, 137, 139 и 1903 г., 5, 8, 10, 14—16, 19, 22, 23, 25, 30, 36 и 45.

<sup>2)</sup> Въ описаніи могилъ при перечнѣ найденныхъ въ отдѣльныхъ могилахъ предметовъ въ скобкахъ указаны №№ предметовъ по описи, помѣщаемой ниже. Предметы, которые, вслѣдствіе плохой сохранности, не могли быть взяты, не были внесены въ опись, и потому при упоминаніи такихъ предметовъ нѣтъ номерова.

жена была камнями (съ З.-С.-З.). Расположена съ С.-С.-В. на Ю.-Ю.-З. Костякъ лежалъ головою на Ю.-Ю.-З. Въ землѣ внутри могилы попадались куски дерева (остатки гроба). У черепа съ лѣвой стороны найдены стеклянный сосудъ въ обломкахъ (12) и обломокъ краснаго глинянаго блюда (11); у шеи — обломки бусы, служившей, можетъ быть, застежкой (10).

**№ 6** (раскопъ II). Простая грунтовая могила. Длина могилы 1,85 м., шир. 0,60 м., глуб. 1,17 м. Расположена съ З. на В. Костякъ лежалъ головою на В. Положеніе костяка было не обычно: лѣвая рука положена была на грудь, правая нѣсколько согнута, верхнія кости ногъ были нѣсколько сдвинуты вправо. Вещей никакихъ не найдено.

**№ 7** (раск. II). Простая грунтовая могила. Прибл. размѣры: 1 × 1 × 1 м. Могила совершенно разорена грабителями. Расположена была, вѣроятно, съ З. на В. Кости были разбросаны. Вещей не найдено.

**№ 8** (раскопъ II). Могила настолько разорена грабителями, что опредѣленіе ея типа было невозможно. Среди разбросанныхъ костей найдены бусы (13) и кружокъ изъ свинца (14).

**№ 9** (раскопъ I). Земляной склепъ съ дромосомъ. Время—I в. до Р. Хр. Высота склепа—0,87 м. Ширина хода—1,10 м. Заложень сырцомъ. Расположень съ З.-С.-З. на В.-Ю.-В. Длина могилы 2,20 м., шир. 1,40 м., глуб. 2,25 м. Склепъ совершенно разорень былъ грабителями. По двумъ найденнымъ черепамъ можно полагать, что въ немъ было похоронено два покойника. Кости ихъ были разбросаны по склепу. Внутри склепа найдены не *in situ*: двѣ мѣдныхъ монеты (24), бусы (25), обломки желѣзнаго ножа (26), мѣдный подвѣсокъ (27), обломки желѣзныхъ гвоздей (29), обломокъ красной глиняной чашки (31), разные трудно опредѣлимые мѣдные обломки (30), краска для румянъ (28). Попадались различныя вещи и въ насыпи внѣ склепа: обломки желѣзныхъ гвоздей (15), сердоликовая буса (16), неопредѣленные мѣдные обломки (17). Въ склепѣ справа отъ входа устроена была лежанка; ея ширина—0,47 м., высота—0,10 м., длина—2,20 м.

**№ 10** (раскопъ II). Земляная подбойная могила. Время—I до Р. Хр. Длина могилы 1,35 м., шир. 0,50 м., глуб. 2,04 м. Высоту могилы нельзя было опредѣлить изъ-за обвала потолка. Заложена была камнями (съ В.). Расположена съ Ю.-Ю.-З. на С.-С.-В. Костякъ лежалъ головою на С.-С.-В. Онъ оказался поврежденнымъ обвалившимся потолкомъ. Внутри могилы въ землѣ найдены обломки желѣзныхъ гвоздей гроба (40) и мѣдная головка (39). У черепа съ лѣвой стороны найденъ стоящимъ грубый глиняный черный со-





Рис. 60 (н. в.).



Рис. 61 н. в.).

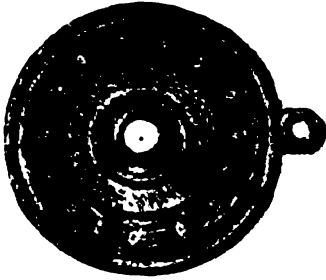

Рис. 62 (н. в.).

судъ (32; отбита у него ручка, которая не найдена и при раскопкахъ); у ушей найдены мѣдныя серьги (44); на шеѣ—бусы (52); бусы найдены еще у правой кисти руки и разбросанными по всей вообще могилѣ; на груди найдена прекрасная фибула, украшенная эмалью (38, рис. 60 и 61); на среднемъ пальцѣ правой руки — мѣдное змѣвидное кольцо (37, рис. 62); на томъ же пальцѣ лѣвой руки—три мѣдныхъ колечка (36); у кисти правой руки—мѣднѣй колочекъ (42); въ правой рукѣ—мѣдная монета (43); на ногахъ у колѣнъ—красная глиняная чашка съ ручками (33); между колѣнями—жел. пряжка (41); на лѣвой ногѣ, ниже колѣна—красное глиняное блюдо (35); у лѣвой голени слѣва—глиняная красная чашка (34) и подъ ней—алабастръ.

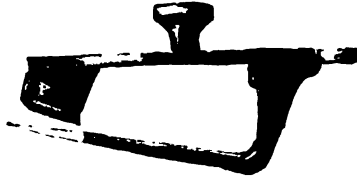
**№ 11** (раскопъ IV). Простая грунтовая могила. Длину могилы опредѣлить было невозможно, такъ какъ могила оказалась потревоженной. Ширина 0,70 м., глуб. 0,70 м. Расположена съ Ю.-З. на С.-В. Костякъ лежалъ головою на С.-В. Вещей не найдено.

**№ 12** (раскопъ IV). Земляная подбойная могила. Время—I в. до Р. Хр. Длина могилы 1,85 м., шир. 1,25 м., глуб. 0,85 м. Высоту опредѣлить было невозможно, такъ какъ потолокъ могилы обвалился. Заложена камнями (съ Ю). *In situ* оказались только ноги костяка. Костякъ лежалъ головою на В. У лодыжекъ найдены бусы (47). У ногъ справа оказалась красная чашечка (50). Въ правой рукѣ была мѣдная монета (46). По срединѣ могилы найдена мѣдная фибула (45, рис. 63), нѣкоторыя бусы (47). Въ насыпи найдены: обломки желѣзныхъ гвоздей, стекла, красного глинянаго блюда, обломки глинянаго амулета (48), обломки глиняной статуэтки (49).

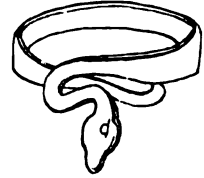

**№ 13** (раскопъ IV). Простая грунтовая могила. Время III—II в. до Р. Хр. Длина могилы 1,80 м., шир. 0,60 м., глуб. Рис. 63 (2/3).

0,60 м. Расположена съ З. на В. Костякъ лежалъ головою на В. Въ головахъ стоялъ сѣрый глиняный сосудъ (51).

**№ 14** (раскопъ III). Земляная подбойная могила. Время—II в. до Р. Хр. Длина могилы 1,70 м., шир. 0,45 м., глуб. 1,45 м. Высоту опредѣлить было невозможно, такъ какъ потолокъ могилы обвалился. Заложена камнями (съ с.-з. стороны). Расположена съ Ю.-Ю.-З. на С.-С.-В. Костякъ лежалъ головою на С.-С.-В. Могила оказалась потревоженною. *In situ* у костяка были только ноги. Около нихъ найдены бусы (53), тонкій мѣдный браслетъ (55), мѣдная фибула (56). Въ ногахъ оказался глиняный кувшинчикъ (57); отъ него направо стояла костяная баночка (54), налѣво—глиняное блюдо (59), на которомъ была поставлена глиняная чашка (60). Тутъ же найдены желѣзные обломки (58).

**№ 15** (раскопъ II). Земляная подбойная могила. Время до III—II в. до Р. Хр. <sup>1)</sup> Сохранившееся протяженіе могилы въ длину 0,65 м., шир. могилы 0,70 м., глубина 1,90 м.; высоту измѣрить было невозможно, т. к. потолокъ могилы обвалился. Заложена камнями (съ зап. стороны). Расположена съ Ю.-Ю.-З. на С.-С.-В. Костякъ лежалъ головою на С.-С.-В. Отъ могилы сохранилось лишь ю.-ю.-з. часть: остальная часть была разрушена при сооруженіи склепа, находившагося къ западу отъ могилы (№ 34). Въ ногахъ костяка найдены: желѣзный гвоздь, остатки дерева гроба и масса мелкихъ бусъ, окружавшихъ ноги костяка (61).

**№ 16** (раскопъ III). Земляная подбойная могила. Длина могилы 1,95 м., шир. 0,65 м., глуб. 1,90 м., высота 0,65 м. Заклада не обнаружено. Повидимому, могила засыпана была просто землей (съ В.). Расположена съ Ю.-З. на С.-В. Могила оказалась потревоженною обвалами материка. Костякъ лежалъ головою, по всей вѣроятности, на С.-В. Интересенъ разрѣзъ могилы: ее задняя стѣнка была вырѣзана въ видѣ части цилиндрическаго свода. Въ насыпи найдены: мѣдная монета (66), кусокъ свинца (67), жел. гвоздь (68) и бусы (69).

**№ 17** (раскопъ III). Простая грунтовая могила. Сохранившаяся длина могилы 0,95 м., шир. 0,50 м., глуб. 1 м. Расположена съ С. на Ю. Костякъ лежалъ головою на Ю. Могила оказалась потревоженной; весь верхъ костяка былъ срѣзанъ. На лѣвой рукѣ костяка, на указательномъ и на среднемъ пальцахъ было по мѣдному колечку.

<sup>1)</sup> Время могилы опредѣляется тѣмъ, что она должна была уже существовать, когда была сдѣлана повредившая ее могила № 34, относящаяся къ III—II в. до Р. Хр.

**№ 18** (раскопъ IV). Земляная подбойная могила. Время—I в. до Р. Хр. Длина могилы 2,40 м., шир. 0,80 м., глуб. 1,50 м., высота 0,60 м. Закладъ былъ, повидимому, изъ деревянныхъ досокъ (съ С.-В.). Расположена съ С.-С.-З. на Ю.-Ю.-В. Костякъ лежалъ головою на Ю.-Ю.-В. Замѣтны были слѣды деревяннаго гроба, сбитаго желѣзными гвоздями. Около шеи костяка найдены бусы (72), на груди—мѣдная фибула (70), около ладоней обѣихъ рукъ—бусы (71). Въ ногахъ, противъ правой ноги стояла красная глиняная чашка (73); противъ лѣвой ноги замѣчены остатки бѣлой стекловидной массы, очевидно, остатки истлѣвшаго стекляннаго сосуда.

**№ 19** (раскопъ IV). Земляной склепъ съ дромосомъ, оказавшійся совершенно разрушеннымъ и перекопаннымъ, такъ что нельзя было произвести измѣреній. Кости погребенныхъ были всё въ безпорядкѣ перемѣшаны съ землею. У склепа былъ каменный закладъ, судя по найденнымъ среди костей камнямъ. Разрушеніе этого склепа, повидимому, дѣло современныхъ кладочискателей.

**№ 20** (раскопъ IV). Земляная подбойная могила. Время—IV в. до Р. Хр. Длина могилы 2,15 м., шир. 0,50 м., глуб. 1,75 м., выс. 0,60 м. Завлада не было; могила просто была завалена землею (съ сѣв. ст.). Расположена съ З. на В. Костякъ лежалъ головою на В. Могила оказалась разоренною. Только ноги костяка были *in situ*. Въ насыпи найдены семь мѣдныхъ гвоздей (74), астрагалъ (75), обломки чернолаковаго сосуда (76) и обломки желѣзныхъ гвоздей.

**№ 21** (раскопъ IV). Простая грунтовая могила. Длина могилы 1,15 м., шир. 0,80 м., глуб. 1 м. Расположена съ З. на В. Костей и вещей не найдено.

**№ 22** (раскопъ I). Земляной склепъ съ дромосомъ. Время III—II в. до Р. Хр. Длина могилы 2,55 м., шир. 1,60 м., глуб. 3,29 м., выс. 1 м. Ширина хода 1,09 м. Заложень сырцомъ. Расположень съ В. на З. Костякъ лежалъ головою на В. Въ головахъ костяка найдены остатки истлѣвшаго алабастра; въ правой рукѣ костяка, лежавшаго у сѣверной стѣны склепа, найдена мѣдная монета (77).

**№ 23** (раскопъ I). Земляной склепъ съ дромосомъ. Время II—I в. до Р. Хр. Высоту склепа опредѣлить было невозможно изъ-за того, что потолокъ его обвалился. Ширина хода 1,32 м. Заложень сырцомъ. Расположень съ В.-Ю.-В. на З.-С.-З. Длина могилы 2,53 м., шир. 2,47 м., глуб. 3,65 м. Склепъ оказался потревоженнымъ. Въ склепѣ было два погребенія, судя по

остаткамъ отъ деревянныхъ гробовъ, у правой (отъ входа) и у задней стѣны склепа. Лишь кое-гдѣ попадались остатки костей. Въ насыпи склепа, не *in situ* найдены мѣдная монета (78), желѣзный ножъ (79) и обломки желѣзныхъ гвоздей.

**№ 24** (раскопъ II). Простая грунтовая могила. Длина могилы 1,38 м., шир. 0,60 м., глуб. 0,86 м. Расположена съ З. на В. Костякъ лежалъ головою на В. Могила была повреждена ходомъ склепа № 25. У праваго плеча костяка найденъ глиняный сосудъ съ лаковымъ коричневымъ орнаментомъ (80).

**№ 25** (раскопъ II). Земляной склепъ съ дромосомъ. Время II—III в. по Р. Хр. Высоту склепа нельзя было опредѣлить, такъ какъ потолокъ обвалился. Ширина хода 0,75 м. Заложень сырцомъ. Расположенъ съ Ю.-З. на С.-В. Длина могилы 2,72 м., шир. 3,71 м., глуб. 4,70 м. Склепъ оказался разореннымъ. Судя по остаткамъ костей (найдено 4 черепа), было четыре погребенія. Всѣ предметы найдены въ насыпи, не *in situ*: глиняный свѣтильникъ (157), обломки глиняной чашки (163), разныя бусы (158), мѣдная игла (159), мѣдная пряжка (160), желѣзная пряжка (161), головка желѣзнаго гвоздя (162), обломки другихъ желѣзныхъ гвоздей и оселокъ.

**№ 26** (раскопъ III). Земляной склепъ съ дромосомъ. Высота склепа 1,05 м. Ширина хода 0,75 м. Заложень камнями. Расположенъ съ Ю.-Ю.-В. на С.-С.-З. Длина могилы 2,18 м., шир. 1,56 м., глуб. 2,57 м. Костякъ лежалъ головою на Ю.-Ю.-В. у правой (отъ входа) стѣны. Сохранились слѣды деревяннаго гроба, отъ котораго найдены и обломки желѣзныхъ гвоздей. По серединѣ склепа (немного ближе ко входу, чѣмъ къ задней стѣнѣ) найдены глиняные узкогорлый кувшинъ (81) и чашка (82).

**№ 27** (раскопъ V). Земляная подбойная могила. Время, вѣроятно, II—I в. до Р. Хр. Длина могилы 1,05 м., шир. 0,50 м., глуб. 2 м., высота 0,40 м. Заложена сырцомъ (съ В.-С.-В.). Расположена съ С.-С.-З. на Ю.-Ю.-В. Костякъ лежалъ головою на Ю.-Ю.-В. Въ головахъ у него оказались глиняный кувшинчикъ (84) и чашка (85). На шеѣ найдены бусы (83).

**№ 28** (раскопъ V). Простая грунтовая могила. Длина могилы 1,35 м., шир. 0,55 м., глуб. 1 м. Расположена съ Ю.-З.-З. на С.-В.-В. Костякъ лежалъ головою на С.-В.-В. На шеѣ найдены бусы.

**№ 29** (раскопъ IV). Земляной склепъ съ дромосомъ. Высоту склепа нельзя было опредѣлить, такъ какъ потолокъ его обвалился. Ширина хода 0,70 м. Заложень сырцомъ. Расположенъ съ З. на В. Длина могилы 2,60 м., шир. 2,10 м., глуб. 1,60 м. Костякъ лежалъ у лѣвой (отъ входа) стѣны

головой на В. Въ заднемъ лѣвомъ углу склепа найдена разбитая остродонная амфора. Въ насыпи могилы, не *in situ* найдены обломки чернолакового сосуда, мелкіе обломки алабастра и обломки желѣзныхъ гвоздей.

**№ 30** (раскопъ IV). Земляной склепъ съ дромосомъ. Время IV—III в. до Р. Хр. Высоту склепа изъ-за обвала потолка нельзя было опредѣлить. Ширина хода 0,75 м. Заложень сырцомъ. Расположенъ съ С. на Ю. Длина могилы 2,35 м., шир. 2,25 м., глуб. 1,55 м. Костякъ лежалъ у лѣвой (отъ входа) стѣны головою на Ю. Въ насыпи склепа не *in situ* найдены обломки истлѣвшаго алабастра, обломки мѣди, глинянаго большого грубаго сосуда, украшеннаго орнаментомъ, исполненнымъ красною краской, обломки круглой чернолаковой чашки, обломки остродонной амфоры.

**№ 31** (раскопъ IV). Земляной склепъ съ дромосомъ. Высота склепа 1 м. Ширина хода 0,70 м. Заложень каменною стѣнкою (1,20 м. выс.). Расположенъ съ С.-З. на Ю.-В. Длина могилы 2,45 м., шир. 1,80 м., глуб. 2,10 м. Было найдено три костяка. Первый, у правой (отъ входа) стѣны склепа, лежалъ головою на С.-З. Около этого костяка найдены лишь слѣды перегнившаго гроба и его желѣзныхъ гвоздей. Два другихъ костяка, лежавшіе рядомъ съ первымъ, были расположены головами также на С.-З. Въ правомъ заднемъ углу склепа оказалась довольно большая яма (1,10 м. діам. и 0,70 м. глуб.), въ которой найдена остродонная амфора, стоявшая вверхъ дномъ. Яма приходилась подъ первыми двумя костяками. У костяка, оказавшагося у лѣвой стѣны, около груди найдены мѣдная фибула (93), у пояса — желѣзная пряжка (94), въ ногахъ — точильный брусокъ (92) и обломки перержавѣвшаго ножа.

**№ 32** (раскопъ IV). Земляной склепъ съ дромосомъ. Время I в. до Р. Хр. Высоту склепа изъ-за обвала потолка измѣрить было невозможно. Ширина хода 0,90 м. Заложень сырцомъ. Расположенъ съ В.-Ю.-В. на З.-С.-З. Длина могилы 2,40 м., шир. 1,95 м., глуб. 2,10 м. Было три костяка. Лежавшій у правой стѣнки былъ головою на В.-Ю.-В. Верхняя его часть и два другіе костяка оказались не *in situ*. Кости ихъ были разбросаны по склепу. Склепъ, очевидно, былъ разграбленъ. Въ насыпи склепа, не *in situ* найдены обломки желѣзныхъ гвоздей, обломокъ мѣдной фибулы (98) и донышко глинянаго флакона (97). Повидимому *in situ* были красная глиняная чашка (95) и глиняный кувшинчикъ (96), которые стояли тамъ, гдѣ должны были приходиться концы погъ костяка, лежавшаго между двумя другими. Тутъ же оказалась головка мѣднаго гвоздя (99).

**№ 33** (раскопъ I). Земляной склепъ съ дромосомъ. Время IV—III в. до



Р. Хр. Высота склепа 1,93 м. Ширина хода 1,37 м. Заложень сырцомъ. Расположенъ съ В.-Ю.-В. на З.-С.-З. Длина могилы 2,45 м., шир. 2,20 м., глуб. 4,09 м. Задняя стѣна вверху перерѣзана дромосомъ склепа № 58, проходившаго въ З.-С.-З. отъ нашего. Дромось № 58, однако, не коснулся подошвы нашего склепа. Были найдены два костяка. Хотя склепъ оказался разрушеннымъ, видно, что костяки лежали первоначально головою на В.-Ю.-В. *In situ*, повидимому, были остатки камышевыхъ стрѣлъ (рис. 64 (н. в.)) съ мѣдными наконечниками (102, рис. 64), найденные въ ногахъ костяка, лежавшаго у лѣвой (отъ входа) стѣны. Тутъ же найдены были обломки двухъ курильницъ (104). У другого костяка въ правой рукѣ найдена мѣдная монета (101). Далѣе въ насыпи склепа найдены обломокъ костяной пуговицы (100), чернолаковый киливъ (103) и желѣзные обломки.

**№ 34** (раскопъ II). Земляной склепъ съ дромосомъ. Время III—II в. до Р. Хр. Высота склепа 1,25 м. Ширина хода 0,95 м. Заложень сырцомъ. Расположенъ съ Ю.-В. на С.-З. Длина могилы 1,97 м., шир. 1,55 м., глуб. 3,67 м. Костякъ лежалъ головою на Ю.-В. У лѣваго бока костяка найденъ черный флаконъ (114). Какъ разъ противъ входа, у задней стѣны склепа лежала остродонная амфора горломъ къ ногамъ костяка. У остраго дна ея найденъ черный канюаръ (113). Тутъ же найденъ желѣзный обломокъ. Въ насыпи склепа найденъ краснофигурный лекионъ съ пальметкой (112).

**№ 35** (раскопъ II). Земляной склепъ съ дромосомъ. Время III—II в. до Р. Хр. Высоту склепа измѣрить было нельзя, такъ какъ потолокъ его обвалился. Ширина хода 1,13 м. Заложень камнями. Расположенъ съ Ю.-В. на С.-З. Длина могилы 2,87 м., шир. 2,45 м., глуб. 4,17 м. Направо отъ входа въ склепъ сдѣлана лежанка для покойника изъ нарочно для того присыпанной земли (дл. 2,28 м., выс. 0,40 м., шир. 0,50). Лежанка находилась частью въ сдѣланномъ для нея подбоѣ (шир. 0,56 м.), въ правой стѣнѣ склепа. У задней стѣны склепа сдѣлана была канавка глуб. 0,16 м. и шир. 0,32 м. Въ склепѣ были найдены 3 костяка, лежавшіе головами на Ю.-В. Первый лежалъ у лѣвой стѣны. Были видны отчетливо остатки деревяннаго гроба, который имѣлъ 1,44 м. длины. Гробъ былъ снабженъ ножками; для нихъ были вырыты ямки, въ 0,12 м. глуб. и 0,25 м. шир. и длины. Склепъ сильно пострадалъ отъ обвала потолка, почему нѣкоторые предметы найдены были не *in situ*, а костяки потревожены. Около перваго костяка найдены были обломки черной вазы съ росписью водяными кра-

сками (120). По срединѣ склепа лежалъ второй костьякъ, такъ же, какъ и первый, поврежденный отъ паденія потолка склепа. Около шеи у него найдены бусы (117), въ правой рукѣ—мѣдная монета (118). На лежанкѣ оказался дѣтскій костьякъ (дл. 1,26 м.). Около головы его найдены бусы (115), въ правой рукѣ—мѣдная монета (116). Въ насыпи могилы найдены куски той же вазы, куски которой были найдены около перваго костьяка, раковины, обломки остродонной амфоры и глиняная чашка (119).

**№ 36** (раскопъ II). Простая грунтовая могила. Время—II в. до Р. Хр. Длина могилы 1,19 м., шир. 0,47 м., глуб. 2,70 м. Расположена съ З. на В. Костьякъ лежалъ головою на В. Могила приходилась какъ разъ надъ склепомъ № 35. Она оказалась поврежденною въ зап. части. При костьякѣ найдены два флакончика, одинъ (121а) въ головахъ, другой (121б) въ ногахъ. Въ насыпи могилы найдены обломки желѣзнаго меча (122).

**№ 37** (раскопъ I). Простая грунтовая могила. Длины могилы 2 м., шир. 0,56 м., глуб. 1,10 м. Расположена съ З.-Ю. З. на В.-С.-В. Длина костьяка (безъ ступни) 1,45 м. Онъ лежалъ головою на В.-С.-В. Непосредственно, за черепомъ найденъ былъ глиняный фувшинъ (123).

**№ 38** (раскопъ I). Простая грунтовая могила. Длина могилы 1,67 м. шир. 0,81 м., глуб. 1,39 м. Расположена съ С.-В. на Ю.-З. Костьякъ лежалъ головою на Ю.-З. Въ ногахъ его найдена разбитая остродонная амфора съ остатками содержимаго (124). Голова костьяка оказалась перерѣзанной сосѣднею могилою.

**№ 39** (раскопъ I). Земляной склепъ съ дромосомъ. Высота склепа 1,23 м. Ширина хода 1,13 м. Заложень камнями. Расположень съ В.-Ю.-В. на З.-С.-З. Длина могилы 2,63 м., шир. 2,06 м., глуб. 4,35 м. У лѣвой (отъ входа) стѣны сдѣланы были двѣ шедшія перпендикулярно къ ней канавки—первая, у задней стѣны, дл. 0,77 м., шир. 0,43 м., глуб. 0,17 м.; вторая—дл. 0,85 м., шир. 0,38 м. и глуб. 0,13 м. Разстояніе между канавками достигало 1,33 м. Первая канавка находилась на разстояніи 0,25 м. отъ задней стѣны склепа. Канавки сдѣланы были для установки въ нихъ ножекъ гроба. Склепъ оказался совершенно разграбленнымъ. Костей и вещей не было найдено.

**№ 40** (раскопъ II). Простая грунтовая могила. Время—II в. до Р. Хр. Длина могилы 1,77 м., шир. 0,67 м., глуб. 0,96 м. Расположена съ З.-Ю.-З. на В.-С.-В. Костьякъ лежалъ головою на В.-С.-В. Въ головахъ костьяка найденъ глиняный аскъ (125).

**№ 41** (раскопъ VI). Земляной склепъ съ дромосомъ. Время—II в. до

Р. Хр. Высота склепа 1,30 м. Ширина хода 1 м. Заложень камнями. Расположенъ съ Ю.-Ю.-В. на С.-С.-З. Длина могилы 2,45 м., шир. 2,38 м., глуб. 3,30 м. Въ склепѣ были найдены два костяка, которые лежали головами на Ю.-Ю.-В. У костяка, лежавшаго у лѣвой (отъ входа) стѣны, найдены у головы справа глиняный свѣтильникъ (135) и бусы (128), у груди—глиняное пряслице (127), въ правой рукѣ—мѣдная монета (130), въ ногахъ—черный канюаръ (133). У костяка, лежавшаго у правой стѣны, въ правой рукѣ найдена мѣдная монета (126). Между костяками, по срединѣ склепа, но ближе къ его задней стѣнѣ оказались большая ваза на отдѣльной подставкѣ, покрытая черною краской и поверхъ нея красными орнаментами (132), курильница (134) и грубый сосудъ (136). Въ насыпи склепа найдены двѣ свинцовыя ручки (131) и костяныя украшения гроба (129), обломки желѣзныхъ гвоздей и ножа.

**№ 42** (раскопъ V). Земляная подбойная могила. Время V—IV в. до Р. Хр. Длина могилы 1,65 м., шир. 0,80 м., глуб. 1,90 м., выс. 0,65 м. Заложена сырцомъ. Расположена съ Ю.-З. на С.-В. Костякъ лежалъ головою на С.-В. У черепа справа найдено чернолаковое блюдо (139). Тутъ же оказался обломокъ остродонной амфоры.

**№ 43** (раскопъ V). Земляной склепъ съ дромосомъ. Время III—II в. до Р. Хр. Высота склепа 1,20 м. Заложень сырцомъ. Расположенъ съ Ю.-З. на С.-В. Длина могилы 2,05 м., шир. 2,35 м. Были найдены два костяка, изъ которыхъ одинъ лежалъ у стѣны противъ входа, а другой у лѣвой (отъ входа) стѣны, на лежанкѣ (выс. 0,10 надъ уровнемъ подошвы склепа). Для послѣдняго костяка склепъ былъ нѣсколько удлиненъ на С.-В. Головою первый костякъ лежалъ на Ю.-В., второй—на С.-В. Въ правой рукѣ перваго костяка найдена мѣдная монета (138). Въ насыпи склепа найдены два мѣдныхъ гвоздя (137), обломки желѣзнаго предмета, обломки желѣзныхъ гвоздей и обломки остродонной амфоры.

**№ 44** (раскопъ IV). Земляная подбойная могила. Время—III в. до Р. Хр. Измѣрить могилу было невозможно, такъ какъ она оказалась сильно разрушенною. Мѣры ея въ общемъ, повидимому, не отклонялись отъ обычной нормы. (1,80 × 0,80 × 0,70). Прибл. глуб. 2 м. Заложена была сырцомъ. Расположена съ З.-Ю.-З. на В.-С.-В. Въ насыпи найдены: остродонная амфора съ клеймомъ на горлѣ  $\begin{matrix} \text{KON} \\ \text{NO} \end{matrix}$ , костяная ручка отъ ножа (152), обломокъ желѣзнаго ножа (153) и обломки чернолаковаго килика (154).

**№ 45** (раскопъ IV). Земляной склепъ съ дромосомъ. Время—I в. до Р. Хр. Высоту склепа нельзя было опредѣлить изъ-за обвала потолка. Ширина



хода 0,92 м. Заложень камнями. Расположенъ съ З. на В. Длина могилы 2,32 м., шир. 2,90 м., глуб. 4,92 м. Костей не найдено. Въ насыпи найдены: глиняное блюдо (165), стеклянный стаканъ (164, рис. 65) и стеклянный флаконъ, развалившійся при раскопкѣ (формы какъ у Dragendorff, *Theraeische Gräber*, 286, 481, g, у Hilleg von Gärtringen, *Thera*, II, Berlin 1903).



Рис. 65 (1/2).

**№ 46** (раскопъ V). Земляной склепъ съ дромосомъ. Высота склепа 1,35 м. Ширина хода 0,88 м. Заложень камнями. Расположенъ съ Ю.-В. на С.-З. Длина могилы 2,23 м., шир. 2,38 м., глуб. 3,45 м. Склепъ оказался поврежденнымъ и совершенно разграбленнымъ. Въ насыпи найдены среди костей семь череповъ. Кромѣ того, найдены три золотыхъ бляшки въ формѣ звѣздочекъ (167), золотая буса (168), разныя другія бусы (169, 185), мѣдная пряжка (170), мѣдная монета (183), мѣдная фибула (184), орѣхъ (186), остатки дерева отъ гробовъ, желѣзныхъ гвоздей, кусокъ черепицы и мелкіе мѣдные обломки.

**№ 47** (раскопъ V). Земляной склепъ съ дромосомъ. Время погребеній III—II в. до Р. Хр. и I в. по Р. Хр. Высоту склепа нельзя было опредѣлить изъ-за обвала потолка. Ширина хода 1,15 м. Заложень сырцомъ. Расположенъ съ Ю.-В. на С.-В. Длина могилы 3,19 м., шир. 2,40 м., глуб. 4,83. Въ слоѣ земли, выше подошвы склепа на 0,63 м, найдены два костяка. Костякъ, лежавшій у правой стѣны головою на Ю.-В., имѣлъ въ длину 1,60 м. Въ правой рукѣ у него найдена мѣдная монета (189). У костяка, лежавшаго рядомъ съ 1-мъ по серединѣ склепа, найдены на правой рукѣ бусы (187), въ правой ладони—мѣдная монета (190) Подъ этими костяками на подошвѣ склепа, у задней стѣны обнаруженъ третій костякъ головой на С.-С.-В. (ростъ его—1,50 м.). Около него сохранились слѣды деревяннаго гроба. Въ правой рукѣ третьяго костяка найдена мѣдная монета (214). Около правой руки оказались куски бѣлизы (215) и два алабастра (216 и 217). Въ насыпи подъ первыми двумя костяками и выше третьяго найдены: мѣдный браслетъ (188), мѣдная монета (191), обломки мѣднаго предмета (192), два глиняныхъ

кувшинчика (193 и 194), три мѣдныхъ рыболовныхъ крючка (174), серебряное кольцо (175) и бусы (176). Въ лѣвомъ переднемъ углу склепа оказались глиняный горшочекъ (171) и два чернолазовыхъ канеара (172 и 173).

**№ 48** (раскопъ V). Земляной склепъ съ дромосомъ. Высоту склепа нельзя было опредѣлить изъ-за обвала потолка. Ширина хода 1,30 м. Заложень сырцомъ. Расположенъ съ Ю. на С. Длина могилы 2,18 м., шир. 1,68 м., глуб. 3,70 м. Склепъ оказался разграбленнымъ, но по положенію нижнихъ костей ногъ видно было, что костякъ первоначально лежалъ головою на Ю., у лѣвой стѣны склепа. Для ножекъ гроба были сдѣланы небольшія углубленія. Въ насыпи склепа найдены мѣдная монета (195) и обломки бусъ и мѣднаго наконечника (196).



Рис. 66 (1/2).

костяка (съ наружной стороны) найдено складное бронзовое зеркало, украшенное рельефомъ, представляющимъ бюстъ Деметры (197, рис. 66). Кругомъ ногъ найдены бусы (202). Второй костякъ лежалъ на сырцовой лежанкѣ (дл. отъ задней стѣны 1,91 м., шир. 2,15 м. и выс. 0,90 м.) головою также на З.-Ю.-З. Въ правой рукѣ у этого костяка найдена мѣдная монета (200). Въ лѣвомъ переднемъ углу склепа найдены стеклянный графинчикъ (198), мѣдная буса (201), истлѣвшій алабастръ. По серединѣ склепа найдены красный глиняный горшочекъ (213) и такое же блюдо (199).

**№ 50** (раскопъ VII). Земляной склепъ съ дромосомъ. Время—II в. до Р. Хр. Высоту склепа нельзя было опредѣлить изъ-за обвала потолка. Ширина хода 0,99 м. Заложень камнями. Расположенъ съ Ю.-Ю. В. на С.-С.-З. Длина

могила 2,47 м., шир. 2,63 м., глуб. 2,71 м. Были найдены три костяка, лежавшіе головами на Ю.-Ю.-В. На лѣвой рукѣ у костяка, лежавшаго у лѣвой стѣны, найденъ мѣдный браслетъ (203). Между этимъ костякомъ и тѣмъ, который лежалъ по срединѣ склепа, найденъ глиняный канеаръ (208), стоявшій въ равныхъ почти разстояніяхъ отъ передней и задней стѣнъ склепа. Между ногами (внизу) у костяка, лежавшаго у правой стѣны, найдены: сѣрый глиняный флаконъ (207), костяныя украшенія (206), раковина (205), свинцовая подвѣска (204). Въ правомъ переднемъ углу обнаружена большая истлѣвшая отъ сырости ваза. Въ насыпи склепа найдены обломки рельефной чашки (209), обломки мѣднаго браслета (210), глиняная лампочка (211) и глиняный флаконъ (212).

**№ 51** (раскопъ II). Земляной склепъ съ дромосомъ. Высота склепа 1,41 м. Ширина хода 1,51 м. Заложень сырцомъ. Расположенъ съ З.-С.-З. на В.-Ю.-В. Длина могилы 2,62 м., шир. 2,32 м., глуб. 5,17 м. Склепъ оказался разграбленнымъ. Въ насыпи попались обломки остродонной амфоры и алабастра.

**№ 52** (раскопъ II). Земляной склепъ съ дромосомъ. Время—I в. до Р. Хр. Высоту склепа нельзя было измѣрить изъ-за обвала потолка. Ширина хода 1,26 м. Заложень сырцовою стѣнкой на камennomъ фундаментѣ. Расположенъ съ З.-С.-З. на В.-Ю.-В. Длина могилы 2,88 м., шир. 2,82 м., глуб. 5,42 м. Костякъ лежалъ у лѣвой (отъ входа) стѣны головою на В.-Ю.-В. Ясно замѣтны



Рис. 67 (1/3).

были слѣды сгнившаго деревяннаго гроба. Въ головахъ костяка найдена курильница съ крышкой, которая была съ нея снята и поставлена рядомъ (325). Курильница стояла непосредственно за гробомъ. У гроба справа, противъ лѣваго плеча костяка стоялъ киликъ (337). У лѣваго локтя (съ наружной стороны) лежалъ алабастръ (320). Въ правой рукѣ костяка найдена мѣдная монета (321), въ лѣвомъ углу гроба, у лѣвой ноги костяка — чернолаковый оксидафъ (323, рис. 67), по

срединѣ склепа—остродонная амфора и глиняный кувшинчикъ (324). Въ насыпи найденъ фрагментъ большой остродонной амфоры съ двумя буквами (III), сдѣланными красной краской (326), и костяные обломки (322).

**№ 53** (раскопъ IV). Земляной склепъ съ дромосомъ. Время—I в. до Р. Хр. Высоту склепа нельзя было опредѣлить изъ-за обвала потолка. Ширина

хода 1,15 м. Заложень сырцомъ. Расположенъ съ С.-З. на Ю.-В. Длина могилы 2,60 м., шир. 3,28 м., глуб. 5,70 м. Склепъ оказался разграбленнымъ. Найдены не *in situ*: двѣ золотыя бусы съ привѣсками (218), двѣ золотыя бляшки (219), одна золотая пуговка (220), различныя бусы (221, 222), желѣзный ключъ (228), мѣдный обломокъ (223), желѣзный обломокъ (224), обломки стекляннаго сосуда (225), ножка глинянаго сосуда (226), черепокъ такого же сосуда (227), обломки желѣзныхъ гвоздей и остатки румянъ.

**№ 54** (раскопъ VII). Земляной склепъ съ дромосомъ. Высота склепа 1,10 м. Ширина хода 0,90 м. Заложень сырцомъ. Расположенъ съ В.-С.-В. на З.-Ю.-З. Длина могилы 2,31 м., шир. 2,39 м., глуб. 3,50 м. Склепъ оказался разграбленнымъ. Въ насыпи найдены остатки дерева и желѣзныхъ гвоздей.



Рис. 68 (1/2).

**№ 55** (раскопъ VII). Земляной склепъ съ дромосомъ. Время—I в. по Р. Хр. Высота склепа 1,10 м. Ширина хода 0,84 м. Безъ заклада. Расположенъ съ С.-З. на Ю.-В. Длина могилы 2,25 м., шир. 1,93 м., глуб. 2,94 м. Склепъ оказался разграбленнымъ. Въ насыпи найдены: стеклянный сосудъ (237, рис. 68), глиняный свѣтильникъ (236), глиняный горшочекъ (232), костяная ложечка (230), лепестокъ золотого вѣнка (229), обломки костяной баночки (231), обломки мѣднаго предмета (235), чернолаковый черепокъ (233) и куски сѣры (234).

**№ 56** (раскопъ VI). Земляной склепъ съ дромосомъ. Время—II в. до Р. Хр. Высоту склепа изъ-за обвала потолка измѣрить было невозможно. Ширина хода 1 м. Заложень сырцомъ. Расположенъ съ Ю.-Ю.-З. на С.-С.-В. Длина могилы 2,52 м., шир. 1,62 м., глуб. 3,46 м. Склепъ оказался разграбленнымъ. Въ насыпи найдена мѣдная монета (238).

**№ 57** (раскопъ I). Земляной склепъ съ дромосомъ. Время—I в. до Р. Хр. Высота склепа 1,70 м. Ширина хода 1,22 м. Высота входа 1,05 м. Ступень, ведшая изъ дромоса въ склепъ, имѣла 0,51 м. высоты. Заложень былъ стѣной изъ камней очень большихъ размѣровъ. Расположенъ съ Ю.-Ю.-З. на С.-С.-В. Склепъ замѣчателенъ по сохранности свода. Сводъ былъ не круглый, а въ видѣ полуцилиндра (высота склепа до середины свода 1,70 м., у краевъ—1,23 м.). Видно было, что сводъ склепа вырѣзывался въ материкъ узкимъ инструментомъ. Дромось у склепа очень пологій (длина его ок. 15 м.; шир. вверху—1,95 м., внизу 1,14 м.). Дромось склепа № 57 перерѣзалъ склепъ № 58; вслѣдствіе рых-

лости земли, дромось въ нѣкоторыхъ мѣстахъ (слѣва передъ самымъ входомъ въ склепъ) долженъ былъ быть укрѣпленъ каменной кладкой. Дромось перерѣзалъ, кромѣ того, заднюю стѣну склепа № 33. Склепъ оказался разграбленнымъ миною, шедшею вертикальною шахтою сверху. Въ насыпи склепа не *in situ* найдены: глиняная чашка (245), обломки разныхъ глиняныхъ сосудовъ (247, 248), обломки терракоттъ (246), разные мѣдные обломки (244), обломки желѣза съ мѣдными гвоздями (243), два лепестка золотого вѣника (240), кусокъ стекла (242), зубъ хищнаго звѣря (241) и кусокъ красной краски (239).

**№ 58** (раскопъ I). Земляной склепъ съ дромосомъ. Высота склепа 1,30 м. Ширина хода 1 м. Заложень сырцомъ. Расположенъ съ З.-С.-З. на В.-Ю.-В. Длина могилы 2,80 м., шир. 2,72 м., глуб. 5,66 м. Склепъ былъ разрушенъ при сооруженіи склепа № 57. Въ насыпи найдены обломки остродонной амфоры, у которой на плечахъ были написаны красною краскою буквы: API (249).

**№ 59** (раскопъ I). Земляная подобная могила. Время—II в. до Р. Хр. Длина могилы 2,11 м., шир. 0,75 м., глуб. 1,98 м., выс. 0,84 м. Заложена сырцомъ (съ южной части). Расположена съ Ю.-З. на С.-В. Костякъ лежалъ головою на С.-В. Ростъ костяка (безъ ступни) 1,64 м. Сохранились слѣды деревяннаго гроба, который былъ сбитъ желѣзными гвоздями. Въ головахъ костяка найдена остродонная амфора съ клеймомъ въ видѣ сердца (250). Обстоятельства находки указываютъ, что амфора была приставлена къ гробу. Напротивъ, внутри гроба долженъ былъ быть поставленъ черный канеаръ (253), найденный съ лѣвой стороны черепа. Въ правой рукѣ костяка найдена мѣдная монета (251). Въ насыпи могилы найденъ еще мѣдный гвоздь (252).

**№ 60** (раскопъ III). Земляной склепъ съ дромосомъ. Время—II в. до Р. Хр. Высоту склепа изъ-за обвала потолка опредѣлить было невозможно. Ширина хода 0,91 м. Заложень сырцомъ. Расположенъ съ В.-С.-В. на З.-Ю.-З. Длина могилы 2,36 м., шир. 2,53 м., глуб. 3 м. Склепъ оказался разграбленнымъ. Костей не найдено. Для пожекъ гроба въ полу склепа сдѣланы были обычныя канавки. Въ правомъ переднемъ углу склепа найдены: большая амфора (256), крытая черной краской съ орнаментомъ, сдѣланнымъ по ней бѣлой краской, и черполаковый канеаръ (255). У задней стѣны склепа, ближе къ правой стѣнѣ, найденъ глиняный флаконъ (254). Въ насыпи склепа найдены обломки посуды чернолаковой и простой глиняной (257—260), бусы (263), куски истлѣвшаго алабастра (261) и обломки желѣзнаго пожа (262).

**№ 61** (раскопъ III). Земляная подобная могила. Длина могилы 1,93 м., шир. 0,74 м., глуб. 1,62 м., выс. 0,53 м. Заложена сырцомъ (съ Ю.-В.). Рас-

положена съ Ю.-Ю.-З. на С.-С.-В. Въ ю.-ю.-з. части найдена остродонная амфора, лежавшая поперекъ могилы горломъ на С.-З. Костей не оказалось.

**№ 62** (раскопъ III). Простая грунтовая могила. Длина могилы 1,20 м., шир. 0,58 м., глуб. 0,59 м. Расположена съ В. на З. Костякъ лежалъ головою на З. У лѣваго плеча (спаружи) найдена свинцовая подвѣска (264), на груди мѣдная рыбка (265).



Рис. 69 (2/3).

**№ 63** (раскопъ III). Земляная подбойная могила. Время—III в. до Р. Хр. Длина могилы 3 м., шир. 0,95 м., глуб. 2,12 м. Высоту нельзя было измѣрить изъ-за обвала потолка. Заложена сырцомъ (съ Ю.). Расположена съ З.-Ю.-З. на В.-С.-В. Костякъ лежалъ головою на В.-С.-В. Вокругъ костяка найдено семь мѣдныхъ гвоздей (266). У черепа справа найдена мѣдная игла (267), у лѣвой ноги (съ наружной стороны) остродонная амфора, лежавшая горломъ на В.-С.-В., и за ней чернолаковый киликъ (269) со штампованными орнаментами внутри (рис. 69). Въ насыпи могилы оказался лекинь (268).

**№ 64** (раскопъ I). Земляная подбойная могила. Время—II в. до Р. Хр. Длина могилы 1,70 м., шир. 0,72 м., глуб. 1,60 м. Высоту нельзя было измѣрить изъ-за обвала потолка. Заложена сырцомъ (съ С.). Расположена съ З.-С.-З. на В.-Ю.-В. Могила частью срѣзана дромосомъ склепа № 58. Костей не найдено. Въ насыпи оказались: мѣдный наконечникъ стрѣлы (270), три мѣдныхъ гвоздя (271), поломанный горшочекъ (274), черепки двухъ глиняныхъ сосудовъ (273) и кусокъ бѣлизы (272).

**№ 65** (раскопъ III). Земляной склепъ съ дромосомъ. Время—I в. по Р. Хр. Высоту склепа нельзя было опредѣлить изъ-за обвала потолка. Ширина хода 0,97 м. Заложень сырцовою стѣнкою, сооруженною на каменномъ фундаментѣ. Расположенъ съ Ю. на С. Длина могилы 2,18 м., шир. 2,30 м., глуб. 3,46 м. Обнаружены четыре костяка (I, II, III, IV), лежавшіе головами на Ю. Всѣ были въ деревянныхъ гробахъ, очертанія которыхъ были хорошо видны въ землѣ. Гробы были поставлены вплотъ одинъ у другого. Можно было измѣрить гробы костяковъ, лежавшихъ по краямъ; у костяка, бывшаго у лѣвой стѣны склепа, гробъ имѣлъ дл. 1,96 м., шир. 0,46 м.; у костяка, лежавшаго у правой стѣны,— дл. 1,72 м., шир. 0,48 м. (у головы) и 0,38 м. (у ногъ). Гробъ у лѣвой стѣнки стоялъ на материковой лежанкѣ (2,18 м. дл., 0,50 м. шир.). У костяка (II), оказавшагося въ этомъ гробу, никакихъ вещей не найдено. У костяка, лежавшаго у правой стѣны склепа (IV), найдены: на груди мѣдная фибула (308).

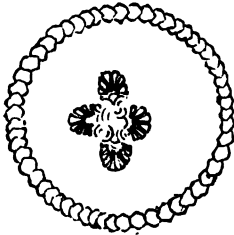
въ правой рукѣ — мѣдная монета (311), около правой руки — обломокъ мѣднаго предмета (309), у колѣнъ, между ногами, — мѣдная игла (310), у лѣвой ноги, немного ниже колѣна, съ наружной стороны, частью подъ ногой, — красная глиняная чашка (312). У лежавшаго рядомъ съ только что описаннымъ костяка (III) найдены: у шеи бусы (306) и обломки мѣдной булавки, на груди — мѣдная фибула (304, рис. 70), у праваго колѣна — такая же фибула (304), у ногъ — мѣдная монета (305), у нижнихъ частей ногъ — мелкія бусы (307). У слѣдующаго костяка (I), лежавшаго между костяками III и II, найдены: у ушей серебряныя серьги (275), у шеи — различныя бусы (276—278) и мѣдная фибула (279), у праваго локтя, съ внутренней стороны, — большая синяя буса (280), на груди — мѣдная эмалированная фибула въ формѣ зайчика (281, рис. 71) и простая мѣдная фибула (282), у правой руки — серебряный браслетъ (283), бусы (284) и мѣдная монета (291), у лѣвой руки — серебряный браслетъ (285), желѣзный перстень (286), серебряное колечко (287), обломокъ серебрянаго колечка съ камнемъ (288), бусы (289 и 293) и мѣдная монета (290), между ногами — мѣдное зеркало (292), у лѣваго колѣна — бусы и привѣски (301), у нижнихъ частей ногъ — бусы (294, 300), мѣдные кружки (295 и 298), обломокъ мѣднаго кружка (296), мѣдная монета (298), примененная для того же, для чего служили названныя мѣдные кружки (295, 296, 298), т. е., можетъ быть, для украшенія одежды, мѣдная фибула (297), обломки мѣдныхъ предметовъ (299). На подошвѣ склепа, подъ костякомъ I, найдены мѣдная монета (302) и мѣдное колечко (303). Между костяками I и II, у череповъ найдены глиняный кувшинъ (314) и блюдце (315), стоявшіе на большомъ блюдѣ (313). Въ насыпи склепа найдены: мѣдное колечко, наконецникъ стрѣлы, обломокъ фибулы (316), буса (317) и мѣдный кружокъ (318).

**№ 66** (раскопъ VII). Земляная подбойная могила. Длина могилы 1,76 м., шир. 0,45 м., глуб. 1,31 м. Высоту изъ-за обвала потолка нельзя было измѣрить. Безъ заклада (съ В.). Расположена съ С. на Ю. Костякъ лежалъ головою на Ю., при чемъ правая нога его была положена на лѣвую. Вещей не найдено.

**№ 67** (раскопъ VII). Земляной склепъ съ дромосомъ. Время — I в. до Р. Хр. Высота склепа 1,15 м. Ширина хода 1,09 м. Заложень камнями. Расположенъ съ С. на Ю. Длина могилы 2,30 м., шир. 2,50 м., глуб. 2,66 м.



Рис. 70 (н. в.).



Рис. 71 (н. в.).

дены три костяка. Костякъ у правой стѣны лежалъ головою на С. (только ноги его были *in situ*). Другіе костяки найдены не *in situ*. Склепъ оказался разграбленнымъ. Въ насыпи найдены: мѣдный браслетъ (328), глиняный свѣтильникъ (332), стеклянный стаганъ (335), обломки мѣдныхъ фибулъ (329 и 334), двѣ бусы (331), обломки браслета съ бусами (327), обломки чернолакового блюда (333), глиняной чашки (336) и куски румянъ (330).

**№ 68** (раскопъ III). Земляной склепъ съ дромосомъ. Высоту склепа нельзя было опредѣлить изъ-за обвала потолка. Ширина хода 1,25 м. Заложень сырцовою стѣнкой на каменномъ фундаментѣ. Расположенъ съ Ю.-Ю.-З. на С.-С.-В. Длина могилы 2,58 м., шир. 2,36 м., глуб. 4,94 м. Склепъ оказался разграбленнымъ. Въ насыпи найдены обломки желѣзныхъ гвоздей, черепки простой черной глиняной посуды, очень немного человѣческихъ костей.

**№ 69** (раскопъ VII). Земляной склепъ съ дромосомъ. Время—I в. до Р. Хр. Высоту склепа нельзя было опредѣлить изъ-за обвала потолка. Ширина хода 0,96 м. Заложень сырцомъ. Расположенъ съ Ю.-З.-З. на С.-В.-В. Длина могилы 2,45 м., шир. 1,23 м., глуб. 2,26 м. Костякъ лежалъ головою на С.-В.-В. у правой (отъ входа) стѣны склепа. Около головы найдена буса (339), по серединѣ склепа—мѣдная монета (338), въ ногахъ костяка—разбитая остро-донная амфора.

**№ 70** (раскопъ VII). Земляной склепъ съ дромосомъ. Время—III в. до Р. Хр. Высоту склепа нельзя было опредѣлить изъ-за обвала потолка. Ширина хода 0,94 м. Заложень камнями. Расположенъ съ С.-З. на Ю.-В. Длина могилы 2,15 м., шир. 2,25 м., глуб. 3,92 м. Были найдены два костяка, лежавшіе головами на С.-З. *In situ* у нихъ были только ноги. Въ ногахъ костяка, найденнаго у лѣвой стѣны, оказалась красная глиняная чашечка (341). Въ ногахъ у костяка, открытаго у правой стѣны, найдены мѣдная монета (344) и мелкія бусы (342). Въ насыпи найдены: глиняный свѣтильникъ (340), большая буса (343), чернолаковый фрагментъ, мѣдная фибула (345, рис. 72), обломки глубокой глиняной тарелки (346) и обломки желѣзныхъ гвоздей.



Рис. 72 (2/3).

**№ 71** (раскопъ VIII). Простая грунтовая могила. Длина могилы 1,89 м., шир. 0,97 м., глуб. 1,35 м. Расположена съ Ю.-Ю.-З. на С.-С.-В. Костякъ, нѣсколько въ согнутомъ положеніи, лежалъ на правомъ боку головою на С.-С.-В., съ вытянутыми прямо руками. Вещей не найдено.

**№ 72** (раскопъ VIII). Земляная подбойная могила. Время—IV в. до Р. Хр. Длина могилы 1,97 м., шир. 0,61 м., глуб. 1,50 м. Высоту нельзя было из-



мѣрить изъ-за обвала потолка. Заложена сырцомъ (съ Ю.). Расположена съ Ю.-В. на С.-З. Костякъ лежалъ головою на С.-З. Въ головахъ его оказались чернолаковый киликъ (348) и глиняный кувшинъ (351), оба въ лежачемъ положеніи, причѣмъ ножка килика была вложена въ горло кувшина. У лѣвой ладони костяка найдены чернолаковое блюдо (349) и лекинь (350).

**№ 73** (раскопъ VIII). Земляная подбойная могила. Время III — II в. до Р. Хр. Длина могилы 1,74 м., шир. 1,07 м., глуб. 1,86 м. Высоту нельзя было опредѣлить изъ-за обвала потолка. Заложена была деревянными досками (съ Ю.). Расположена съ З. на В. Костякъ лежалъ головою на В. Могила оказалась разграбленной. Въ насыпи найдены клѣтчатый лекинь (355) и обломки желѣзныхъ гвоздей.

**№ 74** (раскопъ VIII). Земляная подбойная могила. Время IV — III в. до Р. Хр. Длина могилы 2,20 м., шир. 0,73 м., глуб. 1,99 м. Высоту нельзя было опредѣлить изъ-за обвала. Заложена сырцомъ (съ В.). Расположена съ Ю.-Ю.-З. на С.-С.-В. Костякъ лежалъ головою на С.-С.-В. У лѣвой стороны его (отъ плеча до ребра) стояли три флакончика (356); въ лѣвой рукѣ была мѣдная монета (358). Въ ногахъ найдены чернолаковый киликъ (357), стоявшій какъ разъ противъ ноги, чернолаковое блюдо (374, рис. 73) и остродонная амфора, стоявшія между киликомъ и ю.-ю.-з. стѣной гробницы.



Рис. 73 (1/4).

**№ 75** (раскопъ VIII). Земляная подбойная могила. Длина могилы 2,12 м., шир. 0,67 м., глуб. 1,91 м. Высоту нельзя было опредѣлить изъ-за обвала. Заложена сырцомъ (съ В.). Расположена съ Ю. на С. Могила оказалась совершенно разграбленной. Въ насыпи найдены обломки остродонной амфоры съ мѣткой М, сдѣланной красной краской, и обломки плохого чернолакового сосуда.

**№ 76** (раскопъ VIII). Земляная подбойная могила. Время IV — III в. до Р. Хр. Длина могилы 2,20 м., шир. 0,65 м., глуб. 2,19 м., выс. 0,82 м. Заложена сырцомъ (съ С.). Расположена съ З.-С.-З. на В.-Ю.-В. Костякъ лежалъ головою В.-Ю.-В. Подъ костякомъ замѣчены слѣды дерева и синей краски. Въ головахъ костяка была остродонная амфора, горло которой украшено кантикомъ, сдѣланнымъ красной краской. На пра-



Рис. 74 (2/3).

вомъ плечѣ найдена мѣдная монета (360), въ правой рукѣ—другая мѣдная монета (359). У правой ладони стоялъ чернолаковый киликъ (361), имѣвшій внутри узоръ изъ вдавленныхъ черточекъ (рис. 74).

**№ 77** (раскопъ VШ). Земляная подбойная могила. Длина могилы 1,90 м., шир. 0,48 м., глуб. 1,37 м. Высоту нельзя было опредѣлить изъ за обвала. Заложена сырцомъ (съ Ю.). Расположена съ З.-Ю.-З. на В.-С.-В. На лбу у черепа — слѣды красной краски. У праваго плеча лежалъ сильно разложившійся желѣзный винжалъ. Въ насыпи найдены двѣ остродонныя амфоры въ обломкахъ.

**№ 78** (раскопъ VШ). Простая грунтовая могила. Время—VI в. до Р. Хр. Длина могилы 2,10 м., шир. 1,07 м., глуб. 1,11 м. Расположена съ С.-З. на Ю.-В. Костякъ лежалъ головою на Ю.-В. Могила оказалась потревоженной. Въ ногахъ костяка найдены разбитая остродонная амфора, желѣзный браслетъ (362) и куски румянъ (364). Подъ ногами стояло большое каменное блюдо (376); у шеи были мелкія бусы, сильно разложившіяся. Въ насыпи могилы найденъ глиняный кувшинъ (363).

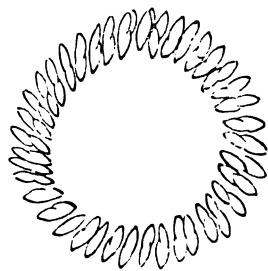
**№ 79** (раскопъ VIII). Простая грунтовая могила. Время—III в. до Р. Хр. Длина могилы 1,11 м., шир. 0,78 м., глуб. 1,32 м. Расположена съ С.-С.-З. на Ю.-Ю.-В. Костей не оказалось. Въ насыпи найдены бусы (366), чернолаковый кувшинчикъ (367), простой глиняный кувшинъ (368) и обломки чернаго глинянаго сосуда (369).

**№ 80** (раскопъ VIII). Простая грунтовая могила. Время—VI в. до Р. Хр.



Рис. 75 (2/3).

Длина могилы 1,15 м., шир. 0,87 м., глуб. 0,96 м. Расположена съ С.-С.-З. на Ю.-Ю.-В. Костей не оказалось. Въ насыпи (въ с.-с.-з. части могилы) найдены простая глиняная энохоя (372) и ч.-л. чашечка (371, рис. 75); въ ю.-ю.-в. части—глиняный аскъ (370) и фрагментированный киликъ (373).

**№ 81** (раскопъ VIII). Простая грунтовая могила. Время—IV до Р. Хр. Длина могилы 1,46 м., шир. 1,02 м., глуб. 1,34 м. Расположена съ З.-С.-З. на В.-Ю.-В. Костей не найдено. Въ насыпи оказались: чернолаковое блюдечко съ graffiti



Рис. 76 (2/3).



Рис. 77 (2/3).

(377, рис. 76), такая же энохоя (378, рис. 77), бусы (379), мѣдный кружокъ (380) и мѣдная привѣска (381).

**№ 82** (раскопъ VIII). Земляная подбойная могила. Время—IV в. до Р. Хр. Длина могилы 2,66 м., шир. 1 м., глуб. 2,30 м., выс. 1,07, ширина ящика 2,04 м. Заложена съ Ю. каменною стѣною, которую снаружи прикрывала еще сырцовая стѣнка. Расположена съ З.-С.-З. на В.-Ю.-В. Костякъ лежалъ головою на В.-Ю.-В. Въ головахъ найдена остродонная амфора, стоявшая въ углу могилы, вправо отъ черепа (на амфорѣ красной краской выставлена мѣтка Т). Сейчасъ же у черепа стоялъ чернолаковый киликъ (382). У ладони правой руки найдены обломки костяного предмета (383), въ ногахъ—простой глиняный сѣрый лекиеъ (384). Надъ костякомъ замѣтны были слѣды синей краски (которою былъ окрашенъ, вѣроятно, гробъ). Въ насыпи найдены обломки дерева и желѣзныхъ гвоздей гроба.

**№ 83** (раскопъ VIII). Каменный ящикъ въ грунтовой землѣ. Уцѣлѣли двѣ короткихъ и одна длинная стороны. Длина 1 м., шир. 0,61 м., глуб. 1,19 м. Расположенъ съ Ю.-З.-З. на С.-В.-В. Оказался совершенно разграбленнымъ.

**№ 84** (раскопъ VIII). Простая грунтовая могила. Время—VI в. до Р. Хр. Длина могилы 1,50 м., шир. 0,93 м., глуб. 0,94 м. Расположена съ Ю.-З.-З. на С.-В.-В. Костякъ лежалъ головою на С.-В.-В. Въ ногахъ костяка найденъ чернолаковый киликъ (385).

**№ 85** (раскопъ VIII). Простая грунтовая могила. Время—IV в. до Р. Хр. Длина могилы 1,20 м., шир. 0,76 м., глуб. 1,21 м. Расположена съ Ю.-Ю.-З. на С.-С.-В. Костей не найдено. Въ с.-с.-в. части могилы найденъ сѣрый глиняный лекиеъ (386).



Рис. 78 (1/2).

**№ 86** (раскопъ VIII). Простая грунтовая могила. Время V—IV в. до Р. Хр. Длина могилы 1,96 м., шир. 0,99 м., глуб. 1,11 м. Расположена съ З. на В. Могила оказалась разграбленной. Въ насыпи найдены обломки ч.-л. килика (387).

**№ 87** (раскопъ VIII). Каменный, накрытый плитою, ящикъ изъ плитъ (толщ. 0,09—0,17 м.) на глуб. отъ поверхности 0,62 м. въ грунтовой землѣ. Длина ящика 1,14 м., шир. 0,52 м., глуб. 0,50 м. Дно ящика образовали солены, т. е. широкія плоскія кровельныя черепицы <sup>1)</sup>. Расположенъ съ З.-С.-З. на В.-Ю.-В. Время V—IV в. до Р. Хр. Костякъ

(дѣтскій) лежалъ головою на В.-Ю.-В. Съ лѣвой стороны костяка, у шеи стояло ч.-л. блюдо (388), ниже правой ладони, у праваго бедра—ч.-л. киликъ (389), въ ногахъ—краснофигурная энохоя съ изображеніемъ силена (390, рис. 78).

**№ 88** (раскопъ VIII). Простая грунтовая могила. Время—II в. до Р. Хр. Длина могилы 1,10 м., шир. 0,73 м., глуб. 1,19 м. Расположена съ С.-З. на Ю.-В. Костей не найдено. Въ насыпи, по срединѣ могилы найдены ч.-л. киликъ (391), глиняный амфорискъ (392) и фрагменты кувшина (393).

**№ 89** (раскопъ VIII). Земляная подбойная могила. Время—III в. до Р. Хр. Длина могилы 2,15 м., шир. 0,64 м., глуб. 1,93 м., выс. 0,85 м., ширина ящика 1,43 м. Заложена была (съ В.) семью остродонными амфорами, изъ которыхъ четыре были цѣлы, а остальные оказались раздавленными землей. Расположена съ Ю. на С. Костякъ лежалъ головою на С. Вещей не найдено.

**№ 90** (раскопъ VIII). Земляная подбойная могила. Время V—IV в. до Р. Хр. Длина могилы 2,15 м., шир. 0,55 м., глуб. 1,52 м. Высоту нельзя было опредѣлить изъ-за обвала. Ширина ящика—1,50 м. Заложена (съ З.) рядомъ остродонныхъ амфоръ, которыя всѣ оказались разбитыми. Расположена съ С. на Ю. Костякъ лежалъ головою на Ю. Костей и вещей не найдено. Въ насыпи найдены обломки большого краснофигурнаго оксибафа (394).

<sup>1)</sup> Ср. выше, стр. 68.

**№ 91** (раскопъ VIII). Простая грунтовая могила. Длина могилы 1,99 м., шир. 0,77 м., глуб. 1,60 м. Расположена съ З. на В. Костякъ лежалъ въ согнутомъ положеніи, на правомъ боку, головой на В. Вещей не найдено.

**№ 92** (раскопъ VIII). Простая грунтовая могила. Время — вторая половина V вѣка до Р. Хр. Длина могилы 2,15 м., шир. 1,07 м., глуб. 1,89 м. Расположена съ З.-С.-З. на В.-Ю.-В. Костякъ лежалъ головою на В.-Ю.-В. У праваго бока его лежалъ желѣзный мечъ (длиною 0,91 м.), сильно разложившійся. Здѣсь же (противъ рукоятки меча), у таза костяка найденъ глиняный свѣтильникъ (400); около нижняго конца меча жел. кружокъ (409). У правой ноги замѣчены были ничтожные обломки разложившагося костяного предмета.



Рис. 79 (4/9).

У лѣвой ладони найденъ золотой перстень (397), который, конечно, былъ надѣтъ на лѣвой рукѣ; около ладони (съ внѣшней стороны) стояло глиняное блюдо (402) на другомъ блюдѣ (408); дальше у лѣвой руки костяка стояла чернолаковая лекана (405, рис. 79); около нея, у костяка лежалъ мѣдный черпакъ (401); далѣе (вдоль лѣвой руки, съ внѣшней стороны) стояли ч.-л. киликъ (404), ч.-л. котила (403), ч.-л. лекивъ (407) и краснофигурная гидрія съ изображеніемъ двухъ женщинъ (398, рис. 80), приходившаяся уже близъ черена. Съ правой стороны костяка у локтя правой руки пайденъ ч.-л. киликъ (406). Въ головахъ костяка найдена остродонная амфора (410).

Разобрана въ присутствіи графа А. А. Мусина-Пушкина.

**№ 93** (раскопъ VI). Земляной склепъ съ дромосомъ. Высоту склена нельзя было опредѣлять изъ-за обвала потолка. Ширина хода 1,70 м. Заклада не было. Расположена съ Ю.-З.-З. на С.-В.-В. Длина могилы 1,60 м., шир.

1,70 м., глуб. 2,47 м. Оказался разграбленнымъ. Въ насыпи найдены два мѣдныхъ гвоздя (411), фрагменты мѣдной иглы (412) и обломки ч.-л. сосудовъ.

**№ 94** (раскопъ VШ). Земляная подбойная могила. Время IV—III в. до Р. Хр. Длина могилы 2,19 м., шир. 1,10 м., глуб. 1,60 м. Высоту нельзя было опредѣлить изъ-за обвала. Заложена камнями (съ З.). Расположена съ С.-С.-З. на Ю.-Ю.-В. Оказалась разграбленной. Въ ю.-ю.-з. части найденъ чернолаковый киликъ (413).

**№ 95** (раскопъ VШ). Земляная подбойная могила. Время—IV в. до Р. Хр. Длина могилы 2,25 м., шир. 0,58 м., глуб. 1,28 м. Высоту нельзя было опредѣлить изъ-за обвала. Заложена камнями (съ Ю.). Расположена съ З.-С.-З.



Рис. 80 (1/2)

на В.-Ю.-В. Костякъ лежалъ головою на В.-Ю.-В. Въ погахъ у его найденъ чернолаковый киликъ (414), лежавшій вверхъ дномъ. Подъ нимъ оказалась маленькая ч.-л. гидрія (415) и свинцовая привѣска (427).

**№ 96** (раскопъ VШ). Земляная подбойная могила. Время III—II в. до Р. Хр. Длина могилы 1,07 м., шир. 0,67 м., глуб. 1,56 м. Высоту нельзя было опредѣлить изъ-за обвала. Заложена тремя остродонными амфорами, изъ коихъ одна оказалась раздавленной землею (съ Ю.). Расположена съ З. на В. Костей не найдено. Въ насыпи въ восточной части могилы найдены: мѣдный браслетъ (416), два глиняныхъ горшочка (417 и 418), глиняный кувшинъ (419) и куски дерева отъ гроба.

**№ 97** (раскопъ VI). Земляной склепъ съ дромосомъ. Время—I в. до Р. Хр. Высоту склепа нельзя было опредѣлить изъ-за обвала потолка. Ширина хода 1,10 м. Заложень сырцомъ. Расположенъ съ В.-Ю.-В. на З.-С.-З. Длина могилы 2,13 м., шир. 2,20 м., глуб. 2,80 м. Найдены три костяка, лежавшіе головою на В.-Ю.-В. У костяка, бывшаго у правой (отъ входа) стѣны, на колѣняхъ найдена масса мелкихъ бусъ (421) и обломки дерева отъ гроба. У костяка, лежавшаго посерединѣ склепа, съ лѣвой стороны у таза найдена красная глиняная чашка (422), лежавшая вверхъ дномъ, въ ногахъ—кусокъ желѣза. У костяка, лежавшаго у лѣвой стѣны, найденъ на запястьѣ правой руки мѣдный браслетъ (420).

**№ 98** (раскопъ VIII). Простая грунтовая могила. Время V—IV в. до Р. Хр. Длина могилы 2,51 м., шир. 1,27 м., глуб. 1,83 м. Расположена съ Ю.-З.-З. на С.-В.-В. Костякъ лежалъ головою на С.-В.-В. Въ головахъ лежалъ мечъ, перпендикулярно костяку; за мечемъ далѣе отъ костяка найдены чернолаковые блюдечки (429; рис. 81 представляетъ рѣзной и штампованный узоръ внутри одного блюдечка), краснофигурный аскъ (430), глиняный свѣтильникъ (431), красное лаковое глиняное блюдо (432). У праваго плеча найдено мѣдное зеркало (433), у правой руки—мѣдное ситечко (434, рис. 87) и разбитая остродонная амфора, на лѣвой рукѣ—золотой рѣзной перстень (436, рис. 82 и 83),



Рис. 82 (н. в.).



Рис. 81 (н. в.).



Рис. 83 (н. в.).



Рис. 84 (2/3).



Рис. 85 (2/3).



Рис. 86 (2/3).

ниже лѣвой ладони, у лѣвой ноги—мѣдный черпакъ (435) и четыре чернолаковые килика (428; рис. 84—86 представляютъ рѣзные и штампованные узоры внутри трехъ киликовъ).

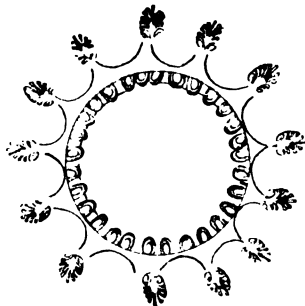

Рис. 87 (1/2).

**№ 99** (раскопъ VII). Простая грунтовая могила. Время V—IV в. до Р. Хр. Длина могилы 2,26 м., шир. 1,36 м., глуб. 2 м. Расположена съ З. на В. Костякъ лежалъ головою на В. Справа у черепа лежало на соломѣ мѣдное зеркало (443). У шеи найдены бусы (437), на мѣстѣ лѣвой ладони—серебряный рѣзной перстень (439), около лѣвой ладони—обломки разложившагося алабастра, у лѣваго колѣна (съ внѣшней стороны)—чернолаковый сосудъ (440) и красный глиняный амфорискъ (442), у праваго колѣна (съ внѣшней стороны)—другой амфорискъ (441) поменьше, у лѣвой ноги (съ внѣшней стороны)—раздавленная землекою остродонная амфора. Въ насыпи могилы найденъ большой мѣдный гвоздь (438).

**№ 100** (раскопъ VIII). Простая грунтовая могила. Время—IV в. до Р. Хр. Длина могилы 2,80 м., шир. 1,53 м., глуб. 1,30 м. Расположена съ С. на Ю. Костякъ лежалъ головою на Ю. Въ головахъ, по угламъ могилы найдены двѣ остродонныя амфоры. Въ правой рукѣ костяка была чернолаковая чашка (444), въ лѣвой рукѣ—алабастръ (445).

**№ 101** (раскопъ VIII). Земляная подбойная могила. Время—IV в. до Р. Хр. Длина могилы 1,48 м., шир. 0,44 м., глуб. 1,13 м. Высоту нельзя было опредѣлить изъ-за обвала. Заложена пятью остродонными амфорами, изъ коихъ двѣ оказались раздавленными землекою (съ Ю.). Расположена съ З. на В. Костякъ лежалъ головою на В. Въ головахъ стояли чернолаковый киликъ (447) и простой глиняный кувшинъ (446).

**№ 102** (раскопъ VIII). Земляной склепъ съ дромосомъ. Высоту склепа



нельзя было опредѣлить изъ-за обвала потолка. Ширина хода 0,90 м. Заложень камнями. Расположень съ С. на Ю. Длина могилы 2,53 м., шир. 2,22 м., глуб. 3,59 м. Оказался совершенно разграбленнымъ. Костей и вещей не найдено.

**№ 103** (раскопъ VIII). Простая грунтовая могила. Длина могилы 2,13 м., шир. 0,67 м., глуб. 0,91 м. Расположена съ З.-Ю.-З. на В.-С.-В. Костякъ лежалъ головою на В.-С.-В. Въ ногахъ, нѣсколько влѣво отъ костяка найдена остродонная амфора.

**№ 104** (раскопъ VI). Земляной склепъ съ дромосомъ. Время—III в. до Р. Хр. Высоту склепа нельзя было опредѣлить изъ-за обвала потолка. Ширина хода 0,90 м. Заложень сырцомъ. Расположень съ В.-Ю.-В. на З.-С.-З. Длина могилы 2,36 м., шир. 1,76 м., глуб. 4,35 м. Костякъ лежалъ у лѣвой (отъ входа) стѣны головою на В.-Ю.-В. Были замѣтны слѣды деревяннаго прямоугольнаго гроба (дл. 1,81, шир. 0,65 м.), имѣвшаго на длинныхъ сторонахъ по двѣ свинцовыхъ ручки, обломки которыхъ найдены у длинныхъ сторонъ недалеко отъ краевъ (470). Для пожекъ гроба были вырыты въ полу склепа, какъ обычно, ямки. Въ правой рукѣ костяка оказались двѣ мѣдныхъ монеты (476). Въ насыпи склепа най-



Рис. 88 (2/3).

дены: налѣво отъ входа—остродонная амфора вверху дномъ, у лѣвой стѣны по срединѣ—чернолаковый киликъ (449; рис. 88 представляетъ узоръ въ видѣ спирали изъ вдавленныхъ черточекъ находящейся на днѣ этого килика), у задней стѣны по срединѣ—мѣдная монета (448), по срединѣ склепа, нѣсколько ближе ко входу—ваза, расписанная водяными красками (452), въ горлѣ которой оказался вставленнымъ еще чернолаковый канюаръ (450), и жел. пожъ (451).

**№ 105** (раскопъ VI). Земляной склепъ съ дромосомъ. Время—I в. до Р. Хр. Высоту склепа нельзя было опредѣлить изъ-за обвала потолка. Ширина хода 0,75 м. Заложень камнями. Расположень съ В.-Ю.-В. на З.-С.-З. Длина могилы 2,15 м., шир. 2,70 м., глуб. 4,50 м. Найдены три костяка, лежавшіе головами на В.-Ю.-В. У костяка, лежавшаго у правой (отъ входа) стѣны, найдены около ногъ мелкія бусы (460), мѣдная фибула (463) и глиняный свѣтильникъ (464). Верхъ костяка оказался потревоженнымъ. Въ насыпи найдены астрагалы (453), бусы (462), мѣдное колечко, украшенное стеклышкомъ (461), и кусокъ стекла. У костяка, лежавшаго у лѣвой стѣны, около колѣна найдены бусы (454). Верхняя часть и этого костяка оказалась потревоженною. Въ насыпи здѣсь найдены: въ переднемъ лѣвомъ углу склепа

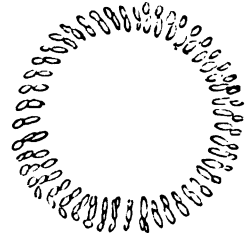

Рис. 89 (2/3).

сосудъ въ формѣ барана (455, рис. 89), глиняный горшочекъ (456), мѣдная фибула (457), обломокъ мѣдной иглы (458), мѣдная застежка (459). У второго костяка замѣтны были остатки деревяннаго гроба. Подъ вторымъ костякомъ оказался еще третій, который былъ тоже потревоженъ. Въ разныхъ мѣстахъ склепа, въ пасыпи, не *in situ* найдены: глиняная чашка (465), бусы (466), мѣдная фибула (467), двѣ мѣдныя рыбки (468) и мѣдная монета (469).

**106** (раскопъ VI). Земляной склепъ съ дромосомъ. Время—II в. до Р. Хр. Высоту склепа нельзя

было опредѣлить изъ-за обвала потолка. Ширина хода 1,10 м. Заложень сырцомъ. Расположенъ съ Ю.-Ю.-В. на С.-С.-З. Длина могилы 2,53 м., шир. 2,15 м., глуб. 3,74 м. Найдены два костяка, у лѣвой и правой стѣнъ склепа, лежавшіе головами на Ю.-Ю.-В. У костяка, лежавшаго у лѣвой (отъ входа) стѣны, найдены въ головахъ остродонная амфора, ч.-л. канеаръ (475) и раковина (472), у ушей—серебряныя серьги (471), въ правой рукѣ—мѣдная монета (473), на лѣвой рукѣ—два мѣдныхъ кольца (474): одно съ большимъ щиткомъ—на мизинцѣ, другое—на указательномъ пальцѣ. Полъ склепа былъ устланъ морскою травою. У другого костяка ничего не найдено.

**№ 107** (раскопъ VI). Земляной склепъ съ дромосомъ. Высота склепа 1,31 м. Ширина хода 0,93 м. Заложень камнями. Расположенъ съ Ю.-В. на С.-З. Длина могилы 2,57 м., шир. 3,07 м., глуб. 5,36 м. Оказался разграбленнымъ. Въ насыпи найдены куски штукатурки, дерева, румянь, бѣлилъ, желѣзныхъ гвоздей и бусы (447).

**№ 108** (раскопъ VI). Земляной склепъ съ дромосомъ. Время IV—III в. до Р. Хр. Высоту склепа нельзя было опредѣлить изъ-за обвала потолка. Ширина хода 1,07 м. Заложень сырцомъ. Расположенъ съ Ю. на С. Длина могилы 2,05 м., шир. 1,75 м., глуб. 3,07 м. Костякъ лежалъ головою на Ю. Въ ногахъ найдена остродонная амфора. Склепъ оказался потревоженнымъ. Отъ костяка *in situ* сохранились лишь концы ногъ.

**№ 109** (раскопъ VI). Земляной склепъ съ дромосомъ. Время IV—III в. до Р. Хр. Высоту склепа нельзя было опредѣлить изъ-за обвала потолка. Ширина хода 1,02 м. Заложень сырцомъ. Расположенъ съ В.-Ю.-В. на З.-С.-З. Склепъ оказался разграбленнымъ. Въ насыпи найдены обломки остродонной амфоры (510), золотая буса (511) и глиняный кувшинъ (512). Внутри склепа, въ насыпи, у лѣвой (отъ входа) стѣны, близъ задняго лѣваго угла склепа обнаружено плохо сохранившееся погребеніе ребенка.

**№ 110** (раскопъ VI). Земляной склепъ съ дромосомъ. Время—II в. до Р. Хр. Высоту склепа нельзя было измѣрить изъ-за обвала потолка. Ширина хода 0,93 м. Заложень камнями. Расположенъ съ Ю. на С. Длина могилы 2,71 м., шир. 3 м., глуб. 3,74 м. Найдены три костяка, лежавшіе головою на Ю. Одинъ костякъ лежалъ на полу по срединѣ склепа, два другіе—на лежанкахъ у лѣвой и правой стѣнъ. Длина лежанокъ 2,71 м., ширина лѣвой 0,90, правой 0,85, выс. 0,39 и 0,43. У костяка, лежавшаго по срединѣ склепа, найдены вокругъ черепа золотые листики вѣнка (491), въ правой рукѣ — мѣдная монета (483), въ ногахъ — мѣдный гвоздь (493); въ ногахъ же найдена поставленная ребромъ большая каменная плита (точило), за которой далѣе у стѣны склепа оказались четыре астрагала (494). У костяка, лежавшаго у лѣвой стѣны склепа, найдены: въ головахъ сильно пострадавшая курильница съ крышкой (502), два глиняныхъ свѣтильника (500), изъ которыхъ одинъ совершенно истлѣвшій, куски бѣлизы, золотой лепестокъ вѣнка (490), мѣдный обломокъ (вѣр., часть вѣнка) и мѣдная фибула (484); на запястьяхъ обѣихъ рукъ — мѣдные браслеты (480 и 481); въ правой рукѣ — мѣдная монета (482), на лѣвой рукѣ — шесть мѣдныхъ (486) и одно желѣзное колечко (487), на лямкахъ ногъ — по три мѣдныхъ браслета (478 и 479), въ ногахъ — глиняный кувшинъ (492), чернолаковая чашка (495, рис. 90), флаконъ (497), флаконъ съ широкой подставкой (498), фрагментированный флаконъ (504), ваза въ формѣ собаки (499, рис. 91), кувшинъ (501), буса (488), куски румянъ. У костяка, бывшаго у правой стѣны, найдены: въ правой рукѣ мѣдная монета (485), въ ногахъ — курильница (506), 33 астрагала



Рис. 90 (2/3).



Рис. 91 (?/s).

505), мегарская чашка (496), бусы (489), куски румянъ. Въ насыпи могилы найдены: золотой лепестокъ вѣнка (587), бусы (508), три мѣдныхъ гвоздя (509), обломокъ сосуда (503) и обломокъ простого стекляннаго сосуда.

**№ 111** (раскопъ VI). Простая грунтовая могила. Время II—I в. до Р. Хр. Длина могилы 2,73 м., шир. 1,47 м., глуб. 2,31 м. Расположена съ З. на В. Костей не найдено. Въ насыпи найдены обломки деревяннаго гроба, желѣзныхъ гвоздей и чернолаковаго канеара.

**№ 112** (раскопъ VI). Простая грунтовая могила. Длина могилы 2,15 м., шир. 1,15 м., глуб. 1,60 м. Расположена съ З.-Ю.-З. на В.-С.-В. Костякъ лежалъ головой на В.-С.-В. У шеи найдена золотая буса (530).

**№ 113** (раскопъ VI). Земляная подбойная могила. Время—II в. до Р. Хр. Длина могилы 1,23 м., шир. 0,40 м., глуб. 1,76 м. Высоту нельзя было измѣрить изъ-за обвала. Заложена сырцомъ (съ Ю.). Расположена съ З.-С.-З. на В.-Ю.-В. Костякъ лежалъ головою на В.-Ю.-В. Въ ногахъ костяка найдены ч.-л. канеаръ (515), мѣдный медальонъ (513) и мѣдный кружокъ (514).

**№ 114** (раскопъ VI). Земляная подбойная могила. Время—I в. до Р. Хр. Длина могилы 2,05 м., шир. 1,54 м., глуб. 2,25 м. Высоту нельзя было опредѣлить изъ-за обвала. Заложена сырцомъ (съ З.). Расположена съ Ю. на С. Было два костяка, которые лежали головами на С. У шеи перваго (взрослаго) найдены бусы (517), фибула, украшенная эмалью (516), и простая мѣдная фибула (518). Рядомъ съ нимъ съ з. стороны лежалъ костякъ ребенка (доходившій только до конца рукъ перваго; головы обоихъ костяковъ были ря-

домъ), въ ногахъ котораго найдено красное глиняное блюдо (522). Въ разныхъ мѣстахъ въ насыпи надъ дѣтскимъ костякомъ найдены рассыпавшіяся (послѣ истлѣнія нити) привѣски, носившіяся на шеѣ: мѣдная въ формѣ птички (519), астрагалъ (520) и глиняный просверленный кружокъ (521).

**№ 115** (раскопъ VIII). Простая грунтовая могила. Время—IV в. до Р. Хр. Длина могилы 2,17 м., шир. 0,67 м., глуб. 1,06 м. Расположена съ З. на В. Костякъ лежалъ головой на В. Въ головахъ по угламъ могилы стояли двѣ остродонныя амфоры.

**№ 116** (раскопъ VIII). Простая грунтовая могила дл. 1,60 м., шир. 0,74 м., глуб. 0,92 м. Расположена съ З.-Ю.-З. на В.-С.-В. Костякъ лежалъ въ согнутомъ положеніи на правомъ боку, головою на В.-С.-В. Правая рука была загнута подъ голову, лѣвая положена на колѣни. Вещей не найдено.

**№ 117** (раскопъ VIII). Простая грунтовая могила. Время V—IV в. до Р. Хр. Длина могилы 2,14 м., шир. 1,09 м., глуб. 1,12 м. Расположена съ З.-С.-З. на В.-Ю.-В. Костякъ лежалъ головою на В.-Ю.-В. На лѣвой рукѣ его оказался мѣд-



Рис. 92 (1/6).

ный браслетъ (528), около правой ладони—глиняный сосудъ (524), въ ногахъ—чернолаковый киликъ (523, рис. 92), донышко чернолаковаго сосуда (525), куски красной краски (526). Въ насыпи могилы найдены обломокъ архаической вазы (529) и бусы (527).

**№ 118** (раскопъ VI). Земляной склепъ съ дромосомъ. Время III—II в. до Р. Хр. Высоту склепа нельзя было опредѣлить изъ-за обвала потолка. Ширина хода 1,20 м. Заложень камнями. Расположень съ В.-Ю.-В. на З.-С.-З. Длина могилы 2,80 м., шир. 2,68 м., глуб. 5,43 м. Склепъ оказался разграбленнымъ. Костей не найдено. Въ переднемъ лѣвомъ (отъ входа) углу склепа найдены обломки большой вазы (537) и другихъ сосудовъ (533), курильница (534), буса и куски бѣлизы; у середины лѣвой стѣны склепа мелкіе мѣдные обломки, три свинцовыя ручки (536), желѣзный обломокъ меча или ножа. Другой кусокъ желѣза найденъ у задней стѣны склепа. Въ правомъ заднемъ углу найдена большая глиняная ваза (535); у правой стѣны—девять мѣдныхъ монетъ (532). Въ насыпи найдены мѣдный наконечникъ стрѣлы (539) и обломокъ глиняной вазы (538).

**№ 119** (раскопъ VI). Земляная подбойная могила. Время—II в. до Р. Хр.

Длина могилы 1,69 м., шир. 0,62 м., глуб. 1,49 м. Высоту нельзя было определить изъ-за обвала потолка. Заложена сырцомъ (съ В.). Расположена съ Ю. на С. Костякъ лежалъ головою на С. Около ушей костяка найдены мѣдныя серьги (541), на шеѣ—бусы (540), въ правой рукѣ—мѣдная монета (542), у лѣваго локтя (съ наружной стороны)—глиняный кувшинъ (544), въ горлѣ котораго оказалась еще глиняная краснолаковая чашка (543).

**№ 120** (раскопъ VIII). Простая грунтовая могила. Время—IV в. до Р. Хр. Длина могилы 2,39 м., шир. 0,96 м., глуб. 1,14 м. Расположена съ Ю.-З.-З. на С.-В.-В. Костякъ лежалъ головою на С.-В.-В. У лѣвой ладони костяка найдены желѣзный ножъ и оселокъ (545), у правой—восемь наконечниковъ мѣдныхъ стрѣлъ (546), въ ногахъ, съ правой стороны костяка—остродонная амфора

**№ 121** (раскопъ VIII). Простая грунтовая могила. Время V—IV в. до Р. Хр. Длина могилы 2,20 м., шир. 0,90 м., глуб. 1,24 м. Расположена съ Ю.-З.-З. на С.-В.-В. Костякъ лежалъ головою на С.-В.-В. Въ головахъ, немного влѣво отъ черепа найденъ чернолаковый киликъ (548), въ лѣвой рукѣ—лекинь (559) и 36 мѣдныхъ наконечниковъ стрѣлъ (547 и 557), въ правой рукѣ—лекинь (558).

**№ 122** (раскопъ VIII). Простая грунтовая могила. Время—VI в. до Р. Хр. Длина могилы 2,70 м., шир. 1,40 м., глуб. 1,60 м. Расположена съ З. на В. На стѣнкахъ могилы замѣчены слѣды деревянной отѣлки. Костякъ, очень плохо сохранившійся, лежалъ головою на В. Около черепа слѣва найдена остродонная амфора, по срединѣ могилы—бусы (550), костяные обломки (554); по срединѣ же могилы, справа отъ костяка—глиняный кувшинъ (552), слѣва—желѣзный ножъ (551); въ ногахъ костяка—обломки разныхъ сосудовъ (549, 553); въ ногахъ, нѣсколько влѣво, у стѣны могилы стоялъ большой плоскій камень, за которымъ найдены куски румянъ. Въ насыпи могилы найдены обломки глиняныхъ сосудовъ (556).

**№ 123** (раскопъ VIII). Простая грунтовая могила. Время V—IV в. до Р. Хр. Длина могилы 2,77 м., шир. 1,26 м., глуб. 2,26 м. Расположена съ З.-С.-З. на В.-Ю.-В. Костякъ лежалъ головою на В.-Ю.-В. Около лѣваго плеча (съ наружной стороны) найденъ чернолаковый киликъ (555), у локтя лѣвой руки (съ наружной стороны)—алабастръ (истлѣвшій); въ ногахъ, немного вправо отъ костяка, въ углу могилы стояла остродонная амфора, украшенная у горла каймой, сдѣланной красною краскою. Въ насыпи могилы найдены незначительные мѣдные обломки и куски дерева.

**№ 124** (раскопъ VIII). Простая грунтовая могила. Время—IV в. до Р. Хр. Длина могилы 2,54 м., шир. 1,35 м., глуб. 1,21 м. Расположена съ З.-С.-З. на В.-Ю.-В. Костей не найдено. Въ насыпи (не *in situ*) найдены остродонная амфора, чернолаковый киликъ (560) и обломки другого ч.-л. сосуда (561).

**№ 125** (раскопъ VIII). Простая грунтовая могила. Длина могилы 1,44 м., шир. 0,85 м., глуб. 1,05 м. Расположена съ З.-С. З на В.-Ю.-В. Костякъ лежалъ головою на В.-Ю.-В. Вещей не найдено.

**№ 126** (раскопъ VIII). Простая грунтовая могила. Время V—IV в. до Р. Хр. Длина могилы 2,82 м., шир. 0,61 м., глуб. 2 м. Расположена съ З. на В. Костякъ лежалъ въ деревянномъ гробу (оставившемъ замѣтные слѣды), головою на В. У черепа съ лѣвой и съ правой сторонъ найдены стеклянные алабастры (568, 569); съ лѣвой стороны черепа найдено еще мѣдное зеркало (572); въ ногахъ костяка—обломки серебрянныхъ украшеній (565), желѣзный ножъ (562), бусы (563), глиняный горшочекъ (573), куски румянъ (566), кусокъ смолы, пять мѣдныхъ колець (564), остродонная амфора. За гробомъ, въ восточной части могилы найдены алабастръ (567), въ западной—чернолаковое блюдо (570) и сѣрый глиняный горшокъ (571). Въ насыпи найдены обломки стекляннаго сосуда (574).

**№ 127** (раскопъ VIII). Простая грунтовая могила. Время—IV в. до Р. Хр. Длина могилы 2,72 м., шир. 1,25 м., глуб. 1,50 м. Расположена съ З.-С.-З. на В.-Ю.-В. Костякъ лежалъ головою на В.-Ю.-В. У черепа въ насыпи попала буса (620). У праваго плеча (снаружи) найдены лекионъ (621), у лѣваго плеча—мѣдное зеркало (625) и подъ нимъ обломки мѣдной пряжки (619); немного ниже правой ладони—чернолаковый киликъ (624) и два глиняныхъ блюда (622, 623); въ ногахъ, по угламъ могилы—двѣ остродонныя амфоры.

**№ 128** (раскопъ VIII). Простая грунтовая могила. Время—IV в. до Р. Хр. Длина могилы 2,50 м., шир. 1,25 м., глуб. 1,17 м. Расположена съ З. на В. Костей не сохранилось. Судя по положенію оказавшихся въ могилѣ предметовъ и по аналогіи съ другими могилами, вѣроятнѣе всего костякъ лежалъ головою на В. Приблизительно тамъ, гдѣ долженъ былъ быть черепъ (отъ него влѣво), найдены мѣдное зеркало (627), чернолаковый киликъ (628), маленькая ч.-л.



Рис. 93 (3/4)

остродонная амфорка (626); приблизительно у правой ладони долженъ былъ стоять глиняный стамнъ съ бѣлой облицовкой (629, рис. 93); въ ногахъ, въ лѣвомъ (отъ костяка) углу могилы найдена остродонная амфора.

**№ 129** (раскопъ VIII). Земляная подбойная могила. Время III—II в. до Р. Хр. Длина могилы 1,85 м., шир. 0,85 м., глуб. 2 м., выс. 0,80 м. Заложена 16-ю остродонными амфорами (съ Ю.), которыя были расположены въ два яруса, одинъ надъ другимъ. Расположена съ З.-Ю.-З. на В.-С.-В. Костякъ лежалъ головою на В.-С.-В. Около черепа, съ лѣвой стороны найдены чернолаковый киликъ (630), глиняный кувшинъ (631) и лекинь (632).

**№ 130** (раскопъ VIII). Простая грунтовая могила. Время—VI в. до Р. Хр. Длина могилы 1,55 м., шир. 0,65 м., глуб. 0,93 м. Расположена съ З. на В. Костякъ лежалъ головою на В. У праваго плеча костяка (съ наружной стороны) найденъ фрагментированный лекинь (633).

**№ 131** (раскопъ VIII). Простая грунтовая могила длиною 2,34 м., шир. 1 м., глуб. 0,74 м. Расположена съ З. на В. Костякъ лежалъ головою на В. Вещей не найдено.

**№ 132** (раскопъ VIII). Земляная подбойная могила. Время—III в. до Р. Хр. Длина могилы 1,70 м., шир. 0,97 м., глуб. 1,36 м. Высоту нельзя было опредѣлить изъ-за обвала. Заложена деревянными досками (съ Ю.). Расположена съ З. на В. Костей не найдено. Въ зап. части могилы найдены чернолаковая котила (639), мѣдный наконечникъ стрѣлы (638), камешекъ (637) и три доньшка глин. сосудовъ (634—636).



Рис. 94 (1/3).

**№ 133** (раскопъ VIII). Простая грунтовая могила. Время—III в. до Р. Хр. Длина могилы 2,30 м., шир. 1,18 м., глуб. 0,81 м. Расположена съ З.-Ю.-З. на В.-С.-В. Костякъ лежалъ головою на В.-С.-В. Около праваго плеча (съ наружной стороны) найденъ чернолаковый киликъ (640).

**№ 134** (раскопъ VIII). Простая грунтовая могила. Время—VI в. до Р. Хр. Длина могилы 2,20 м., шир. 0,85 м., глуб. 0,98 м. Расположена съ



З. на В. Костякъ лежалъ головою на В. Въ головахъ стоялъ большой плоскій камень. У черепа съ лѣвой стороны найдены амфора (642, рис. 94) и лекивъ (641), у шеи—бусы (644), у колѣна правой ноги (съ наружной стороны)—глиняное блюдо (643), раковина, куски румянъ; въ насыпи между ногами (въ ихъ нижнихъ частяхъ) найденъ свинцовый кружокъ (645); у нижней части лѣвой ноги (съ наружной стороны)—обломки мѣднаго браслета.

**№ 135** (раскопъ VIII). Земляная подбойная могила. Время III—II в. до Р. Хр. Длина могилы 2,44 м., шир. 1,26 м., глуб. 1,08 м. Высоту нельзя было опредѣлить изъ-за обвала. Заложена пятью остродонными амфорами (съ В.). Расположена съ Ю.-Ю.-З. на С.-С.-В. Костякъ лежалъ головою на С.-С.-В. Съ лѣвой стороны черепа стоялъ глиняный кувшинъ (646).

**№ 136** (раскопъ VIII). Простая грунтовая могила. Длина могилы 1,85 м., шир. 0,94 м., глуб. 0,93 м. Расположена съ З. на В. Костей не найдено. По серединѣ сѣверной стѣны могилы найденъ оселокъ (647).

**№ 137** (раскопъ VIII). Земляная подбойная могила. Длина могилы 2,07 м., шир. 0,93 м., глуб. 1,38 м., выс. 0,50 м. Безъ заклада (съ Ю.). Расположена съ З.-С.-З. на В.-Ю.-В. Могила оказалась разграбленной. Во внутреннемъ углу, въ в.-ю.-в. части, *in situ* стояла остродонная амфора. Въ насыпи найдены черполаковая чашечка (648) и обломки лекива изъ грубой глины.

**№ 138** (раскопъ VIII). Земляной склепъ съ дромосомъ. Высота склепа 1,10 м. Ширина хода 0,73 м. Заложень камнями. Расположенъ съ Ю.-Ю.-З. на С.-С.-В. Длина могилы 2,30 м., шир. 2,15 м., глуб. 3,36 м. Склепъ оказался разграбленнымъ. Вещей не найдено.

**№ 139** (раскопъ VIII). Простая грунтовая могила. Время—VI в. до Р. Хр. Длина могилы 1 м., шир. 0,85 м., глуб. 1,10 м. Расположена съ З.-Ю.-З. на В.-С.-В. Кости не сохранились. Въ в.-с.-в. части найдены обломки глинянаго кувшинчика (650), стоявшій—если, что вѣроятно, костякъ лежалъ головою на В.-С.-В., —справа у черепа, виликъ (651), стоявшій,



Рис. 95 (1.2).

вѣроятно, съ лѣвой стороны черепа, и чернофигурная энохоя (649, рис. 95), приходившаяся, вѣроятно, у правой руки костяка. Въ насыпи могилы найденъ глиняный горшочекъ съ одной ручкой (652).

**№ 140** (раскопъ VIII). Простая грунтовая могила. Время V—IV в. до Р. Хр. Длина могилы 2,20 м., шир. 1,05 м., глуб. 1,35 м. Расположена съ Ю.-З. на С.-В. Костякъ лежалъ головою на С.-В. Съ правой стороны черепа найдены краснофигурный лекиеъ (654) и чернолаковая котила (653).

**№ 141** (раскопъ VIII). Земляная подбойная могила. Время V—IV в. до Р. Хр. Длина могилы 2,20 м., шир. 0,80—1,35 м., глуб. 1,40 м., выс. 0,75 м. Заложена семью остродонными амфорами (съ З.). Расположена съ С. на Ю. Костякъ лежалъ головой на Ю. Въ головахъ костяка найдена остродонная амфора, около которой оказались еще чернолаговое блюдо (656), краснофигурный лекиеъ (658) и мѣдный наконечникъ стрѣлы (657). Другіе 16 мѣдныхъ наконечниковъ (657) найдены у ладони лѣвой руки. У лѣваго плеча (снаружи) найдена краснолаковая котила (659); въ ногахъ перпендикулярно костяку лежалъ желѣзный мечъ; параллельно костяку на лѣвой сторонѣ лежало копье съ желѣзнымъ наконечникомъ (660), который приходился у ногъ.

**№ 142** (раскопъ VIII). Простая грунтовая могила. Время—VI в. до Р. Хр. Длина могилы 1,60 м., шир. 0,70 м., глуб. 0,95 м. Расположена съ З.-С.-З. на В.-Ю.-В. Костякъ лежалъ головою на В.-Ю.-В. У таза найдена въ насыпи глиняная буса (662). Въ насыпи найдены обломки желѣзныхъ гвоздей и фрагментированный чернофигурный киликъ (661).



Рис. 96 (1/3).

**№ 143** (раскопъ VIII). Земляная подбойная могила. Время V—IV в. до Р. Хр. Длина могилы 2,20 м., шир. 0,70 м., глуб. 1,45 м., выс. 0,50 м. Заложена (съ С.) камнями, между которыми найдено грубое изваяніе женщины (рис. 96). Расположена съ З. на В. Костякъ лежалъ головою на В. Въ головахъ костяка найдены краснофигурный лекиеъ (664) и чернолаковый киликъ (665; рис. 97 представляетъ рѣзной узоръ внутри этого килика). Въ ногахъ поперекъ могилы лежала остродонная амфора (горломъ на Ю.). Въ ногахъ же найдены обломки сте-

кляннаго «финикійскаго» сосуда (663).

**№ 144** (раскопъ VIII).

Простая грунтовая могила. Длина могилы 1,85 м., шир. 0,70 м., глуб. 0,95 м. Расположена съ С.-З. на Ю.-В. Костякъ лежалъ головою на Ю.-В. Въ ногахъ найдены двѣ остродонныя амфоры. Въ насыпи могилы найдены мѣдный браслетикъ (666) и обломки семи остродонныхъ амфоръ.



Рис. 97 (1/2).

**№ 145** (раскопъ VIII).

Земляная подбойная могила длиною 2,20 м., шир. 1 м., глуб. 1,60 м., выс. 0,65 м. Безъ завлада (съ Ю.-З.). Расположена съ З.-Ю.-З. на В.-С.-В. Костякъ лежалъ головою на В.-С.-В. Могила оказалась разграбленною.

**№ 146** (раскопъ VIII). Простая грунтовая могила. Время — IV в. до

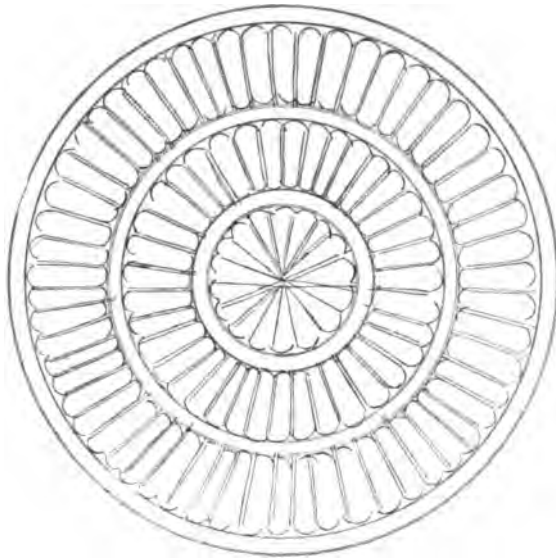
Р. Хр. Длина могилы 1,90 м., шир. 0,65 м., глуб. 1 м. Расположена съ С.-С.-В. на Ю.-Ю.-В. Костякъ лежалъ головою на Ю.-Ю.-В. Въ насыпи у черепа найдена мѣдная рыбка (668); около ступни правой ноги (съ наружной стороны) — глиняный сѣрый кувшинъ (667).



Рис. 98 (1/2).

**№ 147** (раскопъ

VIII). Земляная подбойная могила. Время

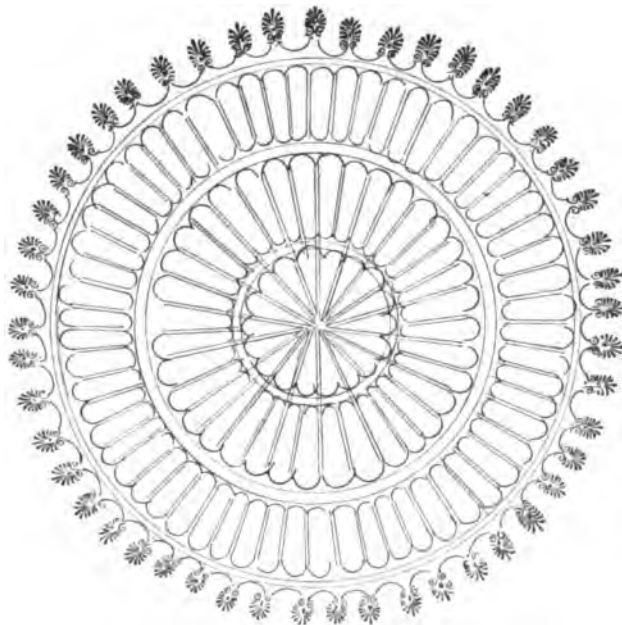

Рис. 99 (1/2).

V—IV в. до Р. Хр. Длина могилы 1,98 м., шир. 1,15 м., глуб. 1,68 м., выс. 0,60 м. Заложена камнями (съ Ю.). Расположена съ З.-Ю.-З. на В.-С.-В. Костякъ лежалъ головою на В.-С.-В. Въ головахъ покойника былъ положенъ мѣдный стригиль (671). Съ лѣвой стороны черепа найдены мѣдная игла (670) и чернолаковый виликъ (669; см. рис. 98, представляющій рѣзной узоръ внутри килика, и рис. 99, представляющій дно килика съ наружной стороны).

## 3.

*Описание могилъ, открытыхъ въ 1903 году <sup>1)</sup>.*

**№ 1** (раскопъ VI). Земляной склепъ съ дромосомъ. Время—I вѣкъ по Р. Х. Высоту склепа нельзя было опредѣлить изъ-за обвала потолка. Ширина хода 0,74 м. Заложень сырцомъ. Расположенъ съ В. на З. Длина могилы 1,78 м., шир. 1,44 м., глуб. 2,19 м. Склепъ оказался разграбленнымъ. Во входѣ, на глубинѣ 0,93 м., въ нишѣ съ лѣвой стороны найдены чернолаковый канеаръ (261) и простое глиняное блюдо (260). Въ склепѣ похоронено было два покойника. Костяки, не вполне сохранившіеся, лежали головами на В. У ногъ костяка, лежавшаго у южной стѣны, найденъ простой глиняный сосудъ (256), на правой рукѣ — бусы (257), въ той же рукѣ — мѣдная монета (258). У другого костяка въ правой рукѣ оказалась мѣдная монета (259).

**№ 2** (раскопъ VI). Земляной склепъ съ дромосомъ. Время—II в. до Р. Хр. Высота склепа 1,25 м. Шир. хода 0,95 м. Заложень сырцомъ. Расположенъ съ Ю. на С. Длина могилы 2,28 м., шир. 1,24 м., глуб. 2,98 м. Склепъ оказался отчасти разграбленнымъ. Костякъ, находившійся у западной стѣны склепа, лежалъ головою на Ю. Около него сохранились остатки деревяннаго гроба, который своими ножками былъ поставленъ въ углубленіе длиною 0,70 м.

<sup>1)</sup> Могилы №№ 1—10 и 13—26 были раскопаны В. Г. Храпко, а могилы №№ 42—45 С. К. М и ш е н и н ы м ъ. Этими лицами были составлены и протоколы раскопокъ указанныхъ могилъ. Считаеъмъ пріятнымъ долгомъ выразить здѣсь нашимъ сотрудникамъ глубокую благодарность за ихъ труды по раскопкѣ могилъ и составленію протоколовъ.

шир. 0,40 м. и глуб. 0,18 м. Въ с.-в. углу склепа найдена раздавленная остродонная амфора обычного эллинистическаго типа. Она была поставлена на черепкѣ. Возлѣ амфоры оказался черполаковый канеарь (262).

**№ 3** (раскопъ VI). Жженая могила. На глубинѣ 0,87 м. отъ поверхности въ ямѣ діаметромъ 0,85 м. найдены пережженные кости; вещей не найдено.

**№ 4** (раскопъ VI). Земляной склепъ съ дромосомъ. Время—около Р. Хр. Высота склепа 1,38 м. Ширина хода 0,95 м. Заложень сырцомъ. Расположень съ Ю. на С. Длина могилы 2,78 м., шир. 2,53 м., глуб. 2,40 м. На полу склепа сдѣланы канавки для ножекъ гроба, длиною 1,50 м., шир. 0,35 м., глуб. 0,32 м. Склепъ оказался разграбленнымъ; кости были разбросаны по всему склепу. Въ насыпи попадались фрагменты тонкаго стекляннаго бѣлаго сосуда, черепки плохой чернолаковой посуды, желѣзные гвозди, фрагментированное краснолаковое блюдо (263), фрагментъ такого же блюда съ рельефнымъ изображеніемъ (264) и краснолаковая чашечка (265).

**№ 5** (раскопъ VI). Простая грунтовая могила. Время VII — VI в. до Р. Хр. Длина могилы 1,15 м., шир. 0,60 м., глуб. 1 м. Расположена съ З. на В. Костякъ лежалъ головою, вѣроятно, на В. Отъ него оказались лишь зубы въ восточной части могилы. Въ западной части найдены глиняный простой кувшинъ (266), фрагменты амфоры (267), сѣраго кувшина (269) и двѣ маленькія коринескія котилы (268).

**№ 6** (раскопъ VI). Земляной склепъ съ дромосомъ. Время—около Р. Хр. Высота склепа 1 м. Ширина хода 1,10 м., длина 6 м. Заложень камнями. Расположень съ Ю. на С. Длина могилы 2,40 м., шир. 3,40 м., глуб. 4,20 м. Склепъ оказался разграбленнымъ, кости были разбросаны. Въ насыпи попадались обломки тонкихъ стеклянныхъ бѣлыхъ сосудовъ и обломки толстаго стекляннаго сосуда зеленоватаго цвѣта (366). Въ склепѣ найдены остатки деревяннаго гроба, желѣзныхъ гвоздей, остродонная амфора, глиняная курильница (360) съ углями вокругъ нея, стеклянная витая палочка (362), мѣдная фибула съ эмалью (361), разныя бусы (363), 8 четырехугольныхъ листочковъ золота (364), фрагментированный свѣтильникъ (365), куриныя кости. Кромѣ этихъ вещей, еще были найдены въ насыпи во входѣ: буса (270), амфорискъ (271), глиняное чернолаковое блюдо (272) и свѣтильникъ (273).

**№ 7** (раскопъ VI). Земляной склепъ съ дромосомъ. Высоту склепа нельзя было измѣрить изъ-за обвала потолка. Ширина хода 1,25 м. Заложень сырцовою стѣнкой на каменномъ фундаментѣ. Расположень съ З. на В. Длина могилы 1,95 м., шир. 1,70 м., глуб. 3,30 м. Склепъ оказался совершенно ра-

зореннымъ грабителями, кости были разбросаны; онѣ принадлежали двумъ покойникамъ. Вещей не найдено.

**№ 8** (раскопъ VI). Простая грунтовая могила. Длина могилы 0,85 м., шир. 0,60 м., глуб. 1 м. Расположена съ З. на В. Костякъ не сохранился. Въ насыпи найдены витое мѣдное дѣтское ожерелье (317) и мѣдный колокольчикъ (318).



Рис. 100 (н. в.).



Рис. 101 (н. в.).

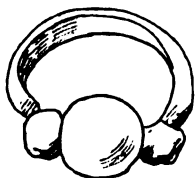

Рис. 102 (н. в.).

**№ 9** (раскопъ VI). Простая грунтовая могила. Время—III в. до Р. Хр. Длина могилы 2,16 м., шир. 1,12 м., глуб. 1,58 м. Расположена съ З. на В. Костякъ лежалъ головою на В. Могила была потревожена въ древности у головы ходомъ въ склепъ № 13, остальная часть гробницы сохранилась *in situ*. Сохранились остатки деревяннаго гроба, которому принадлежали желѣзные и мѣдные гвозди. Въ ногахъ справа найдена остродонная амфора съ клеймомъ, сѣва—краснофигурный лекиеъ съ пальметкой (319); на среднемъ пальцѣ лѣвой руки перстни: золотой (320), серебряный (322) и такой же со стеклышкомъ (321, рис. 100 и 101), на той же рукѣ—серебряный браслетъ (323), въ правой рукѣ—желѣзный ножъ (324). Въ насыпи хода склепа № 13 найдены слѣдующія вещи, повидимому относящіяся къ могилѣ № 9: восемь мѣдныхъ гвоздей (327), мѣдная рыбка (325) и обломокъ мѣднаго зеркала (326).

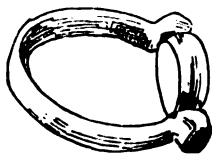
**№ 10** (раскопъ VI). Земляная подбойная могила. Время—I в. по Р. Хр. Длина могилы 0,95 м., шир. 0,52 м., глуб. 1,76 м., выс. 0,55 м. Заложена съ З. камнями въ два ряда, изъ коихъ одинъ входилъ въ подбой, а другой былъ снаружи (выс. 1,50 м., шир. 1,40 м.).

Расположена съ С. на Ю. Плохо сохранившійся костякъ лежалъ головою на Ю. На лѣвой рукѣ костяка найдено серебряное кольцо (329), въ той же рукѣ—двѣ мѣдныя монеты (336), у таза—бусы (338) и мѣдная бляха (334), на груди—фибула (335), три мѣдные наконечника стрѣлъ (333), два мѣдные топорика, служившіе привѣсками (331), у правой ладони—привѣска (337), у локтя—бисеръ (338), на груди съ правой стороны—золотая серьга съ альмандиномъ и привѣской, въ видѣ палицы Геракла, и со стеклышкомъ внизу (328, рис. 102), мѣдная привѣска въ формѣ Эрота (330), съ лѣвой стороны черепа—

глиняное спаянное блюдо (341) со стоявшимъ на немъ маленькимъ кувшинчикомъ (339) и краснолаковая чашечка (340).

**№ 11** (раскопъ VIII). Земляная подбойная могила. Время III—II в. до Р. Хр. Длина могилы 2,20 м., шир. 0,85 м., глуб. 2,40 м., выс. 0,75 м. Заложена сырцомъ съ З. Расположена съ С. на Ю. Костякъ лежалъ головою на Ю. Въ насыпи, не *in situ* найдены чернолаковые свѣтильникъ (1294) и блюдечко (1295), свинцовая подвѣска (1296) и обломки чернолаковаго кубка (1297).

**№ 12** (раскопъ VIII). Земляная подбойная могила длиною 1,61 м., шир. 1,30 м., глуб. 2,70 м., выс. 0,70 м.; ширина колодца 0,95 м. Заложена деревянными досками съ З. Расположена съ С.-З. на Ю.-В. Могила оказалась совершенно разграбленною. Въ насыпи найдены обломки остродонной амфоры и три мѣдныхъ гвоздика (1293).

**№ 13** (раскопъ VII). Земляной склепъ съ дромосомъ. Высота склепа 1,05 м. Ширина хода 1 м. У хода въ началѣ 3 ступени, ниже ступеней не было. Заложень камнями. Расположенъ съ Ю.-В. на С.-З. Длина могилы 2,55 м., шир. 3,80 м., глуб. 5,60 м. Склепъ оказался разграбленнымъ въ древности; кости были разбросаны. Въ насыпи найдены черепки остродонныхъ большихъ амфоръ, куски стекла (981), остатки деревяннаго гроба, желѣзные гвозди, бусы (980), золотая обкладка пуговицы (978), обломки листового золота (979), фрагментированный свѣтильникъ (982).

**№ 14** (раскопъ VI). Простая грунтовая могила длиною 1,07 м., шир. 0,45 м., глуб. 1 м. Расположена съ С. на Ю. Костякъ лежалъ головой на Ю. Въ насыпи найдены двѣ свинцовыя пращевыя пули (706), черепки большой остродонной амфоры и надъ самымъ погребеніемъ тесаный камень, длиною 0,85 м. Костякъ почти не сохранился. Въ южной части могилы найдены человѣческіе зубы; повидимому, на шеѣ были бусы (709), между которыми найдены остатки желѣзнаго кольца (708) и привѣски изъ зубовъ хищныхъ животныхъ, служившихъ амулетами (707).

**№ 15** (раскопъ VIII). Простая грунтовая могила. Время—VI в. до Р. Хр. Длина могилы 1,95 м., шир. 1 м., глуб. 1,25 м. Расположена съ З. на В. Костякъ, плохо сохранившійся, лежалъ головой на В.



Рис 103 (1/2).

У ногъ костяка найдены чернофигурная энохоя (738, рис. 103) и фрагменты чернофигурнаго лекиѳа (739), на лѣвой рукѣ—желѣзное кольцо (740).

**№ 16** (раскопъ VIII). Простая грунтовая могила. Время—VI в. до Р. Хр. Длина могилы 2,20 м., шир. 0,75 м., глуб. 1,10 м. Расположена съ З. на В. Костякъ, плохо сохранившійся, лежалъ головою на В. У черепа найдены фрагментированный желѣзный стригиль (742) и чернофигурный лекиѳъ съ изображеніемъ Аполлона, Діониса, силены и, вѣроятно, Гермія (741; см рис. 104, представляющій картину лекиѳа въ развернутомъ видѣ).

**№ 17** (раскопъ VI). Земляной склепъ съ дромосомъ. Время—вѣроятно III—II в. до Р. Хр. Высота склепа 1,30 м. Ширина хода 1,13 м. Въ началѣ хода въ землѣ вырѣзаны ступеньки (на разст. 1,30 м.), а затѣмъ (на странствѣ 2,10 м.) онъ спускается безъ ступенекъ. Склепъ заложенъ сырцомъ. Расположенъ съ Ю. на С. Длина могилы 2,65 м., шир. 1,75 м., глуб. 3,55 м. Склепъ оказался совершенно разграбленнымъ; кости, повидимому двухъ покойниковъ были свалены въ кучу. Найдены лишь фрагменты курильницы, окрашенной въ бѣлую краску.

**№ 18** (раскопъ VI). Простая грунтовая могила. Время, вѣроятно, IV—III в. до Р. Хр. Длина могилы 2,70 м., шир. 1,54 м., глуб. 1,70 м. Расположена съ З. на В. Въ западной части была потревожена ходомъ въ склепъ № 13. Оказалась разграбленной. Найдены остатки костяка, деревяннаго гроба и черепки чернолаковаго сосуда.

**№ 19** (раскопъ VIII). Простая грунтовая могила. Была обложена камнями съ восточной и западной сторонъ до высоты 0,65 м.; на эти камни были положены покрывавшія могилу деревянныя доски, остатки коихъ сохранились. Время V—IV в. до Р. Хр. Длина могилы 2,55 м., шир. 2,05 м., глуб. 2,33 м. Расположена съ З. на В. Костякъ, плохо сохранившійся, лежалъ головою на



Рис. 105 (н. в.).



Рис. 106 (н. в.).

В. въ деревянномъ гробу, сбитомъ желѣзными гвоздями и поставленномъ на слоѣ морской травы. Въ могилѣ найдены двѣ остродонныя амфоры; третья была въ ю.-в. углу; около нея найденъ мѣдный черпакъ (875). На лѣвой рукѣ костяка найденъ золотой перстень съ рѣзнымъ изображеніемъ льва (874; рис. 105 и 106), возлѣ лѣвой руки—три фрагментированныхъ чернолаковыхъ сосуда (882), у черепа—мѣдное зеркало (877), у праваго плеча—мѣдная булавка (878), возлѣ правой руки—остатки алебастроваго сосуда (880), на правой рукѣ—

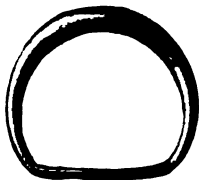



Рис. 104 (н. в.).

мѣдное кольцо (879), возлѣ кисти правой руки—мѣдное ситечко (876), въ правой рукѣ—желѣзный ножъ (881).

**№ 20** (раскопъ VШ). Простая грунтовая могила. Время IV—Ш в. до Р. Хр. Длина могилы 2,60 м., шир. 1,50 м., глуб. 2 м. Расположена съ З. на В. Въ насыпи найдены чернолаковые черепки. Могила оказалась разграбленной. Въ сѣверной части ея найдено мѣдное зеркало съ деревянной отдѣлкой и съ ручкой изъ какого-то истлѣвшаго вещества (883), въ южной — куски алебастрового сосуда.

**№ 21** (раскопъ VШ). Земляной склепъ съ дромосомъ. Время Ш—II в. до Р. Хр. Высота склепа 1,25—1,65 м. Ширина хода 1,30 м. Ходъ спускался подъ угломъ приблизительно въ 45°, въ началѣ (до глуб. 4 м.) со ступеньками, далѣе (на разст. 3,60 м.) безъ ступенекъ. Заложень сырцомъ. Расположенъ съ З. на В. Длина могилы 2,75 м., шир. 1,40 м., глуб. 4,60 м. Склепъ оказался разграбленнымъ, хотя большая часть костяка сохранилась *in situ*. Покойникъ, лежавшій головою на В., былъ положень въ деревянный гробъ, выкрашенный бѣлой и красной краской; гробъ былъ поставленъ на подстилкѣ изъ камыша. На лѣвой рукѣ костяка найдены остатки желѣзнаго перстня, на плечахъ—по мѣдной монетѣ (922), у черепа—остатки алебастрового сосуда. Между костями попадались куски извести.

**№ 22** (раскопъ VШ). Простая грунтовая могила. Время—VI в. до Р. Хр. Длина могилы 2,85 м., шир. 1,54 м., глуб. 2,25 м. Расположена съ З. на В. Костякъ, плохо сохранившійся, лежалъ головой на В. въ деревянномъ



Рис. 107 (1/3).

гробу, также разрушившемся. Всюду возлѣ костяка разбросаны были куски извести. Въ западной части могилы въ ногахъ костяка найдены пять раздавленныхъ остродопныхъ амфоръ, у лѣваго колѣна—чернофигурный киликъ съ изображеніемъ снаружи силеновъ и большихъ глазъ, внутри—дикой козы (1005, рис. 107 и 108), приблизительно на груди—фрагменты двухъ алебастровыхъ сосудовъ.

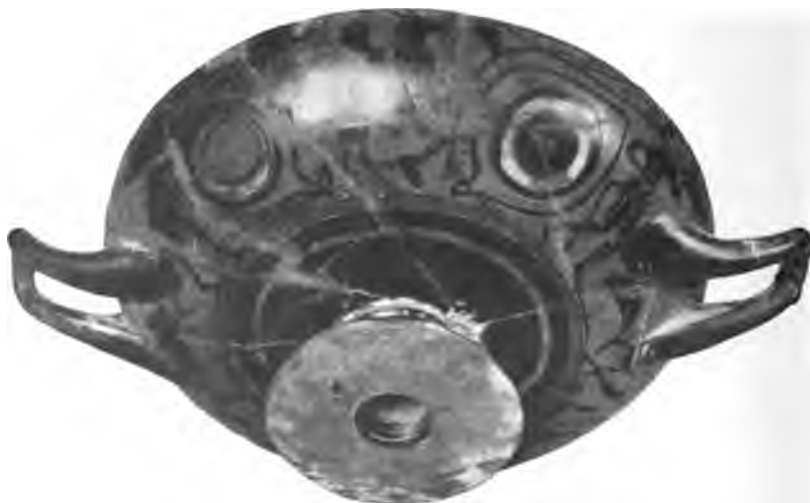

Рис. 108 (2/3).

Разобрана въ присутствіи графа А. А. Бобринскаго.

**№ 23** (раскопъ VIII). Простая грунтовая могила. Время III—II в. до Р. Хр. Длина могилы 1,36 м., шир. 0,60 м., глуб. 1,10 м. Расположена съ Ю.-З. на С.-В. Костякъ, плохо сохранившійся, лежалъ головой на С.-В. Въ головахъ его найдена мѣдная игла (1006), а въ восточномъ углу могилы—фрагментированный аскъ (1010).

Разобрана въ присутствіи графа А. А. Бобринскаго.

**№ 24** (раскопъ VIII). Простая грунтовая могила. Время III—II в. до Р. Хр. Длина могилы 1,70 м., шир. 0,75 м., глуб. 1,15 м. Расположена съ З. на В. Костякъ, плохо сохранившійся, лежалъ головой на В. Судя по отсутствію боковыхъ зубовъ въ нижней челюсти, покойникъ былъ, вѣроятно, пожилыхъ лѣтъ. Найдены у колѣна правой ноги фрагментированный грубый кувшинъ (1008), а у правой руки—фрагментированный аскъ (1007).

**№ 25** (раскопъ VIII). Простая грунтовая могила. Время, вѣроятно, IV—III в. до Р. Хр. Длина могилы 3 м., шир. 2 м., глуб. 2,50 м. Расположена съ З. на В. Могила оказалась разграбленной (вѣроятно въ древности). Костякъ не сохранился. Найдены остатки гроба, фрагменты чернолаковой посуды и алебастровыхъ сосудовъ, мѣдныхъ и желѣзныхъ гвоздей и большихъ остродопныхъ амфоръ.

**№ 26** (раскопъ VIII). Земляная подбойная могила. Время—V в. до Р. Хр. Длина могилы 1,55 м., шир. 0,90 м., глубина 1,90 м. Высоту нельзя было опредѣлить изъ-за обвала потолка. Заложена сырцомъ (съ Ю.). Расположена была съ З. на В. Гробница оказалась совершенно разграбленной. Въ насыпи найдены только остатки желѣзныхъ гвоздей и фрагменты краснофигурныхъ сосудовъ (1009).



Рис. 109 (1/14).

**№ 27** (раскопъ VIII). Земляной склепъ съ дромосомъ. Время—первые вѣка по Р. Хр. Высота склепа 1,35 м. Ширина хода 1,10 м., длина его 8,70 м. Заложень камнями. Расположень съ Ю.-Ю.-В. на С.-С.-З. Длина могилы 2,60 м., шир. 2,30 м., глуб. 4,25 м. Склепъ оказался разграбленнымъ; кости были разбросаны по всему склепу; закладъ взломанъ; часть его свалена была въ склепъ. Среди камней заклада интересно грубое каменное изваяніе (рис. 109). На лѣвой (отъ входа) сторонѣ въ склепѣ устроена лежанка, вырѣзанная изъ материковой земли во всю длину склепа, шир. 1,10 м., выс. 0,25 м. На лежанкѣ у задней стѣны склепа найдена фрагментированная костяная пиксида (1139), по серединѣ лежанки — листочекъ золотого вѣнка (1143) и золотыя бусы въ формѣ трубочекъ (1143), у передней стѣны на лежанкѣ — обломокъ желѣзнаго гвоздя. По серединѣ склепа обнаружены угли и между ними жженныя кости. Въ насыпи найдены обломки краснолаковой чашки съ украше-

ніемъ en barbotine (1137), обломокъ синяго стекляннаго сосуда съ рѣзьбой (1138), три желѣзныхъ наконечника стрѣлъ (1140), двѣ бусы (1141), мѣдные обломки (1142) и обломки остроугольныхъ амфоръ.

**№ 28** (раскопъ VIII). Простая грунтовая могила длиною 1,80 м., шир. 1,10 м., глуб. 1,58 м. Расположена съ З. на В. Костякъ лежалъ головой на В. Вещей не найдено.

**№ 29** (раскопъ VIII). Простая грунтовая могила. Время—VI в. до Р. Хр. Длина могилы 2,05 м., шир. 0,75 м., глуб. 1,10 м. Расположена съ З. на В. Костякъ лежалъ головой на В. Въ головахъ костяка найдено чернолаковое блюдечко (1191), десять астрагаловъ, ручка чернолаковаго килика, около лѣвой ноги (снаружи)—чернолаковый лекионъ (1193), между ногами—чернолаковый кувшинчикъ (1192).

**№ 30** (раскопъ VIII). Простая грунтовая могила. Время—IV в. до Р. Хр. Длина могилы 2,23 м., шир. 0,95 м., глуб. 0,90 м. Расположена съ З. на В. Костякъ, лежавшій головою на В., сильно пострадалъ и почти не сохранился. Въ головахъ найденъ чернолаковый киликъ (1190).

**№ 31** (раскопъ VIII). Земляная подбойная могила. Время—IV в. до Р. Хр.

Длина могилы 2 м., шир. 0,65 м., глуб. 1,55 м., выс. 0,70 м., ширина колодца 0,50 м. Заложена сырцомъ (съ Ю.). Расположена съ З. на В. Передъ закладомъ въ колодцѣ въ восточной части найденъ большой сѣрый низкій кувшинъ (1206, рис. 110).



Рис. 110 (1/2).



Рис. 111 (1/2).

Въ ногахъ костяка, лежавшаго головою на В., найдена раздавленная остродонная амфора, которая была прислонена къ западной стѣнѣ могилы, за амфорой—чернолаковый киликъ (1207) и сѣрый большой лекинь (1208, рис. 111).

**№ 32** (раскопъ VIII). Земляная подбойная могила. Время—V вѣкъ до Р. Хр. Длина могилы 1,45 м., шир. 0,80 м., глуб. 1,85 м., выс. 0,80 м., ширина колодца 1,40 м. Заложена сырцомъ (съ Ю.). Расположена съ З. на В. Костякъ лежалъ головою на В. Въ головахъ найденъ чернолаковый лекинь (1220), съ лѣвой стороны черепа — стеклянный финикійскій флаконъ (1218) и чернолаковый киликъ (1219), въ ногахъ — остродонная амфора, стоящая прислоненная въ с.-з. углу могилы, со слѣдами красной краски на верху ручекъ.

**№ 33** (раскопъ VIII). Простая грунтовая могила длиною 2,40 м., шир. 1,43 м., глуб. 1,75 м. Расположена съ З.-Ю.-З. на В.-С.-В. Покойникъ былъ положенъ головою на В.-С.-В. въ деревянномъ гробу, сбитомъ желѣзными гвоздями. Дно могилы было устлано соломой, подъ которой въ восточной части могилы замѣтны были слѣды смазки известью. Въ насыпи найдены угли по всей могилѣ. У лѣвой стороны черепа найденъ маленькій обломокъ мѣдной иглы, у лѣваго бока костяка—сильно поврежденная ржавчиной желѣзная рукоять меча; самый мечъ разложился совершенно.

**№ 34** (раскопъ VIII). Земляная подбойная могила. Время—V вѣкъ до Р. Хр. Длина могилы 2,05 м., шир. 0,80 м., глуб. 2,25 м., выс. 0,80 м., ширина колодца 1,90 м. Заложена сырцомъ (съ Ю.). Расположена съ Ю.-З. на С.-В. Костякъ лежалъ головою на С.-В. У лѣваго плеча костяка найдена мѣдная игла (1240), въ ногахъ—краснофигурный киликъ съ изображеніемъ внутри на днѣ дѣвушки (можетъ быть Аѳины), несущей въ правой рукѣ копьѣ, а въ лѣвой—щитъ съ эписеомою въ видѣ совы (1239, рис. 112), сѣрый кув-



Рис. 112 (2/3).

шинъ съ двумя идущими вкругомъ по срединѣ туловища рѣзными кантами (1241) и остродонная амфора.

Разобрана въ присутствіи проф. М. И. Ростовцева.

**№ 35** (раскопъ VIII).

Земляная подбойная могила. Время III—II в. до Р. Хр. Длина могилы 2,32 м., шир. 0,90 м., глуб. 1,90 м., выс. 0,80 м., ширина колодца 0,54 м. Заложена камнями (съ С.). Расположена съ З. на В. Костякъ лежалъ головою на В. Въ голо-

вахъ костяка лежала остродонная амфора типа эллинистической эпохи, дномъ къ сторонѣ заклада. Около нея у черепа, около праваго его уха, найденъ въ обломкахъ желѣзный стригиль (1242).

**№ 36** (раскопъ VIII). Простая грунтовая могила. Время V—IV в. до Р. Хр. Длина могилы 2,50 м., шир. 1,34 м., глуб. 1,19 м. Расположена съ З. на В. Костякъ не сохранился. Могила оказалась потревоженной. *In situ* найдены въ ю.-в. углу могилы только остродонная амфора и чернолаковый киликъ (1250). Въ насыпи могилы не *in situ* найдены два бѣлыхъ лекиа (1243, 1244), чернолаковое блюдечко (1245), мѣдное зеркало (1246), свинцовые обломки (1247), обломки костяной ручки желѣзнаго ножа (1248), мѣдный браслетъ (1249) и чернолаковый свѣтильникъ (1251).

**№ 37** (раскопъ VIII). Простая грунтовая могила. Время—III в. до Р. Хр.

Длина могилы 2,10 м., шир. 1,10 м., глуб. 1,60 м. Расположена съ Ю.-З. на С.-В. Костякъ лежалъ головою на С.-В. У черепа справа найденъ чернолаковый киликъ (1273) и аскъ съ чернолаковыми полосами (1272), немного ниже правой ладони—чернолаковое блюдечко (1271), у лѣваго бока—желѣзный мечъ (1274), направо отъ костяка въ ногахъ, въ углу могилы—раздавленная остродонная амфора. Въ насыпи могилы между ногами костяка и въ другихъ мѣстахъ найдены 44 экз.



Рис. 113 (н. в.). мѣдныхъ наконечниковъ стрѣлъ (1270, рис. 113).

**№ 38** (раскопъ VIII). Простая грунтовая могила. Время IV—III в. до Р. Хр. Длина могилы 1,80 м., шир. 0,70 м., глуб. 1,23 м. Расположена съ Ю.-З. на С.-В. Костякъ лежалъ головою на С.-В. Направо и налѣво отъ черепа найденъ въ обломкахъ чернолаковый аскъ (1275), на груди около шеи—кусочки румянъ и костяная пластинка, служившая, вѣроятно, для наматыванія нитокъ (1276).

**№ 39** (раскопъ VIII). Простая грунтовая могила. Время—IV в. до Р. Хр. Длина могилы 1,85 м., шир. 0,74 м., глуб. 1,25 м. Расположена съ Ю.-З. на С.-В. Костякъ лежалъ головою на С.-В. У ступней ногъ его справа найденъ простой сѣрый лекивъ (1277).

**№ 40** (раскопъ VIII). Простая грунтовая могила. Время—вѣроятно IV в. до Р. Хр. Длина могилы 2,69 м., шир. 1,57 м., глуб. 2,96 м. Расположена съ З.-С.-З. на В.-Ю.-В. Костякъ лежалъ головою на В.-Ю.-В. у сѣверной стѣны могилы. Въ ю.-в. углу могилы *in situ* найдена стоявшая остродонная амфора съ толстымъ широкимъ горломъ. Въ насыпи надъ этой амфорой была найдена другая такая же въ кускахъ. Около первой амфоры былъ положенъ вверхъ дномъ чернолаковый киликъ (1291), оказавшійся раздавленнымъ. За этимъ киликомъ дальше въ сѣверной сторонѣ могилы найденъ другой чернолаковый киликъ (немного меньше перваго), стоявшій тоже вверхъ дномъ и оказавшійся также раздавленнымъ землею (1292). У ногъ костяка найдены слѣды мѣдной окиси и остатки дерева съ мѣдной окисью: это остатки деревяннаго гроба, обитаго мѣдными гвоздями. По всѣмъ стѣнамъ могила внизу была облицована деревомъ. Въ насыпи могилы въ разныхъ мѣстахъ найдены обломки костяныхъ украшеній гроба (1290) и обломки бѣлаго лекива (1289).

**№ 41** (раскопъ VIII). Земляной склепъ съ дромосомъ. Высоту склепа нельзя было измѣрить изъ-за обвала потолка. Ширина хода 1 м. Заложень камнями. Расположенъ съ Ю. на С. Длина могилы 3,10 м., шир. 3,10 м., глуб. 4,35 м. У склепа было двѣ лежанки справа и слѣва отъ входа; вырѣзаны онѣ были изъ материковой земли. Правая лежанка была шириною 0,80 м., длиною—1,75 м. (отъ сѣв. стѣны въ разстоянн 0,85 м., отъ южной—0,50 м.), лѣвая—шир. 1 м., дл. 3,10 м.; высота лежанокъ 0,50 м. Склепъ оказался совершенно разграбленнымъ. Въ насыпи найденъ золотой лепестокъ вѣнка (1298).

**№ 42** (На крестьянскихъ надѣлахъ, въ разстоянн 42,67 м. на С. отъ № 5-го телеграфнаго столба). Земляной склепъ съ дромосомъ. Время III—II в. до Р. Хр. Высоту склепа нельзя было установить изъ-за обвала потолка. Заложень сырцомъ. Расположенъ съ В. на З. Длина могилы 2,85 м., ширина 2,85 м., глуб. 5,69 м. Въ склепѣ оказались два костяка, лежавшіе головами на В. Длина

костяковъ была 1,87 м. и 1,78 м. У перваго костяка, лежавшаго у сѣверной стѣны склепа, около висти правой руки найдена глиняная курильница (5\*) и глиняный флаконъ (1\*), съ наружной стороны лѣвой руки (между локтемъ и кистью)—остатки совершенно истлѣвшаго глинянаго блюда, въ ногахъ—остродонная амфора (9\*). У втораго костяка, лежавшаго у южной стѣны склепа, найдены: около ушей—пара проволочныхъ серебряныхъ серегъ (2\*), у лѣваго плеча—алабастръ (3\*) и мѣдное зеркало (4\*), на груди около шеи—бусы (6\*), въ ногахъ—остродонная амфора (9\*), которая была накрыта чернолаковымъ виливомъ (8\*). Въ насыпи найдена еще мѣдная фибула (7\*).

**№ 43** (въ 26,67 м. къ Ю. отъ улицы *а*, см. *Изв. Имп. Арх. Комм.*, VIII, 1, рис. 1). Простая грунтовая могила длиною 1,42 м., шир. 0,44 м., глуб. 0,60 м. Расположена съ С. на Ю. Костякъ длиною 1,42 м. лежалъ въ согнутомъ положеніи на лѣвомъ боку, головою на Ю., лицомъ къ З. Въ лѣвой рукѣ у него оказался оселокъ (10\*).

**№ 44** (въ огородѣ крестьянина Рябеженка, въ разстояніи 10,67 м. на



Рис. 114 (н. в.).



З. отъ забора, выходящаго на улицу б, см. *Изв. Имп. Арх. Комм.*, ук. м.). Земляной склепъ съ дромосомъ. Время—II в. до Р. Хр. Высота склепа не могла быть измѣрена изъ-за обвала потолка. Заложень сырцомъ. Расположень съ Ю. на С. Длина могилы 3,20 м., ширина 2,67 м., глуб. 2,49 м. Въ склепѣ оказались два костяка, лежавшіе головами на Ю. Длина костяковъ 2 м. и 1,87 м. У перваго костяка, лежавшаго у западной стѣны склепа, найдены: у праваго плеча (снаружи)—глиняный амфорискъ (11\*), у локтя правой руки—глиняная желобчатая пелика (14\*), которая накрыта была сверху глиняной чашкой, украшенной рельефомъ внутри (15\*, рис. 114), въ правой рукѣ—двѣ мѣдныя монеты (13\*). У втораго костяка, лежавшаго у восточной стѣны склепа, найдены: около ушей—пара серебряныхъ серегъ (16\*), у шеи—бусы (17\*), на груди—мѣдное зеркало (18\*), золотая буса (20\*) и золотыя блестки (19\*), у праваго плеча (снаружи)—глиняный амфорискъ (12\*), на запястьѣ правой руки—два мѣдныхъ браслета (21\*), у кисти правой руки—двѣ мѣдныя монеты (22\*), на пальцахъ лѣвой руки—пять мѣдныхъ колець (23\*).

**№ 45** (въ 15,65 м. къ С. отъ № 3 телеграфнаго столба). Простая грунтовая могила. Время—IV в. до Р. Хр. Длина могилы 3,56 м., шир. 2,84 м., глуб. 2,13 м. Расположена съ З. на В. Костякъ не сохранился. Вдоль могилы были расположены съ З. на В. четыре цѣлыхъ (28\*) и двѣ разбитыя остродонныя амфоры, лежавшія горлами внизъ. У восточной стѣны могилы найдень глиняный кувшинъ (25\*), а по серединѣ могилы—мѣдное зеркало (26\*), мѣдный браслетъ (27\*) и чернолаковый виликъ (24\*).

#### IV. Предметы древности, найденные при раскопкахъ 1902—1903 г.г.

##### 1.

*Предварительное изданіе находокъ. Находки въ различныхъ слояхъ, обнаруженныхъ подъ курганомъ. Характерность ихъ и эпоха слоевъ по находкамъ. Краткій обзоръ находокъ, сдѣланныхъ въ различныхъ слояхъ. Находки въ некрополь, въ раскопъ X и у обнаруженной части городской стѣны. Случайныя находки и приобрѣтенія.*

Въ настоящей главѣ мы представляемъ лишь наиболѣе важныя изъ найденныхъ предметовъ древности,—такіе, которые или выдаются по своему художественному значенію, или выясняютъ и характеризуютъ такъ или иначе какую-либо изъ сторонъ культуры въ Ольвии за время ея болѣе чѣмъ тысячелѣтней исторіи. Систематическіе обзоры найденныхъ въ Ольвии предметовъ будутъ издаваться по мѣрѣ того, какъ для того или другаго отдѣла будетъ это дозволять

накопляющійся постепенно матеріалъ. Въ ближайшемъ будущемъ мы надѣемся дать систематическій обзоръ ольвійской керамики; раскопки 1901—1905 годовъ дали уже столь обширный матеріалъ, что дѣлается возможнымъ ставить вопросъ объ исторіи керамики въ Ольви. Между тѣмъ керамическія находки 1902—1903 гг. не позволяютъ еще этого; многое дополняется и разрѣшается только раскопками послѣдующихъ лѣтъ. Вотъ почему мы въ настоящей работѣ рѣшили указать лишь на важнѣйшіе факты, представляемые ольвійской керамикой, отлагая систематическій обзоръ ея до спеціальной публикаціи. Отдѣлъ керамики наиболѣе обширный; для другихъ отдѣловъ матеріала гораздо меньше, и потому систематическое обзорѣніе ихъ нынѣ не представляется возможнымъ.

Какъ мы указали уже при описаніи остатковъ построекъ и сооружений, открытыхъ подъ курганомъ на берегу Буга, слои, обнаруженные раскопками подъ курганомъ, всѣ оказались потревоженными въ послѣдующія времена, и не сохранилось ни одного слоя, который остался бы въ своей первоначальной чистотѣ. Строительство въ эпоху IV слоя своими грандіозными земляными работами почти совершенно уничтожило болѣе древнія постройки; естественно, что древнѣйшіе слои въ эпоху IV слоя получили весьма значительную примѣсь отъ этого послѣдняго. Вслѣдствіе этого поздніе эллинистическіе предметы нерѣдко находимы были въ древнѣйшихъ слояхъ. Въ свою очередь IV слой былъ задѣтъ сооруженіемъ склепа и кургана, т. е. слоями II и III. Оттого въ немъ могли встрѣчаться предметы, которые происходятъ изъ эпохи этихъ послѣднихъ слоевъ. Такъ какъ сооруженіе склепа и кургана вызвало также большія земляныя работы и задѣло, кромѣ IV слоя, и всѣ слои древнѣйшіе, то въ II—III в. по Р. Хр. произошло еще разъ смѣшеніе различныхъ слоевъ. Предметы, принадлежавшіе древнѣйшимъ слоямъ, попадали теперь нерѣдко въ самыя верхнія части курганной насыпи; и наоборотъ разные предметы эпохи сооруженія кургана попадали въ древнѣйшіе слои. Наконецъ, всѣ слои отчасти были потревожены хищническими раскопками, которыя съ давнихъ поръ практиковались на курганѣ. Наименѣ пострадавшими въ составѣ насыпи, такимъ образомъ, оказываются слои II и III, затронутые только хищниками новѣйшаго времени. Изъ древнѣйшихъ слоевъ лучше другихъ сохранился слой IV. Древнѣйшіе слои оказываются наиболѣе пострадавшими. Несмотря на то, что всѣ слои, обнаруженные при раскопкахъ кургана, оказываются болѣе или менѣе потревоженными, находки, сдѣланныя въ отдѣльныхъ слояхъ, въ общей своей массѣ являются характерными. Такъ въ слояхъ II и III видимъ предметы, начиная съ древнѣйшихъ временъ вплоть до II—III в. по Р. Хр. Находки этихъ слоевъ,

такимъ образомъ, явно характеризуютъ эпоху, когда они явились. Въ связи съ указаніями, которыя дали намъ самое положеніе кургана на развалинахъ древнѣйшей Ольвіи, архитектура курганнаго склепа и крепиды съ ихъ особенностями, рисунки, сохранившіеся въ сѣняхъ склепа, и предметы, найденные въ склепѣ, находки, сдѣланныя въ слояхъ II и III, не оставляютъ сомнѣнія, что названные слои нужно датировать II—III в. по Р. Хр., и что курганъ является памятникомъ римской Ольвіи. Грандіозность кургана и склепа заставляютъ невольно предполагать, что Ольвія въ II—III в. по Р. Хр. была городомъ богатымъ и процвѣтавшимъ. Она не была еще таковымъ въ I вѣкѣ по Р. Хр., когда ее постигъ Діонъ Хрисостомъ <sup>1)</sup>. Процвѣтаніе Ольвіи началось, видимо, со времени Антонина, когда Ольвія, войдя въ составъ великой Римской державы, получила наконецъ, послѣ долгихъ годовъ крайне тревожнаго времени, возможность обеспеченнаго мирнаго развитія <sup>2)</sup>. Изъ этой эпохи новаго разцвѣта культурной жизни въ Ольвіи и происходитъ курганъ, разслѣдованный въ 1902—1903 г., какъ и курганъ со склепомъ Еврисивія и Ареты. Въ римскую эпоху въ мѣстности, гдѣ расположенъ курганъ, былъ пустырь. Какъ показали раскопки 1905 года, римская Ольвія была расположена отъ кургана дальше на Ю. на площади A D E (стр. 2, рис. 1) <sup>3)</sup>. Подобно кургану Еврисивія, курганъ, разслѣдованный въ 1902—1903 гг., очевидно, долженъ представлять семейную могилу какой-либо изъ наиболее богатыхъ и вліятельныхъ фамилій римской Ольвіи. Именъ владѣльцевъ склепа, къ сожалѣнію, назвать мы не можемъ.

Если Ольвія въ римскую эпоху занимала, по всей вѣроятности, очень небольшое протяженіе <sup>4)</sup>, она была, очевидно, большимъ городомъ въ эпоху до гетскаго погрома. Раскопками 1904 г. удостовѣрена наличность эллинистическихъ, догетскихъ построекъ на территоріи, гдѣ былъ римскій городъ (ADE на рис. 1). Мы видѣли, что эллинистическія постройки оказались не только подъ курганомъ (на томъ же планѣ IX), но и къ С. отъ него (прибл. на серединѣ линіи BC) <sup>5)</sup>. Эти обстоятельства указываютъ на то, что въ догетскую эпоху городъ скорѣе всего занималъ всю площадь ABC. Выше мы останавливались уже на вопросѣ о времени, къ которому должно относить развалины догетской

<sup>1)</sup> Ср. В. В. Латышевъ, Ольвія, 149.

<sup>2)</sup> Ср. нашу статью „Ольвія“ въ Словарѣ Брокгауза-Ефрона, въ III добавочномъ томѣ.

<sup>3)</sup> Ср. *Извѣстія И. Арх. Комм.*, прибавл. къ выпуску 18, стр. 35 слл., и *Arch. Anz.*, XXI (1906), 2. Heft.

<sup>4)</sup> Ср. нашу указ. статью въ словарѣ Брокгауза-Ефрона.

<sup>5)</sup> Ср. выше, стр. 4.

Ольви, открытыя подъ курганомъ <sup>1)</sup>. Кромѣ небольшого остатка стѣны архаической эпохи (VII слой), всѣ остальные развалины подъ курганомъ должны быть отнесены, какъ мы знаемъ, къ эпохѣ эллинистической. Мы установили равнымъ образомъ, что IV слой представляетъ остатки послѣдняго города, существовавшаго въ догетское время на территоріи кургана. Весьма плохое состояніе развалинъ раскопаннаго дома, который, какъ мы уже нѣсколько разъ замѣчали выше, погибъ несомнѣнно въ грандіозномъ пожарѣ, полное отсутствіе среди находокъ IV слоя цѣльныхъ предметовъ, указывающее на то, что пожаръ сопровождался умысленнымъ разрушеніемъ и дома и его обстановки, наконецъ найденные въ развалинахъ нѣсколько человѣческихъ череповъ <sup>2)</sup>, заставляющихъ заключить, что при разрушеніи дома происходили и убійства,— все это наводитъ на мысль, что открытый подъ курганомъ домъ, построенный въ срединѣ II в. до Р. Хр., погибъ по всей вѣроятности при разгромѣ Ольви гетами около 50 г. до Р. Хр. <sup>3)</sup>. Находки, сдѣланныя въ IV слой, по-видимому, вполне это подтверждаютъ. За исключеніемъ нѣсколькихъ отдѣльныхъ вещей, которыя нужно отнести къ римскому времени и присутствіе которыхъ въ насыпи IV слоя можетъ быть легко объяснено работами по сооруженію склепа, всѣ находки, сдѣланныя въ IV слой, принадлежатъ эллинистической эпохѣ и не заходятъ далѣе середины I вѣка до Р. Хр. Итакъ, и находки IV слоя въ главной своей массѣ характерны для этого слоя. То же въ общемъ надо сказать и о находкахъ V и VI слоевъ. Разумѣется, въ нихъ, какъ мы замѣтили уже, должно и а priori ожидать возможную примѣсь изъ позднѣйшихъ слоевъ. Отъ VII слоя сохранилось такъ мало, что выдѣлить находки специально этого слоя не оказывается возможнымъ.

Бросимъ общій взглядъ на находки каждаго отдѣльнаго слоя, чтобы подтвердить то, что мы сказали выше, фактами.

Въ II слой найдены были въ большомъ количествѣ обломки различныхъ глиняныхъ сосудовъ, которые представляютъ почти всѣ стили керамики, встрѣчающіеся въ Ольви. Сравнительно немного здѣсь найдено было обломковъ древнѣйшихъ стилей, навкратійскаго <sup>4)</sup> и коринесскаго <sup>5)</sup>. Чернофигурный аттический стиль <sup>6)</sup>

<sup>1)</sup> Ср. выше, стр. 103.

<sup>2)</sup> Одинъ черепъ найденъ между стѣнами ST и GH, два другихъ черепа. Человѣческая нижняя челюсть и другія человѣческія кости—на мѣстѣ помѣщенія № 8, наконецъ часть человѣческаго черепа на мѣстѣ № 24. Всѣ поименованныя кости не могутъ происходить изъ погребеній.

<sup>3)</sup> Ср. В. В. Латышевъ въ *Журн. Мин. Народн. Просвѣщенія*, 1896, янв., отд. класс. филологій, стр. 14 слл.

<sup>4)</sup> 1903 г. 25, 97, 127 и 141.

<sup>5)</sup> 1903 г. 14, 170, 196 и 392.

<sup>6)</sup> 1903 г. 1, 37, 64, 95, 104, 169, 198, 249, 368, 390 и 512.

и краснофигурный <sup>1)</sup> представлены большимъ количествомъ обломковъ. Еще больше было найдено обломковъ чернолаковыхъ сосудовъ разнаго времени <sup>2)</sup>. На однихъ изъ нихъ превосходный, блестящій, черный лакъ указываетъ на эпоху VI—IV в., на другихъ видимъ худшій лакъ эллинистической эпохи (III—I в. до Р. Хр.) съ сѣровато-графитовымъ и коричневымъ тонами. Въ большомъ количествѣ встрѣчались обломки эллинистическихъ «мегарскихъ» чашекъ <sup>3)</sup>. Попадались обломки и эллинистическихъ вазъ, расписанныхъ водяными красками <sup>4)</sup> и крытыхъ бѣлою облицовкой <sup>5)</sup>. Далѣе слѣдуютъ обломки краснолаковой эллинистической и римской посуды <sup>6)</sup>, обломки «финикійской» и римской стеклянной посуды <sup>7)</sup> и глазированной посуды, которая можетъ быть относима и къ эпохѣ римской Ольвинъ <sup>8)</sup>. Встрѣчались при раскопкѣ II слоя обломки глиняныхъ свѣтильниковъ <sup>9)</sup> и простой глиняной посуды <sup>10)</sup> разнаго времени. Много было найдено амфорныхъ ручекъ и кровельныхъ черепицъ съ клеймами <sup>11)</sup> также разнаго времени. Изъ II слоя происходитъ обломокъ жаровни извѣстнаго типа <sup>12)</sup>, затычки сосудовъ <sup>13)</sup>, прясло <sup>14)</sup> и обломки большихъ блюдъ <sup>15)</sup>. Интересны происходящія изъ II слоя терракоты. Однѣ изъ нихъ <sup>16)</sup> относятся къ архаической эпохѣ, и среди такихъ отличается тонкостью работы маленькая женская маска 1903 г. 53 (рис. 115 и 116) <sup>17)</sup> и стильнымъ изяществомъ верхняя часть статуэткы богини (вѣр., Кору-Персефоны) 1903 г. 159

<sup>1)</sup> 1903 г. 42, 79, 115, 123, 137, 202, 369, 440 и 513.

<sup>2)</sup> 1903 г. 2, 12, 18, 20, 38, 43, 58, 73, 80, 81, 90, 98, 138, 156, 157, 160, 167, 197, 211, 353, 391.

<sup>3)</sup> 1903 г. 3, 13, 44, 74, 96, 105, 122, 140, 145, 155, 168, 210, 358, 371, 393 и 439.

<sup>4)</sup> 1903 г. 207.

<sup>5)</sup> 1903 г. 195.

<sup>6)</sup> 1903 г. 5, 21, 45, 75, 89, 116, 199, 357.

<sup>7)</sup> 1903 г. 50, 83, 99, 135, 178.

<sup>8)</sup> 1903 г. 108, 142, 209. Въ составъ глазури, какъ намъ любезно сообщили С. О. Глинка, свинецъ не входитъ, что скорѣе говоритъ за принадлежность обломковъ эллинистической эпохѣ.

<sup>9)</sup> 1903 г. 22, 82, 189, 555.

<sup>10)</sup> 1903 г. 19, 24, 26, 28—30, 46—49, 66, 88, 117, 118, 121, 131, 158, 163, 171, 172, 200, 208, 250, 354.

<sup>11)</sup> 1903 г. 11, 27, 39, 41, 65, 76, 77, 87, 93, 103, 110, 128, 133, 143, 146, 153, 154, 164, 165, 206, 247, 355, 370, 394, 437, 554, 583. Черепицы—1903 г., 31, 78, 94, 111, 120, 130, 438.

<sup>12)</sup> 1903 г. 194. Ср. *Отчетъ Импер. Арх. Комм. за 1902 г.*, стр. 22, рис. 36. и ниже стр. 179, рис. 131.

<sup>13)</sup> 1903 г. 129, 173, 389.

<sup>14)</sup> 1903 г. 441.

<sup>15)</sup> 1903 г. 166.

<sup>16)</sup> 1903 г. 52, 53, 159.

<sup>17)</sup> Ср. Winter, *Die antiken Terrakotten*, Berlin-Stuttgart, 1903, I, стр. 236, 11.



Рис. 115 н. в.).



Рис. 117 (2/3).



Рис. 116 (н. в.).



Рис. 119 (2/3).



Рис. 118 (1/4).

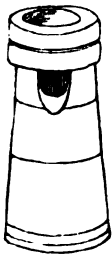

Рис. 120 (н. в.).

(рис. 117) <sup>1)</sup>. Другія терракоты—эллинистической эпохи <sup>2)</sup>. Очень много было найдено въ II слое бронзовыхъ и мѣдныхъ предметовъ. Сюда относятся: кольца <sup>3)</sup>, фрагментированный сосудъ <sup>4)</sup>, трехгранные наконечники стрѣлъ <sup>5)</sup>, обломокъ зеркала <sup>6)</sup>, ольвийскія рыбки <sup>7)</sup>. Найденныя во II слое монеты <sup>8)</sup> относятся къ

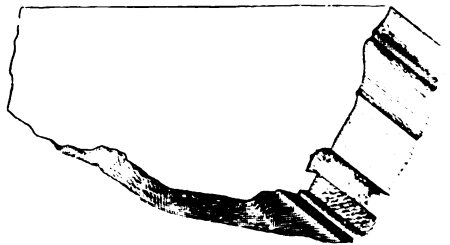
<sup>1)</sup> Ср. Winter, ук. соч., I, стр. 47, 8 и 49, 6.

<sup>2)</sup> 1903 г. 17, 92, 176, 384.

<sup>3)</sup> 1903 г. 443, 581, 788.

<sup>4)</sup> 1903 г. 217.

<sup>5)</sup> 1903 г. 60, 72, 126, 132, 151, 162, 181, 203, 216, 252, 386, 442 и 470.

<sup>6)</sup> 1903 г. 33. Обломки неизвѣстныхъ предметовъ домашняго обихода представляютъ 1903 г. 183, 202 и 444.

<sup>7)</sup> 1903 г. 32, 69, 101, 136, 144, 152, 161, 182, 204, 214, 253, 385, 445, 471, 582.

<sup>8)</sup> 1903 г. 6, 15, 34, 68, 71, 100, 107, 114, 149, 184, 205, 215, 254, 359, 367, 387, 446, 469 и 556.

IV—II в. до Р. Хр. Встрѣчались предметы и обломки изъ мрамора: часть руки или ноги статуи <sup>1)</sup>, растиралка въ видѣ согнутаго пальца руки <sup>2)</sup>, шарикъ <sup>3)</sup>, маленькія плитки цвѣтнаго и бѣлаго мрамора, вѣроятно, отъ инкрустаціи <sup>4)</sup>. Затѣмъ были найдены: каменные грузила <sup>5)</sup>, оселокъ <sup>6)</sup>, растиралка <sup>7)</sup>, форма для отливки металлическихъ предметовъ <sup>8)</sup>, обломокъ карниза изъ известняка (1903 г. 186, рис. 118), архитектурные обломки, очевидно принадлежавшіе выше описанному дому, открытому въ IV слоѣ <sup>9)</sup>, разныя бусы <sup>10)</sup>, востянныя подѣлки <sup>11)</sup>, среди которыхъ отмѣчаемъ обломокъ свистка или дудочки (1903 г. 9, рис. 119) и фрагментированную куколку (1903 г. 180, рис. 120), астрагаль <sup>12)</sup>, свинцовый вѣсовой знакъ, представляющій квадратную плитку (0,15 × 0,15 м.) <sup>13)</sup>, свинцовая скрѣпа, вѣроятно, разбитаго сосуда или т. п. <sup>14)</sup> и лепестокъ золотого вѣнка <sup>15)</sup>.

Находки, сдѣланныя въ III слоѣ, мало отличаются отъ находокъ одновременнаго ему II слоя <sup>16)</sup>. Керамическія находки и въ III слоѣ самыя многочисленныя. Здѣсь найдены обломки чернофигурныхъ вазъ <sup>17)</sup>, чернолаковой посуды разнаго времени <sup>18)</sup>; среди послѣднихъ интересенъ обломокъ рельефной вазы 1903 г. 219. Встрѣчались въ III слоѣ и обломки «мегарскихъ» чашекъ <sup>19)</sup> и краснолаковой посуды <sup>20)</sup>. Далѣе найдены: обломокъ глинянаго свѣтильника <sup>21)</sup>, простого сосуда <sup>22)</sup>, амфорныя ручки съ клеймами <sup>23)</sup>, круглое стеклышко, вѣ-

<sup>1)</sup> 1903 г. 86.

<sup>2)</sup> 1903 г. 248.

<sup>3)</sup> 1903 г. 126.

<sup>4)</sup> 1903 г. 102 и 139.

<sup>5)</sup> 1903 г. 112 и 148.

<sup>6)</sup> 1903 г. 84.

<sup>7)</sup> 1903 г. 40.

<sup>8)</sup> 1903 г. 91.

<sup>9)</sup> 1903 г. 119 (обломокъ іонійскаго киматія изъ известняка), 109 (кусокъ карниза изъ штукатурки съ лесбійскимъ киматиємъ), 134 и 177 (куски штукатурки, окрашенной въ красную краску). Ср. выше, стр. 62 и 70.

<sup>10)</sup> 1903 г. 7, 36, 51, 67, 106, 113, 124, 147, 150, 174, 175, 201, 251, 388, 395 и 580.

<sup>11)</sup> 1903 г. 9, 10, 16, 179 и 180.

<sup>12)</sup> 1903 г. 8.

<sup>13)</sup> 1903 г. 213.

<sup>14)</sup> 1903 г. 35.

<sup>15)</sup> 1903 г. 63.

<sup>16)</sup> Ср. выше, стр. 24.

<sup>17)</sup> 1903 г. 220, 255, 398, 477, 533, 1020, 1063.

<sup>18)</sup> 1903 г. 57, 58, 187, 219, 280, 397, 465, 478, 1021.

<sup>19)</sup> 1903 г. 534, 585.

<sup>20)</sup> 1903 г. 56, 188 и 1022.

<sup>21)</sup> 1903 г. 189.

<sup>22)</sup> 1903 г. 479.

<sup>23)</sup> 1903 г. 55, 191, 396, 625 и 1019.

роятно, украшеніе кольца <sup>1)</sup>, обломокъ стекляннаго амулета <sup>2)</sup>, обломокъ глинянаго рельефа <sup>3)</sup>, глиняный просверленный кружокъ <sup>4)</sup>, кусокъ кровельной черепицы съ клеймомъ <sup>5)</sup>, разныя бусы <sup>6)</sup>, принадлежавшій, вѣроятно, дому IV слоя терракоттовый обломокъ, украшенный меандромъ съ буквами <sup>7)</sup>, мраморный обломокъ <sup>8)</sup>, мѣдное кольцо <sup>9)</sup>, мѣдные трехгранные наконечники стрѣлъ <sup>10)</sup>, мѣдныя ольвійскія рыбки <sup>11)</sup>, мѣдный обломокъ <sup>12)</sup> и мѣдныя монеты <sup>13)</sup>. Время тѣхъ монетъ, которыя, благодаря сравнительно удовлетворительной сохранности, удалось опредѣлить (но такихъ монетъ очень немного),— III—II в. до Р. Хр. Говоря о находкахъ II и III слоевъ, мы до сихъ поръ приводили только находки 1903 г. Въ 1902 г. слои II и III могли быть ясно установлены лишь въ концѣ раскопокъ <sup>14)</sup>. При прокладкѣ второй траншеи въ курганѣ въ 1902 г. съ самаго начала однако можно было видѣть разницу между слоями II и III съ одной стороны и IV и V съ другой. Такимъ образомъ были выдѣлены находки верхнихъ слоевъ II и III отъ находокъ нижнихъ слоевъ IV и V <sup>15)</sup>. Перечислимъ теперь въ добавленіе къ приведенному выше находки, сдѣланныя въ одновременныхъ слояхъ II и III въ 1902 г. Здѣсь были найдены обломки сосудовъ навкратійскаго стиля <sup>16)</sup>, обломки чернофигурныхъ и краснофигурныхъ вазъ <sup>17)</sup>, чернолаковыхъ сосудовъ <sup>18)</sup>, рельефныхъ эллинистическихъ сосудовъ <sup>19)</sup>, глиняныя затычки сосудовъ <sup>20)</sup>, обломки

<sup>1)</sup> 1903 г. 531. Ср. выше, стр. 154, рис. 100 и 101.

<sup>2)</sup> 1903 г. 514.

<sup>3)</sup> 1903 г. 281.

<sup>4)</sup> 1903 г. 476.

<sup>5)</sup> 1903 г. 54.

<sup>6)</sup> 1903 г. 59, 190, 218, 474 и 532.

<sup>7)</sup> 1903 г. 475. Ср. выше, стр. 72, рис. 40.

<sup>8)</sup> 1903 г. 584.

<sup>9)</sup> 1903 г. 480.

<sup>10)</sup> 1903 г. 60, 468, 473, 515.

<sup>11)</sup> 1903 г. 61, 192, 400, 467, 472, 517, 530, 587, 626 и 1064.

<sup>12)</sup> 1903 г. 399.

<sup>13)</sup> 1903 г. 62, 185, 193, 282, 401, 466, 516, 529, 586, 627 и 1023.

<sup>14)</sup> Ср. *Отчетъ Импер. Археол. Коммисіи за 1902 г.*, стр. 18 сл.

<sup>15)</sup> Слой IV и V въ 1902 г. въ началѣ работъ не могли быть строго выдѣлены одинъ отъ другого, такъ какъ стѣны V слоя были констатированы лишь въ концѣ кампаніи 1902 г. Слой VI, открытый въ первой траншеѣ 1902 г., во второй остался нетронутымъ и былъ разслѣдованъ въ 1903 г.

<sup>16)</sup> 1902 г. 672.

<sup>17)</sup> 1902 г. 674 и 675.

<sup>18)</sup> 1902 г. 752.

<sup>19)</sup> 1902 г. 677.

<sup>20)</sup> 1902 г. 683.



простой глиняной посуды <sup>1)</sup>, амфорныхъ ручекъ съ клеймами <sup>2)</sup>, обломки стеклянной посуды разнаго времени <sup>3)</sup>, терракотовые обломки <sup>4)</sup>, глиняное грузило <sup>5)</sup>, разныя бусы <sup>6)</sup>, каменный обломокъ <sup>7)</sup>, оселокъ <sup>8)</sup> и мѣдныя ольвійскія рыбки <sup>9)</sup>.

При раскопкѣ первой траншеи въ курганѣ въ 1902 г. <sup>10)</sup>, когда еще ни одинъ изъ слоевъ не опредѣлился, найдены были слѣдующіе предметы древности <sup>11)</sup>: обломки вазъ навкратійскаго, самосскаго и коринесскаго стилей <sup>12)</sup>, обломки чернофигурныхъ и краснофигурныхъ вазъ <sup>13)</sup>, обломки чернолаковой посуды <sup>14)</sup>, среди коихъ два обломка происходятъ отъ вазъ съ рельефными украшениями; одинъ обломокъ (рис. 121) украшенъ косматою головою силена, другой—фигурой негритянскаго нубійскаго типа (рис. 122). Затѣмъ въ первой траншеѣ найдены были обломки «мегарскихъ» чашекъ <sup>15)</sup>, краснолаковой посуды <sup>16)</sup>, обломки



Рис. 121 (1/2).



Рис. 122 (н. в.).

<sup>1)</sup> 1902 г. 673, 676 и 751.

<sup>2)</sup> 1902 г. 753.

<sup>3)</sup> 1902 г. 686.

<sup>4)</sup> 1902 г. 678 и 684.

<sup>5)</sup> 1902 г. 681.

<sup>6)</sup> 1902 г. 682 и 685.

<sup>7)</sup> 1902 г. 679.

<sup>8)</sup> 1902 г. 680.

<sup>9)</sup> 1902 г. 750.

<sup>10)</sup> Ср. *Отчетъ Импер. Археол. Комм. за 1902 г.*, 15 слл.

<sup>11)</sup> Перечисляемые предметы должны относиться частью къ верхнимъ слоямъ II и III и частью къ нижнимъ. Найденныя въ первой траншеѣ 1902 г. мраморныя головы (616 и 617) достоверно относятся къ IV слою: онѣ оказались въ слое, представляющемъ остатки пожара.

<sup>12)</sup> 1902 г. 587.

<sup>13)</sup> 1902 г. 588 и 589.

<sup>14)</sup> 1902 г. 575—577, 579, 580, 590 (рис. 121 и 122) и 592.

<sup>15)</sup> 1902 г. 591.

<sup>16)</sup> 1902 г. 582.



Рис. 123 (2 а).

глиняныхъ свѣтильниковъ <sup>1)</sup>, простой глиняной посуды <sup>2)</sup>, большихъ глиняныхъ блюдеъ <sup>3)</sup>, амфорныя ручки съ клеймами <sup>4)</sup>, глиняныя грузила <sup>5)</sup>, затычки сосудовъ <sup>6)</sup>, обломокъ оселка <sup>7)</sup>, глиняная форма для отливки металлическихъ предметовъ <sup>8)</sup>, мраморный обломокъ <sup>9)</sup>, мраморныя головки мальчика и женщины (табл. I и II) <sup>10)</sup>, обломки терракотты <sup>11)</sup>, терракотовая маска (головка юноши) строгого стиля (1902 г. 614, рис. 123), бусы и стеклянные обломки <sup>12)</sup>, глиняныя пряслица <sup>13)</sup>, разные глиняные и стеклянные обломки <sup>14)</sup>, обломки ко- стяныхъ подѣлокъ <sup>15)</sup>, золотой листочекъ <sup>16)</sup>, мѣдные трехгранные наконечники стрѣлъ <sup>17)</sup>, рыбки <sup>18)</sup>, монеты <sup>19)</sup>, разные мѣдные обломки <sup>20)</sup>, желѣзные и свинцовые обломки <sup>21)</sup>.

При расчисткѣ хода (дромоса) склепа, обнаруженнаго подѣ курганомъ <sup>22)</sup>, найдены <sup>23)</sup>: чернофигурный обломокъ <sup>24)</sup>, краснофигурные обломки <sup>25)</sup>, черно-лаковый обломокъ <sup>26)</sup>, амфорныя ручки и горла съ клеймами <sup>27)</sup>, обломокъ

1) 1902 г. 578.

2) 1902 г. 581, 583—586.

3) 1902 г. 593.

4) 1902 г. 594.

5) 1902 г. 599.

6) 1902 г. 602.

7) 1902 г. 603.

8) 1902 г. 601.

9) 1902 г. 615. Это, вѣроятно, обломокъ руки или ноги отъ статуи. Мраморъ—пентелійскій.

10) 1902 г. 616 и 617.

11) 1902 г. 613.

12) 1902 г. 597.

13) 1902 г. 598.

14) 1902 г. 596.

15) 1902 г. 595 и 607.

16) 1902 г. 604.

17) 1902 г. 610.

18) 1902 г. 611.

19) 1902 г. 612. Время ихъ V—II в. до Р. Хр.

20) 1902 г. 608 и 609.

21) 1902 г. 606 и 605.

22) Ср. выше, стр. 15 слл.

23) Засыпь дромоса должна быть одновременна съ II и III слоями.

24) 1903 г. 1135.

25) 1903 г. 1112 и 1167.

26) 1903 г. 1168.

27) 1903 г. 1111, 1181 и 1258.

кровельной черепицы съ клеймомъ <sup>1)</sup>, обломки шлифованныхъ сосудовъ <sup>2)</sup>, стеклянная привѣска <sup>3)</sup>, мѣдныя ольвійскія рыбки <sup>4)</sup> и мѣдныя монеты <sup>5)</sup>.

*Находки въ IV слобъ* были весьма многочисленны. Какъ и въ верхнихъ слояхъ, среди находокъ преобладали обломки глиняной посуды, которые относятся къ весьма различному времени. Древнѣйшіе стили представлены въ IV слобъ обломками вазъ стилиа Навкратиса <sup>6)</sup>, Самоса (или Фикеллуры на Родосѣ) <sup>7)</sup>, коринѣскаго <sup>8)</sup> и іонійскихъ вазъ безъ бѣлой облицовки (вѣроятно, милетскихъ) <sup>9)</sup>. За ними слѣдуютъ весьма многочисленные обломки аттической керамики: вазъ чернофигурныхъ <sup>10)</sup> и краснофигурныхъ <sup>11)</sup>. Среди послѣднихъ выдается обломокъ начальнаго періода строгаго стилиа (1903 г. 452, рис. 124) <sup>12)</sup>, на которомъ сохранились весьма типичная голова, часть лѣваго плеча (груди) и верхъ лѣвой руки нагого юноши (конечно, атлета), часть кисти правой руки другой фигуры и часть какого-то предмета вверху. Періоду развитаго «прекраснаго» стилиа <sup>13)</sup> принадлежитъ другой обломокъ, вѣроятно, килика (1903 г.



Рис. 124 (н. в.).



Рис. 125 (н. в.)

<sup>1)</sup> 1903 г. 1166.

<sup>2)</sup> 1903 г. 1257.

<sup>3)</sup> 1903 г. 1171.

<sup>4)</sup> 1903 г. 1113 и 1169.

<sup>5)</sup> 1903 г. 1136, 1170 и 1259. Всѣ монеты III—II в. до Р. Хр.

<sup>6)</sup> 1903 г. 912, 966 и 1031.

<sup>7)</sup> 1903 г. 912, 913, 966, 1031, 1221.

<sup>8)</sup> 239, 630, 671, 911, 967, 990, 997, 1000, 1032, 1037, 1044, 1088, 1109 и 1278.

<sup>9)</sup> 1903 г. 307, 431, 432, 780, 1253. Ср. выше, стр. 148 рис. 94, Ср. L ö s c h k e.

*Arch. Anz.*, VI (1891), 18, b.

<sup>10)</sup> 1903 г. 279, 378, 503, 523, 538, 782, 961, 969, 1024, 1057, 1128, 1222 и 1230.

<sup>11)</sup> 1903 г. 290, 345, 410, 417, 430, 451, 452 (рис. 124), 490, 496, 497, 594, 617, 618, 629, 641, 672, 728, 818, 910, 945, 965, 976, 989, 1045, 1048, 1083, 1127, 1175, 1236, 1252, 1282 и 1326.

<sup>12)</sup> Для стилиа ср. Hartwig, *Meisterschalen der Blüthezeit des strengen rothfigurigen Stiles*, Stuttgart-Berlin, стр. 40, рис. 5 a; табл. IX.

<sup>13)</sup> Ср. В. В. Фармаковскій, *Аттическая вазовая живопись*, стр. 463 сл.; стр. 552, рис. 58.

945, рис. 125); на немъ сохранилась часть изящной фигуры сидящаго юноши, который въ лѣвой рукѣ держитъ копье; на юношѣ наброшенъ лишь гиматій, закрывавшій низъ фигуры. Кромѣ фигуры юноши, на фрагментѣ сохранилась еще одна пальметка и часть разводовъ. Очень много было находимо въ IV слоѣ обломковъ аттическихъ роскошныхъ чернолаковыхъ сосудовъ V—IV вѣка (особенно киликовъ на низкой подставкѣ) и чернолаковой посуды эллинистической эпохи (III—II в.) съ лакомъ сѣраго, графитоваго и коричневаго тоновъ <sup>1)</sup>. Часто встрѣчались и обломки эллинистическихъ «мегарскихъ» чашекъ <sup>2)</sup> и сосудовъ съ бѣлой облицовкой <sup>3)</sup>. Обломки краснолаковой эллинистической <sup>4)</sup> посуды находимы были также въ большомъ количествѣ. Встрѣчались обломки глазированныхъ эллинистическихъ сосудовъ изъ такъ называемаго «египетскаго» порселена и изъ глины <sup>5)</sup>. Много попадалось обломковъ простой обыденной посуды <sup>6)</sup>, въ томъ числѣ ручекъ отъ амфоръ, снабженныхъ клеймами <sup>7)</sup>, обломковъ свѣтильниковъ <sup>8)</sup>, большихъ глиняныхъ блюдецъ <sup>9)</sup> и глиняныхъ затычекъ <sup>10)</sup>. Встрѣчались обломки стеклянныхъ «финикійскихъ» сосудовъ и стеклянной позднѣйшей посуды <sup>11)</sup>, обломки сосудовъ изъ алебастра <sup>12)</sup>. Въ громадномъ количествѣ встрѣчались въ IV слоѣ обломки кровельной черепицы; изъ нихъ на многихъ имѣются клейма астиномовъ <sup>13)</sup>. Вся эта черепица принадлежала крышѣ различныхъ помѣщеній дома, развалины котораго открыты были

<sup>1)</sup> 1903 г. 233, 243, 288, 292, 305, 343, 344, 375, 403, 408, 409 (съ рельефнымъ украшеніемъ), 415, 429, 450, 457, 488, 489, 504, 524, 539, 558, 591, 593, 613, 619, 633, 670, 729, 778, 931, 968, 977, 1026, 1043, 1047, 1084, 1129, 1130, 1223, 1279, 1319, 1321 и 1327.

<sup>2)</sup> 1903 г. 291, 306, 377, 411, 416, 458, 781, 819, 1030 и 1056.

<sup>3)</sup> Вѣроятно, таковы 1903 г. 1087, 1093. Скорѣе архаическаго періода 1903 г. 631. Ср. ниже гл. 3.

<sup>4)</sup> 1903 г. 221, 240, 293, 404, 414, 491, 498 и 525.

<sup>5)</sup> Сосуды изъ «египетскаго» порселена совершенно одинаковы съ упомянутыми выше, которые находятся въ Британскомъ, Оксфордскомъ и Берлинскомъ музеяхъ (ср. стр. 44). Глазурь голубовато-зеленая и свѣтло-коричневая. Есть обломки сосудовъ, полива которыхъ подражаетъ золоту. 1903 г. 222, 231, 241, 413 и 730.

<sup>6)</sup> 1903 г. 223, 342, 376, 412, 433, 434, 459, 461, 495, 518, 528, 598, 615, 620, 632 (съ рельефнымъ украшеніемъ), 820, 823, 1054, 1067, 1126.

<sup>7)</sup> 1903 г. 224, 230, 237, 287, 300, 304, 348, 373, 427, 448, 460, 482, 499, 544, 589, 590, 614, 628, 668, 669, 731, 779, 946, 1029, 1080, 1317, 1323, 1329.

<sup>8)</sup> 1903 г. 228, 540, 777, 962, 1033, 1053 и 1233.

<sup>9)</sup> 1903 г. 449, 974, 1003, 1176 и 1179.

<sup>10)</sup> 1903 г. 733.

<sup>11)</sup> 1903 г. 242, 308, 436, 507, 526, 541, 597, 623, 624, 737, 947, 1025, 1085 и 1231.

<sup>12)</sup> 1903 г. 418.

<sup>13)</sup> 1903 г. 225, 229, 238, 286, 298, 299, 315, 349, 372, 543, 588, 616, 973, 1086 и 1322.

въ IV слоѣ <sup>1)</sup>. Этому дому принадлежала штукатурка, куски которой въ большомъ количествѣ найдены были въ IV слоѣ <sup>2)</sup>, и архитектурные обломки <sup>3)</sup>. Къ обстановкѣ дома IV слоя принадлежали скорѣе всего большія мраморныя блюда, найденные обломки которыхъ весьма интересны <sup>4)</sup>; одно блюдо (1903 г. 639) было сдѣлано изъ мрамора сѣраго тона съ жилами, представляющими пестрый разноцвѣтный мозаическій узоръ. Найдены обломки и мраморныхъ подставокъ, которыя скорѣе всего служили для водруженія на нихъ названныхъ блюде <sup>5)</sup>, или большихъ лутеріевъ; часть такого лутерія изъ пентелійскаго мрамора найдена была въ IV слоѣ (рис. 126) <sup>6)</sup>. Въ домѣ находились, повя-



Рис. 126 (1/3).

димому, и красивыя скульптуры. Кромѣ трехъ мраморныхъ головокъ (1902 г. 617, 618 и 687, табл. I—III), о которыхъ мы будемъ подробнѣе говорить ниже, изъ IV слоя происходитъ еще женскій торсъ изъ пентелійскаго мрамора (1903 г. 301, рис. 127) хорошей эллинистической (вѣроятно, александрійской) <sup>7)</sup> работы (прибл. III в. до Р. Хр.). Статуэтка, которой принадлежалъ торсъ, представляла стоявшую женщину, одѣтую въ высоко опоясанный хитонъ и гиматій <sup>8)</sup>. Женщина опиралась правою рукою на подпорку,

<sup>1)</sup> Ср. выше, стр. 68.

<sup>2)</sup> 1902 г. 695, 696 и 1903 г. 232, 239, 494 (выше, стр. 62, рис. 34), 822. Найдены и остатки красной краски (1903 г. 426), которою пользовались для росписи стѣнъ дома IV слоя.

<sup>3)</sup> 1903 г. 428 (ср. выше, стр. 72, рис. 43), 447 (стр. 70, рис. 38), 484 и 817 (стр. 72, рис. 42), 481 и 1082.

<sup>4)</sup> 1903 г. 226, 638, 639.

<sup>5)</sup> 1903 г. 284. Фрагменты низа подставки, вполне аналогичной, найдены въ Приенѣ. Ср. Wiegand-Schradet, Priene, стр. 376, рис. 474.

<sup>6)</sup> Этотъ обломокъ лутерія виденъ на рис. 8 (стр. 14) лежащимъ на уровнѣ IV слоя.

<sup>7)</sup> Ср. ниже главу о головкахъ изъ мрамора (стр. 214, пр. 1). Ср. прим. 8.

<sup>8)</sup> Гиматій виденъ особенно на задней сторонѣ, которая отличается значительно меньшею тщательностью въ работѣ. Спереди гиматій виденъ внизу у лѣвой руки. Высокую опояску и расположеніе складокъ у хитона вверху, равно какъ и трактовку тонкаго прозрачнаго хитона, ср. у статуй знаменитой Ники Самоеракійской въ Луврѣ. Collignon, Sculpture, II, pl. X; Winter, Kunstgeschichte in Bildern, I, Taf. 68, № 6. Для стиля ср. Watzinger, Das Relief des Archelaos von Priene, 63. Programm zum Winckelmannsfeste, Berlin, 1903, табл. I.



а левой рука ее восседитъ  
вправо, на бедръ <sup>1)</sup>. Бо-  
гпредставлена статуэтка са-  
мъ въсьма груди <sup>2)</sup>. За-  
тѣмъ въ IV же смѣтѣ видѣтъ  
бѣлая обломки лѣвоной ста-  
туэтки вѣнцелѣскаго пра-  
вова въ разнѣрѣтъ въ обѣиъ  
такъ же, какъ и только что  
описанной герсы: сохрани-  
лись лишь правая грудь и  
чуть болъ 1903 г. 407).

Изъ IV смѣтѣ происхо-  
дитъ еще слѣдующіе пред-  
меты известности различныя

1) ... ..  
2) ... ..  
3) ... ..  
4) ... ..  
5) ... ..

Въ IV смѣтѣ ... ..  
... ..  
... ..  
... ..  
... ..

... ..  
... ..  
... ..  
... ..  
... ..

1) ... ..  
2) ... ..  
3) ... ..  
4) ... ..  
5) ... ..



Рис. 128 (1/2).



Рис. 129 (1/2).



Рис. 130 (2/3).



Рис. 131 (1/2).

ника <sup>1)</sup>), обломокъ какого-то каменнаго предмета <sup>2)</sup>), глиняныя грузила <sup>3)</sup>), глиняный обломокъ <sup>4)</sup>), раковина <sup>5)</sup>), разныя бусы и подвѣски <sup>6)</sup>), костяныя подѣлки <sup>7)</sup>), кусокъ плетеной веревки <sup>8)</sup>), свинцовыя вѣсовые знаки <sup>9)</sup>), обломки

<sup>1)</sup> 1903 г. 674.

<sup>2)</sup> 1903 г. 310.

<sup>3)</sup> 1903 г. 483 и 542.

<sup>4)</sup> 1903 г. 506.

<sup>5)</sup> 1903 г. 429.

<sup>6)</sup> 1903 г. 235, 236, 244, 277, 294, 309, 388, 406, 424, 465, 462, 508, 527, 537, 635, 732, 914, 972, 1014, 1055, 1060, 1131, 1254, 1330.

<sup>7)</sup> 1903 г. 374, 419, 463, 486, 492, 559, 592, 918, 1086, 1331.

<sup>8)</sup> 1903 г. 425.

<sup>9)</sup> 1903 г. 350, 545, 1228.

мѣдныхъ предметовъ <sup>1)</sup>), фрагментированное мѣдное зеркало <sup>2)</sup>), мѣдныя ложечки <sup>3)</sup>), пряжка <sup>4)</sup>), рыболовный крючекъ <sup>5)</sup>), колокольчики <sup>6)</sup>), браслетъ <sup>7)</sup>), кольцо <sup>8)</sup>), наконечники стрѣлъ <sup>9)</sup>), ольвійскія рыбки <sup>10)</sup>) и монеты III—I в. до Р. Хр. <sup>11)</sup>) и кости домашнихъ животныхъ.

V слой далъ также очень много находокъ. Среди керамическихъ находокъ древнѣйшіе экземпляры принадлежать также навкратійскому <sup>12)</sup>), самосскому (или фигеллурскому) <sup>13)</sup>) и коринѣскому <sup>14)</sup>) стилямъ. Многочисленны обломки аттическихъ чернофигурныхъ <sup>15)</sup>) и краснофигурныхъ <sup>16)</sup>) вазъ. Обломокъ 1903 г. 654, 1 принадлежалъ килику развитаго прекраснаго стиля <sup>17)</sup>); сохранилась часть большой пальметки, развода съ пальметкой и верхъ мужской фигуры въ гиматіи съ повязкой на головѣ и съ жезломъ въ лѣвой рукѣ (рис. 132). Далѣе въ V слой найдены обломки аттическихъ и эллинистическихъ чернолаковыхъ сосудовъ <sup>18)</sup>), «мегарскихъ» чашекъ <sup>19)</sup>), глазированныхъ <sup>20)</sup>) и краснолаковыхъ <sup>21)</sup>) сосудовъ. Обломки простой глиняной посуды <sup>22)</sup>) встрѣчались такъ же часто, какъ и въ другихъ слояхъ. Встрѣчались и обломки амфоръ съ клеймами <sup>23)</sup>), большихъ

1) 1903 г. 245, 314, 420, 456, 522, 1040.

2) 1903 г. 787.

3) 1903 г. 786.

4) 1903 г. 453.

5) 1903 г. 278.

6) 1903 г. 501 783.

7) 1903 г. 295.

8) 1903 г. 1042.

9) 1903 г. 275, 296, 311, 382, 405, 421, 509, 520, 536, 561, 676, 734, 917, 971, 998, 1001, 1041, 1061. 1068, 1090, 1133, 1224, 1227, 1233, 1237, 1255, 1281 и 1332.

10) 1903 г. 234, 276, 313, 352, 381, 454, 485, 502, 511, 519, 535, 560, 595, 622, 636, 675, 736, 785, 916, 948, 964, 970, 975, 999, 1002, 1013, 1028, 1034, 1038, 1046, 1062, 1065, 1089, 1092, 1110, 1132, 1178, 1180, 1225, 1226, 1232, 1238, 1256, 1280, 1328 и 1333.

11) 1903 г. 227, 246, 274, 297, 312, 351, 380, 422, 455, 464, 466, 469, 487, 500, 510, 521, 562, 596, 621, 637, 640, 677, 735, 784, 821, 860, 915, 963, 991, 1027, 1039, 1059, 1070, 1091, 1134 и 1177.

12) 1903 г. 659, 712, 792, 1316.

13) 1903 г. 894, 925, 934, 1073, 1102, 1188.

14) 1903 г. 607, 703, 712, 926, 1017, 1073.

15) 1903 г. 549, 571, 605, 606, 652, 653, 656, 699, 701, 713, 746, 790, 893, 921, 935, 996, 1017, 1049, 1101, 1119, 1120, 1158, 1159, 1160, 1187.

16) 1903 г. 654 (рис. 132), 700, 791, 932, 940.

17) Ср. Б. В. Фармаковскій, Аттич. вазовая живопись, ук. м.

18) 1903 г. 550, 603, 604, 612, 655, 657, 658, 661, 702, 704, 705, 714, 715, 747, 890—892, 936, 941, 992, 1058, 1072, 1121, 1185, 1314.

19) 1903 г. 551, 568, 602, 660

20) 1903 г. 1077.

21) 1903 г. 572.

22) 1903 г. 563, 649, 650, 662, 691, 745, 789, 827, 1074, 1075, 1103.

23) 1903 г. 547, 548, 566, 600, 651, 743, 889, 1015, 1161, 1184.





Рис. 132 (н. в.).



Рис. 133 (н. в.).

глиняныхъ блюдъ <sup>1)</sup> и глиняныхъ свѣтильниковъ <sup>2)</sup>. Среди обломковъ стеклянной посуды <sup>3)</sup> особенно выдается обломокъ сосуда съ очень толстыми стѣнками, украшенный внутри стѣнокъ орнаментами изъ листового золота (1903 г. 565, рис. 133) <sup>4)</sup>. Изъ V же слоя происходятъ фрагменты терракоттъ <sup>5)</sup>, обломки черепицъ съ клеймами астиномовъ <sup>6)</sup>, куски штукатурки <sup>7)</sup>, обломокъ терракоттоваго карниза <sup>8)</sup>, каменный шарикъ <sup>9)</sup>, форма для отливки металлическихъ предметовъ <sup>10)</sup>, обломокъ мраморнаго рельефа <sup>11)</sup>, разныя бусы и подвѣски <sup>12)</sup>, костяныя подѣлки <sup>13)</sup>, свинцовыя подѣлки <sup>14)</sup>, мѣдные обломки <sup>15)</sup>, бусы <sup>16)</sup>, кольца <sup>17)</sup>, паконечники стрѣлъ <sup>18)</sup>, ольвийскія рыбки <sup>19)</sup> и монеты IV—II в. до Р. Хр. <sup>20)</sup>.

<sup>1)</sup> 1903 г. 789, 826, 888, 930.

<sup>2)</sup> 1903 г. 570, 601, 710, 711.

<sup>3)</sup> 1903 г. 564, 565, 578, 698, 1076.

<sup>4)</sup> Ср. *Archaeological Journal*, LVIII, № 231 (second series, VIII, 3), 1901, sept., табл. V, стр. 248.

<sup>5)</sup> 1903 г. 579, 663, 748, 825.

<sup>6)</sup> 1903 г. 546, 567, 744.

<sup>7)</sup> 1903 г. 569.

<sup>8)</sup> 1903 г. 553, (выше, стр. 71, рис. 39; по раамѣрамъ приходится къ дому IV слоя).

<sup>9)</sup> 1903 г. 749.

<sup>10)</sup> 1903 г. 828.

<sup>11)</sup> 1903 г. 599.

<sup>12)</sup> 1903 г. 574, 664, 692, 752, 895, 937, 951, 1018, 1071, 1108, 1125, 1165, 1189.

<sup>13)</sup> 1903 г. 573, 606, 995, 1311.

<sup>14)</sup> 1903 г. 750, 751.

<sup>15)</sup> 1903 г. 693, 831, 1052, 1107, 1313.

<sup>16)</sup> 1903 г. 796.

<sup>17)</sup> 1903 г. 696, 755.

<sup>18)</sup> 1903 г. 577, 611, 666, 697, 717, 754, 793, 830, 897, 920, 939, 943, 994, 1051, 1079, 1105, 1123, 1162.

<sup>19)</sup> 1903 г. 552, 575, 609, 665, 694, 718, 756, 795, 829, 896, 928, 929, 933, 938, 942, 949, 950, 993, 1016, 1050, 1078, 1106, 1122, 1164, 1186, 1312.

<sup>20)</sup> 1903 г. 576, 610, 667, 695, 716, 753, 794, 919, 927, 944, 1104, 1124, 1163.



Рис. 134 (п. в.).

Въ VI слогъ повторяются почти всё тѣ же находки, что и въ предыдущихъ. Здѣсь мы имѣемъ опять обломки вазъ навкратійскаго стиля <sup>1)</sup>, самосскаго (фикеллурскаго) <sup>2)</sup> и воринесскаго <sup>3)</sup> стилей. Далѣе слѣдуютъ и здѣсь обломки вазъ аттическихъ чернофигурныхъ <sup>4)</sup> и краснофигурныхъ <sup>5)</sup>. Среди послѣднихъ находится обломокъ килика развитога строгаго стиля <sup>6)</sup> 1903 г. 847 (рис. 134), на которомъ сохранилась часть фигуры юноши, занятаго, вѣроятно, гимнастическими упражненіями (на головѣ юноши—лента, слѣдланная накладной бѣлой краской); сзади фигуры юноши изображены два копьа, на которыхъ привязана веревка. Затѣмъ идутъ обломки аттическихъ и эллинистическихъ сосудовъ: чернолаковыхъ <sup>7)</sup>, клѣтчатыхъ лекиеовъ <sup>8)</sup>, сосудовъ «мегарскихъ» <sup>9)</sup>, глазированныхъ <sup>10)</sup> и краснолаковыхъ <sup>11)</sup>. Найдены также обломки стеклянныхъ сосудовъ <sup>12)</sup>, простой глиняной посуды <sup>13)</sup>, амфоръ съ клеймами <sup>14)</sup>, глиняныхъ свѣтильниковъ <sup>15)</sup>, большихъ глиняныхъ блюдь <sup>16)</sup>, терракоттъ разныхъ стилей <sup>17)</sup>, черепицы (иногда снабженные клеймами астиномовъ) <sup>18)</sup>, разныя бусы и подвѣски <sup>19)</sup>, обломки костяныхъ подѣлокъ <sup>20)</sup>, свинцовый бу-

<sup>1)</sup> 1903 г. 985.

<sup>2)</sup> 1903 г. 683, 849, 899, 959, 1197 и 1213.

<sup>3)</sup> 1903 г. 683, 761, 800, 849, 899 и 1201.

<sup>4)</sup> 1903 г. 682, 727, 762, 770, 774, 833, 834, 851, 852, 885, 900, 903, 957, 1098, 1115, 1145, 1146, 1194, 1200, 1324.

<sup>5)</sup> 1903 г. 646, 801, 810, 847 (рис. 134), 884, 986, 1144, 1147, 1214, 1302.

<sup>6)</sup> Ср. Hartwig, Meistersch., табл. LXIII.

<sup>7)</sup> 1903 г. 642, 645, 679, 681, 726, 763, 771, 804, 809, 835, 850, 853, 906, 923, 954, 958, 983, 1011, 1096, 1097, 1148--1150, 1198, 1209, 1212, 1217, 1286, 1303, 1306 и 1307.

<sup>8)</sup> 1903 г. 1339.

<sup>9)</sup> 1903 г. 802.

<sup>10)</sup> 1903 г. 836.

<sup>11)</sup> 1903 г. 643, 685, 725.

<sup>12)</sup> 1903 г. 803, 812.

<sup>13)</sup> 1903 г. 644, 678, 680, 759, 854, 898, 1114, 1303, 1309, 1325, 1340, 1341.

<sup>14)</sup> 1903 г. 757, 806, 808, 832, 887, 904, 952, 953, 1035, 1151.

<sup>15)</sup> 1903 г. 684, 760, 805.

<sup>16)</sup> 1903 г. 848, 905.

<sup>17)</sup> 1903 г. 719, 811, 837.

<sup>18)</sup> 1903 г. 758, 807, 984 (выше, стр. 65, рис. 36).

<sup>19)</sup> 1903 г. 690, 769, 813, 846, 859, 1157, 1305.

<sup>20)</sup> 1903 г. 764, 855, 1172, 1334.

крапій <sup>1)</sup>, обломки желѣзныхъ пожей и инструментовъ <sup>2)</sup>, обломки разныхъ мѣдныхъ предметовъ <sup>3)</sup>, мѣдныхъ колокольчиковъ <sup>4)</sup>, колець <sup>5)</sup>, крышки <sup>6)</sup>, гвоздей <sup>7)</sup>, мѣдные наконечники стрѣлъ <sup>8)</sup>. Среди обычныхъ позднѣйшихъ трехгранныхъ наконечниковъ (ср. выше, стр. 122, рис. 64) встрѣчаются архаическіе двухгранные (1903 г. 1210, рис. 135). Въ большомъ количествѣ найдены и мѣдныя ольвійскія рыбки <sup>9)</sup>. Мѣдныя монеты изъ VI слоя <sup>10)</sup> относятся къ времени отъ V в. вплоть до III—II в. до Р. Хр. Кромѣ указанныхъ предметовъ въ VI слоѣ находимы были кости рыбы и домашнихъ животныхъ, куски извести <sup>11)</sup>, мрамора, камня. Иногда (очень рѣдко) попадались отдѣльныя человѣческія кости <sup>12)</sup>.

Къ предметамъ древности IV—VI слоевъ, которые мы указали, надо прибавить еще тѣ, которые были найдены въ 1902 г. Какъ было сказано уже выше, слои IV—VI точно были установлены лишь къ концу работъ 1902 г., и потому при прокладкѣ первыхъ траншей тогда могли быть выдѣлены лишь два большія рѣзко различившіяся наслоенія—верхнее, въ которомъ впоследствии оказалось возможнымъ различить слои II и III, и нижнее, въ которомъ къ концу работъ выяснились слои IV—VI <sup>13)</sup>. Итакъ, изъ нижнихъ слоевъ кургана происходятъ найденные въ 1902 г. <sup>14)</sup>: обломки вазъ самоссакаго (фигеллурскаго) и коринескаго стилей <sup>15)</sup>, аттическаго чернофигурнаго <sup>16)</sup>, среди коихъ интересенъ обломокъ съ птицами (рис. 136), аттическаго краснофигурнаго <sup>17)</sup>,

<sup>1)</sup> 1903 г. 1152.

<sup>2)</sup> 1903 г. 720, 838, 1156, 1310.

<sup>3)</sup> 1903 г. 686, 688, 721, 1338.

<sup>4)</sup> 1903 г. 842.

<sup>5)</sup> 1905 г. 845.

<sup>6)</sup> 1903 г. 1299.

<sup>7)</sup> 1903 г. 768.

<sup>8)</sup> 1903 г. 647, 687, 722, 767, 799, 814, 839, 844, 857, 902, 907, 956, 987, 1117, 1155, 1182, 1196, 1205, 1210 (рис. 135), 1284, 1287, 1301, 1337.

<sup>9)</sup> 1903 г. 648, 689, 724, 766, 773, 776, 798, 815, 840, 843, 856, 886, 901, 988, 1036, 1100, 1118, 1154, 1195, 1199, 1202, 1204, 1211, 1215, 1216, 1285, 1300, 1304, 1335.

<sup>10)</sup> 1903 г. 723, 765, 772, 775, 797, 816, 841, 858, 924, 955, 960, 1012, 1099, 1116, 1153, 1336.

<sup>11)</sup> Куски извести одинъ разъ были найдены въ фрагментированной остроугольной амфорѣ.

<sup>12)</sup> Присутствіе послѣднихъ можетъ быть объяснено примѣсью изъ слоя IV. Ср. выше, стр. 168.

<sup>13)</sup> Только нѣкоторые найденные въ 1902 г. предметы могли быть по обстоятельствамъ находки опредѣленно отнесены къ VI слою.

<sup>14)</sup> При перечисленіяхъ ниже годъ не выставляется.

<sup>15)</sup> 736.

<sup>16)</sup> 737.

<sup>17)</sup> 738.



Рис. 136.



Рис. 135 (н. в.).



Рис. 138 (н. в.).



Рис. 137 (2/3).

аттическихъ и эллинистическихъ чернолаковыхъ <sup>1)</sup> и рельефныхъ <sup>2)</sup>, клѣтчатыхъ лекиювъ <sup>3)</sup>, краснолаковыхъ сосудовъ <sup>4)</sup>, простыхъ глиняныхъ <sup>5)</sup>, разныхъ свѣтильниковъ <sup>6)</sup>, глиняныхъ затычекъ сосудовъ <sup>7)</sup>, остродонныхъ амфоръ <sup>8)</sup>, амфорныхъ ручекъ съ клеймами <sup>9)</sup>, обломки терракоттъ <sup>10)</sup>, изъ которыхъ выдается фрагментированная статуэтка мальчика 690 (рис. 137) <sup>11)</sup>, предназначавшаяся, вѣроятно, для подвѣшиванія, какъ это видно по имѣющемуся у статуэтки сзади четырехугольному отверстию, глиняныя подвѣски, обломокъ алабастра <sup>12)</sup>, обломки стеклянныхъ сосудовъ разнаго времени, стеклянныхъ привѣсокъ и стеклышекъ отъ перстней <sup>13)</sup>, привѣска изъ слоновой кости въ

<sup>1)</sup> 739.

<sup>2)</sup> 740.

<sup>3)</sup> 742.

<sup>4)</sup> 741 съ клеймомъ „Antiochus“.

<sup>5)</sup> 743, 745, 746.

<sup>6)</sup> 744.

<sup>7)</sup> 702.

<sup>8)</sup> 747.

<sup>9)</sup> 749.

<sup>10)</sup> 690 (рис. 137), 694, 698, 699, 715.

<sup>11)</sup> Ср. Winter, Die antiken Terrakotten, II, 340, 3.

<sup>12)</sup> 714.

<sup>13)</sup> 717, 718, 720, 721.

видѣ сжатой въ кулакъ руки, служившая амулетомъ <sup>1)</sup>, разныя бусы и привѣски <sup>2)</sup>, разныя костяныя подѣлки и матеріалы для нихъ <sup>3)</sup>. Изъ костяныхъ вещей интересенъ четырехгранный наконечникъ стрѣлы (708, рис. 138), отличающийся по типу отъ мѣдныхъ наконечниковъ <sup>4)</sup>. Изъ нижнихъ же слоевъ кургана происходятъ обломокъ оселка <sup>5)</sup>, глиняныя формы для отливки терракоттъ <sup>6)</sup>. Интересенъ обломокъ формы (692, рис. 139 и 140 представляютъ ее съ обѣихъ сторонъ) для выдѣлки печеній или ихъ воспроизведеній изъ глины <sup>7)</sup>. Наконецъ, здѣсь найдены были еще обломки мраморныхъ предметовъ <sup>8)</sup>, глиняныя подѣски <sup>9)</sup>, разныя свинцовыя предметы <sup>10)</sup>, мѣдные гвозди <sup>11)</sup>, наконечники стрѣлъ <sup>12)</sup>, ручка сосуда <sup>13)</sup>, браслетъ (734, рис. 141), разныя обломки <sup>14)</sup>, ольвинскія рыбки <sup>15)</sup> и монеты съ V вѣка до Р. Хр. по II в. по Р. Хр. <sup>16)</sup>.

Находки, сдѣланныя при раскопкахъ *некрополя* въ 1902—1903 гг., были указаны выше, при описаніи могилъ <sup>17)</sup>. Тамъ же даны и воспроизведенія наиболѣе интересныхъ предметовъ. Систематическій обзоръ находокъ въ некрополѣ данъ былъ нами въ *Отчетахъ Императорской Археологической Коммисіи* <sup>18)</sup>.

Въ *раскопѣ X* <sup>19)</sup> были открыты остатки стѣнъ (рис. 142) самой поздней эпохи Ольвин (не ранѣе второй половины III в. по Р. Хр.) и



Рис. 141 (н. в.).

<sup>1)</sup> 719.

<sup>2)</sup> 722.

<sup>3)</sup> 705—713, 716.

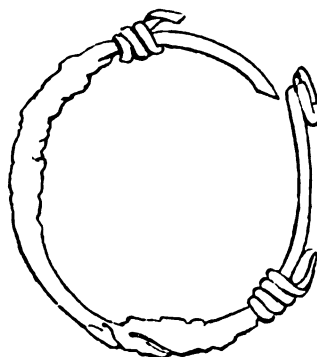
<sup>4)</sup> Ср. выше, стр. 183.

<sup>5)</sup> 701.

<sup>6)</sup> 691, 697.

<sup>7)</sup> Ср. *Отчетъ И. Арх. Комм. за 1874 г.*, стр. 34; Marquardt, *Das Privatleben der Römer*, I, Lpz., 1886, стр. 251; Guhl u. Koner, *Leben d. Griechen und Römer*, Brl., 1893, стр. 707; Flinders Petrie, *Naucratis*, I, London, 1886, pl. XXIX.

<sup>8)</sup> 700.

<sup>9)</sup> 703, 704.

<sup>10)</sup> 723—725.

<sup>11)</sup> 730.

<sup>12)</sup> 732.

<sup>13)</sup> 733.

<sup>14)</sup> 735.

<sup>15)</sup> 731.

<sup>16)</sup> 726—729.

<sup>17)</sup> См. стр. 115 слл.

<sup>18)</sup> 1902 г., стр. 6 слл., и 1903 г., стр. 19 сл.

<sup>19)</sup> Ср. выше, стр. 3 и 6; *Отчетъ И. Арх. Комм. за 1902 г.*, стр. 25.



Рис. 139 (н. в.).



Рис. 140 (н. в.).

громадное количество пашенныхъ ямъ, служившихъ для храненія продуктовъ потребления. Открытiя, сдѣланныя въ раскопѣ X, стоятъ въ тѣсной связи съ открытiями, которыя были сдѣланы при раскопкахъ 1904—1906 годовъ, когда были обнаружены остатки городской стѣны Ольвин, шедшей по линiи D E



Рис. 142.

(см. рис. 1 на стр. 2), и потому подробнѣе на нихъ можно будетъ остановиться лишь при изданіи отчетовъ за указанные годы.

Изъ найденныхъ здѣсь предметовъ особенно интересны обломки вазъ навратійскаго, самосскаго (фивелурскаго) и коринесскаго стилей <sup>1)</sup>. Изъ обломковъ аттическихъ чернофигурныхъ вазъ <sup>2)</sup> выдѣется представленный на рис. 143 (1902 г. 757, 3); на немъ видимъ любопытное изображеніе восьминога <sup>3)</sup>. Среди обломковъ аттическихъ краснофигурныхъ вазъ <sup>4)</sup> интереснѣе другихъ фрагменты оксибафа переходнаго стиля <sup>5)</sup> съ изображеніемъ на одной сторонѣ, очевидно, Тритона, держащаго жезлъ (рис. 144), съ дельфиномъ, и на другой—



Рис. 143 (1/2).

<sup>1)</sup> 1902 г. 756, 757, 789.

<sup>2)</sup> 1902 г. 757, 773.

<sup>3)</sup> Аналогичное изображеніе намъ извѣстно на чернофигурномъ аттическомъ аскѣ въ Музеѣ Изыщныхъ Искусствъ Императорскаго Новороссійскаго Университета.

<sup>4)</sup> 1902 г. 754 (рис. 144 и 145), 758.

<sup>5)</sup> Ср. Б. В. Фармаковскій, Аттич. вазовая живопись, стр. 409 слл.



Рис. 144 (1/2).

бѣгущей Перейды съ дельфиномъ въ вытянутой лѣвой рукѣ (рис. 145). Далѣе очень любопытна среди чернолаковыхъ сосудовъ <sup>1)</sup> ваза свѣтлоричневаго оттѣнка II в. до Р. Хр. въ формѣ кабаньей головы (1902 г. 775, рис. 146). Надо указать еще на римскій стеклянный флакончикъ (1902 г. 166, рис. 147), жернова (рис. 148) и части ручныхъ мельницъ (рис. 149), аналогичныя найденнымъ въ Приенѣ <sup>2)</sup>, и каменный молотокъ (1902 г. 802, рис. 150). Кромѣ того, найдены: небольшой мужской мраморный торсъ, вѣроятно, работы эллинистической эпохи <sup>3)</sup>, мраморныя растиралки для красокъ <sup>4)</sup>, обломокъ неизвѣстнаго мраморнаго предмета <sup>5)</sup>, обломки надписей на мраморѣ <sup>6)</sup>, каменный алтарь съ начертанною на немъ латинскою надписью <sup>7)</sup>, точильные бруски <sup>8)</sup>, разныя грузила <sup>9)</sup>

<sup>1)</sup> 1902 г. 759, 761, 774—776, 784, 789.

<sup>2)</sup> Ср. Wiegand Schrader, Priene, стр. 393 слл.

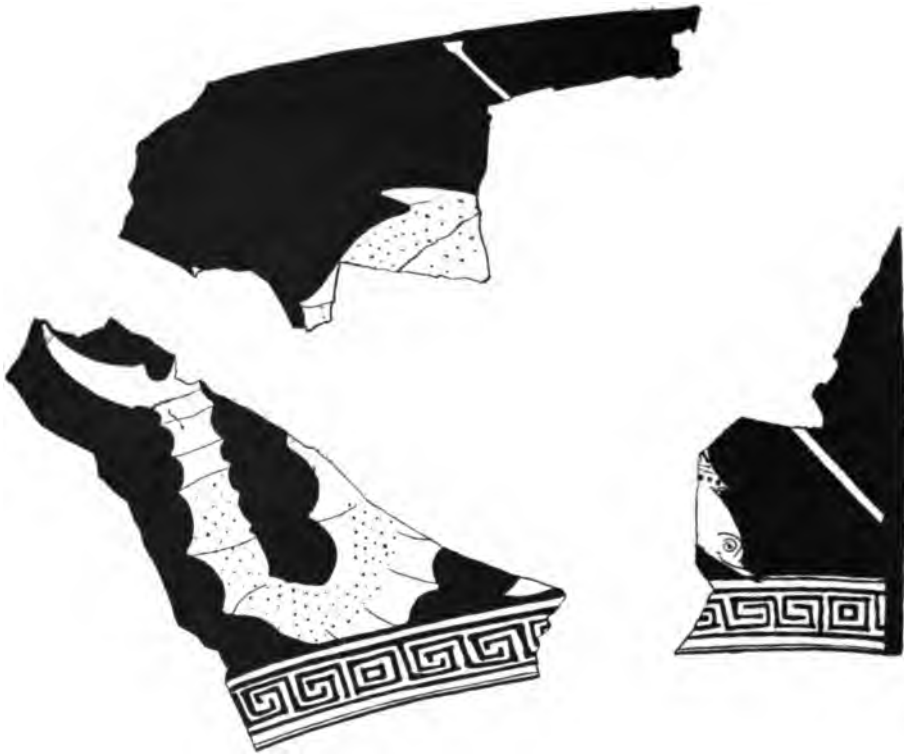
<sup>3)</sup> 1902 г. 829.

<sup>4)</sup> 1902 г. 797, 802 а, 803.

<sup>5)</sup> 1902 г. 801.

<sup>6)</sup> 1902 г. 824. Изданы въ *Изв. И. Арх. Ком.*, X, стр. 2 слл., №№ 2, 3, 9—12.

<sup>7)</sup> 1902 г. 825. Надпись издана тамъ же, стр. 5 слл., № 4. Тамъ же см. и форму алтаря, рис. на стр. 6.

<sup>8)</sup> 1902 г. 800.

<sup>9)</sup> 1902 г. 796, 798 и 799.





Рис. 145 (1/2).

обломки терракоттъ <sup>1)</sup>, форма для отливанія металлическихъ предметовъ <sup>2)</sup>, куски окрашенной красной краской штукатурки <sup>3)</sup>, бусы и прясла <sup>4)</sup>, раковина съ остатками румянъ <sup>5)</sup>, различные костяные предметы <sup>6)</sup>, свинцовый обломокъ <sup>7)</sup>, мѣдные наконечники стрѣлъ <sup>8)</sup>, мѣдныя ольвійскія рыбки <sup>9)</sup>, мѣдныя монеты III—I в. до Р. Хр. <sup>10)</sup>, разные мѣдные обломки <sup>11)</sup>, амфорныя и черепичныя клейма <sup>12)</sup>, глиняная ручка <sup>13)</sup>, обломки мегарскихъ сосудовъ <sup>14)</sup>,

<sup>1)</sup> 1902 г. 793.

<sup>2)</sup> 1902 г. 794.

<sup>3)</sup> 1902 г. 804.

<sup>4)</sup> 1902 г. 791, 795.

<sup>5)</sup> 1902 г. 786.

<sup>6)</sup> 1902 г. 807—809.

<sup>7)</sup> 1902 г. 822.

<sup>8)</sup> 1902 г. 820.

<sup>9)</sup> 1902 г. 816.

<sup>10)</sup> 1902 г. 821.

<sup>11)</sup> 1902 г. 810—815, 817—819.

<sup>12)</sup> 1902 г. 805, 826—828.

<sup>13)</sup> 1902 г. 806.

<sup>14)</sup> 1902 г. 760.



Рис. 146 (4/9).



Рис. 149 (1/10).



Рис. 148 (1/12).



Рис. 147 (1/2).



Рис. 150 (1/2).

обломки сосудовъ краснолаковыхъ <sup>1)</sup>, простыхъ глиняныхъ <sup>2)</sup>, различныхъ свѣтильниковъ <sup>3)</sup>, обломковъ глинянаго карниза <sup>4)</sup>, стеклянной посуды <sup>5)</sup> и круглыя стеклышки отъ перстней <sup>6)</sup>.

При прокладкѣ траншеи, въ которой въ 1903 г. была констатирована часть городской стѣны Ольвин, найдены были только разные ничтожные предметы. Перечень ихъ см. ниже, въ описи 1903 г. <sup>7)</sup>.

<sup>1)</sup> 1902 г. 764.

<sup>2)</sup> 1902 г. 762, 769—772, 777—783, 785, 788.

<sup>3)</sup> 1902 г. 765—768, 787.

<sup>4)</sup> 1902 г. 830.

<sup>5)</sup> 1902 г. 790.

<sup>6)</sup> 1902 г. 792.

<sup>7)</sup> 1903 г. 1234, 1235, 1288

Ниже см. также перечень случайныхъ находокъ 1902—1903 гг., среди которыхъ находятся и предметы, приобретенные покупкою у мѣстныхъ жителей <sup>1)</sup>).

2.

*Три головки изъ мрамора, найденныя въ IV слое. Ихъ археологическое и историко-художественное значеніе. Асклепій, Гигіея, можетъ быть, Эротъ. Александрійскій стиль головъ. Ихъ отношеніе къ дому IV слоя. Культы Асклепія и Гигіеи въ Ольви. Культурныя вліянія Александріи въ Ольви. Роль Родоса въ сношеніяхъ Ольви съ Александріей.*

Перломъ среди находокъ 1902—1903 г. безспорно являются три мраморныя головки, открытыя подъ курганомъ въ IV слое на мѣстѣ помѣщенія № 15 (табл. X) <sup>2)</sup>. Головки эти (табл. I—III, рис. 151, 153, 155 и 156) по своимъ художественнымъ достоинствамъ выдаются вообще среди памятниковъ классической древности, которые когда-либо были находимы на югѣ Россіи. Тонкая, виртуозная работа въ мраморѣ, глубокое пониманіе матеріала и полное отсутствіе сухости выдаютъ легкость исполненія первой руки. Рядомъ съ этимъ предестная нѣжность, непосредственность чувства, все очарованіе только что созданнаго обнаруживаютъ дыханіе оригиналовъ. Предъ нами, очевидно, не копіи, а оригинальныя произведенія прекрасныхъ греческихъ мастеровъ. На то, что всѣ три головки происходятъ изъ догетской эпохи Ольви, даетъ внѣшнее указаніе находка ихъ въ IV слое, который на мѣстѣ помѣщенія № 15 не былъ затронутъ работами по сооружеиію кургана.

Всѣ три головки одного характера и должны быть безусловно одновременны и по стилю. Какъ можно было бы ожидать и по мѣсту находенія, стиль головокъ выдаетъ ихъ принадлежность эллинистической эпохѣ.

I. Приступая къ болѣе детальному изслѣдованію формъ головокъ съ цѣлью выясненія ихъ значенія археологическаго и историко-художественнаго, мы начнемъ съ изученія *головки бородатаго мужчины*, представленной въ на-



Рис. 151 (1/2).

<sup>1)</sup> 1903 г. 85, 824, 1004, 1173, 1174, 1183, 1229; въ описи № 3, №№ 29\*—33\* и всѣ предметы по описямъ №№ 4 и 5.

<sup>2)</sup> Ср. выше, стр. 78.

туральную величину на табл. III и въ уменьшенномъ масштабѣ на рис. 151 въ фасъ и на рис. 153 въ профиль, какъ съ такой, которая представляетъ болѣе яркихъ характерныхъ формъ, чѣмъ остальные.

Головка сдѣлана изъ бѣлаго съ голубоватымъ оттѣнкомъ мелкозернистаго мрамора, напоминающаго паросскаго. У головки отбитъ носъ, который реставрированъ молодымъ скульпторомъ г. Бѣлавенскимъ подъ руководствомъ профессора скульптуры Императорской Академіи Художествъ академика Залемана. На табл. III и рис. 151 и 153 головка представлена въ реставрированномъ видѣ. Реставрированныя части сдѣланы изъ гипса. При реставраціи оригиналъ остался абсолютно нетронутымъ; гипсовыя части ясно отличаются на укаланныхъ таблицѣ и рисункахъ по своему болѣе свѣтлому цвѣту. Въ случаѣ надобности онѣ могутъ быть легко удалены. Кромѣ носа, у головки повреждены волосы, нѣкоторыя пряди которыхъ (особенно внизу) отбиты. Поверхность головки пострадала отъ сырости. Она слегка изъѣдена; но еще совершенно ясно можно наблюдать всѣ тонкости моделировки. Слѣдовъ окраски на головкѣ нигдѣ не сохранилось.

Судя по формамъ шеи внизу у излома, головка скорѣе должна была принадлежать статуѣ, чѣмъ бюсту. Судя по расположенію мускуловъ на сохранившихся частяхъ шеи, голова статуи должна была быть поворочена влѣво, слегка приподнята вверхъ и откинута нѣсколько назадъ.

Кого представляла эта статуя? Полная достоинства голова бородатаго мужчины носитъ общій характеръ, характеръ типа, а не индивида, не лица. Это отсутствіе какихъ-либо индивидуальныхъ, личныхъ чертъ исключаетъ совершенно мысль о портретѣ. Предъ нами, очевидно, голова какого-нибудь бога или героя-полубога, за что прямо говоритъ красота и идеальный характеръ лица. Въ обстоятельствахъ находки нѣтъ ровно никакихъ данныхъ для сужденія о томъ, кого могла представлять статуя, отъ которой дошла изучаемая нами головка. Какъ можно наблюдать на оригиналѣ (а отчасти и на рис. 151), на головѣ надѣтъ былъ какой-то предметъ (вѣнокъ или лента), который былъ сдѣланъ изъ металла. Такъ какъ на головкѣ нигдѣ не замѣтно слѣдовъ отъ окиси бронзы, то, если только атрибутъ на головѣ не былъ сдѣланъ изъ какого-нибудь благороднаго металла, онъ долженъ былъ быть удаленъ съ головы довольно рано и во всякомъ случаѣ до разрушенія статуи, которой голова принадлежала. Судя по обработкѣ волосъ надъ лбомъ, этотъ предметъ представлялъ круглый въ разрѣзѣ прутъ въ 0,005 м. въ діаметрѣ. Для того, чтобы предметъ могъ держаться на головѣ, въ верхней части для него сдѣлано углубленіе, достигающее 0,005 м.

глубины и представляющее какъ бы маленькую канавку. Судя по обработкѣ волосъ, прилежавшихъ къ предмету въ нижней части головы, надо думать, что предметъ этотъ представлялъ скорѣе вѣнокъ, чѣмъ ленту: волосы здѣсь почти не обработаны; мѣста около вѣнка должны были закрываться его лепестками. Если бы предметъ представлялъ ленту, отъ нея остались бы болѣе рѣзкіе слѣды. Какъ бы то ни было, атрибутъ, бывший на головѣ, такъ же, какъ и обстоятельство находки головы, не можетъ рѣшить вопроса о томъ, кого представляла статуя, которой принадлежала голова. Итакъ, вопросъ можетъ быть рѣшаемъ исключительно на основаніи формъ головы, ея стиля.

Еще Генрихъ Бруннъ <sup>1)</sup> отмѣтилъ у сохранившихся изображеній греческихъ боговъ простоту идей, лежащихъ въ ихъ основѣ. Простота и ясность основной идеи выступаетъ и въ образѣ бога, которому принадлежала ольвійская голова. Характерною основною чертою этой головы является безспорно кротость выраженія ея лица, его мягкій, участливый взглядъ. Богъ или герой, котораго представляла статуя, былъ прежде всего богомъ милостивымъ, доброжелателемъ, благодѣтелемъ. Съ типомъ бога, представляемаго этою головою, какъ то совершенно не вяжется идея властвованія и силы, которая въ высокой степени присуща, напр., образу Зевса у знаменитаго бюста изъ Отриколи въ Ватиканѣ <sup>2)</sup>. Богъ, представляемый ольвійскою головою, можетъ убѣдить, но не приказать; онъ не будетъ потрясать, какъ Зевсъ, Олимпа, но онъ приметъ участіе въ нашихъ нуждахъ, какъ другъ. Обратимся къ болѣе детальному изслѣдованію тѣхъ формъ лица головы, которыя являются главными носителями выраженія, — глазъ съ прилегающими къ нимъ мягкими частями и губъ.

Верхнія вѣки глазъ приподняты, глаза устремлены вверхъ. Глазныя яблоки, вслѣдствіе того, что зорь не устремленъ на какую-нибудь определенную цѣль, имѣютъ сравнительно малую выпуклость. Горизонтальная ось зрѣнія представляетъ не прямую, а слегка выгнутую вверхъ дугу. Вслѣдствіе всего этого, у головы получается неопредѣленность зора, что и лишаетъ все лицо того выраженія силы и энергіи, которое мы наблюдаемъ у Зевса изъ Отриколи; у Зевса энергія находитъ выраженіе именно въ сосредоточенности взгляда, смотрящаго съ высоты прямо впередъ и опредѣленно на зрителя. Глаза у Зевса изъ Отриколи наклонены другъ ко другу; у ольвійскаго бога

<sup>1)</sup> Ср. Н. Brun n, Griechische Götterideale, München, 1893, статья о Зевсѣ и Асклепѣ.

<sup>2)</sup> Helbig, Antiquities in Rome, I, Leipsic, 1895, стр. 205, № 294; Brun n-Bruckmann, Denkmäler d. griechischen Skulptur, № 130; Brun n, Griech. Götterideale, 98; Collignon, Histoire de la sculpture grecque, II, 364, рис. 186.

этого нѣтъ, что придаетъ его взору выраженіе не мощи и сосредоточенности, какъ у Зевса, а мягкости и мечтательности. Эти качества еще болѣе подчеркиваются тѣмъ, что верхнія вѣки у ольвійскаго бога не осѣняютъ глаза, а, будучи приподняты, содѣйствуютъ тому, что на глаза падаетъ больше свѣта; отъ этого глаза какъ-бы еще больше ступшевываются, и выраженіе дѣлается еще болѣе не отъ міра сего. Губы трактованы у нашей головы такъ, что узкій ротъ приоткрытъ, а слегка стянутая верхняя губа почти вся цѣликомъ закрывается усами. Такая трактовка губъ сообщаетъ опять лицу мягкость, кротость, а приподнятость и стянутость верхней губы придаетъ ему выраженіе тихой грусти, или вѣрнѣе милосердія и состраданія. Совсѣмъ не такъ трактованы губы у Зевса изъ Отриколи, у котораго ротъ не закрывается и не скрывается въ бородѣ и усахъ, какъ у ольвійской головы, а наоборотъ энергично выступаетъ впередъ. Выраженія грусти и состраданія оттого у Зевса нѣтъ. Не менѣе характерно отличается и трактовка лба у ольвійской головы отъ ея трактовки у Зевса изъ Отриколи. У послѣдняго лобъ энергично выступаетъ впередъ, какъ и губы, и какъ бы тѣснить глаза, которыя оттого отступаютъ во внутрь. У ольвійской головы трактовка лба гораздо умѣреннѣе; лобъ не выдается изъ шевелюры и не особенно выдается надъ глазами. Насколько менѣе энергична трактовка лба, настолько же менѣе силы и энергіи и въ трактовкѣ шевелюры: волосы какъ бы прячуть лобъ. И здѣсь идея кротости и мягкости замѣтно преобладаетъ надъ идеей силы и мощи. Борода у ольвійской головы, раздѣляющаяся, какъ и у Зевса изъ Отриколи, на двѣ половины, трактована, однако, тоже иначе. Если у Зевса изъ-за бороды можно предугадать очертанія формъ подбородка,—у нашей головы они совершенно скрываются. И эта черта опять замѣтно подчеркиваетъ мягкость типа. Наконецъ то же качество, та же кротость и мягкость характеризуется въ трактовкѣ скулъ и щекъ: кости ихъ не выступаютъ, какъ у Зевса изъ Отриколи.

Резюмируя все сказанное о типѣ бога, представляемаго ольвійскою головою, мы должны повторить, что для этого бога особенно характерны кротость, милосердіе, состраданіе, участливость къ страданіямъ людей и полное отсутствіе строгости, жесткости.

Едва ли эта характеристика подходитъ болѣе къ какому-либо другому богу, чѣмъ къ Асклепію (Эскулапу), богу кроткому, готовому служить людямъ, цѣлителю болѣзней и подателю здоровья <sup>1)</sup>.

<sup>1)</sup> Ср. Kjellberg, Asklepios, Mythologisch-archäologische Studien, I, 1.

Въ Гомеровскомъ гимнѣ Асклеію <sup>1)</sup>, въ третьей пиндической одѣ Пиндара <sup>2)</sup> и въ пѣанѣ Исилла Эпидаврскаго <sup>3)</sup> Асклеій воспѣвается, какъ богъ милостивый, готовый служить людямъ, цѣлитель, приносящій здоровье. У Аполлодора <sup>4)</sup> сообщается мифъ, по которому Зевсъ поражаетъ молніей Асклеіа за его служеніе людямъ: мы видимъ бога, умирающаго за спасеніе людей, исконнаго друга страдающаго человѣчества, его врача-цѣлителя <sup>5)</sup>. Кротость и милосердіе Асклеіа подчеркиваютъ и извѣстные древніе эпитеты этого бога <sup>6)</sup>.

Анализъ формъ ольвійской головы, по нашему, не можетъ оставлять сомнѣнія, что предъ нами — голова Асклеіа; формы головы прекрасно выражаютъ всю духовную сущность типа именно Асклеіа. Атрибутъ, бывший на головѣ, будетъ ли то лента или лавровый вѣнокъ, вполне подходитъ къ Асклеію <sup>7)</sup>. Мы окончательно убѣдимся въ томъ, что ольвійская голова представляетъ Асклеіа, если сравнимъ ее съ головами такихъ статуй Асклеіа, которыя характеризованы, какъ таковыя, атрибутомъ этого бога (посохомъ, обвитымъ змѣей) <sup>8)</sup>. Совершенно такой же общій типъ у Асклеіа мы наблюдаемъ у двухъ статуй Асклеіа въ Аѳинскомъ національномъ музеѣ <sup>9)</sup>, у трехъ статуй въ Берлинѣ <sup>10)</sup>, у статуй коллекцій Ince Blundell и Wilton (Ромброке) въ Англіи <sup>11)</sup>, коллекцій Пачетти въ Римѣ <sup>12)</sup>, прежней коллекціи Адамъ <sup>13)</sup> и т. д. То же выраженіе мягкости, кротости и состраданія мы видимъ у очень

<sup>1)</sup> Hom. Hymn. XV, 4.

<sup>2)</sup> Pind. Pyth., III, 6 sq.

<sup>3)</sup> Wilamowitz, Isyllos von Epidauros, стр. 12 сл., D, стихи 20 сл. (у Kresling и Wilamowitz. *Philolog. Untersuchungen*, IX, Berlin, 1886).

<sup>4)</sup> Apollodor., III, 10, 3.

<sup>5)</sup> Ср. Decharme, *Mythologie de la Grèce antique*, Paris, 1886, стр. 294; Thrämer, у Pauly-Wissowa, *Realencyklop.*, II, 1646 сл., 1654.

<sup>6)</sup> Ср. Thrämer, l. c. 1643 и 1678.

<sup>7)</sup> Ср. Brunn, *Götterideale*, ук. ст.; Thrämer, ук. ст., II, 1695.

<sup>8)</sup> Г. Е. Кязерицкій, въ *Arch. Anz.* XIX (1903), 84, считалъ нашу голову неправильно за голову Аида. Этотъ богъ имѣетъ совсѣмъ другой типъ и другое выраженіе лица; взоръ его бываетъ не участливъ и не милостивъ, а холоденъ, суровъ и какъ-бы выражаетъ отказъ въ просьбѣ. Ср. Brunn, *Griechische Götterideale*, ук. ст. Ср. *Каталогъ скульптуры Императорскаго Эрмитажа*, Спб., 1901, № 275. Нельзя считать ольвійскую голову и за голову Сераписа, типъ котораго (ср. *Amelung, Revue Archéol.* 1903, II, 177 сл.) ближе къ типу Зевса.

<sup>9)</sup> 'Εφημ. ἀρχ., 1885, табл. 2, № 9 (Καββαδίας, Γλυκτά τοῦ Ἐθνικοῦ μουσείου, I, № 296), и 'Εφημ. ἀρχ., 1886, табл. 11 (Καββαδίας, ук. соч., I, № 264).

<sup>10)</sup> *Königliche Museen zu Berlin. Besch. d. antiken Skulpturen*, Brl., 1891. №№ 68—70 S. Reinach, *Répertoire de la statuaire grecque et romaine*, II, 31, 5; 32, 7 и 33, 4.

<sup>11)</sup> Michaelis, *Ancient marbles in Great Britain*, Cambridge, 1882. Ince Blundell Hall, 21; Wilton House, 97; Clarac, *Musée de sculpture*, pl. 551, № 1160 B (S. Reinach, *Répert.*, I, 290, 4); pl. 550, № 1160 (S. Reinach, *Répert.*, I, 289, 5).

<sup>12)</sup> Clarac, ук. соч., 545, № 1146 (S. Reinach, *Répert.*, I, 287, 2).

<sup>13)</sup> S. Reinach, *Répert.*, II, 33, 7.

многихъ статуй Асклепія. Таковы статуи Капитолійскаго музея въ Римѣ <sup>1)</sup>, музея Кіарамонти въ Ватиканѣ <sup>2)</sup>, коллекціи Деердене (Норе) въ Англии <sup>3)</sup>, Дрезденскаго музея <sup>4)</sup>, коллекціи Джустиніани въ Римѣ <sup>5)</sup>, Луврскаго музея въ Парижѣ <sup>6)</sup>, Латеранскаго музея въ Римѣ <sup>7)</sup>, статуи Неаполитанскаго музея <sup>8)</sup>, статуя музея св. Марка въ Венеціи <sup>9)</sup>, торса изъ Мунихи въ Аѳинскомъ національномъ музеѣ <sup>10)</sup> и т. д. <sup>11)</sup>.

Культъ бога Асклепія, какъ извѣстно, хотя и очень древняго происхожденія, получилъ широкое распространеніе сравнительно поздно. Первоначальной родиной его, повидимому, надо признавать сѣверо-восточную часть Пелопоннеса <sup>12)</sup>. Оттого типъ Асклепія въ искусствѣ является впервые въ аргосской школѣ <sup>13)</sup>. Первоначально Асклепій изображался, повидимому, безбородымъ <sup>14)</sup>. Такъ его изобразилъ еще Каламидъ <sup>15)</sup>. Только съ эпохи Фидія ему начали придавать черты пожилого, бородатаго мужчины <sup>16)</sup>, съ которыми онъ съ тѣхъ поръ остается навсегда въ искусствѣ. Еще въ половинѣ V в. до Р. Хр. статуи Асклепія рѣдки. Особаго выработаннаго типа Асклепія теперь не существуетъ;

<sup>1)</sup> Clarac, ук. соч., 547, № 1155; S. Reinach, ук. соч., I, 288, 4; Lennart Kjellberg, Asklepios, mythologisch-archäologische Studien, II, 19.

<sup>2)</sup> Clarac, ук. соч., 549, № 1157; S. Reinach, ук. соч., I, 289, 3; Amelung. Die Skulpturen des Vatikanischen Museums, I, стр. 379 слл.; № 113, табл. 39.

<sup>3)</sup> Michaelis, Anc. marbl., Deerpene, № 9; Clarac, ук. соч., 548, 1158 и 519, 1158; S. Reinach, ук. соч., I, 288, 6 и 289, 1.

<sup>4)</sup> Hettner, Antikensammlung zu Dresden, 4 изд., 59; Clarac, ук. соч., 549, 1156; S. Reinach, ук. соч., 289, 2.

<sup>5)</sup> Clarac, ук. соч., 548, 1163 и 552, 1167 A; S. Reinach, ук. соч., I, 288, 5; 290, 8.

<sup>6)</sup> Clarac, ук. соч., 293, 1148; S. Reinach, ук. соч., I, 148, 4; Fröhner Notice de la sculpture antique du Louvre, 401.

<sup>7)</sup> Clarac, ук. соч., 545, 1147; S. Reinach, ук. соч., I, 287, 3; Kjellberg ук. соч., II, 19.

<sup>8)</sup> Clarac, ук. соч., 550, № 1161 и 552 B, № 1155 A; S. Reinach, ук. соч., I, 289, 7 и 291, 4.

<sup>9)</sup> Clarac, ук. соч., 540, № 1151 C; S. Reinach, ук. соч., I, 287, 6; Dätschke, Antike Bildwerke in Oberitalien, 200.

<sup>10)</sup> Athen. Myth., XXVII (1902), табл. 4; Collignon; Histoire de la sculpture grecque, II, 249, 126; Kjellberg, Asklepios, II, 35; Thrämer, у Paulу-Wissowa, Realencyklop. II, 1695.

<sup>11)</sup> Всѣ статуи Асклепія сопоставлены у S. Reinach, ук. соч., см. указатель въ III томѣ (стр. 298).

<sup>12)</sup> Ср. Kjellberg, Asklepios, I, 20, 28 слл., 31 сл. Этотъ ученый основательно отвергаетъ гипотезу о происхожденіи культа Асклепія изъ Фессалии. Ср. Thrämer, l. c. 1643 слл.

<sup>13)</sup> Ср. Kjellberg, II, 20 слл. У Къелльберга см. и литературу. Ср. еще Thrämer l. c. 1690 слл.

<sup>14)</sup> Ср. Collignon, Mythologie figurée de la Grèce, 314.

<sup>15)</sup> Ср. Overbeck, Schriftquellen zur Geschichte des bildenden Künste bei den Griechen, Lpz., 1868, № 515. Ср. Thrämer, l. c. 1691.

<sup>16)</sup> Ср. Collignon, ук. м.



Асклепиа изображаютъ такъ же, какъ Зевса, и отличаютъ отъ послѣдняго только придачею соответственныхъ атрибутовъ (посоха и змѣи)<sup>1)</sup>. Изъ известнѣйшихъ художниковъ, которые работали въ V в. статуи Асклепиа, можно указать, кромѣ названнаго выше Каламида, на Діонисіа<sup>2)</sup>, Алкамена<sup>3)</sup> и Колота<sup>4)</sup>. Судя по тѣмъ дошедшимъ до насъ статуямъ Асклепиа, на стилѣ которыхъ можно съ большей или меньшей вѣроятностью усматривать вліяніе художниковъ V в. до Р. Хр.<sup>5)</sup>, типъ Асклепиа весьма мало отличался отъ типа Зевса и не имѣлъ еще той чрезвычайной мягкости и того выраженія состраданія, которое мы констатировали у ольвійской головы. Типичною чертою изображеній Асклепиа въ V в. является легкій наклонъ головы (ольвійская голова, наоборотъ, болѣе поднята кверху) и поворотъ ея въ сторону, что остается и у позднѣйшихъ изображеній Асклепиа<sup>6)</sup>. У ольвійской головы идеалъ Асклепиа иной. У нея мы не видимъ вовсе духа искусства эпохи Фидіа, и уже изъ этого одного должны заключить, что она принадлежитъ гораздо болѣе поздней эпохѣ, съ другимъ пониманіемъ типа Асклепиа и съ совершенно другими художественными вкусами. Изображенія Асклепиа и Зевса на рельефахъ изъ Эпидавра<sup>7)</sup> отличаются все еще очень мало одно отъ другого. Образъ Асклепиа на эпидаврскомъ рельефѣ № 173 все еще носитъ абстрактный характеръ искусства эпохи Фидіа и не имѣетъ того спеціальнаго выраженія состраданія, которое типично для ольвійской головы Асклепиа. Вѣроятно, въ такомъ родѣ былъ и знаменитый образъ Асклепиа, созданный въ IV в. до Р. Хр.<sup>8)</sup> Фрасимедомъ Паросскимъ для храма въ Эпидаврѣ. О статуѣ Фрасимеда можно судить по ея изображеніямъ на монетахъ Эпидавра<sup>9)</sup>. Все говоритъ за то, что образъ Аскле-

1) Ср. Furtwängler, *Masterpieces of greek sculpture*, 190.

2) Ср. Overbeck, *ук. соч.*, № 401; Ср. Thrämer, I. с. 1691. Кьелльбергъ (*ук. соч.*, II, 5) усматриваетъ воспроизведеніе типа Асклепиа Діонисіа въ статуѣ Мюнхенской Глиптотеки, *Jahrb. d. Inst.*, III (1888), табл. 1; Furtwängler, *ук. соч.*, стр. 213, рис. 90.

3) Overbeck, *ук. соч.*, № 824; Алкамену Кьелльбергъ (*ук. соч.*, II, 23 сл.) приписываетъ типъ Асклепиа Polignac въ Берлинѣ (*Beschr. d. Sculpt. zu Berlin*, № 68), надъ у Kjellberg, *Asklepios*, Taf. I. Ср. Thrämer, *ук. соч.*, 1692.

4) Overbeck, *ук. соч.*, № 848. Ср. Thrämer, тамъ же.

5) Ср. предыдущія примѣчанія.

6) Ср. Amelung, *Antiken in Florenz*, стр. 68; Kjellberg, *ук. соч.*, II, 7.

7) Καβαδίας, *Γλυτὰ τοῦ Ἐθνικοῦ μουσείου*, I, №№ 173 и 174; *Ἐφημ. ἀρχαιολογική*, 1885, табл. 2, № 6; 1894, табл. 1; Savvadias, *Fouilles d'Epidaure*, pl. IX; Brun-Bruksmann, *Denkmäler der griech. Skulptur*, № 3; Defrasse et Lechat, *Epidaure*, 84—85; Σφόρωνος, *Τὸ ἐν Ἀθήναις Ἐθνικὸν μουσεῖον*, табл. XXXI; стр. 149 сл. Свороносъ первый правильно указываетъ (стр. 152 сл.), что на рельефѣ № 173 изображенъ Асклепій, а на рельефѣ № 174—Зевсъ.

8) Ср. Collignon, *ук. соч.*, II, 185 сл.

9) Σφόρωνος, *ук. соч.*, 151 сл. Свороносъ правильно отвергаетъ установив-

пія, созданный Фрасимедомъ, отличался отъ образовъ Зевса тоже лишь атрибутами, а не внутренней характеристикой типа Асклепія. Фрасимедъ, очевидно, стоялъ подъ сильнымъ вліяніемъ образа Зевса Фидія <sup>1)</sup>). Патетическій поворотъ ольвійской головы и ея возбужденное выраженіе, выступающія впередъ кости нижней части лба и вполнѣ свободная, роскошная трактовка волосъ на головѣ и въ бородѣ указываютъ на гораздо болѣе позднее время. То выраженіе сострашія, которое типично для головы ольвійскаго Асклепія, является впервые въ греческомъ искусствѣ у фигуръ на аѳинскихъ надгробныхъ рельефахъ половины IV в. до Р. Хр. <sup>2)</sup>, когда впервые художники на первый планъ начинаютъ выдвигать психологическіе мотивы и особенно любятъ выраженія патетическія <sup>3)</sup>). Ольвійская головка, такимъ образомъ, во всякомъ случаѣ не ранѣе половины IV в. до Р. Хр. Дальнѣйшее указаніе на ея эпоху представляетъ одна техническая особенность; это — примѣненіе бурава для полученія глубокихъ, сильныхъ тѣней въ волосахъ и бородѣ при обработкѣ мрамора. Какъ извѣстно, этотъ инструментъ въ мраморной скульптурѣ введенъ впервые только приблизительно въ серединѣ IV в. до Р. Хр. Праксителемъ (370—330 г. до Р. Хр.) <sup>4)</sup>. За то, что ольвійская голова должна быть отнесена къ эпохѣ послѣ Праксителя, говорить, кромѣ техники мраморной работы, моделировка головы, гораздо болѣе смѣлая и рѣшительная, чѣмъ моделировка у статуй, которыя можно ставить достовѣрно въ связь съ Праксителемъ. Весьма характерною чертою, отличающею ольвійскую голову отъ скульптуръ IV в., является нѣкоторая неравномѣрность въ отдѣлкѣ со стороны лица и сзади. Фасу удѣлено гораздо больше вниманія, чѣмъ задней части головы, которая трактована болѣе обще, суммарно. Эта черта выдаетъ пониманіе, типичное для послѣдующей эллинистической эпохи. Вторымъ типичнымъ признакомъ этой эпохи является то, что волосы у головы бросаютъ тѣнь на лицо, что такъ любитъ александрійская эллинистическая скульптура <sup>5)</sup>. И другія характерныя черты стиля ольвійской головы находятъ себѣ всѣ наилучшія аналоги въ эллинистической скульптурѣ. Для нея, въ самомъ дѣлѣ, весьма типичны и поворотъ головы въ сторону, и обращенный вверхъ взоръ,

---

шесть мнѣніе о томъ, будто названные эпидаврскіе рельефы воспроизводятъ статую Фрасимеда. Ср., напр., Thrämer, у Pauly Wissowa, *Realencykl.*, II, 1693.

<sup>1)</sup> Ср. Collignon, *ук. соч.*, II, 187.

<sup>2)</sup> Ср. Thrämer, *ук. с.* 1694.

<sup>3)</sup> Ср. J. Lange, *Die menschliche Gestalt in der Geschichte der Kunst*, Strassburg i. E., 1903, стр. 3 слл.

<sup>4)</sup> Ср. Furtwängler, *Masterpieces*, 309.

<sup>5)</sup> Ср. Amelung, *Bulletino della commissione archeologica comunale*, Roma, XXV (1897), 110 слл.

и открытый ротъ, и налегание мягкихъ частей вокругъ глаза на глазное яблоко, и опускание угловъ рта внизъ, и игра мускуловъ на кожѣ. Повышенность же настроенія, въ которомъ чувствуется какъ-будто нѣкоторое утомленіе жизнью и міровая скорбь,—черта, на которую мы указали выше у ольвійской головы,—представляла всегда задачу эллинистическаго искусства.

Эллинистическое искусство выдвинуло, какъ извѣстно <sup>1)</sup>, нѣсколько школъ художниковъ идеалистовъ, которые создали образы, полные вдохновенія, пафоса и красоты, и которые нерѣдко мечтали затмить своею переработкою старыхъ типовъ все, что было создано раньше.

Если по общему характеру стиля ольвійскую голову надо датировать безусловно эллинистической эпохой, болѣе детальнѣй анализъ стиля поможетъ намъ уяснить, къ какой именно изъ эллинистическихъ школъ можно было бы отнести эту голову съ наибольшей степенью вѣроятности

Если съ одной стороны, какъ мы видѣли, ольвійская голова должна быть моложе произведеній Праксителя, то съ другой она должна быть безусловно старше скульптуръ знаменитаго Пергамскаго алтаря, группы Лаокоона, статуи Посидона съ о. Милоса въ Аѳинскомъ національномъ музеѣ <sup>2)</sup> и скульптуръ, приближающихся къ названнымъ по стилю. У ольвійской головы вовсе нѣтъ ни того поразительнаго реализма формъ, ни того акцента театральности, декламации и рисовки въ исполненіи, какія присущи названнымъ памятникамъ. Авторъ ольвійской головы не даетъ ничего сверхъ того, чего требовала духовная суть и внутреннее содержаніе образа.

Поразительно близка по общему характеру стиля ольвійская голова Асклепия къ мужскимъ головамъ на рельефѣ Архелая Приенскаго <sup>3)</sup>. Если мы сравнимъ профиль нашего Асклепия на рис. 151 съ головою въ профиль Гомера на рельефѣ Архелая, мы убѣдимся, что ольвійская голова должна быть безусловно одновременна съ рельефомъ Архелая и должна принадлежать въ основныхъ чертахъ стилю той школы, изъ которой вышелъ рельефъ Архелая. Близость ольвійской головы къ рельефу Архелая важна потому, что благодаря убѣдительнымъ доводамъ Вацзингера <sup>4)</sup>, рельефъ датируется временемъ около 210 г. до Р. Хр. Это опредѣляетъ время ольвійской головы: *она должна относиться*

<sup>1)</sup> Ср. Collignon, Hist. de la sculpture grecque, II, 443 слл.; L. v. S y b e l, Weltgeschichte d. Kunst im Altertum, 331 слл.

<sup>2)</sup> Ср. Καββαδίας, Γλοπτά, I, № 235; Collignon, Sculpture, II, 481, рис. 250; Bulle, Der schöne Mensch im Altertum, у Hirt, Der Stil, I, 190.

<sup>3)</sup> Watzinger, Das Relief des Archelaos von Priene, 63. Winckelmannsprog., Berlin, 1903, Taf. I. Ср. Collignon, Sculpture, II, 675, рис. 354.

<sup>4)</sup> Ср. Watzinger, ук. раб., 20.

къ концу III вѣка до Р. Хр. Художникъ, создавшій нашего Асклепія, по своему направленію былъ, какъ и Архелай, идеалистомъ. Его болѣе влекли къ себѣ идеальные образы боговъ IV вѣка; онъ остается незатронутымъ реалистическими тенденціями III вѣка. Уже это обстоятельство придаетъ особенный интересъ головѣ Асклепія изъ Ольвии. Она является памятникомъ самостоятельной консервативной идеалистической школы скульптуры въ концѣ III вѣка. Художникъ, создавшій ольвійскаго Асклепія, все еще строго держится того пониманія божества, которое мы можемъ наблюдать въ образахъ Скопада и Проксителя. Большинство мастеровъ другихъ школъ III вѣка понимаютъ божество уже иначе <sup>1)</sup>. У нихъ боги трактуются, совершенно какъ обыкновенные смертные; совершенно реалистически. Такъ Зевсъ обращается въ простого согбеннаго нервнаго старика <sup>2)</sup>, Посидонъ—въ закаленнаго въ плаваніяхъ моряка <sup>3)</sup> и т. п. Изъ III вѣка извѣстна и одна статуя Асклепія въ такомъ чисто реалистическомъ духѣ; это—статуя во дворцѣ Питти во Флоренціи <sup>4)</sup>, представляющая Асклепія съ изборожденнымъ морщинами лицомъ, состарившимся въ долголѣтней практикѣ врачемъ <sup>5)</sup>. Статуя дворца Питти, какъ правильно указалъ Къелльбергъ <sup>6)</sup>, представляетъ послѣднюю изъ эллинистическихъ переработокъ типа Асклепія. Мотивъ флорентійской статуи отличается отъ мотива, который должна была имѣть статуя, коей принадлежала ольвійская голова. Какъ показываютъ мускулы шеи и поворотъ головы, мотивъ у ольвійской статуи долженъ былъ быть несомнѣнно, какъ у статуи Асклепія изъ Эпидавра въ Аѳинскомъ національномъ музеѣ <sup>7)</sup>. Мотивъ же послѣдней статуи исторически предшествовалъ мотиву статуи дворца Питти <sup>8)</sup>.

Для того, чтобъ точнѣе выяснить школу, въ которой возникла ольвійская голова Асклепія, мы должны обратиться къ изученію памятниковъ, которые по

<sup>1)</sup> Ср. Springer-Michaelis, Handb. d. Kunstgesch., I, 323 слл.

<sup>2)</sup> Ср. Michaelis, Drei alte Kroniden, Strassburg, 1900; Г. Е. Кизеридкій (Каталогъ скульптуры Императорскаго Эрмитажа, стр. 80, къ № 174) безъ достаточныхъ основаній считаетъ голову Императорскаго Эрмитажа № 174 не за голову Зевса, а за голову простого смертнаго

<sup>3)</sup> Winter, Kunstgeschichte in Bildern, I, табл. 66, 4.

<sup>4)</sup> Dütschke, Antike Bildwerke in Oberitalien, II, 19; Arndt-Amelung, Einzelverkauf, 219—221; Amelung, Antiken in Florenz, 135, № 188 (ср. стр. 284); S. Reinach, Répert., II, 31, 3; фотографія Алипари (по Флоренціи), № 3572.

<sup>5)</sup> Ср. Springer-Michaelis, ук. соч., I, 324.

<sup>6)</sup> Kjellberg, Asklepios, стр. 24, б, h и стр. 35.

<sup>7)</sup> Καββαδίας, Πλατὰ τοῦ Ἐθν. μουσείου, I, № 266; Athen. Mitth., XVII (1892) табл. II; Bulle, Der schöne Mensch im Altertum, у Hirt, Der Stil, I, стр. 59, рис. 24; S. Reinach, Répert., II, 31, 2.

<sup>8)</sup> Kjellberg, Asklepios, ук. м.

стилю представляютъ ближайшія ей аналоги. Такими являются во-первыхъ упомянутая уже выше статуя Аѳинскаго національнаго музея № 266 <sup>1)</sup> и голова Асклепія съ о. Милоса въ Британскомъ музеѣ <sup>2)</sup>. Для вѣщей наглядности мы даемъ изображенія головы статуи Аѳинскаго музея (рис. 152) и головъ ольвійской (рис. 153) и Британскаго музея (рис. 154) рядомъ и въ одинаковыхъ размѣрахъ. Весьма близкою къ ольвійской головѣ и къ аналогичнымъ ей головѣ Британскаго музея и статуѣ въ Аѳинскомъ музеѣ является еще статуя Асклепія въ коллекціи виллы Памфили въ Римѣ <sup>3)</sup>.



Рис. 152.



Рис. 153.



Рис. 154.

Коллиншонъ <sup>4)</sup>, Вольтерсъ <sup>5)</sup> и Клейнъ <sup>6)</sup> приписывали голову Асклепія Британскаго музея Прокситу. Это встрѣчало общее сочувствіе <sup>7)</sup>. Весьма справедливо противъ этого возражаетъ Кьелльбертъ <sup>8)</sup>, кото-

<sup>1)</sup> При посѣщеніи музея въ Эпидаврѣ въ 1905 г. мы замѣтили еще одну ненаданную головку Асклепія № 306, которая въ высшей степени близка къ ольвійской и къ головѣ аѳинской статуи № 266.

<sup>2)</sup> Smith, Catalogue of the sculpture in the British Museum, I (1892), № 550; *Expédition de Morée* III, pl. 29, 1; Rayet, *Monuments de l'art antique*, I, pl. 42; Brunn, *Griech. Götterideale*, 96 и табл. IX; Friederichs-Wolters, *Gipsabgüsse*, № 1283; Brunn-Bruckmann, *Denkmäler*, № 509; *Ath. Mitth.*, XVII (1892), табл. III, 2, стр. 9; Collignon, *Sculpture*, II, 363, рис. 185; Klein, *Praxiteles*, 423, рис. 92; Bulle, *Der schöne Mensch im Altertum*, у Hirt, *der Stil*, I, 159; Kjellberg, *Asklepios*, II, 30; S. Reinach, *Têtes antiques*, 196.

<sup>3)</sup> Matz-Duhn, *Antike Bildwerke in Rom*, № 55; Clarac, *Musée de sculpture*, 551, № 1160 C; S. Reinach, *Répert.*, I, 290, 1.

<sup>4)</sup> Collignon, у Rayet, *Mon. de l'art antique*, I, къ табл. 42. Ср. Collignon, *Sculpture*, II, 363.

<sup>5)</sup> Wolters, *Ath. Mitth.*, XVII (1892), 13.

<sup>6)</sup> Klein, *Praxiteles*, 426.

<sup>7)</sup> Ср. von Sybel *Weltgesch. d. Kunst im Altertum*. 276; Springer-Michaelis, *Handbuch der Kunstgeschichte*, I, 265; Thrämer, у Pauly-Wissowa, *Realencyklop.*, II, 1694.

<sup>8)</sup> Kjellberg, *Asklepios*, 30, 32.

рый указывает болѣе поздній характеръ у головы Британскаго музея, чѣмъ у головъ статуй Праксителя, и наличность чертъ, которыя говорятъ скорѣе за принадлежность головы ранней эллинистической эпохѣ. Одновременнымъ съ головою Асклепія Британскаго музея надо признать и знаменитый бюстъ Зевса изъ Отриколи въ Ватиканѣ, который является произведеніемъ эпохи послѣ Праксителя <sup>1)</sup>, и мраморную маску Зевса-Аммона въ Флоренціи <sup>2)</sup>. По трактовкѣ волосъ и бороды (а отчасти и другихъ формъ) весьма близки къ ольвійской головѣ бюсты и статуи Сераписа, въ которыхъ съ большими основаніями можно усматривать копіи, восходящія къ знаменитому оригиналу—статуѣ Сераписа Бриаксія <sup>3)</sup>, художника, который вмѣстѣ съ Скопадомъ работалъ на Мавзолеѣ въ Галикарнасѣ и который былъ скорѣе всего ученикомъ Скопада <sup>4)</sup>. Тѣ плиты рельефовъ галикарнасскаго мавзолея, которыя можно приписывать по разнымъ соображеніямъ Бриаксію <sup>5)</sup>, обнаруживаютъ въ мужскихъ фигурахъ несомнѣнное сходство въ стилѣ съ сохранившимися изображениями Сераписа, восходящими въ первоисточникѣ къ тому же художнику. Большое сходство ольвійской головы въ стилѣ несомнѣнно наблюдается съ головою торса Асклепія, найденнаго въ Мюнхенѣ и находящагося въ Аонскомъ національномъ музеѣ <sup>6)</sup>. Вольтерсъ <sup>7)</sup> усматривалъ въ мюнхенскомъ торсѣ стиль Скопада. Этотъ взглядъ былъ усвоенъ и Коллинъономъ <sup>8)</sup>. Кьелльбергъ опять съ полнымъ основаніемъ отвергаетъ возможность приписывать мюнхенскій торсъ Скопаду и указываетъ на его болѣе поздній характеръ <sup>9)</sup>. Сходство головы мюнхенскаго торса съ нѣкоторыми репликами Сераписа поразительно <sup>10)</sup>, и намъ кажется весьма вѣроятнымъ, что мюнхенскій торсъ скорѣе всего могъ бы быть отнесенъ къ школѣ Бриаксія <sup>11)</sup>. Выше мы указали на довольно общую

<sup>1)</sup> Ср. Furtwängler, *Masterpieces*, 342; Collignon, *Sculpture*, II, 363; Amelung, *Revue Archéologique*, 1903, II, 198.

<sup>2)</sup> Amelung, *Die Antiken in Florenz*, стр. 104, № 164; S. Reinach, *Têtes antiques*, 258.

<sup>3)</sup> Brunn, *Geschichte d. griech. Künstler*, I, 384 сл. Collignon, *Sculpture*, II, 310; Amelung, *Revue Archéologique*, 1903, II, 177 сл. Къ репликамъ, перечисленнымъ у Амелунга, надо прибавить статую и обломокъ рельефа, находящіеся въ музеѣ Императорскаго Общества Исторіи и Древностей въ Одессѣ, и голову Сераписа въ Египетской залѣ Аонскаго національнаго музея № 80.

<sup>4)</sup> Ср. Robert, у Pauly-Wissowa, *Realencyklopädie*, III, 919.

<sup>5)</sup> Ср. Robert, *ук. м.*

<sup>6)</sup> Литературу ср. выше, стр. 197, пр. 3.

<sup>7)</sup> Wolters, *Athen. Mitth.*, XXVII (1902), 13.

<sup>8)</sup> Collignon, *Sculpture*, II, 249.

<sup>9)</sup> Kjellberg, *Asklepios*, II, 34 сл. Ср. также Thrämer, у Pauly-Wissowa, *ук. соч.*, II, 1695.

<sup>10)</sup> Ср. особенно *Revue Archéol.*, 1903, II, 189, рис. 2.

<sup>11)</sup> Ср. Thrämer, *ук. раб.* 1695.

траговку волосъ у ольвійской головы сзади. Эта особенность у ольвійской головы интересна въ томъ отношеніи, что ее мы наблюдаемъ у эллинистическихъ скульптуръ, происходящихъ изъ Александріи <sup>1)</sup>. Къ этой особенности ольвійской головы присоединяется другая весьма типичная, которой не оказывается у приведенныхъ памятниковъ: у ольвійской головы лобъ замѣтно раздѣляется на двѣ части небольшимъ углубленіемъ по срединѣ его, надъ переносьемъ. Если у названныхъ выше памятниковъ ея отсутствіе этой особенности указываетъ на отсутствіе у нихъ вліянія искусства Лисиппа, у ольвійской головы въ этой чертѣ весьма вѣроятно усматривать вліяніе этого мастера <sup>2)</sup>. Настоящее обстоятельство, какъ и суммарная трактовка волосъ сзади объясняется, конечно, болѣе позднею датой ольвійской головы. Бруннъ <sup>3)</sup> датируетъ голову Асклепія Британскаго музея (рис. 154) временемъ около 300 г. до Р. Хр. Эта датировка, повидимому, правильна. Такимъ образомъ, и бюстъ Зевса Отриколи, и Аѳинская статуя Асклепія (рис. 152), и Сераписъ Бриаксія должны были явиться приблизительно въ это же время. Наоборотъ, время ольвійской головы, какъ мы видѣли, должно падать чуть не на сто лѣтъ позже (около 210 г. до Р. Хр.).

Выше мы указали въ техникѣ работы въ мраморѣ у ольвійской головы на вліяніе Праксителя. Вліянія Праксителя чувствуются и въ стилѣ; на сильное вліяніе искусства Праксителя было указано и у аналогичныхъ ольвійской головѣ статуи Асклепія Аѳинскаго національнаго музея и головы Асклепія Британскаго музея <sup>4)</sup>, равно какъ и у бюста Зевса отрикولیскаго <sup>5)</sup>. Повидимому Бриаксій въ стилѣ зависѣлъ отъ Праксителя, такъ какъ бюстъ Зевса отрикولیскаго столь близокъ къ сохранившимся репликамъ Сераписа Бриаксія, что и авторомъ бюста Зевса надо считать этого художника <sup>6)</sup>.

Бриаксій принадлежалъ къ художникамъ, которые стояли во главѣ искусства въ эпоху послѣ Праксителя. Поэтому весьма возможно, что элементы стиля Праксителя, наблюдаемые у ольвійской головы, въ сущности идутъ не непосредственно отъ Праксителя, а именно отъ Бриаксія. За наше предположеніе говоритъ, повидимому, трактовка глазъ у нашей статуэтки. Въ формахъ глазъ и во взглядѣ у ольвійской головы замѣтна очень большая близость

<sup>1)</sup> Ср. *Archäol. Anzeiger*, IX (1894), стр. 29, № 12.

<sup>2)</sup> Ср. A melung, *Revue archéol.*, 1903, II, 199.

<sup>3)</sup> B r u n n, *Griechische Götterideale*, 97.

<sup>4)</sup> Ср. W o l t e r s, *Ath. Mitth.*, XVII (1892), 15.

<sup>5)</sup> Ср. F u r t w ä n g l e r, *Masterpieces*, 342; C o l l i g n o n, *Hist. de la sculpture grecque*, II, 364.

<sup>6)</sup> Ср. A melung, *Revue Archéol.*, 1903, II, 198.

къ глазамъ и взгляду фигуръ Скопада <sup>1)</sup>, который, какъ извѣстно, былъ учителемъ Бриаксія <sup>2)</sup>. Въ трактовкѣ лица мы должны были отмѣтить у ольвийской головы и вліяніе еще одного великаго художника IV вѣка—Лисиппа (см. выше).

Итакъ ольвийская голова Асклепія является произведеніемъ эклектическаго искусства конца III в. до Р. Хр., на которомъ во внѣшнихъ формахъ сказались вліянія различныхъ художниковъ IV в. и которое особенно, повидимому, зависитъ отъ школы Бриаксія. Древность свидѣтельствуемъ <sup>3)</sup>, что Бриаксій дѣлалъ, между прочимъ, и статуи Асклепія. Стиль Бриаксія на ольвийской головѣ смѣшивается съ элементами стиля Лисиппа. Гдѣ ближе всего предполагать эту эклектическую школу? Уже Къелльбергъ <sup>4)</sup> отмѣтилъ родство въ стилѣ у головы Асклепія Британскаго музея (рис. 154) съ произведеніями, которыя Амелунгъ <sup>5)</sup> съ большою убѣдительною приписалъ искусству эллинистической Александрии. *Къ этой александрійской школѣ мы должны несомнѣнно отнести и нашу ольвийскую голову Асклепія* <sup>6)</sup>. Такимъ образомъ, пріобрѣтаетъ особенное значеніе и совпаденіе указанныхъ выше оригинальныхъ чертъ въ трактовкѣ волосъ (суммарность сзади и отбрасываніе волосами тѣни на лицо) у ольвийской статуэтки съ эллинистическими скульптурами изъ Александрии. Указанная выше стилистическая близость ольвийской головы Асклепія къ рельефу Архелая Приенскаго также знаменательна; этотъ художникъ былъ связанъ съ Александріею, какъ извѣстно <sup>7)</sup>, самыми тѣсными узами.

Въ Александріи вполнѣ понятно сліяніе въ одной эклектической школѣ искусства Бриаксія и Лисиппа. Въ этой школѣ отмѣчены были и сильныя вліянія Праксителя <sup>8)</sup> и отчасти Скопада <sup>9)</sup>. То, что въ ней особенно сильны должны были быть традиціи Бриаксія, само собою понятно. Бриаксій создалъ

<sup>1)</sup> Ср. *Revue Archéolog.*, 1900, II, pl. XVII.

<sup>2)</sup> Ср. Robert, у Pauly-Wissowa, *Realencyklop.* III, 919.

<sup>3)</sup> Ср. Overbeck, *Schriftquellen zur Gesch. d. bild. Künste bei den Griechen* №№ 1319, 1320.

<sup>4)</sup> Kjellberg, *Asklepios*, II, 32.

<sup>5)</sup> Amelung, *Bullet. della commiss. archeol. comunale*, Roma, XXV (1897), 137 слл.

<sup>6)</sup> Мнѣніе объ александрійскомъ происхожденіи головы Асклепія въ Ольвиі было высказано нами впервые уже въ сообщеніи, которое мы дѣлали о раскопкахъ въ Ольвиі въ 1902—1903 гг. въ общемъ собраніи Императорскаго Русскаго Археологическаго Общества 14 мая 1904 г. Ср. *Изв. Импер. Археол. Комм.*, прибавл. къ вып. X, стр. 4. На международномъ археологическомъ конгрессѣ въ Афинахъ въ 1905 г. Фуртвенглеръ призналъ всѣ три ольвийскія головки также александрійскими (въ бесѣдѣ съ нами послѣ доклада о раскопкахъ въ Ольвиі).

<sup>7)</sup> Ср. Watzinger, *Das Relief des Archelaos von Priene*, стр. 20 и 23 сл.

<sup>8)</sup> Ср. Amelung, *ук. ст.*, 138 слл.

<sup>9)</sup> Ср. Amelung, *ук. ст.*, 140.



своего Сераписа для знаменитаго храма этого бога въ Александриі ¹). Бріаксіѣ нѣсколько разъ дѣлалъ, какъ мы сказали уже, статуи Асклепія, и весьма возможно, что имъ была сдѣлана статуя Асклепія и во время его пребыванія въ Египтѣ; она могла находиться въ Александриі, или гдѣ-либо по близости: изъ одного папируса, находящагося въ Британскомъ музеѣ ²), видно, что культъ Асклепія въ Египтѣ былъ популяренъ (напр., въ Мемфисѣ).

Весьма любопытно, что рядъ эллинистическихъ статуй и головъ, сходныхъ по стилю съ ольвійской, найденъ былъ въ различныхъ мѣстахъ по сѣверному побережью Африки ³). Первоисточникъ ихъ, конечно, скорѣе всего надо искать въ Александриі. Очень близка къ ольвійской головѣ голова Асклепія, найденная въ древнемъ Өисдрѣ (Thysdrus), нынѣ Эль Джемъ въ Тунисѣ, находившаяся въ коллекціи полковника Ложеро (Logerot) ⁴). Голова коллекціи Ложеро сдѣлана, какъ и ольвійская, приблизительно въ 1/3 натуральной величины, и обнаруживаетъ въ стилѣ совершенно тѣ же черты, что и ольвійская. Однако она, какъ уже ясно можно видѣть по трактовкѣ зрачковъ глазъ, представляетъ произведеніе римской эпохи. Это, очевидно, римская копія съ оригинала александрійской школы, весьма близкаго къ ольвійской головѣ.

Окончательно убѣждаетъ въ принадлежности ольвійской головы къ александрійской школѣ сравненіе ея съ другими памятниками, александрійское происхожденіе которыхъ въ достаточной степени выяснено ⁵). Сюда относятся прежде всего многочисленные памятники, сопоставленные Амелунгомъ ⁶). Къ приведеннымъ у Амелунга изображеніямъ Сераписа мы можемъ прибавить еще голову Сераписа, происходящую изъ Египта и находящуюся нынѣ въ египетскомъ залѣ національнаго музея въ Аѣнахъ подъ № 80 ⁷). Необыкновенная близость ея къ ольвійской головѣ Асклепія сразу бросается въ глаза.

Всѣ сопоставленные Амелунгомъ памятники, къ которымъ надо при-

¹) Ср. Overbeck, *Schriftquellen*, № 1325; Amelung, *ук. ст.*, 177 сл.

²) Kenyon, *Catalogue*, 104; ср. Thämer, у Pauly-Wissowa, *Realencyklop.*, II, 1697.

³) Ср. Cagnat-Gaucler, *Monuments historiques de la Tunisie. Les temples païens. Paris, 1898, Deux. série, Algérie, Carthage, pl. V, VIII, X; Algérie, Lambèse, pl. II; Alger, pl. VIII; Cherchel, pl. VI, XIV.*

⁴) Ср. S. Reinach, *Têtes antiques*, Paris, 1903, № 196.

⁵) Ср. Collignon, *Sculpture*, II, 557 сл., ср. особ. стр. 565; Springer-Michaelis, *Handb. d. Kunstgesch.*, I, 332 сл.; L. v. Sybel, *Weltgeschichte d. Kunst im Altertum*, 315, гдѣ см. и литературу.

⁶) Amelung, *Bullet. communale*, Roma, XXV (1897), 110 сл., и *Revue Archéol.* 1903, II, 194.

⁷) Мы имѣли возможность изучать эту голову, которая не издана, въ Аѣнахъ во время международнаго археологическаго конгресса 1905 г.

соединить нынѣ и ольвійскую голову, показываютъ, что въ Александріи существовала школа скульптуры съ совершенно оригинальной характерной физиономіей. На образованіе александрійскаго стиля оказали замѣтно влияніе Пракситель <sup>1)</sup>, Скопадъ, Бриаксій и отчасти Лисиппъ <sup>2)</sup>. На александрійское пластическое искусство такъ же, какъ и на александрійскую поэзію, наложила свою печать блестящая придворная жизнь Діадоховъ. Александрійская скульптура любитъ такъ же, какъ и поэзія, блескъ и элегантность; подобно поэзін, и скульптура въ Александріи всегда отличается мастерствомъ и тщательностью работы въ деталяхъ. Моделировка въ высшей степени тонкая, деликатная. Работа въ мраморѣ въ высокой степени виртуозная; мастера понимаютъ всю спеціальную прелесть мрамора, какъ матеріала, и умѣютъ извлекать эффекты изъ его прозрачности, его кристалловъ и т. п. Мраморъ, который употребляетъ александрійская скульптура, большею частью такой, какой мы видимъ у нашей ольвійской головы, — бѣлый, мелкозернистый съ легкимъ синеватымъ оттѣнкомъ, въ родѣ паросскаго <sup>3)</sup>. Въ общемъ настроеніи у александрійскихъ скульптуръ преобладаетъ то же чувство, что и въ александрійской поэзін. Александрійская скульптура имѣетъ вообще характеръ какой-то интимности, мягкости, нѣжности, какой-то женственности темперамента, — что въ поэзін нашло себѣ выраженіе, между прочимъ, въ любви къ пасторали, идилліи <sup>4)</sup>. Александрійцы любятъ реализмъ; часто типы александрійской скульптуры схвачены прямо изъ жизни улицы, порта и т. д. Жанръ не менѣе любила и александрійская поэзія <sup>5)</sup>. То настроеніе легкой скорби благородной души, полной дружескаго участія къ судьбамъ человѣчества, которое мы наблюдаемъ у ольвійскаго Асклепія, можно назвать спеціально александрійскимъ. Сообразно такому общему настроенію александрійскаго искусства, отдѣльныя формы его носятъ также отпечатокъ нѣжности, деликатности. Александрійцы очень любятъ игру свѣтовъ и тѣней, нѣжные ихъ переливы и градаціи. Рельефы александрійской школы отличаются живописностью и отводятъ большое мѣсто пейзажу. Амелунгъ, говоря о моделировкѣ у александрійскихъ скульптуръ, удачно охарактеризовалъ ее выраженіемъ *«sfumato delle forme»* <sup>6)</sup>. Какъ это можно наблюдать и на

<sup>1)</sup> Ср. Amelung, *Bull. comm.*, XXV (1897), 137 слл.

<sup>2)</sup> Ср. выше стр. 203.

<sup>3)</sup> Ср. Amelung, *ук. раб.*, стр. 115, пр. 2; 116, рис. 4.

<sup>4)</sup> Ср. Schreiber, *Die Wiener Brunnenreliefs aus Palazzo Grimani*, Wien 1888; *Die Hellenistische Reliefbilder*, Leipzig, 1889—1894.

<sup>5)</sup> Ср. объ александрійской литературѣ Wilamowitz, *Die griechische Litteratur*, въ изд. Henneberg, *Die Kultur der Gegenwart*, Berlin u. Leipzig, 1905 123 слл.

<sup>6)</sup> Ср. Amelung, *Bull. comm.*, *ук. ст.*, 139 слл.

ольвийской головѣ Асклепія, дѣйствительно, александрійское искусство, очевидно, любило такіе же нѣжные переливы свѣтовъ и тѣней, которые въ итальянской живописи прославили Корреджіо, а въ новѣйшей французской Эннера (Henner),—этихъ мастеровъ «sfumato». Особенною нѣжностью въ переливѣ свѣтовъ и тѣней у александрійцевъ отличается трактовка глазъ, которые они любятъ дѣлать томными, съ поволокой, и волосъ, у которыхъ, благодаря этому «sfumato», чувствуется ихъ извилистость, мягкость, и которые производятъ оттого впечатлѣніе удивительной близости къ природѣ. Не смотря, однако, на весь реализмъ формъ, александрійское искусство въ общемъ все же, какъ и александрійская поэзія, есть созданіе школы чистыхъ идеалистовъ, которымъ всегда было дорого великое искусство классической Эллады. И это всецѣло, какъ мы замѣтили уже выше, относится и къ головѣ Асклепія изъ Ольвии.

Ольвийская голова Асклепія является драгоцѣннымъ памятникомъ того высоко культурнаго періода античнаго міра, когда въ искусствѣ въ послѣдній разъ создавались идеальные образы боговъ античнаго пантеона. На этихъ образахъ запечатлѣлась вся многосложная, многовѣковая удивительная жизнь эллинской культуры. Эти образы—ея лебединая пѣсня. Въ нихъ предъ нами еще разъ, въ видѣ послѣдней вспышки гаснущаго свѣточа, со всею своею чарующею силою и мощью выступаетъ теперь уже навѣки исчезнувшій эллинскій идеалъ. Мы чувствуемъ въ нихъ еще биеіе пульса той жизни глубокой античной души, которой дано было лицезрѣть тайны міра въ проникнутыхъ удивительною правдою и озаренныхъ въ то же время лучами совершенной красоты образахъ.

II. *Женская головка* (табл. II, рис. 155) сдѣлана изъ того же матеріала, что и голова Асклепія. Размѣры головки <sup>1)</sup>, также совершенно одинаковы съ размѣрами головы Асклепія. Обѣ головки, какъ мы указали выше, найдены были въ одномъ мѣстѣ, не далеко другъ отъ друга. Эти обстоятельства указываютъ, что статуи, которымъ головки принадлежали, составляли, очевидно, или пару или, быть можетъ, даже одну группу. И стиль по своему общему характеру у женской головки вполне одинаковъ со стилемъ головы Асклепія. Предъ нами и здѣсь тотъ же мягкій нѣжный стиль, то же «sfumato» формъ, которое такъ характерно для головы Асклепія.



Рис. 155.

<sup>1)</sup> На табл. II головка дается въ натуральную величину.

Очевидно, женская головка—произведеніе того же времени и той же школы, изъ которой вышла голова Асклея; къ женской ольвійской головкѣ вполне приложима та общая характеристика стиля, которую выше мы дали по отношенію къ головѣ Асклея. Въ техникѣ мраморной работы у ольвійской женской головки есть одна черта, которая связываетъ ее прямо съ александрійской скульптурой, какъ и матеріалъ—мраморъ въ родѣ паросскаго <sup>1)</sup>. Дѣло въ томъ, что головка была сдѣлана изъ двухъ кусковъ мрамора. Какъ отчасти видно по рис. 155, представляющему головку въ профиль, задняя часть головы была сдѣлана изъ отдѣльнаго куска мрамора, который былъ прикрѣпленъ къ куску, образовавшему переднюю часть. При раскопкахъ найдена была только эта передняя часть; изъ-за того, что задняя часть была сдѣлана изъ другого куска мрамора, изломъ у головки представляетъ ровныя плоскости. Одною изъ характерныхъ техническихъ чертъ александрійской скульптуры является именно то, что александрийцы очень часто — очевидно въ видахъ большей экономіи цѣннаго матеріала—дѣлали мраморныя скульптуры изъ отдѣльныхъ (и часто мелкихъ) кусковъ, которые затѣмъ соединяли <sup>2)</sup>.

Сохранность ольвійской женской головки въ общемъ удовлетворительна. Кромѣ отсутствія задней части, у нея отколотъ носъ <sup>3)</sup> и имѣются легкія выбоины на лбу, подбородкѣ и щекахъ. Поверхность лица не пострадала такъ отъ сырости, какъ поверхность лица у головы Асклея. У женской головки античная эпидерма сохранилась почти цѣликомъ.

На головѣ надѣта была, повидимому, лента, которою расчесанные пробормъ на двѣ половины волосы были забраны на верхъ, гдѣ, можетъ быть, образовали узелъ. Волосы закрываютъ верхнія части ушей, какъ у женскихъ фигуръ на рельефѣ Архелая Приенскаго, у бронзовой эллинистической статуэтки Афродиты въ Британскомъ музеѣ или у мраморной головы, вѣроятно Селены, въ Базелѣ <sup>4)</sup>. Скорѣе всего по этимъ памятникамъ и, какъ намъ кажется, особенно по головѣ Селены въ Базелѣ и должно реставрировать заднюю часть ольвійской головки и ея прическу. Серегъ у ольвійской головки не было. Слѣдовъ какой-либо раскраски на головкѣ не замѣтно.

<sup>1)</sup> Ср. выше, стр. 206.

<sup>2)</sup> Ср. A m e l u n g, *Bullet. communale*, ук. ст., стр. 113, пр. 1, и стр. 115 сл.

<sup>3)</sup> На табл. II и на рис. 155 головка изображена съ реставрированнымъ изъ гипса носомъ. Ср. выше, стр. 192.

<sup>4)</sup> Collignon, *Sculpture*, II, 675, рис. 354; Watzinger, *Das Relief des Archelaos von Priene*, табл. I; Collignon, ук. соч., II, 585, рис. 303; *Bullet. Communale*, XXV (1897), стр. 128 сл. рис. 8 и 9; Arndt-Amelung, *Einzelverkauf*, № 899—900.

Вполнѣ естественно, что женская голова моделирована слабѣ мужской головы Асклея; разница въ моделировкѣ здѣсь является не результатомъ различія стилиа, а лишь результатомъ различія сюжета, имѣвшаго другой характеръ и потому требовавшаго другихъ формъ. Головка представляетъ тотъ женскій идеальный типъ, который въ своей первоосновѣ восходитъ къ знаменитой квидской Афродитѣ Праксителя <sup>1)</sup>. Близость общихъ формъ и общаго типа головки къ праксительвымъ—опять черта, весьма характерная для женскихъ головъ александрійской школы, стоявшей, какъ мы знаемъ, подъ сильнымъ вліяніемъ искусства знаменитаго афинянина <sup>2)</sup>. Общія очертанія черепа у ольвійской головки, сводящіяся къ простымъ, немногосложнымъ линіямъ, ея лицо съ деликатнымъ оваломъ и нѣжными контурами щекъ, ея широкій и высокій лобъ, обрамленный волосами, которые придаютъ ему трехугольную форму, большой, высокій носъ, красивый, тонкій подбородокъ, волосы, идущіе гладкими прямыми переплетающимися прядями,—все это характерныя черты головъ статуй александрійской школы, сопоставленныхъ Амелунгомъ. Чрезвычайно характерны формы глазъ съ прилегающими къ нимъ частями; здѣсь особенно чувствуется «sfumato» формъ, нѣжные переливы свѣтовъ и тѣней, придающіе томность и нѣгу взору. Очень близка къ ольвійской головкѣ по трактовкѣ глазъ александрійская голова, изданная у Амелунга на табл. IX. Какъ и голова Асклея, женская ольвійская голова по простотѣ стилиа должна быть старше аффектированныхъ и преисполненныхъ стремленіемъ къ шикую скульптуръ пергамской школы. Въ частности она должна быть безусловно старше женской головы, найденной въ Пергамѣ и находящейся нынѣ въ Берлинскомъ музеѣ <sup>3)</sup>.

Ближайшія стилистическія аналогіи ольвійской женской головы, которыя должны быть одновременны съ нею, представляютъ прежде всего александрійскіе памятники, сопоставленные Амелунгомъ въ *Bulletino Comunale*, и въ частности упомянутая выше голова Селены въ Базелѣ, затѣмъ александрійская же статуэтка Афродиты, находившаяся въ коллекціи антикваріевъ Спикъ въ Лондонѣ, а нынѣ проданная въ Парижѣ и изданная С. Рейна-

<sup>1)</sup> Ср. Furtwängler, *Masterpieces*, стр. 319 слл.; Collignon, *Sculpture*, II, стр. 272 слл.; Bulle, *Der schöne Mensch im Altertum*, табл. 177—179; S. Reinach, *Têtes antiques*, стр. 135 слл.

<sup>2)</sup> Ср. Amelung, *ук. ст.*, 137 слл. Ср. выше, стр. 206.

<sup>3)</sup> *Zeitschrift f. bild. Kunst*, 1880, XV, 161; Murray, *Greek sculpture*, pl. XXXII; Brunn-Bruckmann, *Denkmäler*, № 159; Collignon, *Sculpture*, II, 479, рис. 249. Pontremoli et Collignon, *Pergame*, 204. Ср. Amelung, *Bull. comm.*, *ук. ст.*, 141.

комъ <sup>1)</sup>), голова Афродиты несомнѣнно александрийской школы <sup>2)</sup>), найденная въ Олимпіи <sup>3)</sup>), и фигуры музъ на рельефѣ Архелая Приенскаго, художника, который, какъ мы указали уже, стоялъ въ тѣснѣйшей близости опять въ Александріи <sup>4)</sup>). Рельефъ Архелая указываетъ и на время ольвійской женской головы—около 210 г. до Р. Хр. <sup>5)</sup>). Итакъ, какъ и голова Асклепія, *женская голова, найденная въ Ольвии, представляетъ типичное произведеніе александрийской школы конца III в. до Р. Хр.* <sup>6)</sup>).

Кого представляла статуя, отъ которой сохранилась эта женская голова? Отсутствіе индивидуальныхъ чертъ въ лицѣ прямо говоритъ за то, что мы имѣемъ дѣло не съ портретомъ. Типичность чертъ свидѣтельствуетъ, что предъ нами не смертная, а богиня. Однако, тѣ черты, которыя мы наблюдаемъ у ольвійской головы, черезчуръ общи. Чистота, невинность выраженія, простота, прелесть и благородство, которыя ей присущи, придаются въ эллинистическую эпоху самымъ разнообразнымъ женскимъ божествамъ. Ольвійскую голову можно было бы съ равнымъ правомъ считать и головой Деметры или музы, какъ это дѣлаетъ покойный Г. Е. Бизерцкій <sup>7)</sup>), и головой Афродиты, Селены и т. п. Однако, обстоятельства находки, по нашему, могутъ навести на болѣе опредѣленное рѣшеніе вопроса о значеніи этой головы. Она была найдена, какъ мы уже замѣтили, недалеко отъ головы Асклепія, статуя котораго стояла, очевидно, вмѣстѣ съ женской статуей. Эта послѣдняя была той же величины, была сдѣлана изъ того же мрамора и должна была быть созданной въ одной и той же художественной мастерской. Самое простое и ближайшее рѣшеніе вопроса напрашивается само собою: женская голова скорѣе всего принадлежала статуѣ Гигіи, дочери Асклепія, богини здоровья, почитавшейся вмѣстѣ съ богомъ-цѣлителемъ <sup>8)</sup>). Типъ Гигіи, поскольку мы его знаемъ нынѣ <sup>9)</sup>), вполне подходитъ къ тому типу, который налицо у ольвійской го-

<sup>1)</sup> *Revue Archéologique*, 1903, I, табл. VI; ср. S. Reinach, стр. 388 сл.; Répertoire de la statuaire, III, 106, 3.

<sup>2)</sup> Ср. Amelung, ук. стр., 128.

<sup>3)</sup> *Olympia*, III, табл. LIV, 1—2; Baummeister, Denkmäler, II, стр. 1087. рис. 1294.

<sup>4)</sup> Ср. Watzinger, Das Relief des Archelaos von Priene, стр. 20 и 23 сл. Ср. выше, стр. 205.

<sup>5)</sup> Watzinger, ук. соч., 20.

<sup>6)</sup> Ср. еще Furtwängler, Aphrodite Diadumene und Anadyomene, München, 1901 (Monatsbericht über Kunstwissenschaft, I), стр. 1 сл.; Pottier, La nécropole de Myrina, Paris, 1887, стр. 265.

<sup>7)</sup> *Arch. Anzeiger*, XVIII (1903), 84.

<sup>8)</sup> Ср. Thrämer, у Roscher, Lexikon der Mythologie, I, 2777 сл.; Thrämer у Pauly-Wissowa, Realencykl., II, 1656 сл.

<sup>9)</sup> Ср. L. Curtius, *Jahrb. d. Instituts*, XIX (1904), 82 сл.

ловки. Можетъ быть, статуи Асклепія и Гигіеи, которымъ принадлежали наши головки, представляли группу, въ родѣ хорошо извѣстныхъ изъ древности группъ, въ которыхъ фигурируютъ эти божества <sup>1)</sup>).

III. *Третья найденная въ Ольвѣи мраморная головка*, представленная въ натуральную величину съ гипсового слѣпка <sup>2)</sup> на таблицѣ I, нѣсколько больше первыхъ двухъ и сдѣлана изъ пентелійскаго мрамора. Головка, какъ и первыя двѣ, принадлежала статуѣ. Задняя часть головки отдѣлана суммарно; ср. рис. 156, представляющій головку въ профиль. У головки



Рис. 156.

отбитъ носъ <sup>3)</sup>, есть легкія выбоины на верхней губѣ, на подбородкѣ, сбиты часть волосъ съ правой стороны и узелъ волосъ на верху головы. Вся поверхность лица покрыта желтымъ налетомъ, представляющимъ результатъ порчи пентелійскаго мрамора отъ сырости. Головка представляетъ улыбающагося мальчика. У него довольно длинныя волосы, которые на верху головы были собраны въ небольшой узелъ, а внизу у щекъ образовали слегка выступающія впередъ массы. Это — очень часто встрѣчающаяся прическа у дѣтскихъ фигуръ эллинистическаго времени <sup>4)</sup>. По трактовкѣ дѣтскихъ формъ ольвійская головка стоитъ ниже вполне реалистическихъ фигуръ дѣтей, которыя представляютъ, напр., статуя мальчика изъ Ефеса въ Вѣнѣ <sup>5)</sup>, группа мальчика съ гусемъ, восходящая къ Бозеу и извѣстная по многочисленнымъ репликамъ <sup>6)</sup>, головка ребенка Ермія въ частной коллекціи въ Берлинѣ <sup>7)</sup> и т. д.

<sup>1)</sup> Ср. Clagac, Musée de sculpture, pl. 177 (S. Reinach, Répert. de la statuaire, I, 69); Σβ ο ρ ῶ ν ο ς, Τὸ ἐν Ἀθῆναις Ἑθνικὸν μουσεῖον, табл. XXXV и XXXVIII.

<sup>2)</sup> Таблица I и рис. 156 сдѣланы съ гипсового слѣпка, потому что съ оригинала, вслѣдствіе покрывающаго его пятнами желтаго налета, нельзя получить удовлетворительнаго снимка.

<sup>3)</sup> Онъ реставрированъ на оригиналѣ изъ воска г. Бѣлавенски мѣ.

<sup>4)</sup> Ср. Collignon, Sculpture, II, 583, рис. 301; Springer-Michaelis, Handbuch der Kunstgeschichte, I, 325, рис. 581, 582; 322, рис. 574; S. Reinach, Têtes antiques, табл. 268, 269; ср. стр. 219.

<sup>5)</sup> Jahreshefte d. österreich. archäolog. Institutes, VI (1903), табл. VIII; Springer-Michaelis, ук. соч., 325, рис. 582.

<sup>6)</sup> См. Collignon, Sculpture, II, 602 сл.; E. A. Gardner, Handbook of Greek Sculpture, стр. 441; S. Reinach, Revue de l'Université de Bruxelles, VI (1901), стр. 241.

<sup>7)</sup> Archäologische Zeitung, 1885, табл. 9; стр. 151 сл. (Fränkel); L. v. Sybel, Weltgeschichte der Kunst im Altertum, 334.

Очевидно, ольвийская головка должна быть старше названныхъ скульптуръ <sup>1)</sup>. Хотя у ольвийской головки мы наблюдаемъ уже знаніе дѣтскихъ формъ, и въ этомъ отношеніи она развитѣе фигуръ дѣтей IV в., примѣромъ которыхъ можетъ служить младенецъ на рукахъ Ермія Праксителя, трактованный весьма равнодушно, безразлично.—у нея все же нѣтъ еще тѣхъ полныхъ дѣтскихъ формъ, того круглаго лица съ большимъ лбомъ, большими глазами, маленькимъ носомъ и пухлыми щеками, которыя мы видимъ у вѣнской статуи, у группы Бозеа и у берлинской головки Ермія <sup>2)</sup>. Группа Бозеа гораздо утонченнѣе нашей ольвийской головки и въ трактовкѣ волосъ. Трактовка глазъ у ольвийскаго мальчика вмѣстѣ нѣчто общее съ ихъ трактовкой у головъ Скопада. Общее же выраженіе лица, его игривая улыбка заставляють думать о вліяніи искусства Праксителя. Здѣсь, впрочемъ, дѣтская улыбка проведена еще съ большимъ знаніемъ формъ, что ее болѣе сближаетъ съ памятниками эллинистическими, чѣмъ съ фигурами Праксителя <sup>3)</sup>. Особенно интересно сравнить въ этомъ отношеніи нашу головку съ головой Эрота изъ Пафоса на Кипрѣ въ Британскомъ музеѣ <sup>4)</sup>, произведеніемъ александрійской школы <sup>5)</sup>. Суммарность трактовки сзади, головной уборъ, трактовка улыбки заставляють относить ольвийскую голову къ эллинистической эпохѣ. Въ то же время трактовка дѣтскихъ формъ заставляють думать, что головка наша происходитъ изъ времени до Бозеа, который по новымъ даннымъ <sup>6)</sup> дѣйствовалъ во II в. до Р. Хр. Отголоски искусства Скопада и Праксителя въ формахъ головы наводятъ на мысль опять объ Александріи. При всемъ различіи сюжетовъ нельзя не обратить вниманія на то, что общій характеръ стилия у дѣтской ольвийской головки совершенно тотъ же, который мы наблюдаемъ у двухъ другихъ головокъ: та же деликатность формъ, то же тихое, сентиментальное настроеніе, тѣ же нѣжные переливы свѣтовъ и тѣней, та же, можно сказать, живописность тенденціи, то же sfumato. Съ головой Асклеіа у дѣтской головки весьма сходенъ рисунокъ глазъ: глаза такъ же широко открыты, тѣ же въ общемъ и линіи контуровъ глазъ, тѣ же эффекты въ освѣщеніи мягкихъ частей вокругъ глазъ.

<sup>1)</sup> Г. Е. Кизерицкій въ *Arch. Anz.*, XVIII (1903), 84, неправильно видѣлъ въ ольвийской дѣтской головкѣ черты стилия Бозеа.

<sup>2)</sup> Ср. S. Reinach, *Têtes antiques*, стр. 217 сл.

<sup>3)</sup> Ср. Collignon, *Sculpture*, II, стр. 604; S. Reinach, *ук. соч.*, 218.

<sup>4)</sup> E. A. Gardner, *Journ. of Hellen. Stud.*, IX (1888), табл. X; XI (1890), стр. 100; S. Reinach, *Gazette d. beaux-arts*, 1890, II, стр. 430 сл.; *Têtes antiques*, стр. 218; Collignon, *ук. соч.*, II, 605, рис. 321.

<sup>5)</sup> Ср. S. Reinach, *ук. соч.*, стр. 218.

<sup>6)</sup> *Archäol. Anzeiger*, XIX (1904), 212 (Hiller von Gärtringen).



Трагтовка волосъ, съ другой стороны, сближаетъ дѣтскую головку съ головой мигіеи: та же мягкость, тѣ же переплетающіяся пряди. Все это наводитъ на Гысль, что и дѣтская ольвійская головка скорѣ всего представляетъ произведеніе александрійской школы. Это предположеніе получаетъ полное подтвержденіе въ сопоставленіи ольвійской головки съ головами дѣтскихъ фигуръ александрійскихъ памятниковъ искусства. Ближайшія аналогіи ольвійской головкѣ представляютъ головы дѣтей въ аллегорической группѣ Нила въ Ватиканѣ <sup>1)</sup>, головка серебряной статуетки изъ Александріи въ Британскомъ музеѣ <sup>2)</sup>, голова ребенка-Геракла бронзовой статуи въ Неаполѣ, которую скорѣ всего, какъ и названную выше головку Эрота съ Кипра, надо считать произведеніемъ александрійской школы <sup>3)</sup>. Опредѣленіе точнаго значенія ольвійской дѣтской головки невозможно. Статуя, которой принадлежала головка, могла представлять Эрота, или какое-либо божество, причастное культамъ Асклепія и Гигіеи <sup>4)</sup>, но могла быть и простымъ жанромъ, столь распространеннымъ въ александрійскую эпоху. Такъ какъ найденныя неподалеку отъ головки другія головы принадлежали статуямъ боговъ, то мы склоняемся скорѣ къ тому, что дѣтская головка принадлежала статуѣ Эрота.

Итакъ, всѣ три мраморныя головки, найденныя въ Ольвіи,—произведенія александрійской школы конца III в. до Р. Хр. <sup>5)</sup>. Результатъ, къ которому приводитъ художественно-историческій анализъ головокъ, вполне подтверждается и тою хронологіею, которая выше (стр. 61) была установлена нами для дома IV слоя,—гдѣ найдены были головки,—на основаніи совершенно другихъ данныхъ. Домъ IV слоя былъ выстроенъ въ первой половинѣ II в. до Р. Хр. Сдѣланныя въ концѣ III в. статуи, которымъ принадлежали головки, могли попасть въ Ольвію какъ разъ въ началѣ II в. *Какъ бы то ни было, онѣ несомнѣнно должны были находиться въ домъ IV слоя.* Такимъ образомъ и разрушены онѣ были при пожарѣ и гибели дома IV слоя во время гетскаго разгрома Ольвіи. У насъ нѣтъ пока данныхъ, чтобъ указать, представлялъ ли домъ IV слоя частное зданіе, или онъ имѣлъ значеніе общественное. Одно совершенно ясно,

<sup>1)</sup> Brunn-Bruckmann, Denkmäler, № 196; Collignon, ук. соч., II, 561, рис. 287; Springer-Michaelis, ук. соч., 334, рис. 600.

<sup>2)</sup> E. A. Gardner, Journ. of Hellen. stud., VI (1885), pl. A; стр. 1 слл.; Collignon, ук. соч., II, 604, рис. 320.

<sup>3)</sup> Cp. Springer-Michaelis, ук. соч., 333, рис. 598.

<sup>4)</sup> Cp. Thümmel, у Pauly-Wissowa, Realencyklop., II, 1658.

<sup>5)</sup> Александрійской школѣ принадлежалъ и изданный выше (стр. 178, рис. 127) женскій торсъ, найденный въ IV слое: у него тотъ же стиль, та же суммарность трагтовки сзади и т. д.

что убранство дома было роскошное; статуи, отъ которыхъ сохранились головки и изданный выше женскій торсъ, представляли часть этого убранства.

Головы Асклепія и Гигіен свидѣтельствуютъ о культѣ этихъ божествъ въ Ольвиі. О распространеніи культа Асклепія въ Ольвиі, по нашему, говорить и названіе одной изъ башенъ города «Эпидаврiевой». Весьма вѣроятно, что какъ башни «Зевса» и «Геракла», такъ и башня «Эпидаврiя» получила свое имя отъ божества, почитавшагося въ Ольвиі. Божество же, носившее эпитетъ «Эпидаврскаго», «Ἐπιδάυριος», конечно, не могло быть никѣмъ инымъ, кромѣ эпидаврскаго бога цѣлителя <sup>1)</sup>). Культъ Асклепія въ громадной массѣ мѣсть древняго міра обязанъ своимъ происхожденіемъ именно Эпидавру, и эпитетъ Асклепія «Эпидаврскій» былъ хорошо извѣстенъ <sup>2)</sup>).

О культѣ Гигіен въ Ольвиі, кромѣ мраморной головки, свидѣлствуютъ часто находимые въ Ольвиі килики съ надписью «Ἰγυε(α)ς» <sup>3)</sup>). Изданный выше женскій торсъ (стр. 178, рис. 127), можетъ быть, принадлежалъ другой статуѣ Гигіен.

Еще одинъ интересный вопросъ представляется ольвійскими мраморными головами. Если стиль ихъ выдаетъ ихъ происхожденіе изъ Александріи, то можно ли думать, что Ольвиі имѣла непосредственныя сношенія съ Египтомъ, или должно предполагать скорѣе какое-либо передаточное звено въ этихъ сношеніяхъ? Ничто ни мѣшаетъ принимать и прямыя сношенія Ольвиі съ Александрiей въ III--II в. до Р. Хр. Но очень вѣроятно и посредство въ этихъ сношеніяхъ Родоса. Амфорныя родосскія ручки эллинистической эпохи въ Ольвиі находятся въ громадномъ количествѣ. Оживленныя торговыя сношенія Ольвиі съ Родосомъ несомнѣнны. На мысль, что сношенія Ольвиі съ Александрiей шли именно черезъ Родосъ, невольно наводитъ, во-первыхъ, близкій по стилю къ головкамъ, какъ мы видѣли, рельефъ Архелая Приенскаго. О тѣсныхъ отношеніяхъ рельефа къ Александрiи мы уже говорили выше <sup>4)</sup>). Однако, какъ показалъ Вацингеръ <sup>5)</sup>, рельефъ не былъ сдѣланъ въ Александрiи, а вышелъ изъ художественной школы Родоса. Во-вторыхъ, вполне аналогичная ольвійской головкѣ по стилю статуэтка, находившаяся въ коллекціи Спинкъ (ср. выше стр. 209), найдена была повидимому на Родосѣ (въ Камирѣ) <sup>6)</sup>). Въ виду этихъ

<sup>1)</sup> Ср. Thrämer, у Pauly-Wissowa, Realencykl., II, 1679.

<sup>2)</sup> Ср. Thrämer, тамъ же, 1666 слл.; Kjellberg, Asklepios, I, стр. 28 слл.

<sup>3)</sup> Ср. *Извѣстія Имп. Археолог. Комм.*, VIII, стр. 39.

<sup>4)</sup> Ср. стр. 206, 210.

<sup>5)</sup> Watzinger, Das Relief des Archelaos von Priene, 15.

<sup>6)</sup> Ср. S. Reinach, Répertoire de la statuaire, III, 106, 3.

фактовъ вполне возможно и очень вѣроятно, что статуи александрійскаго стиля попадали въ Ольвию не прямо изъ Александрии, а при посредствѣ Родоса, находившагося съ Ольвией въ постоянныхъ правильныхъ торговыхъ сношеніяхъ.

## 3.

*Керамическія находки, относяціяся къ древнѣйшей эпохѣ Ольвии (VII и первая половина VI в. до Р. Хр.). Ионійскія вазы съ бѣлой облицовкой. Ихъ отношеніе къ Милету. Обломки сосудовъ стиля Фикеллуры (или Самосскаго) и стиля Накратиса. Позднѣйшія вазы съ бѣлой облицовкой. Обломки сосудовъ коринтскаго стиля.*

Раскопки 1902—1903 г. дали большое количество обломковъ расписныхъ, рельефныхъ и простыхъ вазъ разнообразнѣйшихъ стилей. При всей кажущейся на первый взглядъ ничтожности этихъ находокъ, онѣ представляютъ выдающійся научный интересъ. Дѣло въ томъ, что ольвійскія находки проливаютъ новый свѣтъ на исторію греческой керамики въ ея древнѣйшій періодъ. Греческая керамика изъ южной Россіи имѣетъ столь важное значеніе, что извѣстный французскій ученый Поттье, излагая общій ходъ исторіи греческой вазовой живописи въ своемъ классическомъ каталогѣ вазъ Луврскаго музея, счелъ необходимымъ указать на южно-русскій матеріалъ, о которомъ онъ зналъ лишь то немногое, что мы лично могли сообщить ему въ бесѣдахъ съ нимъ въ 1896—1897 гг. въ Парижѣ <sup>1)</sup>. Какой бы незначительный черепокъ ни былъ найденъ при раскопкахъ, онъ долженъ заслуживать самаго тщательнаго изученія: во всякомъ случаѣ ваза, часть которой онъ нѣкогда составлялъ, часто является фактомъ, который одинъ только въ состояніи освѣтить надлежащимъ образомъ другія находки <sup>2)</sup>.

Въ своей совокупности обломки расписныхъ греческихъ вазъ, найденныя въ Ольвии, иллюстрируютъ всю исторію этого города. Только на основаніи ихъ пока мы можемъ судить о культурѣ и о бытѣ въ Ольвии въ ея древнѣйшій періодъ (VII—VI в. до Р. Хр.); только эти черепки позволяютъ шагъ за шагомъ прослѣдить отношенія Ольвии къ остальному греческому міру, начиная съ эпохи ея основанія вплоть до ея гибели въ началѣ среднихъ вѣковъ.

Хотя раскопки 1902—1903 г. дали обширный матеріалъ, но онъ, конечно, еще далеко не полонъ. Каждый новый годъ раскопокъ значительно расширяетъ матеріалъ. Въ виду этого, пока было бы рано излагать общую

<sup>1)</sup> См. E. Pottier, Catalogue des vases antiques de terre cuite, Musée National du Louvre, II, Paris, 1899, стр. 498.

<sup>2)</sup> Ср. Э. Р. фонъ-Штернъ, *Зап. Импер. Одесскаго Общества Исторіи и Древностей*, XXII (1900), 1 слл.

исторію греческой керамики въ Ольвіи. Отлагая эту задачу для будущаго, когда мы будемъ располагать болѣе обширнымъ матеріаломъ, мы ограничились въ настоящей работѣ только краткимъ обзорѣнемъ тѣхъ керамическихъ находокъ 1902—1903 г. въ Ольвіи, которыя возбуждаютъ у всѣхъ специалистовъ наибольшій интересъ и которыя имѣютъ особенно выдающееся научное значеніе. Къ таковымъ безспорно относятся обломки керамики древнѣйшей эпохи (VII—VI в. до Р. Хр.) <sup>1)</sup>.

Впервые въ 1902—1903 г. въ Ольвіи найдены были обломки архаическихъ *іонійскихъ расписныхъ вазъ*. Этотъ фактъ имѣетъ чрезвычайно важное значеніе для исторіи греческой керамики. Найденные въ іонійской Ольвіи, обломки эти даютъ дальнѣйшее подтвержденіе того, что представляемая ими керамика скорѣе всего дѣйствительно *іонійскаго* происхожденія, и въ частности указываютъ на митрополию Ольвіи—Милеть, какъ на тотъ наиболѣе вѣроятный художественный центръ, изъ котораго вышли, какъ изъ первоисточника, различныя извѣстныя до сихъ поръ варіаціи древнѣйшаго іонійскаго стиля <sup>2)</sup>. Какъ извѣстно, древнѣйшія іонійскія вазы покрывались особою бѣлою разныхъ оттѣнковъ облицовкой, по которой роспись дѣлалась темнымъ лакомъ <sup>3)</sup>. Вазы съ бѣлой облицовкой распадаются на довольно большое число стилистическихъ группъ <sup>4)</sup>. Въ Ольвіи также можетъ быть выдѣлено среди находокъ нѣсколько группъ, отличающихся другъ отъ друга и качествами глины, бѣлой облицовки, лака и стилемъ росписи.

Преобладающими при раскопкахъ 1902—1903 гг. въ Ольвіи были обломки вазъ той группы, которая извѣстна особенно по находкамъ въ Фивеллурѣ (близъ Камира, на о. Родосѣ) и на о. Самосѣ <sup>5)</sup>. Въ Ольвіи вазы этой группы могутъ быть раздѣлены въ свою очередь на нѣсколько мелкихъ группъ, отличающихся главнымъ образомъ качествами глины, облицовки и лака. Среди этихъ группъ возможны еще болѣе мелкія дѣленія. Вотъ эти группы и ихъ подраздѣленія.

<sup>1)</sup> Къ VII вѣку относятся изъ описываемыхъ ниже обломковъ только наиболѣе архаическія и простыя по типамъ орнаментаціи. Большая часть обломковъ—начала VI в. до Р. Хр. О хронологіи вазъ древнѣйшихъ стилей см. Pottier, *Catalogue des vases antiques du Louvre*, томы I и II, и Walters, *History of ancient pottery*, I, London, 1905. Всѣ другія сочиненія, цитаты которыхъ см. въ названныхъ трудахъ, устарѣли.

<sup>2)</sup> Ср. Pottier, *ук. соч.*, II, 494 сл.; Walters, *ук. соч.*, 329 сл.

<sup>3)</sup> Ср. Pottier, *Bull. de corr. Hellénique*, XIV (1890), 378 слл.

<sup>4)</sup> Потье (*Catal. de vases*, II, 494 сл.) выдѣляетъ 12 группъ. Ср. Walters, *ук. соч.*, I, 330.

<sup>5)</sup> Ср. Böhlau, *Aus jonischen und italischen Nekropolen*, Leipzig, 1898, стр. 52—73; Walters, *ук. соч.*, I, 336 слл.

*Стиль Фикелуры и Самоса.*

**I группа. 1.** Обломки амфоръ <sup>1)</sup>. Блѣдно-красная глина (въ ней часто блестки отъ примѣшанныхъ къ глинѣ кусочковъ колчедана). Облицовка кремоваго оттѣнка очень тонкимъ слоемъ. Лакъ коричневый, желто-коричневый или буро-красный въ зависимости отъ обжига.

*1902, № 756, 6*—часть горла амфоры (у плечъ); сохранились остатки двухъ горизонтальныхъ полосокъ и рядъ примыкающихъ къ нимъ вертикальныхъ <sup>2)</sup>.

*Того же года, тотъ же номеръ, 11*—часть разводовъ (завитокъ) отъ пальметки <sup>3)</sup>.

*Тожe, 12*—часть пальметки съ завиткомъ <sup>4)</sup>; на нѣкоторыхъ листикахъ пальметки сверхъ лака штрихи пурпурной краски.

*Тожe, 15*—вертикальныя черточки, горизонтальные пояса, узоръ лѣстницы <sup>5)</sup>.

*Тожe, 18*—обломокъ вѣнчика амфоры; рядъ наклонныхъ черточекъ, горизонтальный поясъ, узоръ лѣстницы, меандръ <sup>6)</sup>.

*Тожe, 19*—обломокъ нижней части туловища; узоръ лѣстницы, рядъ полумѣсяцевъ, обращенныхъ влѣво <sup>7)</sup>.

*Тожe, 40*—часть горла и плечъ; на горлѣ меандръ; на плечахъ—цвѣты и бутоны лотоса <sup>8)</sup>.

*1902, № 587, 15*—два горизонтальныхъ пояса и пальметка <sup>9)</sup>.

*Того же года, тотъ же номеръ, 16*—такой же орнаментъ.

*Тожe, 17*—такой же орнаментъ.

**2.** Обломокъ эпохи 1902 г. 756, 13 (рис. 157). Такая же глина (безъ блесокъ). Облицовка густымъ слоемъ, прочная, блестящая, со слегка зеленоватымъ оттѣнкомъ. Лакъ коричневый. На горлѣ—меандръ; на плечахъ и туловищѣ—фризъ цвѣтовъ и бутоновъ лотоса, черточки, узоръ лѣстницы, плетенка, чешуйки. На лотосѣ, въ плетевкѣ и на чешуйкахъ круглыя точки пурпурной краски по лаку <sup>10)</sup>.

<sup>1)</sup> Формы ихъ—Walters, ук. с., I, 337, рис. 91.

<sup>2—5)</sup> Всѣ мотивы орнаментовъ встрѣчаются на амфорѣ, назанной у Walters I, 337, рис. 91, 1.

<sup>6)</sup> Ср. Walters, указ. рис.; ср. E. A. Gardner, Catalogue of the greek vases in the Fitzwilliam Museum. Cambridge, 1897, № 42.

<sup>7)</sup> Ср. Walters, ук. рис.

<sup>8)</sup> Тамъ же, рис. 91, 2.

<sup>9)</sup> Тамъ же, рис. 91, 1; ср. Pottier, Vases antiques du Louvre, I, pl. 13, A 328.

<sup>10)</sup> Форму и орнаменты ср. Walters, ук. рис.; Pottier, Vases antiques du Louvre, I, pl. 13, A 321; de Ridder, Catalogue des vases peints de la Bibliothèque Nationale, Paris, 1902, pl. I, 30.



Рис. 157 (2/3).

**3.** Обломокъ маленькаго сосуда, украшеннаго горизонтальными полосами  
1902 г. 789, 1.

**II группа.** Обломки амфоръ. Красная глина (иногда съ блестящими колчедана). Облицовка кремоваго (иногда слегка зеленоватаго) оттѣнка, прочная, тонкимъ слоемъ.

**1.** Лакъ коричневый.

1902, № 587, 2—обломокъ горла амфоры, украшеннаго плетенкой <sup>1)</sup>.

Тоже, № 756, 31—34—обломокъ верха амфоры; орнаменты—горизонтальные пояса и плетенка <sup>2)</sup>.

1903, 1188—часть плетенки <sup>3)</sup>.

Тоже, 1102—узоръ лѣстницы, плетенка <sup>4)</sup>.

Тоже, 1073—вертикальныя черточки, горизонтальный поясъ, группа изъ четырехъ точекъ, играющая роль дополнительнаго орнамента <sup>5)</sup>.

Тоже, 638 — вертикальныя черточки, горизонтальный поясъ, верхъ пальметки <sup>6)</sup>.

Тоже, 899—ручка амфоры, трехсоставная; всѣ части ея украшены горизонтальными черточками; подъ ручкой—пальметка; съ боковъ ручка крыта лакомъ <sup>7)</sup>.

Тоже, 913 — меандръ <sup>8)</sup> и надъ нимъ фризь изъ точекъ между двумя горизонтальными поясами <sup>9)</sup>.

<sup>1—8)</sup> Всѣ эти мотивы орнаментовъ ср. у амфоръ у Walters, ук. рис.

<sup>9)</sup> Ср. Pottier, Vases antiques du Louvre, I, pl. 13, A 335.

*Тоже, 849*—обломокъ вѣнчика амфоры; вертикальныя черточки, горизонтальные пояса, узоръ лѣстницы, меандръ <sup>1)</sup>).

*Тоже, 1221*—обломокъ вѣнчика амфоры; тѣ же орнаменты; по всей вѣроятности, отъ того же сосуда, что 849.

*Тоже, 934*—вертикальныя черточки, по очереди коричневыя и пурпурныя (по лаку), заключенныя въ рамки, сдѣланныя лабомъ; ниже—фризъ изъ точекъ между двумя горизонтальными поясами <sup>2)</sup>; еще ниже—пальметка <sup>3)</sup>, у которой нѣкоторые завитки сдѣланы пурпурной краской (по лаку).

*Тоже, 894*—такіе же орнаменты, какъ у 934; подъ плетенкой сохранилась только еще розетка, у которой нѣкоторые листики—пурпурные (по лаку).

*1902, 756, 1*—обломокъ плечъ амфоры; меандръ и плющевая гирлянда, у которой нѣкоторые листья пурпурные (по лаку) <sup>4)</sup>.

*Тоже, 756. 5*—обломокъ плечъ амфоры; плющевая гирлянда, у которой нѣкоторые листья также пурпурные (по лаку); стволъ гирлянды представляетъ узоръ лѣстницы <sup>5)</sup>.

## 2. Лакъ краснобурый или красный.

*1902, 587, 9*—горизонтальные пояса.



Рис. 158 (2/3).



Рис. 159 (2/3).

<sup>1)</sup> Мотивы орнаментовъ ср. у указ. амфоръ, изд. у Walters.

<sup>2)</sup> Ср. выше, № 913.

<sup>3)</sup> Форму ея ср. 1902 г., № 756, 13 (рис. 157).

<sup>4)</sup> Ср. Walters, ук. рис.; Pottier, Vases ant. du Louvre, I, pl. 13, A 334.

<sup>5)</sup> Ср. E. A. Gardner, Fitzwilliam Museum, № 40.

1902, 587, 29—два обломка амфоры; фризь изъ бутонувъ и цвѣтовъ лотоса на стволѣ, представляющемъ узоръ лѣстницы <sup>1)</sup>).

Тоже, 756, 4—обломокъ отъ нижней части туловища амфоры; фризь изъ полумѣсяцевъ, обращенныхъ влѣво, небрежно исполненный меандръ <sup>2)</sup>).

1903, 925, 1 и 2 (рис. 158 и 159) — два обломка амфоры; части пальметовъ и разводовъ, узоръ лѣстницы между горизонтальными поясами, фризь изъ полумѣсяцевъ, обращенныхъ влѣво <sup>3)</sup>).

Тоже, 959, 1—обломокъ туловища амфоры; часть фриза изъ полумѣсяцевъ; вѣроятно, отъ того же сосуда, что 925, 1—2.

Тоже, 959, 2—обломокъ вѣнчика амфоры; рядъ вертикальныхъ черточекъ и горизонтальные пояса; съ внутренней стороны—лаковый поясъ (также по бѣлой облицовкѣ) <sup>4)</sup>).



Рис. 160 (2/2).

Тоже, 1197 (рис. 160) — обломокъ верхней части плечъ амфоры; горизонтальный поясъ, часть фриза изъ бутонувъ и цвѣтовъ лотоса, обращенныхъ внизъ; часть узора лѣстницы <sup>5)</sup>).

Тоже, 1198—кружокъ, на которомъ выдается рельефно шишечка въ видѣ небольшого конуса на двухъ ступенькахъ.

Къ описаннымъ обломкамъ вазъ перваго отдѣла II группы стиля Фигеллуры близки: 1) обломокъ большого сосуда 1902 г. 756, 41, украшенный горизонтальными поясами коричневаго лака по бѣлой облицовкѣ; 2) обломокъ сосуда того же г. 736, 1, украшенный вертикальными черточками и волнистою линіей; внутри у края—лаковая облицовка краснаго оттѣнка; 3) обломокъ сосуда съ ручкой украшенной волнистою линіей; на туловищѣ идутъ вертикальныя полоски; 4) обломокъ маленькой котилы 1902 г. 587, 25, украшенной горизонтальными поясами и вверху, у края, зигзагами; внутри котила облицована лакомъ.

Ко второму отдѣлу II группы примыкаютъ: 1) два обломка маленькой котилы 1903 г., 992, украшенной внизу (ножка) горизонтальнымъ поясомъ и вертикальными черточками (низъ туловища); 2) вѣнчикъ арибалла или лекнеа 1903, 1213, украшенный вокругъ отверстія двумя концентрическими кругами, между которыми идетъ меандръ <sup>6)</sup>).

<sup>1—2)</sup> Ср. Walters, ук. рис.

<sup>3)</sup> Ср. Walters, ук. рис. 1; Pottier, ук. с., I, pl. 13, A 334.

<sup>4)</sup> Ср. Walters, ук. рис., 1.

<sup>5)</sup> Ср. Walters, ук. рис., 2. Ср. выше рис. 157.

<sup>6)</sup> Схема его, какъ на амфорѣ у Walters, I, 387, 91, 2.



*Стиль Навкратиса.*

Фрагментовъ этого стиля <sup>1)</sup> было найдено также довольно много. Очевидно, вазы навкратійскаго стиля въ Ольвии не представляли исключенія, а имѣли, какъ и вазы стиля Фикеллуры и Самоса, широкое распространеніе. Подобно послѣднимъ, навкратійскія вазы, обломки которыхъ встрѣтились при раскопкахъ 1902—1903 гг., можно раздѣлить по техникѣ на нѣсколько группъ. При этомъ, очевидно, что нѣкоторыя группы моложе другихъ. Изъ этого слѣдуетъ, что навкратійскія вазы ввозились въ Ольвию болѣе или менѣе продолжительное время.

**I группа.** Обломки кубковъ съ тонкими стѣнками <sup>2)</sup>. Блѣднокрасная глина съ желтоватымъ оттѣнкомъ. Облицовка, довольно прочная, кремоваго оттѣнка. Лакъ коричневый, мѣстами, гдѣ положенъ болѣе тонкимъ слоемъ, желтый.

1. Старшая группа, примыкающая по стилю къ дреене-родосской, безъ употребленія для деталей фигуръ рѣзца и съ обозначеніемъ конечностей у фигуръ лишь контурами <sup>3)</sup>.

1902, 756, 9 — снаружи ступня идущаго вправо козла <sup>4)</sup> и часть розетки своеобразной, типичной для Навкратиса формы <sup>5)</sup>; внутри—лаковая облицовка, по которой идутъ два параллельныхъ пояса, сдѣланные бѣлой накладной (по лаку) краской.

2. Младшая группа. Фигуры и орнаменты — силуэтами, исполненными лакомъ; детали на нихъ—рѣзцомъ <sup>6)</sup>.

1902, 756, 7 — снаружи часть фигуры; внутри — лаковая облицовка; по ней сдѣланы бѣлой накладной краской пальметки, на верхнихъ концахъ листиковъ которыхъ—пурпурныя точки (по бѣлой краскѣ).

1902, 756, 2 — снаружи два параллельныхъ горизонтальныхъ пояса и двѣ заполнительныя розетки <sup>7)</sup>; внутри—по лаковой облицовкѣ бѣлые горизонтальные пояса и бутоны лотоса, которые внутри бѣлыхъ контуровъ раскрашены пурпурной краской <sup>8)</sup>.

<sup>1)</sup> Ср. о немъ Cecil H. Smith, у W. M. Flinders Petrie, *Naukratis*, I, London, 1886 (third memoir of the Egypt exploration fund), 46 слл.; E. A. Gardner, *Journ. of Hell. studies*, X (1889), 126 слл.; E. A. Gardner, *Naukratis*, II, Lond., 1888, 38 слл.; Walters, ук. соч., I, 345 слл.

<sup>2)</sup> Формы ихъ представляютъ вариации кубковъ, найденныхъ въ Навкратисѣ, Petrie, *Naukratis*, I, pl. X.

<sup>3)</sup> Ср. E. A. Gardner, *Naukratis*, II, 38, A.

<sup>4)</sup> Ср. *Naukratis*, I, pl. V, 17, 24; II, pl. VI, 1, 2.

<sup>5)</sup> Ср. тамъ же.

<sup>6)</sup> Ср. Böhlau, *Aus jonisch. u. ital. Nekropol.*, стр. 79 слл.; Pottier, *Catalogue d. vases*, II, 497.

<sup>7)</sup> Ср. Petrie, *Naukratis*, I, pl. V, 40.

<sup>8)</sup> Ср. *Naukratis*, I, pl. V, 1, 2.

*Тоже*, 3—снаружи, внизу два параллельныхъ горизонтальныхъ пояса, у верхняго края чашки узоръ лѣстницы <sup>1)</sup>; внутри по лаковой облицовкѣ—горизонтальныя линіи и фризъ изъ бутоновъ лотоса, какъ у 2.

**II группа.** Обломки такихъ же кубковъ, какъ въ I группѣ. Красная глина. Облицовка кремоваго или ярко-бѣлаго оттѣнка. Лакъ коричневый, мѣстами желтый (иногда съ графитовымъ отблескомъ).

1. Старшая группа. Бѣлая облицовка не отличается прочностью. Отсутствие употребленія рѣзца <sup>2)</sup>.

1903, 659—снаружи горизонтальный поясъ; внутри — лаковая облицовка; на ней орнаментовъ не сохранилось.

*Тоже*, 704, 2—снаружи орнаментовъ не сохранилось; внутри по лаковой облицовкѣ бѣлый горизонтальный поясъ.

*Тоже*, 714, 4—снаружи горизонтальные пояса; внутри у верхняго края довольно широкій поясъ образуется частью стѣнокъ, не покрытыхъ лаковой облицовкой, которая начинается ниже.

*Тоже*, 714, 5—обломокъ ручки кубка; орнаментовъ нѣтъ.

*Тоже*, 985—обломокъ, какъ 704, 2 (см. выше).

*Тоже*, 912—незначительный обломокъ; сохранились слѣды пурпурнаго орнамента по лаку внутри.

*Тоже*, 1316—ручка чашки; орнаментовъ не сохранилось.

2. Младшая группа. Облицовка прочная. Употребленіе для деталей рѣзца.

1902, 587, 28 — снаружи розетка <sup>3)</sup> и часть летящей птицы; внутри горизонтальные пояса, сдѣланные накладной бѣлой краской по лаку.

*Тоже*, 33—обломокъ верхняго края чашки (просверленъ); снаружи горизонтальные пояса; внутри по лаку бѣлые накладные пояса и фризы бѣлыхъ вертикальныхъ черточекъ <sup>4)</sup> и бутоновъ лотоса (у послѣднихъ бѣлые контуры, заполненіе — пурпурное) <sup>5)</sup>.

*Тоже*, 32—четыре обломка чашки, которая была украшена снаружи горизонтальными лаковыми поясами разныхъ тоновъ.

*Тоже*, 672, 1—снаружи горизонтальный поясъ; внутри по лаку узкій и широкій бѣлые горизонтальные пояса.

<sup>1)</sup> Ср. Naukr., I, pl. V, 40.

<sup>2)</sup> Ср. E. A. Gardner, Naukratis, II, ук. м.

<sup>3)</sup> Ср. F. I. Petrie, Naukratis, I, pl. V, 40, 49.

<sup>4)</sup> Мотивъ ср. тамъ же, 1.

<sup>5)</sup> Ср. тамъ же, 1 и 2.

*Тоже, 587, 3*—обломокъ низа чашки; снаружи сохранились остатки тонкихъ листьевъ («лучей») <sup>1)</sup>.

*1904, 712* — снаружи пальметка <sup>2)</sup>, у которой нѣкоторые лепестки сдѣланы пурпурной краской (по лаку), узоръ лѣстницы <sup>3)</sup> и плетенка <sup>4)</sup>.

*Тоже, 992, 3*—снаружи пальметка <sup>5)</sup>; внутри — остатки бѣлаго узора по лаку <sup>6)</sup>.

*Тоже, 966*—снаружи горизонтальный поясъ; внутри—бѣлые пояса по лаку.

*Тоже, 912, 3*—ручка и часть верха чашки; снаружи—узкій горизонтальный поясъ; внутри—лаковая облицовка; у борта лаковый горизонтальный поясъ; подъ нимъ непосредственно свѣтлый горизонтальный поясъ, образуемый оставленною свободной отъ лаковой облицовки частью внутреннихъ стѣнокъ чашки.

*1902 г. 756, 39* — снаружи параллельные горизонтальные пояса, внизу—листья («лучи»); внутри—бѣлые и пурпурные горизонтальные пояса по лаку.

Къ описаннымъ чашкамъ стиля Навкратиса по техникѣ чрезвычайно близки *маленькіе кувшинчики* съ бѣлой облицовкой <sup>7)</sup>, обломки которыхъ въ достаточномъ количествѣ найдены были въ 1902—1903 гг. Нѣкоторые изъ нихъ сдѣланы изъ блѣдно-красной глины (**I группа**). Таковы:

*1902 г. 756, 16* — часть кувшинчика, украшеннаго горизонтальными поясками.

*Тоже, 10*—ручка кувшинчика, украшенная горизонтальными черточками.

Бѣлая облицовка у того и другого кувшинчика довольно прочна.

Другіе кувшинчики (**II группа**) сдѣланы изъ ярко-красной глины. За исключеніемъ одного (1903 г. 714, 3: обломокъ низа), у всѣхъ кувшинчиковъ II группы облицовка отличается прочностью, блескомъ и бѣлизной.

*1902 г. 756, 16*—фрагментированный кувшинчикъ, украшенный тремя горизонтальными поясами оранжеваго тона; бѣлая облицовка сдѣлана у кувшинчика и у наружной части его дна и внутри у вѣнчика.

*Тоже, 553, 3*—такой же кувшинчикъ.

<sup>1)</sup> Ср. Naukratis, II, pl. VII, 5; этотъ мотивъ совершенно не встрѣчается у амфоръ стиля Фивеллуры.

<sup>2)</sup> Ср. тамъ же.

<sup>3)</sup> Ср. Naukratis, I, pl. V, 40.

<sup>4)</sup> Тамъ же, 29 и 30.

<sup>5)</sup> Ср. Naukratis, I, pl. V, 40.

<sup>6)</sup> Ср. тамъ же, 1—10.

<sup>7)</sup> Форму ср. В ö h l a n, Aus jonisch. und ital. Nekropolen, Taf. VIII, 17.

*Тоже*, 756, 17 и 22; 587, 11; 529—обломки такихъ же кувшинчиковъ.

*Тоже*, 756, 35; 587, 10—ручки такихъ же кувшинчиковъ.

*Тоже*, 587, 27—на туловищѣ кувшинчика горизонтальные пояса желтаго тона; на ручкѣ горизонтальныя черточки коричневаго тона.

1903 г. 792—нижняя часть кувшинчика; у основанія—горизонтальный поясъ.

*Тоже*, 1031—обломокъ, отличающійся особеннымъ блескомъ облицовки; орнаментъ—часть ломаной линіи и часть, повидимому, плющевой гирлянды.

*Тоже*, 141—обломокъ съ чрезвычайно бѣлой облицовкой; лакъ почти черный; мотивъ орнамента не ясенъ, такъ какъ отъ него сохранилась лишь ничтожная часть.

*Тоже*, 97, 2—мотивъ орнамента не ясенъ; лакъ отличается блескомъ.

*Тоже*, 127, 3—снаружи горизонтальный поясъ и рядъ вертикальныхъ черточекъ (можетъ быть, листьевъ); внутри кувшинчикъ былъ покрытъ лакомъ.

*Тоже*, 25—донышко такого же (крытаго внутри лакомъ) кувшинчика; снаружи—горизонтальный широкій поясъ.

Всѣ описанные до сихъ поръ обломки происходятъ изъ архаическаго времени (главнымъ образомъ изъ начала VI в. до Р. Хр.). Къ этой же эпохѣ, по всей вѣроятности, надо отнести фрагментъ 1903 г., 631; онъ настолько незначителенъ, что сказать что-либо опредѣленное трудно; глина его желтосѣрая съ крупинками колчедана; бѣлая облицовка, которою сосудъ былъ покрытъ съ наружной стороны, отличается прочностью и блескомъ; обломокъ сильно пострадалъ отъ времени: вся облицовка его сильно изъѣдена сыростью.

Ничего мы не можемъ сказать о времени фрагмента 1903 г., 307; сосудъ, которому принадлежалъ этотъ фрагментъ, былъ покрытъ бѣлою облицовкою съ обѣихъ сторонъ; лавровая гирлянда, сохранившаяся на обломкѣ, сдѣлана довольно тусклымъ коричневымъ лакомъ, положеннымъ тонкимъ слоемъ.

Вазы съ бѣлою облицовкой встрѣчаются въ Ольвиі и въ очень позднее время. Къ такимъ вазамъ относится маленькій кувшинчикъ 1903 г., 339, найденный въ одной могилѣ съ предметами, которые датируются I вѣкомъ по Р. Хр. Бѣлая облицовка кувшинчика—довольно прочная; украшенъ онъ горизонтальными поясами, сдѣланными лакомъ то желтаго, то коричневаго тона. Отъ такого же поздняго кувшина <sup>1)</sup>—обломокъ 1903 г., 432 съ гладкой, блестящей, прочной бѣлой облицовкой, по которой шли горизонтальные пояса, сдѣланные лакомъ, принявшимъ здѣсь бурые, красные и желтые тона.

<sup>1)</sup> Для формы этихъ кувшиновъ ср. *Изв. II. Археол. Ком.м.*, VIII, табл. V, 46.

Фрагментъ 1903 г. 1087 представляетъ, повидимому, горло кувшина, имѣвшаго форму въ родѣ кувшина, которому принадлежалъ описанный только-что обломокъ 1903 г. 432. На обломкѣ снаружи довольно прочная бѣлая облицовка и по ней идутъ горизонтальные пояса, сдѣланные лакомъ коричневаго и оранжеваго тоновъ.

Таковы обломки іонійской керамики въ Ольви, найденные въ 1902—1903 годахъ.

Мы переходимъ теперь къ обзору обломковъ вазъ *коринѣскаго стиля*, открытыхъ въ тѣ же годы. Эти вазы относятся также къ VII — VI в. до Р. Хр. <sup>1)</sup>.

#### А. Древнѣйшія вазы.

**I группа.** Глина желтая съ легкимъ зеленоватымъ оттѣнкомъ. Лакъ темнокоричневый, иногда достигающій чернаго тона. Въ росписи вазъ нѣтъ примѣненія рѣзныхъ линий.

1. *Маленькія котилы* <sup>2)</sup>. О размѣрахъ котилъ даетъ представление экземпляръ 1903 г., 15\*\*, имѣющій 0,04 м. выс. и 0,06 м. въ диаметръ вверху. Внутри—облицовка лакомъ. У верхнихъ краевъ идетъ горизонтальный поясъ изъ зигзаговъ <sup>3)</sup>; ниже украшеніе состоитъ изъ узкихъ и широкихъ горизонтальныхъ поясовъ. Иногда эти пояса сдѣланы только лакомъ (1903 г. 15\*\*); чаще чередуются лаковые и пурпурные пояса (1903 г. 899, 2), или среди нѣсколькихъ лаковыхъ поясовъ вставляется одинъ пурпурный (1902 г. 736, 2). Пурпурная краска, въ отличіе отъ стиля Самоса и Фикеллуры (ср. выше), накладывается непосредственно на глину (не на лакъ).

Вѣроятно, къ такимъ же котиламъ принадлежали обломки котилъ, на которыхъ сохранились лишь лаковые и пурпурные горизонтальные пояса (1902 г. 756, 20 и 587, 24) и зигзаги между тремя (одинъ вверху, два снизу) горизонтальными лаковыми поясами (1903 г. 1044). Отъ такой же котилы происходитъ обломокъ дна 1903 г. 849, 4; небольшая низкая подставка у этой котилы была крыта пурпуромъ; дно снаружи было украшено лако-

<sup>1)</sup> Ср. Pottier, Catalogue des vases du Louvre, II, 417 слл.; Walters, History of ancient pottery, I, 303 слл.

<sup>2)</sup> Форму ср. Furtwängler, Vasensammlung im Antiquarium, II, Taf. V, 98; Collignon-Couve, Vases peints du Musée National d'Athènes, Paris, 1904, pl. XXII, 534, 544.

<sup>3)</sup> Форма ихъ, какъ у геометрическихъ вазъ, напр. Pottier, Vases antiques du Louvre, I, pl. 11, A 288. Иногда зигзаги заключаются въ горизонтальные пояски (1902 г. 736, 2).

выми концентрическими кругами; непосредственно надъ подставкой былъ вѣнецъ изъ тонкихъ листиковъ («лучей»). Сюда же относится котила, отъ которой найдена крытая лакомъ ручка 1903 г. 607.

Обломки котилъ описаннаго типа, по всей вѣроятности, судя по размерамъ, орнаментамъ и лаковой облицовкѣ внутри, представляютъ также фрагменты 1903 г. 849, 3 (лаковые и пурпурные пояса, двойной поясъ изъ «лѣстницъ»), 1088 (лаковые и пурпурные пояса; мѣста ихъ предварительно были помѣчены рѣзными линиями) 672, 3 (лаковые пояса, пересѣкающіяся дуги, на концахъ которыхъ были, вѣроятно, бутоны лотоса), 703, 1 (лаковый поясъ, пересѣкающіяся дуги съ бутонами лотоса, по очереди лаковыми и пурпурными), 1902 г. 18 (лаковая, вѣроятно, гирлянда лотосовъ на пересѣкающихся дугахъ). Лаковые пояса видимъ еще на обломкахъ 1902 г. 587, 19 и 20; 756, 14 и 1903 г. 1109, 1.

2. *Арибаллы* <sup>1)</sup>; украшеніе состоитъ изъ растительнаго орнамента. Сюда относятся обломки 1903 г. 196 и 1017, 1.

3. Обломокъ крышки *никсиды*, украшенный концентрическими кругами и вертикальными черточками, 1902 г. 756, 39.

4. Обломки вазъ, о формахъ которыхъ трудно судить изъ-за ничтожности обломковъ: 1903 г. 1201 (бутоны лотоса, лаковые и пурпурные, съ лаковыми точками между ними), 671, 1 (горизонтальные лаковые пояса, вертикальные черточки съ точками между ними), 1902 г. 587, 31 (лаковые пояса), 756, 21 и 1903 г. 926. Вазы, къ которымъ принадлежали эти обломки, внутри не были облицованы лакомъ.

**II группа.** Глина блѣдножелтая, почти бѣлая. Лакъ темнокоричневый. Отсутствіе рѣзныхъ линий.

1. *Маленькія котилы* той же формы, какъ въ I группѣ. Къ послѣдней примыкаютъ котилы этой группы и по тому, что пурпурная краска въ ихъ украшеніи накладывается прямо на глину. Наружное украшеніе состоитъ изъ лаковыхъ и пурпурныхъ поясовъ. Внутри котилы облицованы лакомъ. У верхняго края котилъ—горизонтальный поясъ изъ зигзаговъ; у основанія—вертикальныя черточки. Къ этой группѣ относятся фрагменты 1902 г. 757, 23 и 1903 г. 658, 2 и 703 2. Фрагментъ 1902 г. 587, 21 украшенъ снаружи лаковыми поясами; внутри по лаковой облицовкѣ идетъ пурпурный поясъ и по нему узкая черная полоска.

<sup>1)</sup> Форму и типъ украшеній ср. *Изв. И. Арх. Комм.* IX, 96, p. 16; Pottier, *Vases ant. du Louvre*, I, pl. 40, E 352.

**2.** Такія же *котилы*. Пурпурная краска налагается, какъ въ іонійской группѣ, не прямо на глину, а на лакъ, который служитъ для нея грунтомъ. Украшеніе туловища котилъ составляютъ горизонтальные лаковые и пурпурные пояса разной толщины. Изъ другихъ мотивовъ встрѣчаемъ горизонтальные пояса изъ зигзаговъ (у краевъ) и вертикальныя черточки (внизу вазы). Донышко котилы 1902 г. 587, 12 и фрагментъ котилы 1903 г. 671, 2.

На обломкахъ котилъ 1902 г. 587, 6—8 и 756, 8 нѣтъ остатковъ въ орнаментѣ, сдѣланныхъ пурпурной краской. Въ виду этого эти обломки одинаково могутъ быть отнесены къ 1 и къ 2 отдѣлу II группы.

**3.** *Котилы* такой же формы. Лакъ въ разбавленіи даетъ желтокоричневый, а иногда оранжевый оттѣнокъ. Украшеніе состоитъ изъ очень тонкихъ горизонтальныхъ лаковыхъ поясовъ. Иногда встрѣчаются пурпурные пояса (внизу вазы, у основанія). Пурпурная краска накладывается на лакъ. Весьма тщательная техника. Обломокъ 1902 г. 587, 4 (отличается необыкновенно тонкой техникой) и 1903 г. 683, 2 и 170, 7.

**4.** *Арибаллы* того же типа, какъ въ I группѣ (отд. 2). Украшеніе, какъ въ I группѣ. Обломки 1902 г. 553 и 587, 1.

**5.** Обломокъ *пиксиды* 1903 г. 703, 3 <sup>1)</sup>. Сохранилась часть широкаго горизонтальнаго пояса; по нему идутъ два узкихъ пурпурныхъ пояса. Затѣмъ между двумя узкими горизонтальными поясами рядъ наклонныхъ черточекъ въ соединеніяхъ по три и по двѣ, при чемъ первыя наклонены влѣво, а вторыя вправо; при встрѣчѣ сочетаній образуются острые углы, обращенные вершинами внизъ.

Вѣроятно, пиксидѣ принадлежалъ обломокъ 1903 г. 658, 3 <sup>2)</sup>. Внутри пиксиды была украшена узкимъ пурпурнымъ (пурпуръ прямо по глинѣ) и широкимъ лаковымъ поясами. Украшеніемъ снаружи являются лаковые параллельные пояса <sup>3)</sup>.

**6.** Такъ называемые *ковоны*, по всей вѣроятности *свѣтильники* <sup>4)</sup>. Украшеніемъ служатъ узкіе горизонтальные пояса, между которыми иногда вставляются фризы изъ точекъ <sup>5)</sup>. Внутри облицовываются частью лакомъ. Обломки 1902 г. 756, 23—29 (всѣ отъ одного свѣтильника) и 1903 г. 714, 2.

<sup>1)</sup> Форму ср. Collignon-Couve, Vases d'Athènes, pl. XXIII, 588.

<sup>2)</sup> Профиль ножки ср. Collignon-Couve, ук. соч., pl. XXIII, 588, 548. Но ручки, какъ у Collignon-Couve, XXIII, 560.

<sup>3)</sup> Ср. Collignon-Couve, ук. м., 588.

<sup>4)</sup> Форму ср. Pottier, Vases du Louvre, I, pl. 42, E 551; Böhlau, Ausj. u. ital. Nekropolen, Taf. IV, 2.

<sup>5)</sup> Ср. Böhlau, ук. соч., IV, 2.

7. Обломки маленькаго *блюдца* 1902 г. 756, 36, украшеннаго снаружи лаковымъ горизонтальнымъ поясомъ и отличающагося тонкою техникой.

8. Обломокъ *энохи* 1902 г. 587, 22. На плечахъ фризь изъ пурпурныхъ и лаковыхъ вертикальныхъ черточекъ и горизонтальные пурпурные пояса; между ними лаковый поясъ, представляющій двойной узоръ лѣстницы. На туловищѣ шахматный узоръ; клѣточки сдѣланы частью лакомъ, частью пурпуромъ, частью представляютъ некрашенное поле; второй сверху рядъ клѣточекъ окаймленъ по сторонамъ горизонтальными пурпурными поясами<sup>1)</sup>. Ниже шахматнаго узора—лаковые пояса. Подставка энохи крыта пурпурною краской. Послѣдняя вездѣ наложена на лакъ.

9. Обломки *разныхъ вазъ*, формы которыхъ трудно опредѣлить изъ-за ничтожной величины обломковъ.

1902 г. 756, 37—мотивы лаковаго орнамента неясны.

Тоже 756, 38—пурпурные пояса по лаковымъ.

Тоже 587, 5—лаковые пояса, фризь бутоновъ лотоса на пересѣкающихся дужкахъ.

Тоже 587, 26—фризь вертикальныхъ лаковыхъ и пурпурныхъ черточекъ, лаковые пояса, фризы точекъ по обѣ стороны лаковаго пояса<sup>2)</sup>.

Тоже 587, 13—фризь вертикальныхъ пурпурныхъ и лаковыхъ черточекъ, лаковые пояса.

Тоже 587, 14—узоръ лѣстницы и остатки, повидимому, меандра.

1903 г., 197, 2—лаковый поясъ.

III группа. Глина оранжевая. Лакъ темнокоричневый. Отсутствие рѣзныхъ линий.

1. Вѣнчикъ *арибалла* 1903 г. 1278. Украшеніе—лаковые параллельные пояса.

2. Два обломка большой *котилы* 1903 г. 672, 2 и 736 3. По верхнему краю идетъ пурпурный поясъ (по чернолаковому), у края—фризь изъ горизонтальныхъ извилистыхъ линий<sup>3)</sup>; ниже слѣдуютъ по порядку: лаковый поясъ, пурпурный по лаку поясъ, фризь лаковыхъ и пурпурныхъ бутоновъ лотоса на пересѣкающихся дужкахъ. Внутри котилы—лаковая облицовка и по ней у верхняго края пурпурный поясъ.

3. Обломки *котилъ*. Котила 1903 г. 761 снаружи была украшена фризомъ лаковыхъ вертикальныхъ извилистыхъ линий, подъ которыми шелъ ла-

<sup>1)</sup> Ср. Pottier, Vases du Louvre, I, pl. 39, E 13.

<sup>2)</sup> Pottier, ук. соч., pl. 43, E 609.

<sup>3)</sup> Ср. мотивъ у Collignon-Couve, Vases d'Athènes, pl. XXII.



ковый поясъ; по нижней части его сдѣланъ пурпурный поясъ. Ниже—фризъ бутоновъ лотоса на пересѣкающихся дужкахъ. Пурпурные бутоны поочередно сдѣланы то по лаку, то прямо по глинѣ. У котилы того же года 800, 3—фризъ извилистыхъ линій заключенъ сверху лаковымъ и пурпурнымъ (по глинѣ) поясами, снизу—двумя лаковыми поясами. Ниже идетъ фризъ точекъ. Сохранился далѣе незначительный остатокъ фигуры, сдѣланный лакомъ; нѣкоторыя детали на фигурѣ были отмѣчены пурпуромъ (по лаку).

4. Обломокъ 1903 г. 911, украшенный снаружи поясами лаковыми, пурпурными и бѣлыми. Пурпурная и бѣлая краски наложены по лаку.

5. Обломокъ 1903 г. 630, 1, украшенный, какъ предыдущій, но только пурпурная краска положена прямо по глинѣ. Бѣлые пояса исчезли, но небольшіе слѣды ихъ еще можно наблюдать, хотя и съ трудомъ.

6. Обломокъ 1903 г. 967, украшенный лаковыми и пурпурными поясами. Пурпуръ положенъ прямо по глинѣ.

7. Обломокъ, вѣроятно котилы, 1903 г. 392, 1. Снаружи—лаковые и пурпурные (по глинѣ) пояса; внутри—лаковая облицовка, но на днѣ въ центрѣ оставленъ свѣтлый медальонъ, въ которомъ сдѣланы пурпуромъ (по глинѣ) концентрическіе круги. Въ изломѣ обнаруживается, что ваза была сдѣлана изъ болѣе грубой красной глины и затѣмъ облицована обмазкой изъ болѣе деликатной глины оранжеваго тона. Эта особенность техники была любезно объяснена намъ специалистомъ дѣла М. И. Бѣла венцомъ, который сообщилъ намъ, что въ керамикѣ кустари еще и нынѣ весьма часто употребляютъ два сорта глины—болѣе грубой для основы и болѣе тонкой для облицовки.

Красная прослойка въ изломѣ наблюдается еще у обломковъ котилы же 1903 г. 800, 1—2. Эта котила снаружи была украшена фризомъ извилистыхъ линій, заключеннымъ между двумя пурпурными (по глинѣ) поясами (сверху) и однимъ лаковымъ и пурпурнымъ поясами (снизу), и фризомъ лотосовыхъ бутоновъ на пересѣкающихся дужкахъ. Бутоны по очереди лаковые и пурпурные (по глинѣ).

**VI группа.** Желтая глина въ основѣ вазы, которая облицовывается оранжевой глиной. Лакъ, какъ въ III группѣ.

1. Обломокъ, вѣроятно, котилы 1903 г. 1073, 2, украшенный пурпурными (по лаку) поясами; у ножки вазы—вѣнчикъ изъ тонкихъ листиковъ (лучей). Внутри котила была облицована лакомъ.

2. Обломокъ 1903 г. 704, 1, украшенный снаружи пурпурными и бѣлыми поясами, которые оба (ср. группу III, отд. 4) идутъ по лаковымъ поясамъ.

Весьма интересна та особенность IV группы, что вазы дѣлаются изъ двухъ сортовъ глины — желтой и оранжевой. Оранжевый тонъ, очевидно, особенно цѣнился. Намъ кажется, вазы IV группы должны были выйти изъ тѣхъ же фабрикъ, которыя употребляли зелено-желтую и желтую глину (группы I и II), т. е. вѣроятно всего изъ мастерскихъ Коринѳа <sup>1)</sup>. Указаніе г. Бланда драгоцѣнно въ томъ отношеніи, что, благодаря ему, можно съ большею долей вѣроятности полагать, что изъ мастерскихъ Коринѳа выходили также вазы, у которыхъ глина снаружи имѣетъ оранжевый тонъ, и что, чтобы судить о томъ или иномъ происхожденіи вазъ, расписанныхъ въ коринѳскомъ стилѣ, надо знать, какая глина у вазы внутри ея стѣнокъ. Если вазы, сдѣланныя изъ зелено-желтой и желтой глины (наши группы I, II и IV), какъ мы указали, представляютъ фабрикацію Коринѳа, отдѣлы I—6 группы III, въ которыхъ для вазъ употребляется оранжевая глина, можетъ быть, должны быть отнесены къ мастерскимъ Халкиды <sup>2)</sup>. Вазы отдѣла 7 гр. III, сдѣланныя изъ красной глины и снабженныя оранжевой облицовкой, представляютъ подражаніе халкидскимъ, явившееся, можетъ быть, въ Аѳинахъ, гдѣ для вазъ употреблялась яркочерная глина.

### *В. Позднѣйшія вазы съ примѣненіемъ въ орнаментъ рѣзныхъ линий.*

**I группа.** Глина и лакъ, какъ въ I группѣ древнѣйшихъ вазъ. Сюда относится обломокъ, вѣроятно, *арибалла* 1903 г. 289, на которомъ сохранилась часть какой-то фигуры (можетъ быть, сфинкса). Кромѣ рѣзныхъ линий, въ орнаментѣ еще пурпурные штрихи, которые сдѣланы по лаку.

**II группа.** Глина и лакъ, какъ во II группѣ древнѣйшихъ вазъ. Обломки котиль, внутри облицованныхъ лакомъ, по которому дѣлаются у верхняго края иногда пурпурные горизонтальные пояса. Снаружи котилы украшаются фризомъ лаковыхъ отдѣльныхъ вертикальныхъ извилистыхъ линий, которыя сверху заключаются горизонтальнымъ пурпурнымъ поясомъ (пурпуръ владется прямо по глинѣ), а снизу — двумя такими же поясами. Такіе пояса у обломковъ котилы 1903 г. 849, 2 и 926. У обломка котилы 1903 г. 658, 1 снизу пурпурный и затѣмъ лаковый пояса; у обломка котилы 1903 г. 356 снизу три лаковыхъ пояса. На послѣднемъ обломкѣ сохранилась незначительная часть фигуры. Остатокъ фигуры животного видимъ на обломкахъ

<sup>1)</sup> Ср. Pottier, Catalogue des vases du Louvre, II, 424.

<sup>2)</sup> Pottier, l. c.

1903 г. 849, 2 и 926. Детали у фигуръ, сдѣланныхъ лакомъ, обозначены рѣзными линиями.

**III группа.** Лакъ и глина, какъ у III группы древнѣйшихъ вазъ. Обломокъ котилы 1903 г. 1000, примыкающей къ котилѣ древнѣйшей III группы (отдѣлъ 2). Котила была украшена лаковымъ горизонтальнымъ широкимъ поясомъ, по которому рѣзцомъ сдѣланы четыре тонкіе пояска.

#### 4.

#### *Монеты.*

Описаніе найденныхъ въ 1902—1903 гг. монетъ исполнено было, по нашей просьбѣ, Н. И. Рѣпниковымъ. Ему мы передали сдѣланныя нами опредѣленія датъ монетъ, любезно проверенныя А. К. Марковымъ. Помѣщаемъ описаніе Н. И. Рѣпникова полностью.

При раскопкахъ въ Ольвіи въ 1902 и 1903 гг. найдено было большое количество монетъ. Кромѣ того, нѣкоторыя монеты были приобретены у мѣстныхъ крестьянъ, случайно находившихъ ихъ на территоріи Ольвіи. Кромѣ двухъ денаріевъ Фаустины матери (138—141 г. по Р. Х.), 1902 г. 11\*\*<sup>1)</sup>, и Юліи Домны (193—211 г. по Р. Х.), 1903 г. 52\*\*\*<sup>2)</sup>, всѣ остальные монеты мѣдныя. Сохранность монетъ большею частью плохая. Многія изъ нихъ совершенно не поддаются изъ-за того опредѣленію. Таковы: 1902 г. 24, 46, 66, 101, 189, 200, 305, 365, 469, 482, 483, 532 (6—7), 612 (1, 3—11, 13, 15—17, 20—22), 729 (6, 8, 10, 11, 13, 16—19, 21—24, 26, 28, 29 и 34) и 821 (2—9) и 1903 г. 15, 68, 100, 107, 114 (1—2), 149 (1—2), 185 (1—4, 7), 193 (1—8), 215 (1—2), 227<sup>1)</sup>, 246, 254 (1, 3—6), 259, 282, 312 (1—2), 336 (1—2), 351, 359 (1—5), 380, 387 (1—3, 5, 7, 8, 10—14), 401 (1—3), 446 (3—10), 464, 487 (1 и 3), 500 (1, 2—5), 516, 521<sup>2)</sup>, 556 (1—2), 562<sup>2)</sup>, 576 (1—4), 586 (1—2), 596 (1—2), 610 (1, 3), 621 (1—3), 627 (1—2), 640, 667, 688, 716 (1—2, 4), 723 (1—2), 753<sup>2)</sup>, 765 (6—9), 784 (1—3), 816 (1—4), 841 (1—3), 858 (1—2), 860 (1—2), 873, 915, 919, 922<sup>2)</sup>, 927, 955, 963<sup>3)</sup>, 991 (1—2), 1012 (1—2), 1039 (1—2), 1059, 1070 (1—6), 1091,

<sup>1)</sup> Н. С о h e n, Description historique des monnaies frappées sous l'empire romain, II, стр. 424, № 21.

<sup>2)</sup> Н. С о h e n, ук. соч., III, стр. 339, № 65.

1116<sup>1</sup>, 1153 (1—3), 1173 и 1336. Нѣкоторыя монеты пропали при очисткѣ вслѣдствіе того, что въ нихъ совершенно не оставалось металла изъ-за окисленія. Это—1902 г. 43, 77, 142, 149, 183, 191, 195, 214, 291, 358, 360, 473, 612 (22—31), 729 (1, 12, 30 и 35—40) и 821 (13—17) и 1903 г. 62, 71 (1—2), 149 (3—5), 677 (1, 3), 765 (11—13) 775, 797 (3—11).

Большая часть монетъ—ольвійскія. *Кромѣ ольвійскихъ*, найдены монеты слѣдующихъ городовъ:

1) Вѣроятно, *Истра*. А) ІСТ во все поле монеты. Б) Кругъ, раздѣленный на четыре части двумя перекрещивающимися спицами, посрединѣ шарикъ. 1902 г. 729<sup>19</sup> <sup>1</sup>). Вѣр. IV в. до Р. Хр.

2) Города *Амиса* (Понтъ). А) Голова Арея въ шлемѣ вправо. Б) Мечъ. ΑΜΙΣΟΥ. 1902 г. 485 и 1903 г. 351<sup>2</sup>, 469 и 735 <sup>2</sup>). II—I в. до Р. Хр.

А) Эгида съ головой Горгоны впрямь. Б) Ника съ пальмовою вѣткою вправо. ΑΜ[ισού]. 1902 г. 78 и 729<sup>7</sup> <sup>3</sup>). II—I в. до Р. Хр.

3) *Города Пантикапея*. А) Бородатая голова Пана въ плущевомъ вѣнчѣ влѣво. Б) Лукъ тетивой внизъ, подъ нимъ стрѣла. 1903 г. 753<sup>3</sup> <sup>4</sup>). Вѣроятно, IV—III в. до Р. Хр.

А) Бородатая голова Пана влѣво. Б) Голова быка въ <sup>3</sup>/<sub>4</sub> влѣво. 1903 г. 53\*\*\* <sup>5</sup>). III в. до Р. Хр.

4) *Боспорскаго царя* Т. Ю. Рескупорида II (68—93 по Р. Х.).

А) Царь на креслѣ со скипетромъ вправо, вокругъ ΒΑΣΙΛΕΥΣ ΡΗΣΚΟΥΠΟ [ρις] ΤΙΒΕΡΙΟΣ ΙΟΥΛΙΟΣ. Впереди царя монограмма ΤΟΑ—обозначеніе 371 г. боспорской эры (74 г. по Р. Х.). Б) Круглый щитъ, укрѣпленный на копьѣ, съ боковъ его налѣво конская голова и сѣкира, а направо шлемъ и мечъ. ΒΑΣΙ[λῆως] ΡΗΣΚΟΥΠΟΡΙΔΟΣ [Τ]ΕΙΜΑΙ и ΜΗ (обозначеніе стоимости монеты, 48). 1902 г. 298<sup>1</sup> <sup>6</sup>).

5) Колоніальная римская монета Юліи Домны (193—211), битая въ Тroadѣ. 1903 г. 53,<sup>2</sup>\*\*\*.

<sup>1</sup>) В л а р а м б е р г ъ. Описаніе древн. медалей Ольвии, Москва, 1828 г. (франц. над.—Paris, 1822), табл. XVIII, 180; Б у р а ч к о в ъ. Общій каталогъ монетъ, стр. 42, № 23; P i c k, Die antiken Münzen Nord-Griechenlands, Berlin, 1898, табл. VIII, 7; *Zeitschr. f. Numism.*, X, стр. 144. Монета, видимо, принадлежитъ городу Истру, хотя нѣкоторые нумизматы относятъ ее къ Ольвиі. Ср. В л а р а м б е р г ъ, ук. м., и Б у р а ч к о в ъ, ук. соч., стр. 42.

<sup>2</sup>) W r o t h, Catal. of greek coins in the British Museum, Pontus, табл. III, 5.

<sup>3</sup>) Тамъ же, табл. IV, 2.

<sup>4</sup>) Б у р а ч к о в ъ, ук. соч., табл. XIX, 49.

<sup>5</sup>) Тамъ же, табл. XIX, 35.

<sup>6</sup>) Б у р а ч к о в ъ, ук. соч., табл. XXVII, 121.



Рис. 161 (н. в.).



Рис. 162 (н. в.).

*Ольвийскія монеты.*

1) А) Голова Аены въ шлемѣ съ гривой влѣво; передъ лицомъ рыба (рис. 161). Б) Кругъ, раздѣленный спицами, въ центрѣ шарикъ. Въ пространствѣ между спицами П А Υ Σ (рис. 162). 1902 г. 726 <sup>1)</sup>. V в. до Р. Хр.

2) А) Голова Горгоны съ высунутымъ языкомъ; съ головы на лобъ и виски спускаются шесть прядей волосъ въ видѣ полукруговъ. Б) Орелъ на дельфинѣ вправо, покрывающій его однимъ крыломъ. А Р I X. 1902 г. 727 <sup>2)</sup>.

3) А) Голова Горгоны съ высунутымъ языкомъ; съ головы на лобъ и виски спускаются шесть прядей волосъ въ видѣ полукруговъ, каждый изъ трехъ концентрическихъ линій. Б) Кругъ съ четырьмя спицами. 1902 г. 612<sup>18</sup> и 821<sup>14</sup> <sup>3)</sup>. V в. до Р. Хр.

4) А) Голова Горгоны, сходная съ описанной; волосы вокругъ лба въ видѣ шариковъ. Б) Кругъ съ четырьмя спицами. 1903 г. 775 <sup>4)</sup>. V в. до Р. Хр.

5) Тоже, но нѣсколько иного рисунка. 1902 г. 729<sup>1</sup> <sup>5)</sup>. V в. до Р. Хр.

6) А) Голова богини Тихи въ коронѣ, представляющей стѣны города, влѣво. Б) Скиескій стрѣлокъ. ΟΛΒΙΟ[πολιτῶν] и ΣΩΣΤΡΑ. 1902 г. 142,

<sup>1)</sup> Бурачковъ, ук. соч., табл. II, 9. Орѣшниковъ, Описаніе музеев гр. А. С. Уварова, стр. 3-4.

<sup>2)</sup> Бурачковъ, ук. соч., табл. I, 3.

<sup>3)</sup> Ріск, ук. соч., табл. VIII, 2.

<sup>4)</sup> Бурачковъ, ук. соч., табл. I, 2 и гр. А. С. Уваровъ, Древности южной Россіи, табл. XXII, 8.

<sup>5)</sup> Бурачковъ, ук. соч., табл. I, 4.

149, 290, 358 — 360, 729 (30 и 31) и 1903 г. 387<sup>4</sup> <sup>1</sup>). IV — III в. до Р. Хр.

7) Подобная, но меньше. ВА. 1903 г. 6 <sup>2</sup>). IV—III в. до Р. Хр.

8) А) Голова Аполлона въ діадемѣ вправо. Б) Орелъ, терзающій дельфина, влѣво. ОЛВІО[πολιτῶν], Н и ВΣΕ. 1902 г. 108, 130, 476, 532 (5 и 8), 612<sup>14</sup>, 729<sup>33</sup>, 821<sup>10</sup> и 1903 г. 34, 60<sup>\*\*</sup>, 466, 500<sup>2</sup> и 1170 <sup>3</sup>). III—II в. до Р. Хр.

9) А) Голова Аполлона въ діадемѣ вправо. Б) Орелъ, терзающій дельфина, вправо. ОЛВІО[πολιτῶν] и ВΣΕ. 1902 г. 116, 126, 138, 145 (1—2), 238, 448, 532 (1—4, 9), 542, 612<sup>14</sup>, 729<sup>12</sup> и 1903 г. 184<sup>1</sup>, 380<sup>2</sup>, 422<sup>1</sup>, 446<sup>1</sup>, 529<sup>1</sup> и 637 <sup>4</sup>). III—II в. до Р. Хр.

10) Подобная же, но меньшей величины. ФОР. 1902 г. 821<sup>1</sup> <sup>5</sup>) III—II в. до Р. Хр.

11) Подобная же ΞΕΝ. 1903 г. 184<sup>5</sup> <sup>6</sup>). III—II в. до Р. Хр.

12) Подобная же, но орелъ влѣво. 1903 г. 56<sup>\*\*\*</sup> <sup>7</sup>). III—II в. до Р. Хр.

13) А) Голова Аполлона въ вѣнкѣ вправо. Б) Дельфинъ вправо. ОЛВІ ОΠΟΔΙ[τῶν]. 1903 г. 963<sup>2</sup> <sup>8</sup>). III—II в. до Р. Хр.

14) Подобная же, но на оборотной сторонѣ подъ дельфиномъ колось. 1903 г. 227<sup>2</sup> <sup>9</sup>). III—II в. до Р. Хр.

15) А) Голова Аполлона въ діадемѣ вправо. Б) Дельфинъ вправо. ОЛВІΟ [πολιτῶν]. 1903 г. 55<sup>\*\*\*</sup> <sup>10</sup>). III—II в. до Р. Хр.

16) Подобная же, но на оборотной сторонѣ большой колось вершиною вправо. ОЛВІΟ[πολιτῶν]. 1903 г. 61<sup>\*\*\*</sup> и 922<sup>1</sup> <sup>11</sup>). III—II в. до Р. Хр.

17) А) Голова Аполлона въ лавровомъ вѣнкѣ вправо. Б) Большая трех-струнная лира, съ боку въ полѣ направо звѣзда о восьми лучахъ. Монета перечеканенная (знакъ неразборчивъ). 1903 г. 922<sup>2</sup> <sup>12</sup>). III в. до Р. Хр.

<sup>1</sup>) Типъ ср. *Изв. И. Арх. Комм.*, VIII, табл. VI, 1.

<sup>2</sup>) Вларамбергъ, ук. соч., табл. XV, 146; Бурачковъ, ук. соч., табл. VII, 156; Ріск, ук. соч., табл. X, 2.

<sup>3</sup>) Типъ ср. *Изв. И. Арх. Комм.*, VIII, табл. VI, 3.

<sup>4</sup>) Типъ ср. тамъ же, табл. VI, 2.

<sup>5</sup>) Бурачковъ, ук. соч., табл. IV, 60.

<sup>6</sup>) Бурачковъ, ук. соч., табл. V, 73.

<sup>7</sup>) Бурачковъ, ук. соч., табл. VI, 125.

<sup>8</sup>) Вларамбергъ, ук. соч., табл. IX, 52; Бурачковъ, ук. соч., табл. IV, 50; Ріск, ук. соч., табл. X, 34.

<sup>9</sup>) Бурачковъ, ук. соч., табл. IV, 56.

<sup>10</sup>) Тамъ же, табл. IV, 52; Ріск, ук. соч., табл. IX, 13.

<sup>11</sup>) Вларамбергъ, ук. соч., табл. XVШ, 116; Бурачковъ, ук. соч. табл. IV, 62.

<sup>12</sup>) Вларамбергъ, ук. соч., табл. XVШ, 164; Бурачковъ, ук. соч. табл. V, 85.

18) А) Голова Деметры, украшенная вѣнкомъ изъ колосьевъ и цвѣтовъ вѣво. Б) Орель, терзающій дельфина, вѣво. ОЛВИО[πολιτῶν]. 1902 г. 11\*\* <sup>1)</sup>. IV—III в. до Р. Хр.

19) А) Голова Аены въ пернатомъ шлемѣ вправо, позади клеймо—масличная вѣтвь. Б) Щитъ, подъ нимъ копье. ОЛВИО ПОΛΙ[τῶν]. 1903 г. 57\*\* <sup>2)</sup>. III в. до Р. Хр.

20) А) Звѣзда о восьми лучахъ. Б) Лира о трехъ струнахъ. 1903 г. 963<sup>1</sup> <sup>3)</sup>. III—II в. до Р. Хр.

21) А) Голова Артемиды вправо. Б) Дельфинъ вѣво. ОЛВИО[πολιτῶν] и ВАЕР. 1903 г. 1124 <sup>4)</sup>. III—II в. до Р. Хр.

22) Подобная же, но на оборотѣ колчанъ съ крышкою и ремнемъ въ вертикальномъ положеніи. ОЛВИО[πολιτῶν], ЕИНВ. 1903 г. 184<sup>5</sup> и 54\*\* <sup>6)</sup>. III—II в. до Р. Хр.

23) А) Голова бородатого рѣчного божества (Борисеена или Гипанида) вѣво. Б) Сѣкира и лукъ въ горитѣ. ОЛВИО[πολιτῶν] и монограммы. 1902 г., 5, 77, 86, 105, 251, 612 (2 и 12), 729 (2 — 5, 9, 14, 15, 20, 25, 27 и 32), 821 (1 и 11) и 1903 г. 13, 205, 254<sup>2</sup>, 274<sup>1</sup>, 297 (1 и 3), 316, 351<sup>3</sup>, 367 (1—6), 387<sup>2</sup>, 446 (2 и 4), 455<sup>1</sup>, 487<sup>2</sup>, 510, 521<sup>1</sup>, 562<sup>1</sup>, 610<sup>2</sup>, 716<sup>3</sup>, 765 (1 — 5, 10), 772, 794<sup>2</sup>, 797 (1—2), 924, 944, 960, 1023, 1091<sup>2</sup>, 1104<sup>2</sup>, 1116<sup>2</sup>, 1134, 1136 (1—2), 1163, 1177, 1259 и 1320 <sup>6)</sup>. III—II в. до Р. Хр.

Сохранившіяся монограммы:

А 1903 г. 1136<sup>2</sup> <sup>7)</sup>.

АР 1903 г. 487 и 765<sup>1</sup> <sup>8)</sup>.

АРІ 1902 г. 729 (3, 15 и 27) и 1903 г. 521 <sup>9)</sup>.

ЕПІ 1902 г. 729<sup>32</sup> и 1903 г. 797<sup>2</sup> <sup>10)</sup>.

<sup>1)</sup> Вларамбергъ, ук. соч., табл. IV, 7; Бурачковъ, ук. соч., табл. VII, 140; Ріск, ук. соч., табл. IX, 4.

<sup>2)</sup> Вларамбергъ, ук. соч., табл. XVI, 162; Бурачковъ, ук. соч., табл. VI, 116; Ріск, ук. соч., табл. X, 36.

<sup>3)</sup> Вларамбергъ, ук. соч., табл. XVII, 168.

<sup>4)</sup> Вларамбергъ, ук. соч., табл. IX, 50; Бурачковъ, ук. соч., табл. VI, 124; Ріск, ук. соч., табл. X, 29.

<sup>5)</sup> Вларамбергъ, ук. соч., табл. XVI, 160; Бурачковъ, ук. соч., табл. VI, 127; Ріск, ук. соч., табл. X, 28.

<sup>6)</sup> Типъ ср. *Изв. И. Арх. Комм.*, VIII, табл. VI, 4.

<sup>7)</sup> Бурачковъ, ук. соч., табл. IX, 220.

<sup>8)</sup> Вларамбергъ, ук. соч., табл. XI, 71.

<sup>9)</sup> Бурачковъ, ук. соч., табл. IX, 222.

<sup>10)</sup> Вларамбергъ, ук. соч., стр. 53, № 91.

МН 1903 г. 610 <sup>1)</sup>).

ЛА 1903 г. 254 <sup>2)</sup>).

ΘΕΥ 1903 г. 297 <sup>3)</sup>).

ΙΚ 1902 г. 251 и 1903 г. 13<sup>2</sup>, 274<sup>1</sup>, 367<sup>6</sup> <sup>4)</sup>).

ΜΕ 1903 г. 1134 и 1136<sup>1</sup> <sup>5)</sup>).

ΣΥ 1902 г. 105 <sup>6)</sup>).

ΣΥΜ 1903 г. 297 <sup>7)</sup>).

Подобная описаннымъ. На лицевой сторонѣ надчеканена звѣзда о восьми лучахъ. 1902 г. 77 <sup>8)</sup>).

Не изданы у Бларамберга и Бурачкова: 1902 г. 5, рис. 163; 1902 г. 612<sup>2</sup>, рис. 164; 1902 г. 821<sup>1</sup>, рис. 165.



Рис. 163.



Рис. 164.



Рис. 165.

24) А) Голова Зевса вправо. Б) Орелъ на молнии влѣво. ΟΛΒΙΟ ΠΟΛΕΙΤΕΟΝ и монограмма. 1902 г. 821<sup>12</sup> <sup>9)</sup>. II—I в. до Р. Хр.

25) Подобная же, но на лицевой сторонѣ клеймо—керикей. 1903 г. 695 <sup>10)</sup>. II—I в. до Р. Хр.

26) Подобная же, но орелъ вправо и монограмма. 1902 г. 118 и 344 <sup>11)</sup>. II—I в. до Р. Хр.

27) Такая же, но съ вариацией въ надписи. ΠΑ ΟΛΒΙΟ ΠΟΛΕΤΟΝ. 1902 г. 177 и 311 <sup>12)</sup>. II—I в. до Р. Хр.

28) А) Голова Зевса въ вѣнкѣ вправо; позади въ клеймѣ — масличная

<sup>1)</sup> Тамъ же, № 105.

<sup>2)</sup> Тамъ же, № 99.

<sup>3)</sup> Тамъ же, № 95.

<sup>4)</sup> Тамъ же, № 97.

<sup>5)</sup> Бурачковъ, ук. соч., табл. IX, 219.

<sup>6)</sup> Тамъ же, табл. IX, 216.

<sup>7)</sup> Бларамбергъ, ук. соч., стр. 54, № 120.

<sup>8)</sup> Бларамбергъ, ук. соч., табл. XII, 75.

<sup>9)</sup> Бурачковъ, ук. соч., табл. VI, 107.

<sup>10)</sup> Тамъ же, табл. VI, 109.

<sup>11)</sup> Бларамбергъ, ук. соч., табл. VIII, 40; Бурачковъ, ук. соч., табл. VI, 113.

<sup>12)</sup> Бурачковъ, ук. соч., табл. VI, 115; Pick, ук. соч., табл. XI, 6.



вѣтвь. Б) Скипетръ Зевса въ вертикальномъ положеніи, по сторонамъ ОΛΒΙ  
ОΠΟ ΛΙΤ ΕΩΝ. 1903 г. 108 <sup>1)</sup>). II—I в. до Р. Хр.

29) Такая же, но на лицевой сторонѣ причеканена еще звѣздочка о  
восьми лучахъ. 1903 г. 794<sup>1</sup> <sup>2)</sup>). II—I в. до Р. Хр.

30) А) Голова Аполлона и Авины (последняя представляет контрмарку)  
влѣво. Б) Сѣкира и горить съ находящимся въ немъ лукомъ ОΛΒΙΟ[πολιτῶν]  
и монограммы. 1902 г. 321, 338 и 1903 г. 297<sup>2</sup> и 422<sup>2</sup> <sup>3)</sup>).

На монетѣ 1902 г. 321 сохранилась монограмма ΔΙΟΣΚΟ <sup>4)</sup>); 1903 г.  
297<sup>2</sup> — ΣΩΜΟ <sup>5)</sup>). I в. до Р. Хр.

31) А) Голова Гелиоса. Б) Двѣ переднія части коней Гелиоса, соединенныя  
спинами ΟΔ[βιοπολιτῶν]. 1903 г. 258 и 677<sup>2</sup> <sup>6)</sup>). I в. по Р. Хр.

32) А) Голова безбородатаго Аполлона въ вѣнкѣ вправо, грубой работы;  
кругомъ головы ΟΛΒΙΟΠΟΛΕΙ[τῶν]. Б) Орелъ на дельфинѣ съ полуприпод-  
нятыми крыльями вправо, передъ нимъ монограмма. 1902 г. 53<sup>\*\*\*</sup> <sup>7)</sup>). I—II в.  
по Р. Хр.

33) Подобная же, но съ надчеканкой на лицевой сторонѣ Δ. Обратная  
сторона, подобная, но съ надписями: ΤΦС, ЭПА. 1902 г. 141 <sup>8)</sup>). II в. по Р. Хр.

34) Подобныя же. 1902 г. 180, 190, 302 и 728. II в. по Р. Хр.



<sup>1)</sup> Бларамбергъ, ук. соч., табл. XVI, 154; Бурачковъ, ук. соч., табл.  
VI, 106; Ріск, ук. соч., табл. XI, 3.

<sup>2)</sup> Бурачковъ, ук. соч., табл. VI, 106.

<sup>3)</sup> Типъ ср. *Изв. И. Арх. Комм.*, VIII, табл. VI, 6.

<sup>4)</sup> Бурачковъ, ук. соч., табл. III, 30; Бларамбергъ, ук. соч., табл.  
XIII, 131.

<sup>5)</sup> Бурачковъ, ук. соч., табл. III, 31; Бларамбергъ, ук. соч., табл.  
XIII, 130.

<sup>6)</sup> Бларамбергъ, ук. соч., табл. XIII, 134; Бурачковъ, ук. соч., табл.  
VI, 102; Ріск, ук. соч., табл. IX, 31.

<sup>7)</sup> Бурачковъ, ук. соч., табл. VII, 168.

<sup>8)</sup> Типъ ср. *Изв. И. Арх. Комм.*, VIII, табл. VI, 7. О времени монетъ этого  
типа см. *Зан. И. Русск. Арх. Общ.*, т. IV (1890), стр. 19; ср. выше, стр. 32.

| НАЗВАНИЕ ПРЕДМЕТОВЪ. |                                                            | Число пред-<br>метовъ. | Происхожденіе предметовъ, №№<br>могилъ и раскоповъ и эпоха,<br>къ которой относится древности. | Музеи, куда<br>назначены<br>древности. |
|----------------------|------------------------------------------------------------|------------------------|------------------------------------------------------------------------------------------------|----------------------------------------|
| Перенось . . . . .   |                                                            | 35                     |                                                                                                |                                        |
| 1                    | Мѣдныя монеты . . . . .                                    | 2                      | Изъ мог. 9, I в. до Р. X.                                                                      | —                                      |
| 2                    | Бусы . . . . .                                             | 3                      | —                                                                                              | И.                                     |
| 3                    | Желѣзный ножъ въ обломкахъ . . . . .                       | 1                      | —                                                                                              | О.                                     |
| 4                    | Мѣдная привѣска . . . . .                                  | 1                      | —                                                                                              | М.-П.                                  |
| 5                    | Румяны . . . . .                                           | 1                      | —                                                                                              | О.                                     |
| 6                    | Желѣзные гвозди . . . . .                                  | 3                      | —                                                                                              | —                                      |
| 7                    | Обломки мѣднаго предмета . . . . .                         | 1                      | —                                                                                              | —                                      |
| 8                    | Фрагментиров. глиняная чашка . . . . .                     | 1                      | —                                                                                              | М.-П.                                  |
| 9                    | Глиняный кувшинъ . . . . .                                 | 1                      | Изъ мог. 10, I в. до Р. X.                                                                     | —                                      |
| 10                   | Глиняный канеаръ . . . . .                                 | 1                      | —                                                                                              | —                                      |
| 11                   | Тоже фрагментированный . . . . .                           | 1                      | —                                                                                              | —                                      |
| 12                   | Глиняное блюдо . . . . .                                   | 1                      | —                                                                                              | —                                      |
| 13                   | Мѣдныя кольца . . . . .                                    | 3                      | —                                                                                              | О.                                     |
| 14                   | Мѣдное змѣевидное кольцо (стр. 117,<br>рис. 62) . . . . .  | 1                      | —                                                                                              | —                                      |
| 15                   | Эмалированная фибула (стр. 117, рис. 60<br>и 61) . . . . . | 1                      | —                                                                                              | И. Э.                                  |
| 16                   | Мѣдная головка булавки . . . . .                           | 1                      | —                                                                                              | М.-П.                                  |
| 17                   | Желѣзные гвозди . . . . .                                  | 3                      | —                                                                                              | О.                                     |
| 18                   | Желѣзный ключъ . . . . .                                   | 1                      | —                                                                                              | —                                      |
| 19                   | Мѣдный колокольчикъ . . . . .                              | 1                      | Изъ мог. 10, I в. до Р. X.                                                                     | М.-П.                                  |
| 20                   | Мѣдная монета . . . . .                                    | 1                      | —                                                                                              | +                                      |
| 21                   | Мѣдныя серьги . . . . .                                    | 2                      | —                                                                                              | М.-П.                                  |
| 22                   | Мѣдная фибула (стр. 117, рис. 63) . . . . .                | 1                      | Изъ мог. 12, I в. до Р. X.                                                                     | О.                                     |
| 23                   | Мѣдная монета . . . . .                                    | 1                      | —                                                                                              | —                                      |
| 24                   | Разныя бусы . . . . .                                      | 1                      | —                                                                                              | О. и И.                                |
| 25                   | Обломокъ амулета изъ ч.-л. сосуда . . . . .                | 1                      | —                                                                                              | О.                                     |
| 26                   | Обломки терракотты . . . . .                               | 1                      | —                                                                                              | —                                      |
| 27                   | Глиняная чашечка . . . . .                                 | 1                      | —                                                                                              | М.-П.                                  |
| 28                   | Глиняный сосудъ . . . . .                                  | 1                      | Изъ мог. 13.                                                                                   | —                                      |
| 29                   | Бусы . . . . .                                             | 1                      | Изъ мог. 10, I в. до Р. X.                                                                     | И.                                     |
| 30                   | Бусы . . . . .                                             | 1                      | Изъ мог. 14.                                                                                   | О. и М.-П.                             |
| 31                   | Костяная баночка . . . . .                                 | 1                      | —                                                                                              | О.                                     |
| 32                   | Мѣдный браслетъ . . . . .                                  | 1                      | —                                                                                              | —                                      |
| 33                   | Мѣдная фибула . . . . .                                    | 1                      | —                                                                                              | М.-П.                                  |
| 34                   | Фрагментиров. глиняный сосудъ . . . . .                    | 1                      | —                                                                                              | —                                      |
| 35                   | Желѣзный обломокъ . . . . .                                | 1                      | —                                                                                              | О.                                     |
| 36                   | Глиняное блюдо . . . . .                                   | 1                      | —                                                                                              | +                                      |
| 37                   | Глиняная чашка . . . . .                                   | 1                      | —                                                                                              | О.                                     |
| 38                   | Бусы . . . . .                                             | 1                      | Изъ мог. 15.                                                                                   | И.                                     |
| 39                   | Мѣдныя браслеты . . . . .                                  | 2                      | Изъ раскоповъ I—IV (въ<br>насыпи, не in situ).                                                 | О. и М.-П.                             |
| 40                   | Браслетикъ . . . . .                                       | 1                      | —                                                                                              | О.                                     |
| 41                   | Мѣдная рыбка . . . . .                                     | 1                      | —                                                                                              | —                                      |

| НАЗВАНІЕ ПРЕДМЕТОВЪ, |                                                        | Число пред-метовъ. | Происхожденіе предметовъ, №№ могилъ и раскоповъ и эпоха, къ которой относится древности. | Музей, куда назначены древности. |
|----------------------|--------------------------------------------------------|--------------------|------------------------------------------------------------------------------------------|----------------------------------|
| Переносъ . . .       |                                                        | 144                |                                                                                          |                                  |
| 1                    | Мѣдная монета . . . . .                                | 1                  | Изъ раск. V, III—II в. до Р. X.                                                          | О.                               |
| 2                    | Буса . . . . .                                         | 1                  | Изъ раскопа IV.                                                                          | И.                               |
| 3                    | Обломки глиняныхъ сосудовъ . . . . .                   | 3                  | Изъ раскопа VII.                                                                         | О.                               |
| 4                    | Мѣдная монета . . . . .                                | 1                  | —                                                                                        | —                                |
| 5                    | Мѣдная рыбка . . . . .                                 | 1                  | —                                                                                        | —                                |
| 6                    | Мѣдный обломокъ . . . . .                              | 1                  | —                                                                                        | —                                |
| 7                    | Кусокъ черепицы съ клеймомъ . . . . .                  | 1                  | —                                                                                        | —                                |
| 8                    | Лектиѳъ съ пальметкой . . . . .                        | 1                  | Изъ мог. 34, III—II в. до Р. X.                                                          | —                                |
| 9                    | Чернолаковый канеаръ . . . . .                         | 1                  | —                                                                                        | М.-П.                            |
| 10                   | Глиняный флаконъ . . . . .                             | 1                  | —                                                                                        | —                                |
| 11                   | Бусы . . . . .                                         | 1                  | Изъ мог. 35, III—II в. до Р. X.                                                          | И.                               |
| 12                   | Мѣдная монета . . . . .                                | 1                  | —                                                                                        | О.                               |
| 13                   | Бусы . . . . .                                         | 1                  | —                                                                                        | И.                               |
| 14                   | Мѣдная монета . . . . .                                | 1                  | —                                                                                        | —                                |
| 15                   | Глиняная чашка . . . . .                               | 1                  | —                                                                                        | И. Э.                            |
| 16                   | Обломки вазы, раскрашенной водяными красками . . . . . | 1                  | —                                                                                        | О.                               |
| 17                   | Глиняный флакончикъ . . . . .                          | 1                  | Изъ мог. 36, II в. до Р. X.                                                              | —                                |
| 18                   | Желѣзный мечъ въ обломкахъ . . . . .                   | 1                  | —                                                                                        | —                                |
| 19                   | Глиняный кувшинъ . . . . .                             | 1                  | Изъ мог. 37.                                                                             | М.-П.                            |
| 20                   | Остатокъ содержимаго въ амфорѣ . . . . .               | 1                  | Изъ мог. 38.                                                                             | О.                               |
| 21                   | Глиняный аскъ . . . . .                                | 1                  | Изъ мог. 40, II в. до Р. X.                                                              | М.-П.                            |
| 22                   | Мѣдная монета . . . . .                                | 1                  | Изъ мог. 41, III—II в. до Р. X.                                                          | О.                               |
| 23                   | Глиняное прясло . . . . .                              | 1                  | —                                                                                        | М.-П.                            |
| 24                   | Бусы . . . . .                                         | 2                  | —                                                                                        | И.                               |
| 25                   | Костяныя украшенія . . . . .                           | 2                  | —                                                                                        | М.-П.                            |
| 26                   | Мѣдная монета . . . . .                                | 1                  | —                                                                                        | О.                               |
| 27                   | Обломки свинцовыхъ ручекъ . . . . .                    | 2                  | —                                                                                        | —                                |
| 28                   | Обломки большой глиняной вазы . . . . .                | 1                  | —                                                                                        | М.-П.                            |
| 29                   | Чернолаковый канеаръ . . . . .                         | 1                  | —                                                                                        | О.                               |
| 30                   | Глиняная курильница . . . . .                          | 1                  | —                                                                                        | М.-П.                            |
| 31                   | Глиняная лампочка . . . . .                            | 1                  | —                                                                                        | —                                |
| 32                   | Фрагментиров. грубая ваза . . . . .                    | 1                  | —                                                                                        | О.                               |
| 33                   | Мѣдные гвозди . . . . .                                | 2                  | Изъ мог. 43, III—II в. до Р. X.                                                          | —                                |
| 34                   | Мѣдная монета . . . . .                                | 1                  | —                                                                                        | —                                |
| 35                   | Чернолаковое блюдо . . . . .                           | 1                  | Изъ мог. 42, V—IV в. до Р. X.                                                            | М.-П.                            |
| 36                   | Обломокъ мѣдной фибулы . . . . .                       | 1                  | Изъ раскопа I.                                                                           | —                                |
| 37                   | Мѣдная монета . . . . .                                | 1                  | —                                                                                        | О.                               |
| 38                   | Мѣдная монета . . . . .                                | 2                  | Изъ раск. III, IV—III в. до Р. X.                                                        | О., +                            |
| 39                   | Свинцовые букраніи . . . . .                           | 2                  | —                                                                                        | М.-П.                            |
| 40                   | Свинцовый двойной топорикъ . . . . .                   | 1                  | —                                                                                        | —                                |
| 41                   | Мѣдныя монеты . . . . .                                | 2                  | Изъ раскопа IV.                                                                          | О.                               |

| НАЗВАНИЕ ПРЕДМЕТОВЪ. |                                                | Число пред-<br>метовъ. | Происхождение предметовъ, №№<br>могилъ и раскоповъ и эпоха,<br>къ которой относятся древности. | Музей, куда<br>назначены<br>древности. |
|----------------------|------------------------------------------------|------------------------|------------------------------------------------------------------------------------------------|----------------------------------------|
| Переносъ . . . . .   |                                                | 237                    |                                                                                                |                                        |
| 1                    | Бусы . . . . .                                 | 1                      | Изъ мог. 47, III—II в. до Р. X.                                                                | О.                                     |
|                      | Мѣдный браслетъ . . . . .                      | 1                      | —                                                                                              | —                                      |
|                      | Мѣдная монета . . . . .                        | 1                      | —                                                                                              | —                                      |
|                      | Мѣдная монета . . . . .                        | 1                      | Изъ насыпи мог. 47, I—II в.<br>по Р. X.                                                        | —                                      |
| 1                    | Мѣдная монета . . . . .                        | 1                      | Изъ мог. 47.                                                                                   | +                                      |
| 2                    | Разные мѣдные обломки . . . . .                | 3                      | —                                                                                              | О.                                     |
| 3                    | Глиняный кувшинчикъ . . . . .                  | 1                      | —                                                                                              | —                                      |
| 4                    | Фрагментиров. глиняный кувшинчикъ . . . . .    | 1                      | —                                                                                              | И. Э.                                  |
| 5                    | Мѣдная монета . . . . .                        | 1                      | Изъ мог. 48.                                                                                   | +                                      |
| 16 <sup>a</sup>      | Фрагментиров. буса . . . . .                   | 1                      | —                                                                                              | О.                                     |
| 16 <sup>b</sup>      | Мѣдная стрѣлка . . . . .                       | 1                      | —                                                                                              | —                                      |
| 97                   | Бронзовое зеркало (стр. 126, рис. 66). . . . . | 1                      | Изъ мог. 49, I в. до Р. X.                                                                     | И. Э.                                  |
| 98                   | Стеклянный графинчикъ . . . . .                | 1                      | —                                                                                              | О.                                     |
| 99                   | Глиняное блюдо . . . . .                       | 1                      | —                                                                                              | М.-П.                                  |
| 100                  | Мѣдная монета . . . . .                        | 1                      | —                                                                                              | О.                                     |
| 101                  | Мѣдная буса . . . . .                          | 1                      | —                                                                                              | —                                      |
| 102                  | Бусы . . . . .                                 | 1                      | —                                                                                              | О. и М.-П.                             |
| 203                  | Мѣдный браслетъ . . . . .                      | 1                      | Изъ мог. 50, II в. до Р. X.                                                                    | М.-П.                                  |
| 204                  | Свинцовая гирька . . . . .                     | 1                      | —                                                                                              | —                                      |
| 205                  | Раковина . . . . .                             | 1                      | —                                                                                              | —                                      |
| 206                  | Костяныя украшения . . . . .                   | 2                      | —                                                                                              | —                                      |
| 207                  | Глиняный флаконъ . . . . .                     | 1                      | —                                                                                              | —                                      |
| 208                  | Глиняный канеаръ . . . . .                     | 1                      | —                                                                                              | —                                      |
| 209                  | Фрагментиров. рельефная чашка . . . . .        | 1                      | Изъ насыпи мог. 50.                                                                            | —                                      |
| 210                  | Фрагментиров. мѣдный браслетъ . . . . .        | 1                      | —                                                                                              | О.                                     |
| 211                  | Глиняный свѣтильникъ . . . . .                 | 1                      | —                                                                                              | М.-П.                                  |
| 212                  | Глиняный флаконъ . . . . .                     | 1                      | —                                                                                              | О.                                     |
| 213                  | Глиняный сосудъ . . . . .                      | 1                      | Изъ мог. 49, I в. до Р. X.                                                                     | М.-П.                                  |
| 214                  | Мѣдная монета . . . . .                        | 1                      | Изъ мог. 47, II в. до Р. X.                                                                    | +                                      |
| 215                  | Бѣлила . . . . .                               | 1                      | —                                                                                              | О.                                     |
| 216                  | Алабастръ . . . . .                            | 1                      | —                                                                                              | М.-П.                                  |
| 217                  | Алабастръ . . . . .                            | 1                      | —                                                                                              | О.                                     |
| 218                  | Золотыя бусы съ привѣсками . . . . .           | 2                      | Изъ мог. 53, I в. до Р. X.                                                                     | М.-П.                                  |
| 219                  | Золотыя бляшки . . . . .                       | 2                      | —                                                                                              | —                                      |
| 220                  | Золотая пуговка . . . . .                      | 1                      | —                                                                                              | —                                      |
| 221                  | Бусы . . . . .                                 | 4                      | —                                                                                              | —                                      |
| 222                  | Бусы . . . . .                                 | 1                      | —                                                                                              | И                                      |
| 223                  | Мѣдный обломокъ . . . . .                      | 1                      | —                                                                                              | О.                                     |
| 224                  | Желѣзный обломокъ . . . . .                    | 1                      | —                                                                                              | —                                      |
| 225                  | Обломки бѣлаго стекляннаго сосуда . . . . .    | 1                      | —                                                                                              | —                                      |
| 226                  | Ножка сѣраго глинянаго сосуда . . . . .        | 1                      | —                                                                                              | —                                      |
| 226                  | Ножка глинянаго сосуда . . . . .               | 1                      | —                                                                                              | —                                      |
| 227                  | Обломокъ глинянаго сосуда . . . . .            | 1                      | —                                                                                              | —                                      |

| НАЗВАНІЕ ПРЕДМЕТОВЪ.                                     | Число пред-<br>метовъ. | Происхожденіе предметовъ, №№<br>могилъ и раскоповъ и эпоха,<br>къ которой относится древности. | Музеи, куда<br>назначены<br>древности. |
|----------------------------------------------------------|------------------------|------------------------------------------------------------------------------------------------|----------------------------------------|
| Перевозъ . . . . .                                       | 347                    |                                                                                                |                                        |
| Мѣдная стрѣлка . . . . .                                 | 1                      | Изъ мог. 64, II в. до Р. Х.                                                                    | О.                                     |
| Мѣдные гвозди . . . . .                                  | 3                      | —                                                                                              | —                                      |
| Бѣлила . . . . .                                         | 1                      | —                                                                                              | —                                      |
| Обломки сосудовъ . . . . .                               | 2                      | —                                                                                              | —                                      |
| Фрагм. глиняный флакончикъ . . . . .                     | 1                      | —                                                                                              | М.-П.                                  |
| Серебряныя серьги . . . . .                              | 2                      | Изъ мог. 65, I в. по Р. Х.                                                                     | —                                      |
| Крупныя бусы . . . . .                                   | 1                      | —                                                                                              | И. Э.                                  |
| Мелкія бусы . . . . .                                    | 1                      | —                                                                                              | —                                      |
| Бусы . . . . .                                           | 1                      | —                                                                                              | М.-П.                                  |
| Мѣдная фибула . . . . .                                  | 1                      | —                                                                                              | О.                                     |
| Буса . . . . .                                           | 1                      | —                                                                                              | М.-П.                                  |
| Эмалиров. мѣдная фибула (стр. 131,<br>рис. 71) . . . . . | 1                      | —                                                                                              | О.                                     |
| Мѣдная фибула . . . . .                                  | 1                      | —                                                                                              | И. Э.                                  |
| Серебряный браслетъ . . . . .                            | 1                      | —                                                                                              | —                                      |
| Бусы . . . . .                                           | 1                      | —                                                                                              | —                                      |
| Серебряный браслетъ . . . . .                            | 1                      | —                                                                                              | +                                      |
| Желѣзный перстень . . . . .                              | 1                      | —                                                                                              | О.                                     |
| Серебряное колечко . . . . .                             | 1                      | —                                                                                              | —                                      |
| Обломокъ серебрянаго кольца . . . . .                    | 1                      | —                                                                                              | —                                      |
| Бусы . . . . .                                           | 1                      | —                                                                                              | —                                      |
| Мѣдная монета . . . . .                                  | 1                      | —                                                                                              | —                                      |
| Мѣдная монета . . . . .                                  | 1                      | —                                                                                              | +                                      |
| Мѣдное зеркальце . . . . .                               | 1                      | —                                                                                              | О.                                     |
| Бусы . . . . .                                           | 1                      | —                                                                                              | —                                      |
| Бусы . . . . .                                           | 1                      | —                                                                                              | И. Э.                                  |
| Мѣдный кружокъ . . . . .                                 | 1                      | —                                                                                              | —                                      |
| Обломокъ мѣднаго кружка . . . . .                        | 1                      | —                                                                                              | О.                                     |
| Мѣдная фибула . . . . .                                  | 1                      | —                                                                                              | —                                      |
| Мѣдная монета . . . . .                                  | 1                      | —                                                                                              | —                                      |
| Мѣдный кружокъ . . . . .                                 | 1                      | —                                                                                              | —                                      |
| Мѣдные обломки . . . . .                                 | 5                      | —                                                                                              | О. и М.-П.                             |
| Мелкія бусы . . . . .                                    | 1                      | —                                                                                              | О.                                     |
| Бусы в привѣски . . . . .                                | 1                      | —                                                                                              | О. и М.-П.                             |
| Мѣдная монета . . . . .                                  | 1                      | —                                                                                              | И. Э.                                  |
| Мѣдное колечко . . . . .                                 | 1                      | —                                                                                              | О.                                     |
| Мѣдныя фибулы (стр. 131, рис. 70) . . . . .              | 2                      | —                                                                                              | О. и М.-П.                             |
| Мѣдная монета . . . . .                                  | 1                      | —                                                                                              | О.                                     |
| Крупныя бусы . . . . .                                   | 1                      | —                                                                                              | М.-П.                                  |
| Мелкія бусы . . . . .                                    | 1                      | —                                                                                              | О.                                     |
| Фрагм. мѣдная фибула . . . . .                           | 1                      | —                                                                                              | —                                      |
| Мѣдный обломокъ . . . . .                                | 1                      | —                                                                                              | —                                      |
| Фрагм. мѣдная игла . . . . .                             | 1                      | —                                                                                              | —                                      |
| Мѣдная монета . . . . .                                  | 1                      | —                                                                                              | —                                      |

| ЗВАНІЕ ПРЕДМЕТОВЪ.                                                      | Число пред-<br>метовъ. | Происхождение предметовъ, №№<br>могилъ и раскоповъ и эпоха,<br>къ которой относится древности. | Музей, куда<br>назначены<br>древности. |
|-------------------------------------------------------------------------|------------------------|------------------------------------------------------------------------------------------------|----------------------------------------|
| Переносъ . . . . .                                                      | 450                    |                                                                                                |                                        |
| ый лекинь . . . . .                                                     | 1                      | Изъ мог. 73, III—II в. до<br>Р. X.                                                             | О.                                     |
| ые флакончики . . . . .                                                 | 3                      | Изъ мог. 74, IV—III в. до<br>Р. X.                                                             | О. в М.-П.                             |
| лаковый киликъ . . . . .                                                | 1                      | —                                                                                              | О.                                     |
| ья монета . . . . .                                                     | 1                      | —                                                                                              | +                                      |
| ая монета . . . . .                                                     | 1                      | Изъ мог. 76, IV—III в. до<br>Р. X.                                                             | О.                                     |
| ая монета . . . . .                                                     | 1                      | —                                                                                              | +                                      |
| волаковый киликъ съ орнаментомъ<br>внутри (стр. 133, рис. 74) . . . . . | 1                      | —                                                                                              | И.                                     |
| лѣзный браслетъ . . . . .                                               | 1                      | Изъ мог. 78, VI в. до Р. X.                                                                    | О.                                     |
| глиняный кувшинъ . . . . .                                              | 1                      | —                                                                                              | —                                      |
| мяны . . . . .                                                          | 1                      | —                                                                                              | —                                      |
| бдная монета . . . . .                                                  | 1                      | Изъ раскопа VIII.                                                                              | О.                                     |
| усы . . . . .                                                           | 1                      | Изъ мог. 79, III в. до Р. X.                                                                   | И. Э.                                  |
| ернолаковый кувшинчикъ . . . . .                                        | 1                      | —                                                                                              | М.-П.                                  |
| глиняная амфорка . . . . .                                              | 1                      | —                                                                                              | О.                                     |
| Обломки грубаго сосуда . . . . .                                        | 1                      | —                                                                                              | —                                      |
| Глиняный аскъ . . . . .                                                 | 1                      | Изъ мог. 80, VI в. до Р. X.                                                                    | —                                      |
| Чернолаковая чашечка (стр. 134, рис.<br>75). . . . .                    | 1                      | —                                                                                              | И.                                     |
| Глиняная эпоха . . . . .                                                | 1                      | —                                                                                              | М.-П.                                  |
| Фрагментиров. киликъ . . . . .                                          | 1                      | —                                                                                              | И.                                     |
| Глиняное черное блюдо (стр. 133,<br>рис. 73) . . . . .                  | 1                      | Изъ мог. 74, IV—III в. до Р. X.                                                                | М.-П.                                  |
| Обломок острод. амфоры . . . . .                                        | 1                      | Изъ мог. 75.                                                                                   | О.                                     |
| Каменное блюдо . . . . .                                                | 1                      | Изъ мог. 78, VI в. до Р. X.                                                                    | П.                                     |
| 7 Чернолаковое блюдечко съ graffito (стр.<br>135, рис. 76) . . . . .    | 1                      | Изъ мог. 81, IV в. до Р. X.                                                                    | И.                                     |
| 8 Чернолаковая эпоха (стр. 135, рис. 77) . . . . .                      | 1                      | —                                                                                              | —                                      |
| 79 Бусы . . . . .                                                       | 1                      | —                                                                                              | М.-П.                                  |
| 80 Мѣдный кружокъ . . . . .                                             | 1                      | —                                                                                              | О.                                     |
| 81 Мѣдная привѣска . . . . .                                            | 1                      | —                                                                                              | И. Э.                                  |
| 382 Чернолаковый киликъ . . . . .                                       | 1                      | Изъ мог. 82, IV в. до Р. X.                                                                    | М.-П.                                  |
| 383 Обломки костяного предмета . . . . .                                | 1                      | —                                                                                              | О.                                     |
| 384 Глиняный лекинь . . . . .                                           | 1                      | —                                                                                              | —                                      |
| 385 Чернолаковый киликъ . . . . .                                       | 1                      | Изъ мог. 84, VI в. до Р. X.                                                                    | М.-П.                                  |
| 386 Глиняный кувшинъ . . . . .                                          | 1                      | Изъ мог. 85, IV в. до Р. X.                                                                    | О.                                     |
| 387 Фрагм. чернолаковый киликъ . . . . .                                | 1                      | Изъ мог. 86, V—IV в. до Р. X.                                                                  | —                                      |
| 388 Чернолаковое блюдо . . . . .                                        | 1                      | Изъ мог. 87, V—IV в. до Р. X.                                                                  | —                                      |
| 389 Чернолаковый киликъ . . . . .                                       | 1                      | —                                                                                              | И.                                     |
| 390 Краснофигурная эпоха (стр. 136,<br>рис. 78) . . . . .               | 1                      | —                                                                                              | М.-П.                                  |

| НАЗВАНИЕ ПРЕДМЕТОВЪ.                                                        | Число пред-метовъ. | Происхождение предметовъ, №№ могилъ и раскоповъ и эпоха, къ которой относятся древности. | Музеи, куда назначены древности. |
|-----------------------------------------------------------------------------|--------------------|------------------------------------------------------------------------------------------|----------------------------------|
| Переносъ . . .                                                              | 534                |                                                                                          |                                  |
| 1. Нефигурный аскъ . . . . .                                                | 1                  | Изъ мог. 98, V—IV в. до Р. X.                                                            | М.-П.                            |
| 2. Глиняный свѣтильникъ . . . . .                                           | 1                  | —                                                                                        | —                                |
| 3. Снолаковое блюдо . . . . .                                               | 1                  | —                                                                                        | И.                               |
| 4. Снолаковое зеркало . . . . .                                             | 1                  | —                                                                                        | О.                               |
| 5. Снолаковое ситечко (стр. 140, рис. 82) . . . . .                         | 1                  | —                                                                                        | М.-П.                            |
| 6. Мѣдный черпакъ . . . . .                                                 | 1                  | —                                                                                        | —                                |
| 7. Мѣдотой рѣзаной перстень (стр. 139, рис. 83 и 84) . . . . .              | 1                  | —                                                                                        | И. Э.                            |
| 8. Мѣдныя бусы и привѣски . . . . .                                         | 4                  | Изъ мог. 99, V—IV в. до Р. X.                                                            | О.                               |
| 9. Мѣдный гвоздь . . . . .                                                  | 1                  | —                                                                                        | М.-П.                            |
| 10. Серебряный рѣзаной перстень . . . . .                                   | 1                  | —                                                                                        | —                                |
| 11. Чернолаковый киликъ . . . . .                                           | 1                  | —                                                                                        | О.                               |
| 12. Краснолаковый глиняный амфорискъ . . . . .                              | 1                  | —                                                                                        | М.-П.                            |
| 13. Глиняный амфорискъ . . . . .                                            | 1                  | —                                                                                        | —                                |
| 14. Мѣдное зеркало . . . . .                                                | 1                  | —                                                                                        | О.                               |
| 15. Чернолаковый киликъ . . . . .                                           | 1                  | Изъ мог. 100, IV в. до Р. X.                                                             | М.-П.                            |
| 16. Фрагментированный алабастръ . . . . .                                   | 1                  | —                                                                                        | —                                |
| 17. Глиняный кувшинъ . . . . .                                              | 1                  | Изъ мог. 101 IV в. до Р. X.                                                              | —                                |
| 18. Чернолаковый киликъ . . . . .                                           | 1                  | —                                                                                        | —                                |
| 19. Мѣдная монета . . . . .                                                 | 1                  | Изъ мог. 104, III—II в. до Р. X.                                                         | О.                               |
| 20. Чернолаковый киликъ съ орнаментомъ внутри (стр. 142, рис. 88) . . . . . | 1                  | —                                                                                        | М.-П.                            |
| 21. Чернолаковый канеаръ . . . . .                                          | 1                  | —                                                                                        | О.                               |
| 22. Желѣзный ножъ . . . . .                                                 | 1                  | —                                                                                        | —                                |
| 23. Фрагментированная черная ваза . . . . .                                 | 1                  | —                                                                                        | М.-П.                            |
| 24. Астрагалы . . . . .                                                     | 3                  | Изъ мог. 105, I в. до Р. X.                                                              | О.                               |
| 25. Мелкія бусы . . . . .                                                   | 1                  | —                                                                                        | И.                               |
| 26. Сосудъ въ формѣ бараана (стр. 142, рис. 89) . . . . .                   | 1                  | —                                                                                        | И. Э.                            |
| 27. Глиняный горшочекъ . . . . .                                            | 1                  | —                                                                                        | О.                               |
| 28. Мѣдная фибула . . . . .                                                 | 1                  | —                                                                                        | М.-П.                            |
| 29. Фрагментированная мѣдная игла . . . . .                                 | 1                  | —                                                                                        | О.                               |
| 30. Мѣдная обшивка пояса . . . . .                                          | 1                  | —                                                                                        | —                                |
| 31. Бусы . . . . .                                                          | 1                  | —                                                                                        | И.                               |
| 32. Мѣдное кольцо со стеклышкомъ . . . . .                                  | 1                  | —                                                                                        | +                                |
| 33. Бусы . . . . .                                                          | 1                  | —                                                                                        | И.                               |
| 34. Обломокъ мѣдной фибулы . . . . .                                        | 1                  | —                                                                                        | М.-П.                            |
| 35. Краснолаковый свѣтильникъ . . . . .                                     | 1                  | —                                                                                        | О.                               |
| 36. Глиняная чашка . . . . .                                                | 1                  | Изъ насыпи мог. 105.                                                                     | М.-П.                            |
| 37. Бусы . . . . .                                                          | 4                  | —                                                                                        | И.                               |
| 38. Мѣдная фибула . . . . .                                                 | 1                  | —                                                                                        | О.                               |
| 39. Мѣдныя рыбки . . . . .                                                  | 2                  | —                                                                                        | —                                |
| 40. Мѣдная монета . . . . .                                                 | 1                  | —                                                                                        | —                                |
|                                                                             | 583                |                                                                                          |                                  |

| НАЗВАНИЕ ПРЕДМЕТОВЪ.                     | Число пред-метовъ. | Происхожденіе предметовъ, №№ могилъ и раскоповъ и эпоха, къ которой относится древность. | Музеи, куда назначены древности. |
|------------------------------------------|--------------------|------------------------------------------------------------------------------------------|----------------------------------|
| Переносъ . . . . .                       | 694                |                                                                                          |                                  |
| Золотая буса . . . . .                   | 1                  | Изъ мог. 109, IV—III в. до Р. X.                                                         | М.-П.                            |
| Глиняный кувшинъ . . . . .               | 1                  | —                                                                                        | —                                |
| Мѣдный медальонъ . . . . .               | 1                  | Изъ мог. 113, II в. до Р. X.                                                             | О.                               |
| Мѣдное колечко . . . . .                 | 1                  | —                                                                                        | —                                |
| Чернолаковый канюрь . . . . .            | 1                  | —                                                                                        | М.-П.                            |
| Эмалированная фибула . . . . .           | 1                  | Изъ мог. 114, I в. до Р. X.                                                              | —                                |
| Бусы . . . . .                           | 1                  | —                                                                                        | П.                               |
| Обломки мѣдныхъ фибулъ . . . . .         | 2                  | —                                                                                        | О.                               |
| Мѣдная привѣска въ видѣ птицы . . . . .  | 1                  | —                                                                                        | И. Э.                            |
| Астрагалъ привѣска . . . . .             | 1                  | —                                                                                        | М.-П.                            |
| Глиняный просверленный кружокъ . . . . . | 1                  | —                                                                                        | О.                               |
| Глиняное блюдо . . . . .                 | 1                  | —                                                                                        | М.-П.                            |
| Чернолаков. киликъ (стр. 145, рис. 92).  | 1                  | Изъ мог. 117, V—IV в. до Р. X.                                                           | —                                |
| Обломокъ глинянаго сосуда . . . . .      | 1                  | —                                                                                        | О.                               |
| Довышко чернолаковаго сосуда . . . . .   | 1                  | —                                                                                        | —                                |
| Румяны . . . . .                         | 1                  | —                                                                                        | —                                |
| Бусы . . . . .                           | 1                  | —                                                                                        | О. и М.-П.                       |
| Мѣдный браслетъ . . . . .                | 1                  | —                                                                                        | М.-П.                            |
| Обломокъ архаическаго сосуда . . . . .   | 1                  | Изъ насыпи мог. 117.                                                                     | О.                               |
| Золотая буса . . . . .                   | 1                  | Изъ мог. 112.                                                                            | М.-П.                            |
| Буса . . . . .                           | 1                  | Изъ раскопа VI.                                                                          | —                                |
| Мѣдныя монеты . . . . .                  | 9                  | Изъ мог. 118, III и II в. до Р. X.                                                       | О.                               |
| Обломки глиняныхъ сосудовъ . . . . .     | 2                  | —                                                                                        | —                                |
| Курильница . . . . .                     | 1                  | —                                                                                        | —                                |
| Обломки глиняной вазы . . . . .          | 1                  | —                                                                                        | —                                |
| Свинцовыя ручки . . . . .                | 3                  | —                                                                                        | —                                |
| Обломки черной вазы . . . . .            | 1                  | —                                                                                        | —                                |
| Обломки глиняной вазы . . . . .          | 1                  | Изъ насыпи мог. 118.                                                                     | —                                |
| Мѣдная стрѣлка . . . . .                 | 1                  | —                                                                                        | —                                |
| Бусы . . . . .                           | 1                  | Изъ мог. 119, II в. до Р. X.                                                             | —                                |
| Мѣдныя серьги . . . . .                  | 2                  | —                                                                                        | М.-П.                            |
| Мѣдная монета . . . . .                  | 1                  | —                                                                                        | О.                               |
| Глиняная чашка . . . . .                 | 1                  | —                                                                                        | —                                |
| Глиняный кувшинъ . . . . .               | 1                  | —                                                                                        | —                                |
| Точильный камень . . . . .               | 1                  | Изъ мог. 120, IV в. до Р. X.                                                             | +                                |
| Мѣдныя стрѣлки . . . . .                 | 8                  | —                                                                                        | О.                               |
| Мѣдныя стрѣлки . . . . .                 | 28                 | Изъ мог. 121, V—IV в. до Р. X.                                                           | —                                |
| Чернолаковый киликъ . . . . .            | 1                  | —                                                                                        | М.-П.                            |
| Обломки глинянаго сосуда . . . . .       | 1                  | Изъ мог. 122, I—II в. по Р. X.                                                           | +                                |
| Бусы . . . . .                           | 1                  | —                                                                                        | О.                               |
|                                          | 781                |                                                                                          |                                  |



| НАЗВАНИЕ ПРЕДМЕТОВЪ.                                                    | Число пред-<br>метовъ. | Присвоженіе предметовъ, №№<br>могилъ и раскоповъ и эпоха,<br>къ которой относятся древности. | Музеи, куда<br>назначены<br>древности. |
|-------------------------------------------------------------------------|------------------------|----------------------------------------------------------------------------------------------|----------------------------------------|
| Перенось . . .                                                          | 919                    |                                                                                              |                                        |
| ломки чернофигурныхъ вазъ . . .                                         | 30                     | Изъ 1-й траншеи кургана.                                                                     | О.                                     |
| ломки краснофигурныхъ вазъ . . .                                        | 19                     | —                                                                                            | —                                      |
| ломки чернолаковыхъ рельефныхъ<br>вазъ (стр. 173, рис. 121 и 122) . . . | 2                      | —                                                                                            | И. З. и И.-П.                          |
| ломки мегарскихъ чашъ . . .                                             | 11                     | —                                                                                            | О.                                     |
| деревяшки чернолаковыхъ сосудовъ . . .                                  | 9                      | —                                                                                            | —                                      |
| ломки глиняныхъ блюдъ . . .                                             | 2                      | —                                                                                            | —                                      |
| Амфорныя клейма . . .                                                   | 27                     | —                                                                                            | —                                      |
| Обломки костяныхъ вещей . . .                                           | 8                      | —                                                                                            | —                                      |
| Стеклянные и глиняные обломки . . .                                     | 8                      | —                                                                                            | О. и И.-П.                             |
| Бусы и стеклянные обломки . . .                                         | 19                     | —                                                                                            | О. и И.                                |
| Глиняныя пряслица . . .                                                 | 3                      | —                                                                                            | М.-П.                                  |
| Глиняныя привѣски для стѣпъ . . .                                       | 2                      | —                                                                                            | О. и И.-П.                             |
| Штукатурка отъ комнатъ . . .                                            | 1                      | —                                                                                            | О.                                     |
| Форма для отливки изъ металла . . .                                     | 1                      | —                                                                                            | —                                      |
| Глиняныя затычки сосудовъ . . .                                         | 4                      | —                                                                                            | —                                      |
| Обломокъ точильнаго камня . . .                                         | 1                      | —                                                                                            | —                                      |
| Лепестокъ изъ золота . . .                                              | 1                      | —                                                                                            | М.-П.                                  |
| Свинцовые обломки . . .                                                 | 9                      | —                                                                                            | О.                                     |
| Железные обломки . . .                                                  | 5                      | —                                                                                            | —                                      |
| Костяной обломокъ . . .                                                 | 1                      | —                                                                                            | —                                      |
| Мѣдные обломки . . .                                                    | 13                     | —                                                                                            | М.-П.                                  |
| Тоже . . .                                                              | 2                      | —                                                                                            | —                                      |
| Мѣдныя стрѣлки . . .                                                    | 54                     | —                                                                                            | О.                                     |
| Мѣдныя рыбы . . .                                                       | 135                    | —                                                                                            | —                                      |
| Мѣдныя монеты (№ 2, стр. 236, рис. 164) . . .                           | 31                     | —                                                                                            | О., +                                  |
| Фрагменты терракоттъ . . .                                              | 6                      | —                                                                                            | И. З. и О.                             |
| Терракоттовая маска (стр. 174, рис. 123) . . .                          | 1                      | —                                                                                            | И. Э.                                  |
| Мраморный обломокъ . . .                                                | 1                      | —                                                                                            | О.                                     |
| Мраморная головка (табл. II, стр. 207,<br>рис. 155) . . .               | 1                      | —                                                                                            | И. Э.                                  |
| Мраморная головка (табл. I, стр. 211,<br>рис. 156) . . .                | 1                      | —                                                                                            | М.-П.                                  |
| Обломокъ съ меандромъ . . .                                             | 1                      | —                                                                                            | И. Э.                                  |
| Обломокъ пняоса . . .                                                   | 1                      | —                                                                                            | —                                      |
| Фрагментированная мѣдная пряжка . . .                                   | 1                      | Изъ мог. 127, IV в. до Р. Х.                                                                 | О.                                     |
| Буса . . .                                                              | 1                      | —                                                                                            | М.-П.                                  |
| Глиняный левкозъ . . .                                                  | 1                      | —                                                                                            | —                                      |
| Глиняное блюдо . . .                                                    | 1                      | —                                                                                            | О.                                     |
| Тоже . . .                                                              | 1                      | —                                                                                            | М.-П.                                  |
| Глиняный клинъ . . .                                                    | 1                      | —                                                                                            | —                                      |
| Мѣдное зеркало . . .                                                    | 1                      | —                                                                                            | О.                                     |
| Маленькая чернолаковая амфора . . .                                     | 1                      | Изъ мог. 128, IV в. до Р. Х.                                                                 | М.-П.                                  |
| Мѣдное зеркало . . .                                                    | 1                      | —                                                                                            | —                                      |

1368

| НАЗВАНИЕ ПРЕДМЕТОВЪ.                                                                                        | Число пред-<br>метовъ. | Происхождение предметовъ, №№<br>могилъ и раскоповъ и эпоха,<br>къ которой относятся древности. | Музей, куда<br>назначены<br>древности. |
|-------------------------------------------------------------------------------------------------------------|------------------------|------------------------------------------------------------------------------------------------|----------------------------------------|
| Переносъ . . . . .                                                                                          | 1423                   |                                                                                                |                                        |
| Глиняный кувшинъ . . . . .                                                                                  | 1                      | Изъ мог. 146, IV в. до<br>Р. X.                                                                | М.-П.<br>О.                            |
| Мѣдная рыбка . . . . .                                                                                      | 1                      | —                                                                                              | —                                      |
| Чернолак. киликъ съ рѣзбой внутри<br>(стр. 151, рис. 98; дно килика<br>снаружи—стр. 152, рис. 99) . . . . . | 1                      | Изъ мог. 147, V—IV в. до<br>Р. X                                                               | И. Э.<br>М.-П.                         |
| Мѣдная игла . . . . .                                                                                       | 1                      | —                                                                                              | —                                      |
| Мѣдный стригиль . . . . .                                                                                   | 1                      | —                                                                                              | —                                      |
| Обломки неократійскихъ сосудовъ . . . . .                                                                   | 3                      | Изъ верхнихъ слоевъ (I—<br>III) второй траншеи кур-<br>гана.                                   | О.                                     |
| Обломокъ глинянаго сосуда . . . . .                                                                         | 1                      | —                                                                                              | —                                      |
| Обломки чернофигурныхъ вазъ . . . . .                                                                       | 4                      | —                                                                                              | —                                      |
| Обломки краснофигурныхъ вазъ . . . . .                                                                      | 20                     | —                                                                                              | —                                      |
| Обломки простыхъ сосудовъ . . . . .                                                                         | 3                      | —                                                                                              | И. Э. и О.                             |
| Обломки рельефныхъ сосудовъ . . . . .                                                                       | 8                      | —                                                                                              | О.                                     |
| Обломки терракотовыхъ вещей . . . . .                                                                       | 3                      | —                                                                                              | И. Э. и О.                             |
| Каменный фрагментъ . . . . .                                                                                | 1                      | —                                                                                              | О.                                     |
| Точильный камень . . . . .                                                                                  | 1                      | —                                                                                              | —                                      |
| Грузило въ видѣ пирамидки . . . . .                                                                         | 1                      | —                                                                                              | —                                      |
| Гляняная буса . . . . .                                                                                     | 1                      | —                                                                                              | —                                      |
| Глиняная затычка . . . . .                                                                                  | 1                      | —                                                                                              | —                                      |
| Терракотовый обломокъ съ іонійскимъ<br>кимаіемъ (стр. 72, рис. 41) . . . . .                                | 1                      | —                                                                                              | —                                      |
| Бусы . . . . .                                                                                              | 19                     | —                                                                                              | О. и И.                                |
| Стеклянные и другіе обломки сосудовъ.                                                                       | 4                      | —                                                                                              | И. Э. и М.-П.                          |
| Мраморная мужская голова (табл. III;<br>стр. 191, рис. 151; стр. 201, рис. 153) . . . . .                   | 1                      | Изъ нижнихъ слоевъ (IV—<br>V) той же траншеи.                                                  | И. Э.                                  |
| Терракотовая маска (стр. 179, рис.<br>128 и 129) . . . . .                                                  | 1                      | —                                                                                              | М.-П.                                  |
| Терракотовая головка (стр. 179, рис.<br>130) . . . . .                                                      | 1                      | —                                                                                              | —                                      |
| Фрагментиров. терракотта (стр. 184,<br>рис. 137) . . . . .                                                  | 1                      | —                                                                                              | И. Э.                                  |
| Форма для отливки терракотты . . . . .                                                                      | 1                      | —                                                                                              | М.-П.                                  |
| Форма для отливки терракотты (стр.<br>186, рис. 139 и 140) . . . . .                                        | 1                      | —                                                                                              | О.                                     |
| Обломокъ жаровни (стр. 179, рис. 131) . . . . .                                                             | 1                      | —                                                                                              | М.-П.                                  |
| Обломокъ терракотты . . . . .                                                                               | 1                      | —                                                                                              | О.                                     |
| Обломокъ карниза изъ штукатурки<br>(стр. 62, рис. 34) . . . . .                                             | 1                      | —                                                                                              | —                                      |
| Обломки штукатурки . . . . .                                                                                | 31                     | —                                                                                              | —                                      |
|                                                                                                             | 1539                   |                                                                                                |                                        |

| НАЗВАНІЕ ПРЕДМЕТОВЪ.                                                                  | Число пред-<br>метовъ. | Происхождение предметов, №№<br>могилъ и раскоповъ и эпоха,<br>къ которой относятся древности. | Музеи, куда<br>назначены<br>древности. |
|---------------------------------------------------------------------------------------|------------------------|-----------------------------------------------------------------------------------------------|----------------------------------------|
| Переносъ . . . . .                                                                    |                        | 1738                                                                                          |                                        |
| нолаковые обломки . . . . .                                                           | 30                     | Изъ нижн. сл. той же транш.                                                                   | О.                                     |
| ефные обломки . . . . .                                                               | 13                     | —                                                                                             | —                                      |
| снолаковый черепокъ . . . . .                                                         | 1                      | —                                                                                             | М.-П.                                  |
| ерепки съ орнаментами . . . . .                                                       | 3                      | —                                                                                             | О.                                     |
| ломки глиняныхъ сосудовъ . . . . .                                                    | 5                      | —                                                                                             | —                                      |
| няный свѣтильникъ . . . . .                                                           | 1                      | —                                                                                             | —                                      |
| няная чашечка . . . . .                                                               | 1                      | —                                                                                             | —                                      |
| няный грубый сосудъ . . . . .                                                         | 1                      | —                                                                                             | М.-П.                                  |
| ломокъ остродонной амфоры . . . . .                                                   | 1                      | —                                                                                             | О.                                     |
| ляный обломокъ . . . . .                                                              | 1                      | —                                                                                             | —                                      |
| мфорныя ручки . . . . .                                                               | 43                     | —                                                                                             | О.                                     |
| дныя рыбки . . . . .                                                                  | 2                      | —                                                                                             | —                                      |
| ляный обломокъ . . . . .                                                              | 1                      | —                                                                                             | —                                      |
| Чернолаковые обломки . . . . .                                                        | 8                      | —                                                                                             | —                                      |
| Амфорныя ручки . . . . .                                                              | 14                     | —                                                                                             | —                                      |
| Обломки краснофигурнаго оксибафа<br>(стр. 188 сл., рис. 144 и 145) . . . . .          | 1                      | —                                                                                             | И. Э.                                  |
| Сосудъ въ видѣ кабаньей головы (стр.<br>190, рис. 146) . . . . .                      | 1                      | Изъ раскопа X.                                                                                | —                                      |
| Черепки самосск., навкрат. и кориноск.<br>сосудовъ (№ 13—стр. 218, рис 157) . . . . . | 44                     | —                                                                                             | И.Э., О.И.М.-П.                        |
| Обломки росписныхъ вазъ (№ 3—<br>стр. 187, рис. 143) . . . . .                        | 60                     | —                                                                                             | О.                                     |
| Краснофигурные обломки . . . . .                                                      | 21                     | —                                                                                             | И. Э. и О.                             |
| Чернолаковые обломки . . . . .                                                        | 24                     | —                                                                                             | О.                                     |
| Рельефные обломки . . . . .                                                           | 23                     | —                                                                                             | —                                      |
| 1 Чернолаковые черепки . . . . .                                                      | 4                      | —                                                                                             | М.-П.                                  |
| 2 Обломки простыхъ сосудовъ . . . . .                                                 | 6                      | —                                                                                             | О.                                     |
| 3 Обломокъ глинянаго сосуда съ graffiti . . . . .                                     | 1                      | —                                                                                             | —                                      |
| 4 Краснолаковые черепки . . . . .                                                     | 2                      | —                                                                                             | —                                      |
| 5 Глиняный свѣтильникъ . . . . .                                                      | 1                      | —                                                                                             | М.-П.                                  |
| 66 Глиняные свѣтильники . . . . .                                                     | 9                      | —                                                                                             | О.                                     |
| 67 Грубые глиняные свѣтильники . . . . .                                              | 4                      | —                                                                                             | —                                      |
| 68 Обломки глиняныхъ свѣтильниковъ . . . . .                                          | 10                     | —                                                                                             | —                                      |
| 69 Глиняный сосудъ . . . . .                                                          | 1                      | —                                                                                             | —                                      |
| 70 Глиняный горшокъ . . . . .                                                         | 1                      | —                                                                                             | М.-П.                                  |
| 71 Глиняная чашка . . . . .                                                           | 1                      | —                                                                                             | —                                      |
| 72 Глиняная чашка . . . . .                                                           | 1                      | —                                                                                             | О.                                     |
| 73 Глиняный чернофигурный лекионъ . . . . .                                           | 1                      | —                                                                                             | М.-П.                                  |
| 74 Чернолаковое блюдечко . . . . .                                                    | 1                      | —                                                                                             | —                                      |
| 775 Глиняное блюдечко . . . . .                                                       | 1                      | —                                                                                             | О.                                     |
| 776 Фрагментиров. чернолаковый киликъ . . . . .                                       | 1                      | —                                                                                             | М.-П.                                  |
| 777 Глиняная эпохя . . . . .                                                          | 1                      | —                                                                                             | О.                                     |
| 778 Глиняный грубый сосудъ . . . . .                                                  | 1                      | —                                                                                             | —                                      |
| 2084                                                                                  |                        |                                                                                               |                                        |

| НАЗВАНИЕ ПРЕДМЕТОВЪ.                                              | Число предметовъ | Происхождение предметовъ, №№ могилъ и раскопокъ и эпоха, къ которой относится древности. | Музей, куда назначены древности. |
|-------------------------------------------------------------------|------------------|------------------------------------------------------------------------------------------|----------------------------------|
| Переносъ . . . . .                                                | 2192             |                                                                                          |                                  |
| Серебряныя монеты (№ 1, стр. 236, рис. 165).                      | 17               | III—II в. до Р. X.                                                                       | 0.+5                             |
| Керамический обломокъ . . . . .                                   | 1                | —                                                                                        | —                                |
| Керамический сосудъ содержащаго въ пашенной ямѣ XI вѣка . . . . . | 1                | —                                                                                        | +                                |
| Обломки надписей на мраморѣ . . . . .                             | 14               | —                                                                                        | 0.                               |
| Мраморный алтарь съ латинскою надписью . . . . .                  | 1                | —                                                                                        | Сиб. У.                          |
| Керамическія клейма . . . . .                                     | 6                | —                                                                                        | 0.                               |
| Керамическія ручки . . . . .                                      | 83               | —                                                                                        | —                                |
| Керамическое орло амфоры съ клеймомъ . . . . .                    | 1                | —                                                                                        | —                                |
| Мраморный мужской торсъ . . . . .                                 | 1                | —                                                                                        | M.-П.                            |
| Обломокъ глинянаго карниза . . . . .                              | 1                | —                                                                                        | И. Э.                            |
| Керамическое грубое изваяніе (стр. 150, рис. 96) . . . . .        | 1                | Изъ заклада мог. 143, V—IV в. до Р. X.                                                   | —                                |
| Итого . . . . .                                                   | 2323             |                                                                                          |                                  |

2. Древности, найденныя въ 1903 году <sup>1)</sup>.

|                                                            |    |                                           |       |
|------------------------------------------------------------|----|-------------------------------------------|-------|
| Обломки росписныхъ вазъ . . . . .                          | 3  | Изъ южной траншеи кургана <sup>2)</sup> . | 0.    |
| Обломки чернолаковыхъ сосудовъ . . . . .                   | 17 | —                                         | —     |
| Обломки мегарскихъ чашекъ . . . . .                        | 9  | —                                         | —     |
| Обломки сосудовъ съ лаковыми орнаментами . . . . .         | 2  | —                                         | —     |
| Краснолаковые обломки . . . . .                            | 3  | —                                         | —     |
| Мѣдная монета . . . . .                                    | 1  | —                                         | —     |
| Буса . . . . .                                             | 1  | —                                         | И. Э. |
| Астрагалъ . . . . .                                        | 1  | —                                         | 0.    |
| Обломокъ костяного предмета (стр. 170, рис. 119) . . . . . | 1  | —                                         | —     |
|                                                            | 38 |                                           |       |

<sup>1)</sup> Мѣстонахожденіе предметовъ, найденныхъ при раскопкахъ кургана, въ описаніи обозначается номерами помѣщеній IV слоя (см. табл. X); такъ обозначеніе нахожденія предмета въ 18 описи „изъ II слоя № 6“ значитъ, что предметъ этотъ найденъ во II слои кургана въ томъ мѣстѣ, гдѣ ниже обнаружено помѣщеніе IV слоя № 6; точно также помѣтка „изъ VI слоя № 6“ будетъ обозначать, что предметъ происходитъ изъ VI слоя того мѣста подъ курганомъ, гдѣ выше находится помѣщеніе IV слоя № 6, и т. д.

<sup>2)</sup> Южная траншея, проведенная въ началѣ раскопокъ, прошла тамъ, гдѣ въ IV слои обнаруженъ былъ дворъ № 25, и къ югу отъ него (передъ обнаруженной частью крепиды). Частію ея большею частью состоитъ изъ земли, сползшей съ кургана, т. е. принадлежитъ I слою. Ср. выше, стр. 22 слл.

| НАЗВАНІЕ ПРЕДМЕТОВЪ.                                                | Число предметовъ. | Происхождение предметовъ, №№ могилъ и раскоповъ и эпоха, къ которой относятся древности. | Музеи, куда назначены древности. |
|---------------------------------------------------------------------|-------------------|------------------------------------------------------------------------------------------|----------------------------------|
| Переносъ . . . . .                                                  | 141               |                                                                                          |                                  |
| Омки глинянаго сосуда . . . . .                                     | 1                 | Изъ южной траншеи кург.                                                                  | О.                               |
| Омки красн. глиняныхъ сосудовъ . . . . .                            | 4                 | —                                                                                        | —                                |
| Омокъ грубаго глинянаго сосуда . . . . .                            | 1                 | —                                                                                        | —                                |
| Омокъ «финик.» сосуда . . . . .                                     | 1                 | —                                                                                        | М.-П.                            |
| Секлянная буса . . . . .                                            | 1                 | —                                                                                        | —                                |
| Оливной обломокъ . . . . .                                          | 1                 | —                                                                                        | О.                               |
| Обломокъ архаическаго сосуда . . . . .                              | 1                 | —                                                                                        | И. Э.                            |
| Сфрагиттовая архаическая маска (стр. 170, рис. 115 и 116) . . . . . | 1                 | —                                                                                        | —                                |
| Черепица съ клеймомъ . . . . .                                      | 1                 | Изъ III слоя № 6.                                                                        | О.                               |
| Амфорная ручка . . . . .                                            | 1                 | —                                                                                        | —                                |
| Краснолаковые обломки . . . . .                                     | 4                 | —                                                                                        | —                                |
| Чернолаковые обломки . . . . .                                      | 4                 | —                                                                                        | —                                |
| Обломки чернолаковыхъ сосудовъ . . . . .                            | 4                 | —                                                                                        | —                                |
| Бусы . . . . .                                                      | 3                 | —                                                                                        | И.Э. и М.-П.                     |
| Мѣдныя стрѣлки . . . . .                                            | 2                 | —                                                                                        | И. Э.                            |
| Мѣдныя рыбки . . . . .                                              | 10                | —                                                                                        | О.                               |
| Мѣдная монета . . . . .                                             | 1                 | —                                                                                        | +                                |
| Золотой лепестокъ . . . . .                                         | 1                 | Изъ южной траншеи.                                                                       | О.                               |
| Обломки черн. фигурныхъ вазъ . . . . .                              | 2                 | Изъ сѣверной траншеи.                                                                    | И. Э.                            |
| Амфорная ручка . . . . .                                            | 1                 | —                                                                                        | О.                               |
| Витая красная глиняная ручка сосуда.                                | 1                 | —                                                                                        | —                                |
| Буса . . . . .                                                      | 1                 | —                                                                                        | И. Э.                            |
| Мѣдныя монеты . . . . .                                             | 2                 | —                                                                                        | О.                               |
| Мѣдная рыбка . . . . .                                              | 1                 | —                                                                                        | —                                |
| Ручка сосуда съ лаков. орнамент. . . . .                            | 1                 | Изъ III слоя № 6.                                                                        | —                                |
| Мѣдныя монеты . . . . .                                             | 2                 | Изъ южной траншеи.                                                                       | +                                |
| Мѣдная стрѣлка . . . . .                                            | 1                 | —                                                                                        | И. Э.                            |
| Чернолаковый обломокъ . . . . .                                     | 1                 | —                                                                                        | О.                               |
| Обломокъ мегарской чаши . . . . .                                   | 1                 | —                                                                                        | —                                |
| Краснолаковый обломокъ . . . . .                                    | 1                 | —                                                                                        | —                                |
| Амфорная ручка . . . . .                                            | 1                 | —                                                                                        | —                                |
| Горло амфоры съ клеймомъ . . . . .                                  | 1                 | —                                                                                        | —                                |
| Черепичное клеймо . . . . .                                         | 1                 | —                                                                                        | —                                |
| Краснофигурный обломокъ . . . . .                                   | 1                 | Изъ сѣверной траншеи.                                                                    | —                                |
| Чернолаковые обломки . . . . .                                      | 4                 | —                                                                                        | —                                |
| Чернолаковые обломки . . . . .                                      | 2                 | —                                                                                        | —                                |
| Обломокъ свѣтильника . . . . .                                      | 1                 | —                                                                                        | —                                |
| Обломки «финик.» сосудовъ . . . . .                                 | 3                 | —                                                                                        | М.-П.                            |
| Точильный камень (0,50 × 0,13) . . . . .                            | 1                 | —                                                                                        | О.                               |
| Чернолаковый обломокъ съ graffito . . . . .                         | 1                 | Найденъ случайно въ городищѣ.                                                            | —                                |
| Мраморный обломокъ статуи . . . . .                                 | 2                 | Изъ южной траншеи.                                                                       | И. Э.                            |
| Амфорная ручки . . . . .                                            | 2                 | —                                                                                        | О.                               |

| НАЗВАНІЕ ПРЕДМЕТОВЪ.                             | Число пред-<br>метовъ. | Происхождение предметовъ, №№<br>могилъ и раскоповъ и эпоха,<br>къ которой относится древности. | Музеи, куда<br>назначены<br>древности. |
|--------------------------------------------------|------------------------|------------------------------------------------------------------------------------------------|----------------------------------------|
| Перенось . . . . .                               | 285                    |                                                                                                |                                        |
| гментиров. черепичное клеймо . . . . .           | 1                      | Изъ южной траншеи.                                                                             | О.                                     |
| Обломки глиняныхъ сосудовъ . . . . .             | 2                      | —                                                                                              | —                                      |
| Свѣдѣющая стрѣлка . . . . .                      | 1                      | —                                                                                              | И. Э.                                  |
| Амфорныя ручки . . . . .                         | 2                      | —                                                                                              | О.                                     |
| Амфорная ручка . . . . .                         | 1                      | —                                                                                              | —                                      |
| Угловое стеклышко . . . . .                      | 1                      | —                                                                                              | М.-П.                                  |
| Свѣдѣющая рыбка . . . . .                        | 1                      | —                                                                                              | О.                                     |
| Чернофигурный обломокъ . . . . .                 | 1                      | —                                                                                              | —                                      |
| Чернолаковый обломокъ . . . . .                  | 1                      | —                                                                                              | —                                      |
| Мраморная плитка (0,04×0,05×0,02 м.). . . . .    | 1                      | —                                                                                              | —                                      |
| Обломокъ мегарской чаши . . . . .                | 1                      | —                                                                                              | —                                      |
| Обломокъ сосуда навкратійскаго стиля . . . . .   | 1                      | —                                                                                              | —                                      |
| Обломокъ поливного сосуда . . . . .              | 1                      | —                                                                                              | —                                      |
| Амфорная ручка . . . . .                         | 1                      | Изъ сѣверной траншеи.                                                                          | —                                      |
| Свѣдѣющая рыбка . . . . .                        | 1                      | —                                                                                              | —                                      |
| Обломки мегарской чаши . . . . .                 | 1                      | —                                                                                              | —                                      |
| Амфорная ручка . . . . .                         | 1                      | —                                                                                              | —                                      |
| Фрагментированная буса . . . . .                 | 1                      | —                                                                                              | И. Э.                                  |
| Каменный просверленный предметъ . . . . .        | 1                      | —                                                                                              | О.                                     |
| Свѣдѣющія монеты . . . . .                       | 5                      | Изъ южной траншеи.                                                                             | О., И.                                 |
| Буса . . . . .                                   | 1                      | —                                                                                              | М.-П.                                  |
| Свѣдѣющая стрѣлка . . . . .                      | 1                      | —                                                                                              | И. Э.                                  |
| Свѣдѣющая рыбка . . . . .                        | 2                      | —                                                                                              | О.                                     |
| Амфорныя ручки . . . . .                         | 2                      | —                                                                                              | —                                      |
| Амфорное клеймо на горлѣ . . . . .               | 1                      | —                                                                                              | —                                      |
| Обломки мегарскихъ чашъ . . . . .                | 2                      | —                                                                                              | —                                      |
| Обломокъ пелики . . . . .                        | 1                      | —                                                                                              | —                                      |
| Чернолаковый обломокъ . . . . .                  | 1                      | —                                                                                              | —                                      |
| Обломокъ глинянаго сосуда . . . . .              | 1                      | —                                                                                              | —                                      |
| Фрагм. терракотты (стр. 170, рис. 117) . . . . . | 1                      | Изъ II слоя №№ 18—22.                                                                          | И. Э.                                  |
| Чернолаковые обломки . . . . .                   | 3                      | —                                                                                              | О.                                     |
| Свѣдѣющія рыбки . . . . .                        | 6                      | —                                                                                              | —                                      |
| Свѣдѣющая стрѣлка . . . . .                      | 1                      | —                                                                                              | —                                      |
|                                                  |                        | Изъ II слоя №№ 1—2, 5 и<br>дворъ съ простадой.                                                 | И. Э.                                  |
| 63 Горло амфоры . . . . .                        | 1                      | —                                                                                              | О.                                     |
| 64 Амфорное клеймо . . . . .                     | 1                      | —                                                                                              | —                                      |
| 65 Амфорныя ручки . . . . .                      | 2                      | —                                                                                              | —                                      |
| 166 Обломки глиняныхъ блюдеъ . . . . .           | 2                      | —                                                                                              | —                                      |
| 167 Чернолаковые обломки . . . . .               | 10                     | —                                                                                              | —                                      |
| 168 Обломки мегарскихъ сосудовъ . . . . .        | 3                      | —                                                                                              | —                                      |
| 169 Чернофигурные обломки . . . . .              | 4                      | —                                                                                              | —                                      |
| 170 Обломки коринѣскихъ сосудовъ . . . . .       | 8                      | —                                                                                              | —                                      |
| 171 Обломокъ простаго глинянаго сосуда . . . . . | 1                      | —                                                                                              | —                                      |
| 172 Подставка глинянаго сосуда . . . . .         | 1                      | —                                                                                              | —                                      |

| НАЗВАНІЕ ПРЕДМЕТОВЪ.                                    | Число пред-метовъ. | Происхожденіе предметовъ, №№ могилъ и раскоповъ и эпоха, къ которой относятся древности. | Музей, куда назначены древности. |
|---------------------------------------------------------|--------------------|------------------------------------------------------------------------------------------|----------------------------------|
| Переносъ . . . . .                                      | 464                |                                                                                          |                                  |
| ая стрѣлка . . . . .                                    | 1                  | Изъ II слоя №№ 20—22.                                                                    | И. Э.                            |
| мокъ мѣднаго сосуда . . . . .                           | 1                  | —                                                                                        | М.-П.                            |
| . . . . .                                               | 1                  | Изъ III слоя №№ 1—2, 5 двора, протады.                                                   | —                                |
| нолаковый рельефный обломокъ . . . . .                  | 1                  | —                                                                                        | О.                               |
| нофигурные обломки . . . . .                            | 2                  | —                                                                                        | —                                |
| снолаковый обломокъ . . . . .                           | 1                  | Изъ IV слоя № 10.                                                                        | —                                |
| омокъ поливного сосуда . . . . .                        | 1                  | —                                                                                        | —                                |
| омокъ глинянаго сосуда . . . . .                        | 1                  | —                                                                                        | —                                |
| форная ручка . . . . .                                  | 1                  | —                                                                                        | —                                |
| ерепичныя клейма . . . . .                              | 3                  | —                                                                                        | —                                |
| ломокъ мраморной плиты (0.12 × × 0,08 × 0,03) . . . . . | 1                  | —                                                                                        | —                                |
| ѣдныя монеты . . . . .                                  | 2                  | —                                                                                        | —                                |
| рагментированный свѣтильникъ . . . . .                  | 1                  | —                                                                                        | —                                |
| ерепичныя клейма . . . . .                              | 2                  | —                                                                                        | —                                |
| Амфорныя ручки . . . . .                                | 5                  | —                                                                                        | —                                |
| Обломки сосуда изъ «егип. фарфора» . . . . .            | 1                  | —                                                                                        | М.-П.                            |
| Штукатурка . . . . .                                    | 1                  | —                                                                                        | О.                               |
| Чернолаковый обломокъ . . . . .                         | 1                  | —                                                                                        | И. Э.                            |
| Мѣдная рыбка . . . . .                                  | 1                  | —                                                                                        | О.                               |
| Стеклянная привѣска . . . . .                           | 1                  | —                                                                                        | —                                |
| Бусы . . . . .                                          | 2                  | —                                                                                        | И. Э.                            |
| Амфорныя ручки . . . . .                                | 2                  | Изъ IV слоя Q <sub>1</sub> GDS <sub>1</sub> .                                            | О.                               |
| Черепичныя клейма . . . . .                             | 8                  | —                                                                                        | —                                |
| Обломки штукатурки . . . . .                            | 1                  | —                                                                                        | —                                |
| Краснолаковые обломки . . . . .                         | 2                  | —                                                                                        | —                                |
| Обломокъ поливного сосуда . . . . .                     | 1                  | —                                                                                        | —                                |
| Обломокъ стекляннаго сосуда . . . . .                   | 1                  | —                                                                                        | М.-П.                            |
| Чернолаковые сосуды . . . . .                           | 3                  | —                                                                                        | О.                               |
| Буса . . . . .                                          | 1                  | —                                                                                        | М.-П.                            |
| Мѣдные обломки . . . . .                                | 2                  | —                                                                                        | О.                               |
| Мѣдная монета . . . . .                                 | 1                  | —                                                                                        | —                                |
| Амфорныя ручки . . . . .                                | 3                  | Изъ II слоя №№ 18—22.                                                                    | —                                |
| Мраморная растиралка . . . . .                          | 1                  | —                                                                                        | —                                |
| Обломки росписныхъ вазъ . . . . .                       | 3                  | —                                                                                        | —                                |
| Обломокъ глинянаго сосуда . . . . .                     | 1                  | —                                                                                        | —                                |
| Буса . . . . .                                          | 1                  | —                                                                                        | И. Э.                            |
| Мѣдная стрѣлка . . . . .                                | 1                  | —                                                                                        | —                                |
| Мѣдная рыбка . . . . .                                  | 8                  | —                                                                                        | —                                |
| Мѣдныя монеты . . . . .                                 | 6                  | —                                                                                        | —                                |
| Чернофигурные обломки . . . . .                         | 2                  | Изъ III слоя тамъ же.                                                                    | О. и М.-П.                       |
| Глиняный кувшинъ . . . . .                              | 1                  | Изъ мог. 1, I в. до Р. X.                                                                | М.-П.                            |
| Бусы . . . . .                                          | 1                  | —                                                                                        | +                                |

| III. ПРЕДМЕТОВЪ.                                 | Число пред-<br>метовъ. | Происхожденіе предметовъ, №№<br>могилъ и раскоповъ и эпоха,<br>къ которой относится древности. | Музеи, куда<br>назначены<br>древности. |
|--------------------------------------------------|------------------------|------------------------------------------------------------------------------------------------|----------------------------------------|
| Переносъ . . .                                   | 609                    |                                                                                                |                                        |
| Изъ морной статуэтки (стр. 178,                  | 1                      | Изъ IV слоя № 10.                                                                              | М.-П.                                  |
| терракотты . . . . .                             | 1                      | —                                                                                              | О.                                     |
| ручка . . . . .                                  | 1                      | —                                                                                              | —                                      |
| мѣдные обломки . . . . .                         | 1                      | —                                                                                              | О.                                     |
| обломокъ . . . . .                               | 2                      | —                                                                                              | —                                      |
| ионійск. глинянаго сосуда                        | 1                      | —                                                                                              | —                                      |
| с двумя орнаментомъ . . . . .                    | 1                      | —                                                                                              | —                                      |
| кольцо отъ кольца . . . . .                      | 1                      | —                                                                                              | М.-П.                                  |
| — . . . . .                                      | 1                      | —                                                                                              | —                                      |
| фрагментъ каменнаго предмета . . . . .           | 1                      | —                                                                                              | П. Э.                                  |
| мѣдная стрѣлка . . . . .                         | 2                      | —                                                                                              | —                                      |
| мѣдные монеты . . . . .                          | 2                      | —                                                                                              | О.                                     |
| мѣдная рыбка . . . . .                           | 2                      | —                                                                                              | —                                      |
| мѣдные обломки . . . . .                         | 2                      | —                                                                                              | —                                      |
| мѣдные клейма . . . . .                          | 4                      | —                                                                                              | —                                      |
| мѣдная монета . . . . .                          | 1                      | Изъ южной траншеи (№ 25).                                                                      | —                                      |
| мѣдное ожерелье . . . . .                        | 1                      | Изъ мог. 8.                                                                                    | И. Э.                                  |
| мѣдный колокольчикъ . . . . .                    | 1                      | —                                                                                              | М.-П.                                  |
| мѣдная снофигур. лекіонъ съ пальметкой . . . . . | 1                      | Изъ мог. 9, III в. до Р. X.                                                                    | —                                      |
| мѣдный перстень . . . . .                        | 1                      | —                                                                                              | П. Э.                                  |
| серебряный перстень со стеклышкомъ               | 1                      | —                                                                                              | —                                      |
| (стр. 154, рис. 100 и 101) . . . . .             | 1                      | —                                                                                              | —                                      |
| серебряный перстень . . . . .                    | 1                      | —                                                                                              | О.                                     |
| серебряные браслеты . . . . .                    | 2                      | —                                                                                              | —                                      |
| железный ножъ . . . . .                          | 1                      | —                                                                                              | —                                      |
| мѣдная рыбка . . . . .                           | 1                      | Изъ насыпи мог. 9.                                                                             | —                                      |
| обломокъ мѣднаго зеркала . . . . .               | 1                      | —                                                                                              | М.-П.                                  |
| мѣдный гвоздикъ . . . . .                        | 1                      | —                                                                                              | О.                                     |
| Золотая серьга съ привѣской (стр. 154,           | 1                      | Изъ мог. 10, I в. по Р. X.                                                                     | М.-П.                                  |
| рис. 102) . . . . .                              | 1                      | —                                                                                              | —                                      |
| Серебряное кольцо . . . . .                      | 1                      | —                                                                                              | —                                      |
| Мѣдная привѣска въ формѣ эрота . . . . .         | 1                      | —                                                                                              | П. Э.                                  |
| Мѣдная привѣска въ формѣ двойныхъ                | 2                      | —                                                                                              | М.-П.                                  |
| топориковъ . . . . .                             | 2                      | —                                                                                              | —                                      |
| Мѣдная привѣска въ формѣ гребешка . . . . .      | 1                      | —                                                                                              | —                                      |
| Мѣдные стрѣлки . . . . .                         | 3                      | —                                                                                              | И. Э.                                  |
| Мѣдная бляха . . . . .                           | 1                      | —                                                                                              | М.-П.                                  |
| Фрагментированная мѣдная фибула . . . . .        | 1                      | —                                                                                              | —                                      |
| Мѣдные монеты . . . . .                          | 2                      | —                                                                                              | О.                                     |
| Пастовые и глиняныя привѣски . . . . .           | 3                      | —                                                                                              | П. Э.                                  |
| Стеклянные бусы . . . . .                        | 1                      | —                                                                                              | М.-П.                                  |
| Глиняный кувшничикъ . . . . .                    | 1                      | —                                                                                              | —                                      |



| АЗВАНІЕ ПРЕДМЕТОВЪ.                        | Число пред-<br>метовъ. | Происхожденіе предметовъ, №№<br>могилъ и раскоповъ и эпоха,<br>къ которой относятся древности. | Музеи, куда<br>назначены<br>древности. |
|--------------------------------------------|------------------------|------------------------------------------------------------------------------------------------|----------------------------------------|
| Перенось . . . . .                         | 745                    |                                                                                                |                                        |
| 1 Отцовая головка . . . . .                | 1                      | Изъ II слоя № 17.                                                                              | М.-П.                                  |
| 2 Я рыбки . . . . .                        | 17                     | —                                                                                              | О.                                     |
| 3 Я стрѣлки . . . . .                      | 4                      | —                                                                                              | И. Э.                                  |
| 4 Я монеты . . . . .                       | 15                     | —                                                                                              | О.                                     |
| 5 Центрированныя бусы . . . . .            | 3                      | —                                                                                              | И. Э., О. и М.-П.                      |
| 6 Олаковая затычка . . . . .               | 1                      | —                                                                                              | О.                                     |
| 7 Мки росписныхъ вазъ . . . . .            | 3                      | —                                                                                              | О. и М.-П.                             |
| 8 Олаковые обломки . . . . .               | 4                      | —                                                                                              | О.                                     |
| 9 Мки коринескихъ сосудовъ . . . . .       | 3                      | —                                                                                              | —                                      |
| 10 Мки мегарскихъ чашъ . . . . .           | 2                      | —                                                                                              | —                                      |
| 11 Формныя ручки . . . . .                 | 5                      | —                                                                                              | —                                      |
| 12 Клянная рѣзная буса . . . . .           | 1                      | —                                                                                              | М.-П.                                  |
| 13 Формныя ручки . . . . .                 | 3                      | Изъ III слоя тамъ же.                                                                          | О.                                     |
| 14 Обломки черноолаковаго блюда . . . . .  | 1                      | —                                                                                              | —                                      |
| 15 Эрзофигурный обломокъ . . . . .         | 1                      | —                                                                                              | —                                      |
| 16 Мѣдный обломокъ . . . . .               | 1                      | —                                                                                              | М.-П.                                  |
| 17 Мѣдныя рыбки . . . . .                  | 4                      | —                                                                                              | О.                                     |
| 18 Мѣдныя монеты . . . . .                 | 3                      | —                                                                                              | —                                      |
| 19 Обломки терракотовой маски . . . . .    | 1                      | Изъ IV слоя №№ 7 (южн.<br>часть) и 8.                                                          | —                                      |
| 20 Черноолаковый обломокъ . . . . .        | 1                      | —                                                                                              | —                                      |
| 21 Красноолаковый обломокъ . . . . .       | 1                      | —                                                                                              | —                                      |
| 22 Мѣдная стрѣлка . . . . .                | 1                      | —                                                                                              | И. Э.                                  |
| 23 Бусы . . . . .                          | 2                      | —                                                                                              | —                                      |
| 24 Обломокъ мраморной статуэтки . . . . .  | 1                      | Изъ IV слоя № 2.                                                                               | —                                      |
| 25 Черноолаковый обломокъ . . . . .        | 1                      | —                                                                                              | М.-П.                                  |
| 26 Обломокъ рельефнаго сосуда . . . . .    | 1                      | —                                                                                              | И. Э.                                  |
| 27 Краснофигурный обломокъ . . . . .       | 1                      | —                                                                                              | О.                                     |
| 28 Обломокъ красн. мегарск. чаши . . . . . | 1                      | —                                                                                              | —                                      |
| 29 Глиняный кушпиль . . . . .              | 1                      | —                                                                                              | —                                      |
| 30 Обломокъ поливнаго сосуда . . . . .     | 1                      | —                                                                                              | —                                      |
| 31 Красноолаковый обломокъ . . . . .       | 1                      | —                                                                                              | —                                      |
| 32 Черноолаковые обломки . . . . .         | 2                      | —                                                                                              | —                                      |
| 33 Мегарскіе обломки . . . . .             | 3                      | —                                                                                              | —                                      |
| 34 Краснофигурный обломокъ . . . . .       | 1                      | —                                                                                              | —                                      |
| 35 Обломокъ алабастра . . . . .            | 1                      | —                                                                                              | О. и М.-П.                             |
| 36 Костяные обломки . . . . .              | 4                      | —                                                                                              | О.                                     |
| 37 Мѣдный обломокъ . . . . .               | 1                      | —                                                                                              | И. Э.                                  |
| 38 Мѣдныя стрѣлки . . . . .                | 2                      | —                                                                                              | О.                                     |
| 39 Мѣдныя монеты . . . . .                 | 2                      | —                                                                                              | —                                      |
| 40 Раковины . . . . .                      | 3                      | —                                                                                              | И. Э. и М.-П.                          |
| 41 Бусы . . . . .                          | 4                      | —                                                                                              | О.                                     |
| 42 Обрывокъ крученой веревки . . . . .     | 1                      | —                                                                                              | —                                      |
| 43 Красная краска . . . . .                | 1                      | —                                                                                              | —                                      |

| НАЗВАНІЕ ПРЕДМЕТОВЪ.                                                      | Число пред-<br>метовъ. | Происхожденіе предметовъ, №№<br>могилъ и раскоповъ и эпоха,<br>къ которой относится древности. | Музей, куда<br>назначены<br>древности. |
|---------------------------------------------------------------------------|------------------------|------------------------------------------------------------------------------------------------|----------------------------------------|
| Переносъ . . . . .                                                        | 950                    |                                                                                                |                                        |
| ная рыбка . . . . .                                                       | 1                      | Изъ III слоя № 17.                                                                             | О.                                     |
| ная стрѣлка . . . . .                                                     | 1                      | —                                                                                              | И. Э.                                  |
| ная монета . . . . .                                                      | 1                      | Изъ II слоя тамъ же.                                                                           | О.                                     |
| ная стрѣлка . . . . .                                                     | 1                      | —                                                                                              | —                                      |
| дная рыбки . . . . .                                                      | 4                      | —                                                                                              | —                                      |
| дная рыбки . . . . .                                                      | 4                      | Изъ III слоя тамъ же.                                                                          | —                                      |
| дная стрѣлка . . . . .                                                    | 1                      | —                                                                                              | И. Э.                                  |
| усы . . . . .                                                             | 2                      | —                                                                                              | И. Э. и И.-И.                          |
| Терракотовый архитектурный обло-<br>мокъ (стр. 72, рис. 40) . . . . .     | 1                      | —                                                                                              | О.                                     |
| глиняный просверл. кружокъ . . . . .                                      | 1                      | —                                                                                              | —                                      |
| Обломки росписныхъ сосудовъ . . . . .                                     | 2                      | —                                                                                              | О. и И.-И.                             |
| Чернолаковые обломки . . . . .                                            | 2                      | —                                                                                              | О.                                     |
| Обломокъ глинянаго сосуда . . . . .                                       | 1                      | —                                                                                              | —                                      |
| Мѣдное кольцо . . . . .                                                   | 1                      | —                                                                                              | И.-И.                                  |
| Гипсовая розетка . . . . .                                                | 1                      | Изъ IV слоя № 6.                                                                               | И. Э.                                  |
| Амфорная ручка . . . . .                                                  | 1                      | —                                                                                              | О.                                     |
| Глиняное грузило . . . . .                                                | 1                      | —                                                                                              | И.-И.                                  |
| Обломокъ черепицы съ іонійск. ки-<br>матіемъ (стр. 72, рис. 42) . . . . . | 1                      | —                                                                                              | И. Э.                                  |
| Мѣдная рыбка . . . . .                                                    | 1                      | —                                                                                              | О.                                     |
| Костяной обломокъ . . . . .                                               | 1                      | —                                                                                              | И.-И.                                  |
| Мѣдныя монеты . . . . .                                                   | 3                      | Изъ IV слоя № 8.                                                                               | О.                                     |
| Черволаковые обломки . . . . .                                            | 7                      | —                                                                                              | —                                      |
| Обломокъ чернолаковаго сосуда . . . . .                                   | 1                      | —                                                                                              | И. Э.                                  |
| Краснофигурный обломокъ . . . . .                                         | 1                      | —                                                                                              | О.                                     |
| Краснолаковый обломокъ . . . . .                                          | 1                      | —                                                                                              | —                                      |
| Костяной обломокъ . . . . .                                               | 1                      | —                                                                                              | И.-И.                                  |
| Точильный брусокъ . . . . .                                               | 1                      | —                                                                                              | О.                                     |
| Обломки карниза изъ штукатурки (стр.<br>62, рис. 34) . . . . .            | 1                      | Изъ IV слоя № 1.                                                                               | —                                      |
| Обломокъ рельефн. ручки сосуда . . . . .                                  | 1                      | —                                                                                              | И. Э.                                  |
| Краснофигурные обломки . . . . .                                          | 2                      | —                                                                                              | О.                                     |
| Краснофигурный обломокъ . . . . .                                         | 1                      | —                                                                                              | +                                      |
| Краснолаковый обломокъ . . . . .                                          | 1                      | —                                                                                              | О.                                     |
| Фрагментированная амфорная ручка . . . . .                                | 1                      | —                                                                                              | —                                      |
| Мѣдная монета . . . . .                                                   | 5                      | —                                                                                              | —                                      |
| Фрагментъ мѣднаго колокольчика . . . . .                                  | 1                      | —                                                                                              | И.-И.                                  |
| Мѣдныя рыбки . . . . .                                                    | 3                      | —                                                                                              | О.                                     |
| Обломки росписныхъ вазъ . . . . .                                         | 3                      | —                                                                                              | —                                      |
| Чернолаковый обломокъ . . . . .                                           | 1                      | —                                                                                              | —                                      |
| Терракотовый обломокъ . . . . .                                           | 1                      | —                                                                                              | —                                      |
| Глиняный обломокъ . . . . .                                               | 1                      | —                                                                                              | —                                      |
| Стекланный обломокъ . . . . .                                             | 1                      | —                                                                                              | И.-И.                                  |

| НАЗВАНІЕ ПРЕДМЕТОВЪ.                                               | Число пред-<br>метовъ. | Происхождение предметовъ, №№<br>могилъ и раскоповъ и эпоха,<br>къ которой относятся древности. | Музеи, куда<br>назначены<br>древности. |
|--------------------------------------------------------------------|------------------------|------------------------------------------------------------------------------------------------|----------------------------------------|
| Перенось. . . . .                                                  | 1188                   |                                                                                                |                                        |
| Мѣдныя рыбки . . . . .                                             | 2                      | Изъ V слоя № 10.                                                                               | О.                                     |
| Амфотровый архитектурный обло-<br>мокъ (стр. 71, рис. 39). . . . . | 1                      | —                                                                                              | И. Э.                                  |
| Юрныя клейма . . . . .                                             | 2                      | Изъ II слоя № 17.                                                                              | О.                                     |
| Омокъ глинянаго свѣтильника . . . . .                              | 1                      | —                                                                                              | —                                      |
| Мѣдныя монеты . . . . .                                            | 2                      | —                                                                                              | —                                      |
| Омокъ мегарской чаши . . . . .                                     | 1                      | Изъ IV слоя № 8.                                                                               | —                                      |
| Глиняная чашечка . . . . .                                         | 1                      | —                                                                                              | —                                      |
| Керамическій обломокъ . . . . .                                    | 1                      | —                                                                                              | М.-П.                                  |
| Мѣдныя рыбки . . . . .                                             | 3                      | —                                                                                              | О.                                     |
| Мѣдная стрѣлка . . . . .                                           | 1                      | —                                                                                              | И. Э.                                  |
| Мѣдныя монеты . . . . .                                            | 4                      | —                                                                                              | О.                                     |
| Обломокъ чернолака. гидри . . . . .                                | 1                      | Изъ V слоя № 10.                                                                               | И. Э.                                  |
| Обломокъ стекл. сосуда . . . . .                                   | 1                      | —                                                                                              | М.-П.                                  |
| Обломокъ стекл. сосуда (стр. 181,<br>рис. 133) . . . . .           | 1                      | —                                                                                              | —                                      |
| Амфорныя клейма . . . . .                                          | 7                      | —                                                                                              | О.                                     |
| Черепичныя клейма . . . . .                                        | 2                      | —                                                                                              | —                                      |
| Мегарскіе черепки . . . . .                                        | 7                      | —                                                                                              | —                                      |
| Кусокъ штукатурки . . . . .                                        | 1                      | —                                                                                              | —                                      |
| Обломки глиняныхъ свѣтильниковъ . . . . .                          | 3                      | —                                                                                              | —                                      |
| Росписные обломки . . . . .                                        | 3                      | —                                                                                              | —                                      |
| Краснолаковый обломокъ . . . . .                                   | 1                      | —                                                                                              | —                                      |
| Костяные обломки . . . . .                                         | 2                      | —                                                                                              | М.-П.                                  |
| Бусы . . . . .                                                     | 6                      | —                                                                                              | И. Э. и М.-П.                          |
| Мѣдныя рыбки . . . . .                                             | 4                      | —                                                                                              | О.                                     |
| Мѣдныя монеты . . . . .                                            | 4                      | —                                                                                              | —                                      |
| Мѣдныя стрѣлки . . . . .                                           | 3                      | —                                                                                              | И. Э.                                  |
| Стеклышко . . . . .                                                | 1                      | —                                                                                              | М.-П.                                  |
| Обломокъ терракотты . . . . .                                      | 1                      | —                                                                                              | О.                                     |
| Буса . . . . .                                                     | 1                      | Изъ II слоя № 17.                                                                              | И. Э.                                  |
| Мѣдное рѣзное кольцо . . . . .                                     | 1                      | —                                                                                              | +                                      |
| Мѣдная рыбка . . . . .                                             | 1                      | —                                                                                              | О.                                     |
| Амфорное клеймо . . . . .                                          | 1                      | —                                                                                              | —                                      |
| Мраморный обломокъ . . . . .                                       | 1                      | Изъ III слоя № 17.                                                                             | —                                      |
| Мегарскій обломокъ . . . . .                                       | 1                      | —                                                                                              | —                                      |
| Мѣдныя монеты . . . . .                                            | 3                      | —                                                                                              | —                                      |
| Мѣдныя рыбки . . . . .                                             | 3                      | —                                                                                              | —                                      |
| Черепичное клеймо . . . . .                                        | 1                      | Изъ IV слоя зап. части № 17.                                                                   | —                                      |
| Амфорныя клейма . . . . .                                          | 6                      | —                                                                                              | —                                      |
| Амфорное клеймо . . . . .                                          | 1                      | —                                                                                              | —                                      |
| Чернолаковый обломокъ съ graffito . . . . .                        | 1                      | —                                                                                              | И. Э.                                  |
| Отдѣланный рогъ . . . . .                                          | 1                      | —                                                                                              | О.                                     |
| Чернолаковый обломокъ . . . . .                                    | 1                      | —                                                                                              | —                                      |
|                                                                    | 1278                   |                                                                                                |                                        |

| НАЗВАНІЕ ПРЕДМЕТОВЪ.                                              | Число пред-<br>метовъ. | Происхожденіе предметовъ, №№<br>могилъ и раскоповъ и эпоха,<br>къ которой относится древности. | Музеи, куда<br>назначены<br>древности. |
|-------------------------------------------------------------------|------------------------|------------------------------------------------------------------------------------------------|----------------------------------------|
| Переносъ . . . . .                                                | 1382                   |                                                                                                |                                        |
| мки мраморнаго блюда . . . . .                                    | 1                      | Изъ IV слоя № 17.                                                                              | О.                                     |
| мки мраморнаго блюда . . . . .                                    | 1                      | —                                                                                              | И. Э.                                  |
| ная монета . . . . .                                              | 1                      | —                                                                                              | О.                                     |
| снофигурный обломокъ . . . . .                                    | 1                      | —                                                                                              | —                                      |
| омки глиняныхъ сосудовъ съ ла-<br>вовыми орнаментами . . . . .    | 2                      | Изъ VI слоя № 8.                                                                               | —                                      |
| аснолаковый обломокъ . . . . .                                    | 1                      | —                                                                                              | —                                      |
| ломки глиняныхъ сосудовъ . . . . .                                | 2                      | —                                                                                              | —                                      |
| рволаковые обломки . . . . .                                      | 2                      | —                                                                                              | —                                      |
| аснофигурные обломки . . . . .                                    | 2                      | —                                                                                              | —                                      |
| ѣдная стрѣлка . . . . .                                           | 1                      | —                                                                                              | И. Э.                                  |
| ѣдныя рыбки . . . . .                                             | 6                      | —                                                                                              | О.                                     |
| обломки глин. сосуда съ полихромн.<br>орнаментомъ . . . . .       | 1                      | Изъ V слоя № 10.                                                                               | —                                      |
| обломокъ такой же амфоры . . . . .                                | 1                      | —                                                                                              | —                                      |
| амфорное клеймо . . . . .                                         | 1                      | —                                                                                              | —                                      |
| обломокъ чернофигурной амфоры . . . . .                           | 1                      | —                                                                                              | М.-П.                                  |
| Чернофигурные обломки . . . . .                                   | 15                     | —                                                                                              | О. и М.-П.                             |
| Краснофигурные обломки (№ 1 стр 181,<br>рис. 132) . . . . .       | 2                      | —                                                                                              | О.                                     |
| Чернолаковые обломки . . . . .                                    | 3                      | —                                                                                              | —                                      |
| Чернофигурные обломки . . . . .                                   | 2                      | —                                                                                              | —                                      |
| Обломки глиняныхъ сосудовъ съ ла-<br>ковыми орнаментами . . . . . | 2                      | —                                                                                              | —                                      |
| Обломки коринескихъ сосудовъ . . . . .                            | 4                      | —                                                                                              | —                                      |
| Обломокъ навкратійскаго сосуда . . . . .                          | 1                      | —                                                                                              | —                                      |
| Мегарскій обломокъ . . . . .                                      | 1                      | —                                                                                              | —                                      |
| Чернолаковый черепокъ . . . . .                                   | 1                      | —                                                                                              | —                                      |
| Обломокъ глинянаго блюда . . . . .                                | 1                      | —                                                                                              | —                                      |
| Терракотовая головка . . . . .                                    | 1                      | —                                                                                              | И. Э.                                  |
| Буса . . . . .                                                    | 1                      | —                                                                                              | М.-П.                                  |
| Мѣдныя рыбки . . . . .                                            | 19                     | —                                                                                              | О.                                     |
| Мѣдныя стрѣлки . . . . .                                          | 5                      | —                                                                                              | И. Э.                                  |
| Мѣдная монета . . . . .                                           | 1                      | —                                                                                              | О.                                     |
| Амфорныя клейма . . . . .                                         | 2                      | Изъ IV слоя № 6.                                                                               | —                                      |
| Амфорное клеймо . . . . .                                         | 1                      | —                                                                                              | —                                      |
| Чернолаковые обломки . . . . .                                    | 12                     | —                                                                                              | —                                      |
| Обломки коринескихъ сосудовъ . . . . .                            | 2                      | —                                                                                              | —                                      |
| Краснофигурные обломки . . . . .                                  | 2                      | —                                                                                              | —                                      |
| Обломокъ глинянаго сосуда . . . . .                               | 1                      | —                                                                                              | —                                      |
| Каменная растиралка . . . . .                                     | 1                      | —                                                                                              | —                                      |
| Мѣдныя рыбки . . . . .                                            | 4                      | —                                                                                              | —                                      |
| Мѣдная стрѣлка . . . . .                                          | 1                      | —                                                                                              | И. Э.                                  |
| Мѣдныя монеты . . . . .                                           | 3                      | —                                                                                              | О., +                                  |
|                                                                   | 1494                   |                                                                                                |                                        |

| НАЗВАНИЕ ПРЕДМЕТОВЪ.                                                                     | Число пред-<br>метовъ. | Происхождение предметовъ, №№<br>могилъ и раскоповъ и эпоха,<br>къ которой относится древности. | Музей, куда<br>назначены<br>древности. |
|------------------------------------------------------------------------------------------|------------------------|------------------------------------------------------------------------------------------------|----------------------------------------|
| Переносъ . . . . .                                                                       | 1628                   |                                                                                                |                                        |
| Мѣдныя стрѣлки . . . . .                                                                 | 3                      | Изъ V слоя T <sub>1</sub> T <sub>2</sub> R.                                                    | И. Э.                                  |
| Мѣдныя рыбки . . . . .                                                                   | 10                     | —                                                                                              | О.                                     |
| Фрагментированная терракотта . . . . .                                                   | 1                      | Изъ VI слоя № 6.                                                                               | И. Э.                                  |
| Фрагментированный ножъ . . . . .                                                         | 1                      | —                                                                                              | М.-П.                                  |
| Мѣдныя обломки . . . . .                                                                 | 2                      | —                                                                                              | О.                                     |
| Мѣдныя стрѣлки . . . . .                                                                 | 4                      | —                                                                                              | И. Э.                                  |
| Мѣдныя монеты . . . . .                                                                  | 2                      | —                                                                                              | О.                                     |
| Мѣдныя рыбки . . . . .                                                                   | 38                     | —                                                                                              | —                                      |
| Краснолаковый обломокъ . . . . .                                                         | 1                      | —                                                                                              | —                                      |
| Чернолаковые обломки . . . . .                                                           | 11                     | —                                                                                              | —                                      |
| Обломки росписныхъ вазъ . . . . .                                                        | 7                      | —                                                                                              | И. Э. и О.                             |
| Краснофигурные обломки . . . . .                                                         | 3                      | Изъ IV слоя № 17 (зап.<br>часть).                                                              | О.                                     |
| Чернолаковые обломки . . . . .                                                           | 2                      | —                                                                                              | —                                      |
| Обломокъ поливного сосуда . . . . .                                                      | 1                      | —                                                                                              | —                                      |
| Амфорное клеймо . . . . .                                                                | 1                      | —                                                                                              | —                                      |
| Буса . . . . .                                                                           | 1                      | —                                                                                              | М.-П.                                  |
| Глиняная затычка . . . . .                                                               | 1                      | —                                                                                              | О.                                     |
| Мѣдныя стрѣлы . . . . .                                                                  | 3                      | —                                                                                              | И. Э.                                  |
| Мѣдная монета . . . . .                                                                  | 1                      | —                                                                                              | О.                                     |
| Мѣдныя рыбки . . . . .                                                                   | 3                      | —                                                                                              | —                                      |
| Обломокъ стекляннаго сосуда . . . . .                                                    | 1                      | —                                                                                              | М.-П.                                  |
| Чернофигурная эпохя (стр. 155, рис.<br>103) . . . . .                                    | 1                      | Изъ мог. 15, VI в. до Р. X.                                                                    | —                                      |
| Фрагментъ чернофигурнаго лекинеа . . . . .                                               | 1                      | —                                                                                              | И. Э.                                  |
| Желѣзное кольцо . . . . .                                                                | 1                      | —                                                                                              | О.                                     |
| Фрагментированный чернофигурный ле-<br>кинь (картину см. настр. 157, рис. 104) . . . . . | 1                      | Изъ мог. 16, VI в. до Р. X.                                                                    | И. Э.                                  |
| Желѣзный стригиль . . . . .                                                              | 1                      | —                                                                                              | О.                                     |
| Амфорныя клейма . . . . .                                                                | 2                      | Изъ V слоя T <sub>1</sub> T <sub>2</sub> R.                                                    | —                                      |
| Черепичное клеймо . . . . .                                                              | 1                      | —                                                                                              | —                                      |
| Глиняная подставка сосуда . . . . .                                                      | 1                      | —                                                                                              | И. Э.                                  |
| Обломки росписныхъ вазъ . . . . .                                                        | 7                      | —                                                                                              | О. и М.-П.                             |
| Чернолаковые обломки . . . . .                                                           | 2                      | —                                                                                              | О.                                     |
| Обломокъ терракотты . . . . .                                                            | 1                      | —                                                                                              | —                                      |
| Каменный шарикъ . . . . .                                                                | 1                      | —                                                                                              | —                                      |
| Свинцовый обломокъ . . . . .                                                             | 1                      | —                                                                                              | —                                      |
| Свинцовый подвѣсокъ . . . . .                                                            | 1                      | —                                                                                              | —                                      |
| Буса . . . . .                                                                           | 1                      | —                                                                                              | М.-П.                                  |
| Мѣдныя монеты . . . . .                                                                  | 2                      | —                                                                                              | О.                                     |
| Мѣдныя стрѣлки . . . . .                                                                 | 7                      | —                                                                                              | И. Э.                                  |
| Мѣдное кольцо . . . . .                                                                  | 1                      | —                                                                                              | О.                                     |
| Мѣдныя рыбки . . . . .                                                                   | 27                     | —                                                                                              | —                                      |
| Амфорныя клейма . . . . .                                                                | 2                      | Изъ VI слоя № 10.                                                                              | —                                      |
|                                                                                          | 1787                   |                                                                                                |                                        |

| НАЗВАНІЕ ПРЕДМЕТОВЪ.                                                          | Число пред-<br>метовъ. | Происхождение предметовъ, №№<br>могилъ и раскоповъ и эпоха,<br>къ которой относятся древности. | Музеи, куда<br>назначены<br>древности. |
|-------------------------------------------------------------------------------|------------------------|------------------------------------------------------------------------------------------------|----------------------------------------|
| Переносъ. . . . . 1917                                                        |                        |                                                                                                |                                        |
| краснофигурный сосудъ . . . . .                                               | 1                      | Изъ VI слоя № 10.                                                                              | О.                                     |
| Мегарскій обломокъ . . . . .                                                  | 1                      | —                                                                                              | —                                      |
| «Финикійскій» обломокъ . . . . .                                              | 1                      | —                                                                                              | М.-П.                                  |
| Чернолаковый обломокъ съ graffiti                                             | 1                      | —                                                                                              | О.                                     |
| Глиняный грубый свѣтильникъ . . . . .                                         | 1                      | —                                                                                              | —                                      |
| Амфорное клеймо . . . . .                                                     | 1                      | —                                                                                              | —                                      |
| Черепичное клеймо . . . . .                                                   | 1                      | —                                                                                              | —                                      |
| Амфорное клеймо . . . . .                                                     | 1                      | Изъ VI слоя № 9, (южн.<br>часть).                                                              | —                                      |
| Чернолаковые обломки . . . . .                                                | 3                      | —                                                                                              | —                                      |
| Обломокъ краснофигурной лекавы . . . . .                                      | 1                      | —                                                                                              | —                                      |
| Обломокъ терракотты . . . . .                                                 | 1                      | —                                                                                              | —                                      |
| «Финикійскій» обломокъ . . . . .                                              | 1                      | —                                                                                              | М.-П.                                  |
| Обломокъ бусы . . . . .                                                       | 1                      | —                                                                                              | И. Э.                                  |
| Мѣдныя стрѣлки . . . . .                                                      | 2                      | —                                                                                              | —                                      |
| Мѣдныя рыбки . . . . .                                                        | 2                      | —                                                                                              | О.                                     |
| Мѣдныя монеты . . . . .                                                       | 4                      | —                                                                                              | —                                      |
| Обломокъ черепицы съ іонійскимъ кима-<br>тиемъ (ср. № 484; стр. 72, рис. 42). | 1                      | Изъ IV слоя № 19                                                                               | —                                      |
| Краснофигурные обломки . . . . .                                              | 2                      | —                                                                                              | —                                      |
| Мегарскіе обломки . . . . .                                                   | 3                      | —                                                                                              | —                                      |
| Обломокъ глинянаго сосуда . . . . .                                           | 1                      | —                                                                                              | —                                      |
| Мѣдная рыбка . . . . .                                                        | 1                      | —                                                                                              | —                                      |
| Обломки штукатурки . . . . .                                                  | 1                      | —                                                                                              | —                                      |
| Краснолаковое блюдо . . . . .                                                 | 1                      | —                                                                                              | —                                      |
| Стеклянная привѣска . . . . .                                                 | 1                      | Случайная находка въ нижн.<br>части городища, у рѣки.                                          | М.-П.                                  |
| Фрагментиров. терракотта . . . . .                                            | 1                      | Изъ V слоя № 5.                                                                                | О                                      |
| Обломки глиняныхъ блюдецъ . . . . .                                           | 2                      | —                                                                                              | И. Э. и О.                             |
| Обломокъ амфоры . . . . .                                                     | 1                      | —                                                                                              | О.                                     |
| Обломокъ формы для отливки металли-<br>ческихъ вещей . . . . .                | 1                      | —                                                                                              | —                                      |
| Мѣдныя рыбки . . . . .                                                        | 21                     | —                                                                                              | —                                      |
| Мѣдныя стрѣлки . . . . .                                                      | 6                      | —                                                                                              | И. Э.                                  |
| Мѣдный обломокъ . . . . .                                                     | 1                      | —                                                                                              | М.-П.                                  |
| Амфорное клеймо . . . . .                                                     | 1                      | Изъ VI слоя № 10.                                                                              | О.                                     |
| Чернофигурные обломки . . . . .                                               | 3                      | —                                                                                              | —                                      |
| Обломокъ росписной вазы . . . . .                                             | 1                      | —                                                                                              | —                                      |
| Обломокъ чернолаковаго блюдца . . . . .                                       | 1                      | —                                                                                              | —                                      |
| Обломокъ поливнаго сосуда . . . . .                                           | 1                      | —                                                                                              | М.-П.                                  |
| Головка терракотты . . . . .                                                  | 1                      | —                                                                                              | И. Э.                                  |
| Желѣзный ножъ . . . . .                                                       | 1                      | —                                                                                              | О.                                     |
| Мѣдныя стрѣлки . . . . .                                                      | 2                      | —                                                                                              | И. Э.                                  |
| Мѣдныя рыбки . . . . .                                                        | 2                      | —                                                                                              | О.                                     |
| 1997                                                                          |                        |                                                                                                |                                        |

| НАЗВАНІЕ ПРЕДМЕТОВЪ.                                               | Число пред-<br>метовъ. | Происхождение предметовъ, №№<br>могилъ и раскоповъ и эпоха,<br>къ которой относится древности. | Музеи, куда<br>назначены<br>древности. |
|--------------------------------------------------------------------|------------------------|------------------------------------------------------------------------------------------------|----------------------------------------|
| Переносъ . . . . .                                                 | 2099                   |                                                                                                |                                        |
| Фрагментированный алабастръ . . . . .                              | 1                      | Изъ мог. 19, IV в. до Р. Х.                                                                    | О.                                     |
| Кельзанный ножъ . . . . .                                          | 1                      | —                                                                                              | —                                      |
| Обломки чернолаковыхъ сосудовъ . . . . .                           | 3                      | —                                                                                              | —                                      |
| Фрагментированное мѣдное зеркало съ<br>деревянной ручкой . . . . . | 1                      | Изъ мог. 20, IV—III в. до<br>Р. Х.                                                             | И.Э., О.И.М.-П.                        |
| Обломки краснофигурной пелики . . . . .                            | 1                      | Изъ VI слоя № 10 (паш. яма).                                                                   | О.                                     |
| Чернофигурный обломокъ . . . . .                                   | 1                      | —                                                                                              | —                                      |
| Мѣдная рыбка . . . . .                                             | 1                      | —                                                                                              | —                                      |
| Амфорное клеймо . . . . .                                          | 1                      | —                                                                                              | —                                      |
| Обломки чернолакового блюда . . . . .                              | 1                      | Изъ V слоя Q <sub>1</sub> GDS <sub>1</sub> .                                                   | И. Э.                                  |
| Амфорное клеймо . . . . .                                          | 1                      | —                                                                                              | О.                                     |
| Обломокъ чернолакового сосуда . . . . .                            | 1                      | —                                                                                              | —                                      |
| Чернолаковый черепокъ . . . . .                                    | 1                      | —                                                                                              | —                                      |
| Тоже . . . . .                                                     | 1                      | —                                                                                              | —                                      |
| Чернофигурные обломки . . . . .                                    | 3                      | —                                                                                              | —                                      |
| Обломокъ самоссакаго сосуда . . . . .                              | 1                      | —                                                                                              | —                                      |
| Бусы . . . . .                                                     | 2                      | —                                                                                              | И. Э. и М.-П.                          |
| Мѣдныя рыбки . . . . .                                             | 15                     | —                                                                                              | О.                                     |
| Мѣдныя стрѣлки . . . . .                                           | 5                      | —                                                                                              | И. Э.                                  |
| Обломокъ остродонной амфоры . . . . .                              | 1                      | Изъ VI слоя № 9 (восточн.<br>часть).                                                           | О.                                     |
| Обломки самоссакаго и коринесскаго сти-<br>лей . . . . .           | 2                      | —                                                                                              | —                                      |
| Чернофигурные обломки . . . . .                                    | 3                      | —                                                                                              | О. и М.-П.                             |
| Мѣдныя рыбки . . . . .                                             | 7                      | —                                                                                              | О.                                     |
| Мѣдная стрѣлка . . . . .                                           | 1                      | —                                                                                              | И. Э.                                  |
| Обломки чернофигурныхъ сосудовъ . . . . .                          | 3                      | Изъ VI слоя № 8 (изъ паш.<br>ямъ).                                                             | О.                                     |
| Амфорное клеймо . . . . .                                          | 1                      | —                                                                                              | —                                      |
| Обломокъ глинянаго блюда . . . . .                                 | 1                      | —                                                                                              | —                                      |
| Обломокъ вазы съ лаковыми и кра-<br>сочными орнаментами . . . . .  | 1                      | —                                                                                              | —                                      |
| Мѣдная стрѣлка . . . . .                                           | 1                      | —                                                                                              | И. Э.                                  |
| Фрагментированная терракотта . . . . .                             | 1                      | Изъ IV слоя № 17.                                                                              | —                                      |
| Терракотовая ножка . . . . .                                       | 1                      | —                                                                                              | М.-П.                                  |
| Краснофигурные обломки . . . . .                                   | 2                      | —                                                                                              | О.                                     |
| Обломокъ коринесскаго сосуда . . . . .                             | 1                      | —                                                                                              | —                                      |
| Обломки навкратійскихъ сосудовъ . . . . .                          | 3                      | —                                                                                              | —                                      |
| Обломокъ самоссакаго сосуда . . . . .                              | 1                      | —                                                                                              | —                                      |
| Буса . . . . .                                                     | 1                      | —                                                                                              | М.-П.                                  |
| Мѣдная монета . . . . .                                            | 1                      | —                                                                                              | О.                                     |
| Мѣдныя рыбки . . . . .                                             | 5                      | —                                                                                              | —                                      |
| Мѣдныя стрѣлки . . . . .                                           | 3                      | —                                                                                              | И. Э.                                  |
|                                                                    | 2180                   |                                                                                                |                                        |

| НАЗВАНІЕ ПРЕДМЕТОВЪ.                               | Число пред-<br>метовъ. | Происхожденіе предметовъ, №№<br>могилъ и раскоповъ и эпоха,<br>къ которой относится древности. | Музеи, куда<br>назначены<br>древности. |
|----------------------------------------------------|------------------------|------------------------------------------------------------------------------------------------|----------------------------------------|
| Переносъ. . . . .                                  | 2248                   |                                                                                                |                                        |
| Чернолаковый обломокъ . . . . .                    | 1                      | Изъ VI слоя № 7 (южн. часть).                                                                  | О.                                     |
| Обломки самосской вазы . . . . .                   | 1                      | —                                                                                              | —                                      |
| Мѣдная монета . . . . .                            | 1                      | —                                                                                              | —                                      |
| Обломки росписныхъ сосудовъ . . . . .              | 2                      | Изъ IV слоя № 5.                                                                               | О. и М.-П.                             |
| Глиняный свѣтильникъ . . . . .                     | 1                      | —                                                                                              | О.                                     |
| Мѣдныя монеты . . . . .                            | 3                      | Изъ IV слоя № 3.                                                                               | —                                      |
| Мѣдная рыба . . . . .                              | 1                      | —                                                                                              | —                                      |
| Краснофигурные обломки . . . . .                   | 4                      | Изъ IV слоя № 19.                                                                              | —                                      |
| Обломокъ навкратійскаго сосуда . . . . .           | 1                      | —                                                                                              | —                                      |
| Обломокъ коринескаго сосуда. . . . .               | 1                      | —                                                                                              | —                                      |
| Чернолаковый обломокъ . . . . .                    | 1                      | —                                                                                              | —                                      |
| Чернофигурные обломки . . . . .                    | 3                      | —                                                                                              | О. и М.-П.                             |
| Мѣдныя рыбки . . . . .                             | 22                     | —                                                                                              | О.                                     |
| Мѣдныя стрѣлки . . . . .                           | 5                      | —                                                                                              | И. Э.                                  |
| Буса . . . . .                                     | 1                      | —                                                                                              | М.-П.                                  |
| Черепичное клеймо . . . . .                        | 1                      | —                                                                                              | О.                                     |
| Обломки глиняныхъ блюде . . . . .                  | 2                      | —                                                                                              | —                                      |
| Мѣдная рыба . . . . .                              | 1                      | Изъ IV слоя №№ 21—22.                                                                          | —                                      |
| Краснофигурный обломокъ . . . . .                  | 1                      | —                                                                                              | —                                      |
| Обломокъ чернолаков. блюда съ graffito. . . . .    | 1                      | —                                                                                              | —                                      |
| Золотая обкладка пуговицы . . . . .                | 1                      | Изъ мог. 13.                                                                                   | —                                      |
| Золотые обломки . . . . .                          | 2                      | —                                                                                              | —                                      |
| Янтарныя бусы . . . . .                            | 1                      | —                                                                                              | —                                      |
| Обломки стеклянныхъ сосудовъ . . . . .             | 2                      | —                                                                                              | —                                      |
| Фрагментированный свѣтильникъ . . . . .            | 1                      | —                                                                                              | —                                      |
| Фрагментиров. чернолаковый кляикъ . . . . .        | 1                      | Изъ VI слоя № 10 (паш. яма).                                                                   | И. Э.                                  |
| Глиняный калиптеръ (стр. 65,<br>рис. 36) . . . . . | 1                      | —                                                                                              | О.                                     |
| Обломокъ навкратійскаго сосуда . . . . .           | 1                      | Изъ VI слоя № 6.                                                                               | —                                      |
| Краснофигурный обломокъ . . . . .                  | 1                      | —                                                                                              | —                                      |
| Мѣдная стрѣлка . . . . .                           | 1                      | —                                                                                              | И. Э.                                  |
| Мѣдныя рыбки . . . . .                             | 4                      | —                                                                                              | О.                                     |
| Краснофигурные обломки . . . . .                   | 3                      | Изъ IV слоя № 3.                                                                               | —                                      |
| Обломокъ коринескаго сосуда . . . . .              | 1                      | —                                                                                              | —                                      |
| Мѣдныя монеты . . . . .                            | 2                      | —                                                                                              | —                                      |
| Обломки самосск. и навкратійск. вазъ . . . . .     | 4                      | Изъ V слоя Q <sub>1</sub> GDS <sub>1</sub> .                                                   | —                                      |
| Мѣдныя рыбки . . . . .                             | 12                     | —                                                                                              | —                                      |
| Мѣдныя стрѣлки . . . . .                           | 3                      | —                                                                                              | И. Э.                                  |
| Костяной обломокъ . . . . .                        | 1                      | —                                                                                              | М.-П.                                  |
| Чернофигурные обломки . . . . .                    | 3                      | Изъ IV слоя №№ 19—20<br>(сѣв. часть).                                                          | О.                                     |
| Обломокъ коринескаго сосуда . . . . .              | 1                      | —                                                                                              | —                                      |
| Мѣдныя стрѣлки . . . . .                           | 2                      | —                                                                                              | И. Э.                                  |
| Мѣдныя рыбки . . . . .                             | 17                     | —                                                                                              | О.                                     |



| №    | НАЗВАНИЕ ПРЕДМЕТОВЪ.                                         |   |
|------|--------------------------------------------------------------|---|
|      | Переносъ . . . . .                                           |   |
| 1000 | Обломок коринтской вазы . . . . .                            |   |
| 1001 | Мѣдная стрѣлка . . . . .                                     |   |
| 1002 | Мѣдная рыбка . . . . .                                       |   |
| 1003 | Обломок глинянаго блюда . . . . .                            |   |
| 1004 | Мѣдная рыбка . . . . .                                       |   |
| 1005 | Червофигурный клякъ (стр. 158—159, рас. 107 и 108) . . . . . |   |
| 1006 | Мѣдная игла . . . . .                                        |   |
| 1007 | Фрагментиров. глиняный аскъ . . . . .                        |   |
| 1008 | Фрагментиров. глиняный кувшинъ . . . . .                     |   |
| 1009 | Обломки краснофигурнаго сосуда . . . . .                     |   |
| 1010 | Глиняный аскъ . . . . .                                      |   |
| 1011 | Фрагментъ сосуда съ лаковымъ орнам. . . . .                  |   |
| 1012 | Мѣдная монета . . . . .                                      |   |
| 1013 | Мѣдная рыбка . . . . .                                       |   |
| 1014 | Обломок бусы . . . . .                                       |   |
| 1015 | Амфорное клеймо . . . . .                                    |   |
| 1016 | Мѣдная рыбка . . . . .                                       |   |
| 1017 | Червофигурные обломки (коринтскаго стиля) . . . . .          | 2 |
| 1018 | Бусы . . . . .                                               | 3 |
| 1019 | Амфорное клеймо . . . . .                                    | 1 |
| 1020 | Червофигурные обломки . . . . .                              | 2 |
| 1021 | Черволаковый обломок . . . . .                               | 1 |
| 1022 | Красолаковый обломок . . . . .                               | 1 |
| 1023 | Мѣдная монета . . . . .                                      | 1 |
| 1024 | Обломки росписныхъ вазъ . . . . .                            | 3 |
| 1025 | Обломок стекляннаго сосуда . . . . .                         | 1 |
| 1026 | Черволаковый обломок . . . . .                               | 1 |
| 1027 | Мѣдная монета . . . . .                                      | 1 |
| 1028 | Мѣдная рыбка . . . . .                                       | 2 |
| 1029 | Амфорнаго клейма . . . . .                                   | 2 |
| 1030 | Обломок негарской чаши . . . . .                             | 1 |
| 1031 | Обломок некрагійскаго сосуда . . . . .                       | 1 |
| 1032 | Обломок коринтскаго сосуда . . . . .                         | 1 |
| 1033 | Глиняный свѣтильникъ . . . . .                               | 1 |
| 1034 | Мѣдная рыбка . . . . .                                       | 1 |
| 1035 | Амфорнаго клейма . . . . .                                   | 2 |
| 1036 | Мѣдная рыбка . . . . .                                       | 1 |
| 1037 | Обломок коринтскаго сосуда . . . . .                         | 1 |

| НАЗВАНІЕ ПРЕДМЕТОВЪ.                                      | Число пред-<br>метовъ. | Происхождение предметовъ, №№<br>могилъ и раскоповъ и эпоха,<br>къ которой относятся древности. | Музеи, куда<br>назначены<br>древности. |
|-----------------------------------------------------------|------------------------|------------------------------------------------------------------------------------------------|----------------------------------------|
| Перенось . . .                                            | 2423                   |                                                                                                |                                        |
| Мѣдныя рыбки . . . . .                                    | 6                      | Изъ IV слоя № 5.                                                                               | О.                                     |
| Мѣдныя монеты . . . . .                                   | 2                      | —                                                                                              | —                                      |
| Мѣдный обломокъ . . . . .                                 | 1                      | —                                                                                              | М.-П.                                  |
| Мѣдныя стрѣлки . . . . .                                  | 3                      | —                                                                                              | +                                      |
| Мѣдное кольцо . . . . .                                   | 1                      | —                                                                                              | О.                                     |
| Чернолаковые обломки . . . . .                            | 3                      | —                                                                                              | О. и М.-П.                             |
| Коринескій черепокъ . . . . .                             | 1                      | —                                                                                              | О.                                     |
| Краснофигурный обломокъ . . . . .                         | 1                      | —                                                                                              | —                                      |
| Мѣдная рыбка . . . . .                                    | 1                      | Изъ IV слоя № 3.                                                                               | —                                      |
| Чернолаковый обломокъ . . . . .                           | 1                      | —                                                                                              | —                                      |
| Краснофигурный обломокъ . . . . .                         | 1                      | —                                                                                              | —                                      |
| Чернофигурные обломки . . . . .                           | 2                      | Изъ V слоя № 12 (сѣв. часть).                                                                  | —                                      |
| Мѣдныя рыбки . . . . .                                    | 12                     | —                                                                                              | —                                      |
| Мѣдныя стрѣлки . . . . .                                  | 4                      | —                                                                                              | И. Э.                                  |
| Мѣдное остріе . . . . .                                   | 1                      | —                                                                                              | О.                                     |
| Глиняный свѣтильникъ . . . . .                            | 1                      | Изъ IV слоя № 25.                                                                              | —                                      |
| Глиняное блюдечко . . . . .                               | 1                      | —                                                                                              | —                                      |
| Глиняное прясло . . . . .                                 | 1                      | —                                                                                              | М.-П.                                  |
| Мегарскій черепокъ . . . . .                              | 1                      | —                                                                                              | О.                                     |
| Чернофигурные обломки . . . . .                           | 2                      | —                                                                                              | —                                      |
| Чернолаковый обломокъ . . . . .                           | 1                      | —                                                                                              | —                                      |
| Мѣдная монета . . . . .                                   | 1                      | —                                                                                              | —                                      |
| Бусы . . . . .                                            | 3                      | —                                                                                              | И. Э.                                  |
| Мѣдная стрѣлка . . . . .                                  | 1                      | —                                                                                              | —                                      |
| Мѣдныя рыбки . . . . .                                    | 8                      | —                                                                                              | О.                                     |
| Чернофигурные обломки . . . . .                           | 4                      | Изъ III слоя № 23.                                                                             | —                                      |
| Мѣдная рыбка . . . . .                                    | 1                      | —                                                                                              | —                                      |
| Мѣдная рыбка . . . . .                                    | 1                      | Изъ IV слоя тамъ же.                                                                           | —                                      |
| Черепичное клеймо . . . . .                               | 1                      | Изъ IV слоя № 5.                                                                               | —                                      |
| Обломокъ глинянаго сосуда . . . . .                       | 1                      | —                                                                                              | —                                      |
| Мѣдная стрѣлка . . . . .                                  | 1                      | —                                                                                              | И. Э.                                  |
| Мѣдная рыбка . . . . .                                    | 1                      | —                                                                                              | О.                                     |
| Мѣдныя монеты . . . . .                                   | 6                      | —                                                                                              | —                                      |
| Бусы . . . . .                                            | 5                      | Изъ V слоя № 12 (сѣв. часть).                                                                  | М.-П.                                  |
| Чернолаковый обломокъ . . . . .                           | 1                      | —                                                                                              | О.                                     |
| Обломки самоссакаго и коринескаго со-<br>судовъ . . . . . | 3                      | —                                                                                              | —                                      |
| Обломокъ глиняной крышки . . . . .                        | 1                      | —                                                                                              | —                                      |
| Обломокъ глинянаго ситечка . . . . .                      | 1                      | —                                                                                              | —                                      |
| Обломокъ «финикійскаго» флакона . . . . .                 | 1                      | —                                                                                              | М.-П.                                  |
| Обломокъ поливнаго сосуда . . . . .                       | 1                      | —                                                                                              | —                                      |
| Мѣдныя рыбки . . . . .                                    | 2                      | —                                                                                              | О.                                     |
| Мѣдныя стрѣлки . . . . .                                  | 2                      | —                                                                                              | И. Э.                                  |
| Амфорныя клейма . . . . .                                 | 2                      | Изъ IV слоя № 25.                                                                              | О.                                     |
|                                                           | 2518                   |                                                                                                |                                        |



| НАЗВАНІЕ ПРЕДМЕТОВЪ. |                                                                 | Число пред-<br>метовъ. | Происхожденіе предметовъ, №№<br>могилъ и раскоповъ и эпоха,<br>къ которой относятся древности. | Музеи, куда<br>назначены<br>древности. |
|----------------------|-----------------------------------------------------------------|------------------------|------------------------------------------------------------------------------------------------|----------------------------------------|
| Переносъ. . . . .    |                                                                 | 2617                   |                                                                                                |                                        |
| 21                   | Чернолаковые обломки. . . . .                                   | 3                      | Изъ V слоя № 12 (сѣв. часть).                                                                  | О.                                     |
| 22                   | Мѣдныя рыбки. . . . .                                           | 13                     | —                                                                                              | —                                      |
| 23                   | Мѣдныя стрѣлки. . . . .                                         | 3                      | —                                                                                              | И. Э.                                  |
| 24                   | Мѣдная монета. . . . .                                          | 1                      | —                                                                                              | О.                                     |
| 25                   | Бусы. . . . .                                                   | 4                      | —                                                                                              | И. Э.                                  |
| 26                   | Фрагментиров. глиняный кувшинъ. . . . .                         | 1                      | Изъ IV слоя № 25.                                                                              | О.                                     |
| 127                  | Фрагменты краснофигурной пеліки. . . . .                        | 1                      | —                                                                                              | —                                      |
| 128                  | Обломки чернофигурныхъ сосудовъ. . . . .                        | 3                      | —                                                                                              | —                                      |
| 129                  | Обломокъ чернолаковаго сосуда съ<br>graffito. . . . .           | 1                      | —                                                                                              | И. Э.                                  |
| 130                  | Чернолаковый обломокъ. . . . .                                  | 1                      | —                                                                                              | О.                                     |
| 131                  | Бусы. . . . .                                                   | 2                      | —                                                                                              | И. Э.                                  |
| 132                  | Мѣдныя рыбки. . . . .                                           | 11                     | —                                                                                              | О.                                     |
| 133                  | Мѣдныя стрѣлки. . . . .                                         | 3                      | —                                                                                              | И. Э.                                  |
| 134                  | Мѣдная монета. . . . .                                          | 1                      | —                                                                                              | О.                                     |
| 1135                 | Чернофигурный обломокъ. . . . .                                 | 1                      | Изъ хода курганнаго склепа.                                                                    | —                                      |
| 1136                 | Мѣдныя монеты. . . . .                                          | 2                      | —                                                                                              | —                                      |
| 1137                 | Обломки чернолаковой чашечки. . . . .                           | 1                      | Изъ мог. 27, I—II в. по<br>Р. X.                                                               | И. Э.                                  |
| 1138                 | Обломокъ стекляннаго сосуда. . . . .                            | 1                      | —                                                                                              | М.-П.                                  |
| 1139                 | Обломки костяной пиксиды. . . . .                               | 1                      | —                                                                                              | —                                      |
| 1140                 | Желѣзные стрѣлки. . . . .                                       | 3                      | —                                                                                              | О.                                     |
| 1141                 | Бусы. . . . .                                                   | 2                      | —                                                                                              | И. Э.                                  |
| 1142                 | Мѣдный обломокъ. . . . .                                        | 1                      | —                                                                                              | О.                                     |
| 1143                 | Золотые обломки. . . . .                                        | 4                      | —                                                                                              | —                                      |
| 1144                 | Обломки краснофиг. гидри. . . . .                               | 1                      | Изъ VI слоя № 6.                                                                               | —                                      |
| 1145                 | Обломки чернофигурнаго сосуда. . . . .                          | 1                      | —                                                                                              | М.-П.                                  |
| 1146                 | Чернофигурные обломки. . . . .                                  | 2                      | —                                                                                              | О. и М.-П.                             |
| 1147                 | Краснофигурные обломки. . . . .                                 | 2                      | —                                                                                              | И. Э. и О.                             |
| 1148                 | Чернолаковый обломокъ съ graffito. . . . .                      | 1                      | —                                                                                              | О.                                     |
| 1149                 | Чернолаковая чашечка. . . . .                                   | 1                      | —                                                                                              | М.-П.                                  |
| 1150                 | Обломки вазы съ лаковымъ и красоч-<br>нымъ орнаментами. . . . . | 1                      | —                                                                                              | О.                                     |
| 1151                 | Амфорное клеймо. . . . .                                        | 1                      | —                                                                                              | —                                      |
| 1152                 | Свинцовый букраній. . . . .                                     | 1                      | —                                                                                              | —                                      |
| 1153                 | Мѣдныя монеты. . . . .                                          | 3                      | —                                                                                              | —                                      |
| 1154                 | Мѣдная рыбка. . . . .                                           | 1                      | —                                                                                              | —                                      |
| 1155                 | Мѣдныя стрѣлки. . . . .                                         | 5                      | —                                                                                              | И. Э.                                  |
| 1156                 | Желѣзный ножъ. . . . .                                          | 1                      | —                                                                                              | О.                                     |
| 1157                 | Буса. . . . .                                                   | 1                      | —                                                                                              | М.-П.                                  |
| 1158                 | Чернофигурный обломокъ. . . . .                                 | 1                      | Изъ V слоя № 12 (сѣв. часть).                                                                  | О.                                     |
| 1159                 | Обломки чернофигурнаго сосуда. . . . .                          | 1                      | —                                                                                              | —                                      |
| 1160                 | Чернофигурные обломки. . . . .                                  | 5                      | —                                                                                              | —                                      |
| 1161                 | Амфорное клеймо. . . . .                                        | 1                      | —                                                                                              | —                                      |
|                      |                                                                 | 2711                   |                                                                                                |                                        |

| №№   | НАЗВАНИЕ ПРЕДМЕТОВЪ.                                      | Число пред. |
|------|-----------------------------------------------------------|-------------|
|      | Переносъ.                                                 | 2           |
| 1162 | Мѣдныя стрѣлки . . . . .                                  |             |
| 1163 | Мѣдная монета . . . . .                                   |             |
| 1164 | Мѣдныя рыбки . . . . .                                    |             |
| 1165 | Бусы . . . . .                                            |             |
| 1166 | Черепичное клеймо . . . . .                               |             |
| 1167 | Краснофигурный обломокъ . . . . .                         |             |
| 1168 | Чернолаковый обломокъ . . . . .                           |             |
| 1169 | Мѣдныя рыбки . . . . .                                    |             |
| 1170 | Мѣдная монета . . . . .                                   |             |
| 1171 | Стекланная привѣска . . . . .                             |             |
| 1172 | Пластинка изъ кости . . . . .                             |             |
| 1173 | Мѣдная монета . . . . .                                   |             |
| 1174 | Мегарскій черепокъ . . . . .                              |             |
| 1175 | Краснофигурные обломки . . . . .                          |             |
| 1176 | Обломокъ глинянаго блюда . . . . .                        |             |
| 1177 | Мѣдная монета . . . . .                                   |             |
| 1178 | Мѣдныя рыбки . . . . .                                    |             |
| 1179 | Обломокъ глинянаго блюда . . . . .                        |             |
| 1180 | Мѣдныя рыбки . . . . .                                    |             |
| 1181 | Амфорное клеймо . . . . .                                 |             |
| 1182 | Мѣдная стрѣлка . . . . .                                  |             |
| 1183 | Обломокъ чернолаковаго килика . . . . .                   |             |
| 1184 | Амфорное клеймо . . . . .                                 |             |
| 1185 | Чернолаковый обломокъ . . . . .                           |             |
| 1186 | Мѣдныя рыбки . . . . .                                    |             |
| 1187 | Чернофигурные обломки . . . . .                           |             |
| 1188 | Обломокъ самосскаго сосуда . . . . .                      |             |
| 1189 | Бусы . . . . .                                            |             |
| 1190 | Фрагментированный чернолаковый киликъ . . . . .           |             |
| 1191 | Чернолаковое блюдечко . . . . .                           |             |
| 1192 | Чернолаковый кувшинчикъ . . . . .                         |             |
| 1193 | Фрагментированный чернофигурный лекавъ . . . . .          |             |
| 1194 | Чернофигурный обломокъ . . . . .                          |             |
| 1195 | Мѣдныя рыбки . . . . .                                    |             |
| 1196 | Мѣдныя стрѣлки . . . . .                                  |             |
| 1197 | Обломокъ самосскаго сосуда (стр. 220, рис. 160) . . . . . |             |
|      | Обломокъ самосскаго сосуда . . . . .                      |             |
|      | Мѣдныя рыбки . . . . .                                    |             |

UNIVERSITY OF MICHIGAN LIBRARY

| №№   | НАЗВАНІЕ ПРЕДМѢТОВЪ.                                                              | Число пред-<br>метовъ. | Происхожденіе предметовъ, №№<br>могилъ и раскоповъ и эпоха,<br>къ которой относятся древности. | Музеи, куда<br>назначены<br>древности. |
|------|-----------------------------------------------------------------------------------|------------------------|------------------------------------------------------------------------------------------------|----------------------------------------|
|      | Перенось. . . . .                                                                 | 2798                   |                                                                                                |                                        |
| 1200 | Чернофигурные обломки . . . . .                                                   | 4                      | Изъ VI слоя № 4.                                                                               | О.                                     |
| 1201 | Обломокъ коринскаго сосуда . . . . .                                              | 1                      | —                                                                                              | —                                      |
| 1202 | Мѣдныя рыбки . . . . .                                                            | 6                      | —                                                                                              | —                                      |
| 1203 | Чернолаковые обломки . . . . .                                                    | 2                      | Изъ VI слоя № 21.                                                                              | —                                      |
| 1204 | Мѣдная рыбка . . . . .                                                            | 1                      | —                                                                                              | —                                      |
| 1205 | Мѣдныя стрѣлки . . . . .                                                          | 2                      | —                                                                                              | И. Э.                                  |
| 1206 | Глиняный кувшинъ (стр. 161, рис. 110).                                            | 1                      | Изъ мог. 31, IV в. до Р. X.                                                                    | М.-П.                                  |
| 1207 | Фрагментиров. чернолак. киликъ . . . . .                                          | 1                      | —                                                                                              | —                                      |
| 1208 | Глиняный кувшинъ (стр. 161, рис. 111).                                            | 1                      | —                                                                                              | —                                      |
| 1209 | Обломокъ крышки чернолаковой ле-<br>каны . . . . .                                | 1                      | Изъ VI слоя № 3.                                                                               | О.                                     |
| 1210 | Мѣдныя двугранныя стрѣлки (стр. 184,<br>рис. 135) . . . . .                       | 4                      | —                                                                                              | И. Э.                                  |
| 1211 | Мѣдныя рыбки . . . . .                                                            | 3                      | —                                                                                              | О.                                     |
| 1212 | Обломокъ чернолаковаго блюда . . . . .                                            | 1                      | —                                                                                              | —                                      |
| 1213 | Обломокъ самосскаго сосуда . . . . .                                              | 1                      | —                                                                                              | —                                      |
| 1214 | Краснофигурный обломокъ . . . . .                                                 | 1                      | —                                                                                              | —                                      |
| 1215 | Мѣдныя рыбки . . . . .                                                            | 4                      | —                                                                                              | —                                      |
| 1216 | Мѣдныя рыбки . . . . .                                                            | 9                      | Изъ VI слоя № 21.                                                                              | —                                      |
| 1217 | Чернолаковый обломокъ съ graffiti . . . . .                                       | 1                      | —                                                                                              | —                                      |
| 1218 | Стеклянный «финикійскій» флаконъ . . . . .                                        | 1                      | Изъ мог. 32, V в. до Р. X.                                                                     | М.-П.                                  |
| 1219 | Фрагментиров. чернолаковый киликъ . . . . .                                       | 1                      | —                                                                                              | —                                      |
| 1220 | Чернолаковый лекинь . . . . .                                                     | 1                      | —                                                                                              | —                                      |
| 1221 | Обломокъ самосскаго сосуда . . . . .                                              | 1                      | Изъ IV слоя № 3.                                                                               | О.                                     |
| 1222 | Обломокъ чернофигурнаго килика . . . . .                                          | 1                      | —                                                                                              | —                                      |
| 1223 | Чернолаковые обломки . . . . .                                                    | 2                      | —                                                                                              | —                                      |
| 1224 | Мѣдныя стрѣлки . . . . .                                                          | 2                      | —                                                                                              | И. Э.                                  |
| 1225 | Мѣдныя рыбки . . . . .                                                            | 4                      | —                                                                                              | О.                                     |
| 1226 | Мѣдныя рыбки . . . . .                                                            | 4                      | Изъ IV слоя № 25.                                                                              | —                                      |
| 1227 | Мѣдныя стрѣлки . . . . .                                                          | 2                      | —                                                                                              | И. Э.                                  |
| 1228 | Четыреугольная свинцовая гиря (3 ф.<br>66 зол.) . . . . .                         | 1                      | —                                                                                              | —                                      |
| 1229 | Буса . . . . .                                                                    | 1                      | Случайн. находка близъ кург.                                                                   | О.                                     |
| 1230 | Чернофигурные обломки . . . . .                                                   | 4                      | Изъ IV слоя № 3.                                                                               | О. и М.-П.                             |
| 1231 | Обломокъ «финикійскаго» сосуда . . . . .                                          | 1                      | —                                                                                              | М.-П.                                  |
| 1232 | Мѣдныя рыбки . . . . .                                                            | 9                      | —                                                                                              | О.                                     |
| 1233 | Мѣдныя стрѣлки . . . . .                                                          | 2                      | —                                                                                              | И. Э.                                  |
| 1234 | Амфорныя клейма . . . . .                                                         | 2                      | Изъ раскопа у город. стѣны.                                                                    | О.                                     |
| 1235 | Буса . . . . .                                                                    | 1                      | —                                                                                              | И. Э.                                  |
| 1236 | Краснофигурный черепокъ . . . . .                                                 | 1                      | Изъ IV слоя № 3.                                                                               | О.                                     |
| 1237 | Мѣдная стрѣлка . . . . .                                                          | 1                      | —                                                                                              | И. Э.                                  |
| 1238 | Мѣдныя рыбки . . . . .                                                            | 3                      | —                                                                                              | О.                                     |
| 1239 | Краснофигурный киликъ (картину внутри<br>его см. на стр. 162, рис. 112) . . . . . | 1                      | Изъ мог. 34, V в. до Р. X.                                                                     | М.-П.                                  |
|      |                                                                                   | 2868                   |                                                                                                |                                        |

| №№   | НАЗВАНИЕ ПРЕДМЕТОВЪ.                                               | Число пред-<br>метовъ. | Происхождение предметовъ, №№<br>могилъ и раскоповъ и эпоха,<br>къ которой относится древности. | Музеи, куда<br>назначены<br>древности. |
|------|--------------------------------------------------------------------|------------------------|------------------------------------------------------------------------------------------------|----------------------------------------|
|      | Переносъ . . . . .                                                 | 2888                   |                                                                                                |                                        |
| 1240 | Обломки мѣдной иглы . . . . .                                      | 1                      | Изъ мог. 34, V в. до Р. X.                                                                     | О.                                     |
| 1241 | Фрагментиров. сѣрый кувшинъ . . . . .                              | 1                      | —                                                                                              | М.-П.                                  |
| 1242 | Обломки желѣзнаго стригля . . . . .                                | 1                      | Изъ мог. 35, III—IV в. до Р. X.                                                                | О.                                     |
| 1243 | Бѣлый лекиезъ . . . . .                                            | 1                      | Изъ насыпи мог. 36, V—<br>IV в. до Р. X.                                                       | И. Э.                                  |
| 1244 | Бѣлый лекиезъ . . . . .                                            | 1                      | —                                                                                              | М.-П.                                  |
| 1245 | Чернолаковое блюдечко . . . . .                                    | 1                      | —                                                                                              | О.                                     |
| 1246 | Мѣдное зеркало . . . . .                                           | 1                      | —                                                                                              | М.-П.                                  |
| 1247 | Свинцовые обломки . . . . .                                        | 4                      | —                                                                                              | О.                                     |
| 1248 | Обломки костяной рукоятки ножа . . . . .                           | 1                      | Изъ мог. 36, V—IV в. до<br>Р. X.                                                               | —                                      |
| 1249 | Мѣдный браслетъ . . . . .                                          | 1                      | —                                                                                              | —                                      |
| 1250 | Чернолаковый киликъ . . . . .                                      | 1                      | —                                                                                              | М.-П.                                  |
| 1251 | Чернолаковый свѣтильникъ . . . . .                                 | 2                      | —                                                                                              | —                                      |
| 1252 | Краснофигурные обломки . . . . .                                   | 1                      | Изъ IV слоя № 4.                                                                               | О.                                     |
| 1253 | Обломокъ вазы съ лаковымъ орнамент.                                | 1                      | —                                                                                              | —                                      |
| 1254 | Буса . . . . .                                                     | 3                      | —                                                                                              | И. Э.                                  |
| 1255 | Мѣдныя стрѣлки . . . . .                                           | 11                     | —                                                                                              | —                                      |
| 1256 | Мѣдныя рыбки . . . . .                                             | 2                      | —                                                                                              | О.                                     |
| 1257 | Обломки шлифованныхъ сосудовъ . . . . .                            | 1                      | Изъ хода курганнаго склепа .                                                                   | —                                      |
| 1258 | Амфорная ручка . . . . .                                           | 1                      | —                                                                                              | —                                      |
| 1259 | Мѣдная монета . . . . .                                            | 1                      | —                                                                                              | —                                      |
| 1260 | Буса . . . . .                                                     | 1                      | Изъ 1-й комнаты курганнаго<br>склепа.                                                          | М.-П.                                  |
| 1261 | Обломки гипсовыхъ украшеній, вѣр.,<br>саркофага . . . . .          | 1                      | —                                                                                              | О.                                     |
| 1262 | Обломки стекляннаго блюда . . . . .                                | 1                      | —                                                                                              | М.-П.                                  |
| 1263 | Обломки стеклянныхъ сосудовъ . . . . .                             | 4                      | —                                                                                              | —                                      |
| 1264 | Разные обломки (дерев. шкатулки,<br>серебр. и бронзовые) . . . . . | 1                      | —                                                                                              | О. и М.-П.                             |
| 1265 | Круглыя золотыя пуговицы . . . . .                                 | 2                      | —                                                                                              | О.                                     |
| 1266 | Золотая полукруглая пуговица . . . . .                             | 1                      | —                                                                                              | —                                      |
| 1267 | Золотая буса въ формѣ палочки . . . . .                            | 1                      | —                                                                                              | —                                      |
| 1268 | Золотая ромбовидная бляшка . . . . .                               | 1                      | Изъ 2-й комнаты курганнаго<br>склепа.                                                          | —                                      |
| 1269 | Обломокъ ручки серебрянаго кубка . . . . .                         | 1                      | —                                                                                              | И. Э.                                  |
| 1270 | Мѣдныя наконечники стрѣлъ (стр. 162,<br>рис. 113) . . . . .        | 44                     | Изъ мог. 37, III в. до Р. X.                                                                   | —                                      |
| 1271 | Чернолаковое блюдечко . . . . .                                    | 1                      | —                                                                                              | О.                                     |
| 1272 | Глиняный аскъ . . . . .                                            | 1                      | —                                                                                              | М.-П.                                  |
| 1273 | Чернолаковый киликъ . . . . .                                      | 1                      | —                                                                                              | —                                      |
| 1274 | Обломки желѣзнаго меча . . . . .                                   | 1                      | —                                                                                              | О.                                     |
| 1275 | Фрагментированный чернолаковый аскъ.                               | 1                      | Изъ мог. 38, IV—III в.<br>до Р. X.                                                             | И. Э.                                  |
|      |                                                                    | 2988                   |                                                                                                |                                        |

| №№   | НАЗВАНІЕ ПРЕДМЕТОВЪ.                                              | Число пред-<br>метовъ. | Происхождение предметовъ, №№<br>могилъ и раскоповъ и эпоха,<br>къ которой относятся древности. | Музеи, куда<br>назначены<br>древности. |
|------|-------------------------------------------------------------------|------------------------|------------------------------------------------------------------------------------------------|----------------------------------------|
|      | Перенось . . . . .                                                | 2988                   |                                                                                                |                                        |
| 1276 | Костяная пластинка . . . . .                                      | 1                      | Изъ мог. 38, IV—III в до Р. X.                                                                 | О.                                     |
| 1277 | Глиняный лекинь . . . . .                                         | 1                      | Изъ мог. 39; IV в. до Р. X.                                                                    | М.-П.                                  |
| 1278 | Обломокъ коринтскаго арибалла . . . . .                           | 1                      | Изъ IV слоя № 4.                                                                               | О.                                     |
| 1279 | Обломокъ чернолаковаго сосуда . . . . .                           | 1                      | —                                                                                              | —                                      |
| 1280 | Мѣдныя рыбки . . . . .                                            | 9                      | Изъ VI слоя Q <sub>1</sub> SDG.                                                                | —                                      |
| 1281 | Мѣдныя стрѣлки . . . . .                                          | 2                      | —                                                                                              | И. Э.                                  |
| 1282 | Обломокъ краснофигурной лекавы . . . . .                          | 1                      | —                                                                                              | О.                                     |
| 1283 | Фрагментированный чернолаковый свѣ-<br>тильникъ . . . . .         | 1                      | —                                                                                              | —                                      |
| 1284 | Мѣдная стрѣлка . . . . .                                          | 1                      | —                                                                                              | И. Э.                                  |
| 1285 | Мѣдныя рыбки . . . . .                                            | 7                      | —                                                                                              | О.                                     |
| 1286 | Обломокъ чернолаковаго сосуда . . . . .                           | 1                      | —                                                                                              | —                                      |
| 1287 | Мѣдныя стрѣлки . . . . .                                          | 3                      | —                                                                                              | И. Э.                                  |
| 1288 | Амфорныя клейма . . . . .                                         | 6                      | Изъ раскопа у городской<br>стѣны.                                                              | О.                                     |
| 1289 | Обломки бѣлаго лекиня . . . . .                                   | 1                      | Изъ мог. 40, IV в. до Р. X.                                                                    | —                                      |
| 1290 | Костяныя украшенія гроба . . . . .                                | 1                      | —                                                                                              | —                                      |
| 1291 | Чернолаковый киликъ . . . . .                                     | 1                      | —                                                                                              | И. Э.                                  |
| 1292 | Чернолаковый киликъ . . . . .                                     | 1                      | —                                                                                              | М.-П.                                  |
| 1293 | Мѣдныя гвоздики . . . . .                                         | 3                      | Изъ мог. 12.                                                                                   | —                                      |
| 1294 | Чернолаковый свѣтильникъ . . . . .                                | 1                      | Изъ мог. 11, III—II в. до<br>Р. X.                                                             | —                                      |
| 1295 | Чернолаковое блюдечко . . . . .                                   | 1                      | —                                                                                              | О.                                     |
| 1296 | Свинцовый подвѣсокъ . . . . .                                     | 1                      | —                                                                                              | —                                      |
| 1297 | Обломки чернолаковаго кубка . . . . .                             | 1                      | —                                                                                              | —                                      |
| 1298 | Золотой лепестокъ вѣника . . . . .                                | 1                      | Изъ мог. 40, IV в. до Р. X.                                                                    | —                                      |
| 1299 | Мѣдная крышка сосуда . . . . .                                    | 1                      | Изъ VI слоя Q <sub>1</sub> SDG.                                                                | М.-П.                                  |
| 1300 | Мѣдная рыбка . . . . .                                            | 1                      | —                                                                                              | О.                                     |
| 1301 | Мѣдная стрѣлка . . . . .                                          | 1                      | —                                                                                              | И. Э.                                  |
| 1302 | Краснофигурный обломокъ . . . . .                                 | 1                      | —                                                                                              | О.                                     |
| 1303 | Чернолаковый киликъ . . . . .                                     | 1                      | —                                                                                              | И. Э.                                  |
| 1304 | Мѣдная рыбка . . . . .                                            | 1                      | —                                                                                              | О.                                     |
| 1305 | Обломокъ бусы . . . . .                                           | 1                      | —                                                                                              | М.-П.                                  |
| 1306 | Чернолаковое блюдечко . . . . .                                   | 1                      | Изъ VI слоя № 17 (изъ<br>ямы около камен. ларя).                                               | О.                                     |
| 1307 | Чернолаковый обломокъ . . . . .                                   | 1                      | —                                                                                              | —                                      |
| 1308 | Глиняная гидрийка . . . . .                                       | 1                      | —                                                                                              | —                                      |
| 1309 | Обломокъ глинянаго сосуда . . . . .                               | 1                      | —                                                                                              | —                                      |
| 1310 | Обломки желѣзнаго инструмента . . . . .                           | 1                      | —                                                                                              | —                                      |
| 1311 | Костяная стрѣлка . . . . .                                        | 1                      | Изъ V слоя помѣщенія К.                                                                        | И. Э.                                  |
| 1312 | Мѣдныя рыбки . . . . .                                            | 2                      | —                                                                                              | О.                                     |
| 1313 | Обломки мѣднаго инструмента . . . . .                             | 1                      | —                                                                                              | М.-П.                                  |
| 1314 | Обломокъ вазы съ лаковымъ и кра-<br>сочнымъ орнаментами . . . . . | 1                      | —                                                                                              | О.                                     |



| №№   | НАЗВАНІЕ ПРЕДМЕТОВЪ.                                               | Число пред-метовъ. | Происхождение предметовъ, №№ могилъ и раскоповъ и эпоха, къ которой относятся древности. | Музеи, куда назначены древности. |
|------|--------------------------------------------------------------------|--------------------|------------------------------------------------------------------------------------------|----------------------------------|
|      | Перенось . . .                                                     | 3052               |                                                                                          |                                  |
| 1315 | Обломокъ чернолакового блюдечка . . .                              | 1                  | Изъ V слоя помѣщенія К.                                                                  | О.                               |
| 1316 | Обломокъ навкратійскаго сосуда . . .                               | —                  | —                                                                                        | —                                |
| 1317 | Амфорное клеймо . . . . .                                          | 1                  | Изъ цистерны К.                                                                          | —                                |
| 1318 | Краснофигурные обломки . . . . .                                   | 1                  | —                                                                                        | —                                |
| 1319 | Обломокъ чернолакового сосуда . . .                                | 2                  | —                                                                                        | —                                |
| 1320 | Мѣдная монета . . . . .                                            | 1                  | —                                                                                        | —                                |
| 1321 | Чернолаковый обломокъ съ graffito . .                              | 1                  | Изъ IV слоя № 12 (сѣв. часть).                                                           | И. Э.                            |
| 1322 | Обломокъ черепичнаго клейма . . . .                                | 1                  | Изъ цистерны К.                                                                          | О.                               |
| 1323 | Амфорныя клейма . . . . .                                          | 2                  | —                                                                                        | —                                |
| 1324 | Фрагментиров. чернофигурный киликъ .                               | 1                  | Изъ VI слоя № 6.                                                                         | И. Э.                            |
| 1325 | Глиняный киликъ . . . . .                                          | 1                  | —                                                                                        | —                                |
| 1326 | Краснофигурные обломки . . . . .                                   | 3                  | Изъ цистерны К.                                                                          | О.                               |
| 1327 | Чернолаковый свѣтильникъ . . . . .                                 | 1                  | —                                                                                        | И. Э.                            |
| 1328 | Мѣдная рыбка . . . . .                                             | 1                  | —                                                                                        | О.                               |
| 1329 | Амфорное клеймо . . . . .                                          | 1                  | —                                                                                        | —                                |
| 1330 | Глиняное прясло . . . . .                                          | 1                  | —                                                                                        | М.-П.                            |
| 1331 | Костяная застежка . . . . .                                        | 1                  | Изъ IV слоя АФЕJ.                                                                        | —                                |
| 1332 | Мѣдная стрѣлка . . . . .                                           | 1                  | —                                                                                        | И. Э.                            |
| 1333 | Мѣдная рыбка . . . . .                                             | 1                  | —                                                                                        | О.                               |
| 1334 | Костяная сердцевидная пластинка . .                                | 1                  | Изъ VI слоя № 6.                                                                         | М.-П.                            |
| 1335 | Мѣдныя рыбки . . . . .                                             | 3                  | —                                                                                        | О.                               |
| 1336 | Мѣдная монета . . . . .                                            | 1                  | —                                                                                        | —                                |
| 1337 | Мѣдная стрѣлка . . . . .                                           | 1                  | —                                                                                        | И. Э.                            |
| 1338 | Мѣдный обломокъ . . . . .                                          | 1                  | —                                                                                        | О.                               |
| 1339 | Фрагментиров. клѣтчатый лекнеъ . . .                               | 1                  | —                                                                                        | М.-П.                            |
| 1340 | Глиняная крышка (?) сосуда (дл. 0,07).                             | 1                  | —                                                                                        | И. Э.                            |
| 1341 | Обломокъ дна остродонной амфоры съ остаткомъ содержимаго . . . . . | 1                  | —                                                                                        | О.                               |
| 1342 | Стеклянная ручка сосуда . . . . .                                  | 1                  | Изъ подъ плить пола во 2-й комнатѣ кург. склепа.                                         | М.-П.                            |
|      | Итого . . . . .                                                    | 3086               |                                                                                          |                                  |
|      | <i>Всего за 1902 и 1903 годы найдено</i>                           | 5409               |                                                                                          |                                  |

**3. Древности, найденныя С. К. Мишенинымъ въ теченіе 1903 г. въ случайно обнаруженныхъ могилахъ на территоріи Ольвии.**

|    |                                                   |   |                             |       |
|----|---------------------------------------------------|---|-----------------------------|-------|
| 1* | Глиняный флаконъ . . . . .                        | 1 | Изъ мог 42, III—Пв. до Р.Х. | И. Э. |
| 2* | Обломки серебряныхъ проволочныхъ серегъ . . . . . | 2 | —                           | О.    |
| 3* | Алабастръ (дл. 0,175 м.) . . . . .                | 1 | —                           | И. Э. |
| 4* | Мѣдное зеркало (діам. 0,07 м.) . . . .            | 1 | —                           | О.    |
|    |                                                   | 5 |                             |       |

| №№  | НАЗВАНИЕ ПРЕДМЕТОВЪ.                                                    | Число пред-<br>метовъ. | Происхождение предметов, №№<br>могилъ и раскоповъ и эпоха,<br>къ которой относятся древности. | Музеи, куда<br>назначены<br>древности. |
|-----|-------------------------------------------------------------------------|------------------------|-----------------------------------------------------------------------------------------------|----------------------------------------|
|     | Переносъ . . . . .                                                      | 5                      |                                                                                               |                                        |
| 5*  | Глиняная курильница . . . . .                                           | 1                      | Изъ мог. 42, III—II в. до<br>Р. X.                                                            | И. Э.<br>М.-П.                         |
| 6*  | Бусы . . . . .                                                          | 1                      | —                                                                                             | —                                      |
| 7*  | Мѣдная фибула . . . . .                                                 | 1                      | —                                                                                             | —                                      |
| 8*  | Чернолаковый киликъ . . . . .                                           | 1                      | —                                                                                             | И. Э.                                  |
| 9*  | Остродонныя амфоры . . . . .                                            | 2                      | —                                                                                             | П.                                     |
| 10* | Точильный брусокъ . . . . .                                             | 1                      | Изъ мог. 43.                                                                                  | О.                                     |
| 11* | Глиняный амфорискъ . . . . .                                            | 1                      | Изъ мог. 44, II в. до Р. X.                                                                   | М.-П.                                  |
| 12* | Тоже . . . . .                                                          | 1                      | —                                                                                             | О.                                     |
| 13* | Мѣдныя монеты . . . . .                                                 | 2                      | —                                                                                             | +                                      |
| 14* | Глиняная желобчатая пеллика . . . . .                                   | 1                      | —                                                                                             | —                                      |
| 15* | Чернолаков. чашка съ рельефомъ внутри<br>(стр. 164, рис. 114) . . . . . | 1                      | —                                                                                             | О.<br>И. Э.                            |
| 16* | Серебряныя серьги . . . . .                                             | 2                      | —                                                                                             | +                                      |
| 17* | Бусы . . . . .                                                          | 1                      | —                                                                                             | М.-П.                                  |
| 18* | Мѣдное зеркало . . . . .                                                | 1                      | —                                                                                             | —                                      |
| 19* | Золотыя блески . . . . .                                                | 13                     | —                                                                                             | +                                      |
| 20* | Золотая буса . . . . .                                                  | 1                      | —                                                                                             | М.-П.                                  |
| 21* | Мѣдныя браслеты . . . . .                                               | 2                      | —                                                                                             | О.                                     |
| 22* | Мѣдныя монеты . . . . .                                                 | 2                      | —                                                                                             | +                                      |
| 23* | Мѣдныя кольца . . . . .                                                 | 5                      | —                                                                                             | И. Э. и О.                             |
| 24* | Чернолаковый киликъ . . . . .                                           | 1                      | Изъ мог. 45, IV в. до Р. X.                                                                   | О.                                     |
| 25* | Глиняный кувшинъ . . . . .                                              | 1                      | —                                                                                             | —                                      |
| 26* | Мѣдное зеркало (діам. 0,11) . . . . .                                   | 1                      | —                                                                                             | —                                      |
| 27* | Мѣдный браслетъ (діам. 0,075) . . . . .                                 | 1                      | —                                                                                             | —                                      |
| 28* | Остродонныя амфоры . . . . .                                            | 4                      | —                                                                                             | П.                                     |
| 29* | Костяное украшеніе . . . . .                                            | 1                      | Случайныя находки.                                                                            | О.                                     |
| 30* | Костяная пластинка . . . . .                                            | 1                      | —                                                                                             | —                                      |
| 31* | Мѣдный трехгранный наконечн. стрѣлы . . . . .                           | 1                      | —                                                                                             | —                                      |
| 32* | Мѣдная монета . . . . .                                                 | 1                      | —                                                                                             | +                                      |
| 33* | Мѣдная головка какого-то предмета . . . . .                             | 1                      | —                                                                                             | О.                                     |
|     | Итого . . . . .                                                         | 58                     |                                                                                               |                                        |

4. Древности, прибрѣтенныя покупкою въ теченіе 1902 г. и, по словамъ продавцовъ, происходящія изъ Ольви.

|     |                                               |   |                                                                                |    |
|-----|-----------------------------------------------|---|--------------------------------------------------------------------------------|----|
| 1** | Рельефъ изъ известняка . . . . .              | 1 | По словамъ, крестьянъ най-<br>денъ въ мѣстности къ<br>Ю.-З. отъ села Паругина. | Э. |
| 2** | Фрагментиров. глиняный рельефъ . . . . .      | 1 | По словамъ крестьянъ,<br>оттуда же.                                            | —  |
| 3** | Фрагментиров. маленькій алабастръ . . . . .   | 1 | Мѣсто находки неизвѣстно                                                       | О. |
| 4** | Стеклянная привѣска въ формѣ птички . . . . . | 1 | —                                                                              | Э. |
|     |                                               | 4 |                                                                                |    |

| №№   | НАЗВАНІЕ ПРЕДМЕТОВЪ.                  | Число пред-<br>метовъ. | Происхожденіе предметовъ, №№<br>могилъ и раскоповъ и эпоха,<br>къ которой относятся древности. | Музеи, куда<br>назначены<br>древности. |
|------|---------------------------------------|------------------------|------------------------------------------------------------------------------------------------|----------------------------------------|
|      | Перенось . . . . .                    | 4                      |                                                                                                |                                        |
| 5**  | Свинцовая головка варвара . . . . .   | 1                      | Мѣсто находки неизвѣстно.                                                                      | Э                                      |
| 6**  | Стеклянный стаканъ . . . . .          | 1                      | —                                                                                              | О.                                     |
| 7**  | Краснолаковый свѣтильничекъ . . . . . | 1                      | —                                                                                              | Э.                                     |
| 8**  | Терракоттовая маска . . . . .         | 1                      | —                                                                                              | —                                      |
| 9**  | Краснофигурный лекинь . . . . .       | 1                      | —                                                                                              | О.                                     |
| 10** | Чернофигурный лекинь . . . . .        | 1                      | —                                                                                              | —                                      |
| 11** | Мѣдныя монеты. . . . .                | 2                      | —                                                                                              | —                                      |
| 12** | Краснофигурная пеллика . . . . .      | 1                      | —                                                                                              | Ш.                                     |
| 13** | Стеклянный кувшинъ . . . . .          | 1                      | —                                                                                              | —                                      |
| 14** | Чернофигурный киликъ съ graffiti      | 1                      | —                                                                                              | Э.                                     |
|      | Итого . . . . .                       | 15                     |                                                                                                |                                        |

**5. Древности, пріобрѣтенныя покупкою въ теченіе 1903 г. и по словамъ продавцовъ, происходящія изъ Ольвии.**

|       |                                               |    |                           |       |
|-------|-----------------------------------------------|----|---------------------------|-------|
| 1***  | Чернолаковая котила . . . . .                 | 1  | Мѣсто находки неизвѣстно. | О.    |
| 2***  | Тоже . . . . .                                | 1  | —                         | —     |
| 3***  | Чернолаковый киликъ . . . . .                 | 1  | —                         | И. Э. |
| 4***  | Краснолаковая чашечка . . . . .               | 1  | —                         | О.    |
| 5***  | Чернолаковое блюдо . . . . .                  | 1  | —                         | И. Э. |
| 6***  | Чернолаковый киликъ . . . . .                 | 1  | —                         | О.    |
| 7***  | Глиняный флаконъ . . . . .                    | 1  | —                         | И. Э. |
| 8***  | Чернолаковый киликъ . . . . .                 | 1  | —                         | —     |
| 9***  | Глиняный флаконъ . . . . .                    | 1  | —                         | О.    |
| 10*** | Клѣтчатый лекинь . . . . .                    | 1  | —                         | М.-П. |
| 11*** | Чернолаковый канеаръ . . . . .                | 1  | —                         | И. Э. |
| 12*** | Краснолаковая круглая чашка . . . . .         | 1  | —                         | —     |
| 13*** | Краснолаковая мегарская чаша . . . . .        | 1  | —                         | —     |
| 14*** | Краснофигурный лекинь съ пальметкой . . . . . | 1  | —                         | М.-П. |
| 15*** | Коринеская котила . . . . .                   | 1  | —                         | И. Э. |
| 16*** | Глиняный кувшинчикъ . . . . .                 | 1  | —                         | —     |
| 17*** | Чернолаковый сосудъ . . . . .                 | 1  | —                         | И. Э. |
| 18*** | Чернолаковая чашечка . . . . .                | 1  | —                         | О.    |
| 19*** | Глиняный киликъ . . . . .                     | 1  | —                         | И. Э. |
| 20*** | Чернолаковый киликъ . . . . .                 | 1  | —                         | —     |
| 21*** | Чернолаковый канеаръ . . . . .                | 1  | —                         | О.    |
| 22*** | Краснофигурный лекинь съ пальметкой . . . . . | 1  | —                         | —     |
| 23*** | Чернолаковое блюдо . . . . .                  | 1  | —                         | —     |
| 24*** | Красное глиняное блюдо . . . . .              | 1  | —                         | —     |
| 25*** | Мѣдное зеркало . . . . .                      | 1  | —                         | —     |
| 26*** | Краснолаковое блюдо . . . . .                 | 1  | —                         | О.    |
| 27*** | Глиняный кувшинчикъ . . . . .                 | 1  | —                         | —     |
| 28*** | Обломокъ мраморнаго рельефа . . . . .         | 1  | —                         | И. Э. |
| 29*** | Амфорная ручка . . . . .                      | 1  | —                         | —     |
|       |                                               | 29 |                           |       |

| №№        | НАЗВАНІЕ ПРЕДМЕТОВЪ.                                                                             | Число пред-<br>метовъ. | Происхождение предметовъ, №№<br>могиль и раскоповъ и эпоха,<br>къ которой относятся древности. | Музеи, куда<br>назначены<br>древности. |
|-----------|--------------------------------------------------------------------------------------------------|------------------------|------------------------------------------------------------------------------------------------|----------------------------------------|
|           | Переносъ . . .                                                                                   | 29                     |                                                                                                |                                        |
| 30***     | Обломокъ сосуда . . . . .                                                                        | 1                      | Мѣсто находки неизвѣстно.                                                                      | И. Э.                                  |
| 31***     | Ручка краснолаковаго сосуда . . . . .                                                            | 1                      | —                                                                                              | О.                                     |
| 32***     | Ручка рельефная чернолак. канеара . . . . .                                                      | 1                      | —                                                                                              | —                                      |
| 33***     | Мѣдное зеркало . . . . .                                                                         | 1                      | —                                                                                              | М.-П.                                  |
| 34***     | Мѣдный браслетъ . . . . .                                                                        | 1                      | —                                                                                              | О.                                     |
| 35***     | Мѣдная фибула . . . . .                                                                          | 1                      | —                                                                                              | М.-П.                                  |
| 36***     | Мѣдная эмалированная фибула . . . . .                                                            | 1                      | —                                                                                              | И. Э.                                  |
| 37***     | Мѣдная фибула . . . . .                                                                          | 1                      | —                                                                                              | М.-П.                                  |
| 38***     | Мѣдные колокольчики . . . . .                                                                    | 5                      | —                                                                                              | —                                      |
| 39***     | Мѣдныя булавки . . . . .                                                                         | 2                      | —                                                                                              | —                                      |
| 40***     | Мѣдный ключъ . . . . .                                                                           | 1                      | —                                                                                              | —                                      |
| 41***     | Чернофигурная энохоя . . . . .                                                                   | 1                      | —                                                                                              | И. Э.                                  |
| 42***     | Чернофигурный лекнеъ . . . . .                                                                   | 1                      | —                                                                                              | —                                      |
| 43***     | Чернофигурный лекнеъ . . . . .                                                                   | 1                      | —                                                                                              | —                                      |
| 44***     | Маленькая полихромная энохоя . . . . .                                                           | 1                      | —                                                                                              | —                                      |
| 45***     | Чернолаков. мегарская чаша . . . . .                                                             | 1                      | —                                                                                              | —                                      |
| 46***     | Краснолаковый кувшинъ . . . . .                                                                  | 1                      | —                                                                                              | —                                      |
| 47***     | Краснофигурная энохоя . . . . .                                                                  | 1                      | —                                                                                              | —                                      |
| 48***     | Краснофигурная энохоя . . . . .                                                                  | 1                      | —                                                                                              | —                                      |
| 49***     | Серебряная привѣска въ формѣ головки.                                                            | 1                      | —                                                                                              | —                                      |
| 50***     | Мѣдныя золоченыя пластинки въ формѣ<br>рыбъ и гвоздикъ съ крестообразной<br>головкой . . . . .   | 3                      | —                                                                                              | —                                      |
| 51***     | Терракоттовая полая ножка въ сандалиі . . . . .                                                  | 1                      | —                                                                                              | —                                      |
| 52***     | Серебряная монета . . . . .                                                                      | 1                      | —                                                                                              | —                                      |
| 53- 61*** | Мѣдныя монеты . . . . .                                                                          | 9                      | —                                                                                              | —                                      |
| 62***     | Терракоттовая Ниубида . . . . .                                                                  | 1                      | —                                                                                              | —                                      |
| 63***     | Серебряная фибула въ формѣ лета-<br>щаго голубя . . . . .                                        | 1                      | —                                                                                              | —                                      |
| 64***     | Терракоттовая статуэтка Афродиты съ<br>Эротомъ на дельфинѣ . . . . .                             | 1                      | —                                                                                              | —                                      |
| 65***     | Краснофигурная гидрія . . . . .                                                                  | 1                      | —                                                                                              | —                                      |
| 66***     | Краснофигурная котила . . . . .                                                                  | 1                      | —                                                                                              | —                                      |
| 67***     | Стеклянный флаконъ . . . . .                                                                     | 1                      | —                                                                                              | —                                      |
| 68***     | Чернофигурное блюдо . . . . .                                                                    | 1                      | —                                                                                              | —                                      |
| 69***     | Чернофигурная гидрія . . . . .                                                                   | 1                      | —                                                                                              | —                                      |
| 70***     | Рельефный омиатерій . . . . .                                                                    | 1                      | —                                                                                              | —                                      |
| 71***     | Стеклянная чашка . . . . .                                                                       | 1                      | —                                                                                              | —                                      |
| 72***     | Чернофигурное блюдо . . . . .                                                                    | 1                      | По словамъ продавца, съ<br>Березани.                                                           | —                                      |
| 73***     | Мраморная статуэтка Аѳины (см. <i>Изв. И.<br/>Арх. Ком.</i> , в. 14, табл. I и II, стр. 69 слл.) | 1                      | Найдена матросами на па-<br>рутинскомъ макѣ.                                                   | —                                      |
| 74***     | Глиняная статуэтка голубя . . . . .                                                              | 1                      | Мѣсто находки неизвѣстно.                                                                      | И.                                     |
|           | Итого . . . . .                                                                                  | 81                     |                                                                                                |                                        |



# УКАЗАТЕЛЬ РИСУНКОВЪ.

## 1. Рисунки въ текстѣ.

| РИСУНКИ.                                                                                                                                                   | СТРАНИЦЫ. |
|------------------------------------------------------------------------------------------------------------------------------------------------------------|-----------|
| 1. Общій планъ территоріи Ольвіи (городъ и некрополь) . . . . .                                                                                            | 2         |
| 2. Видъ на Заячью балку отъ городской стѣны Ольвіи, обнаруженной въ 1903 г., по направлевію на С.-З. . . . .                                               | 3         |
| 3. Общій видъ на возвышенность, на которой была расположена Ольвія, съ Ю.-З. . . . .                                                                       | 5         |
| 4. Видъ на оставшуюся неснесенной часть кургана, разслѣдованнаго въ 1902—1903 гг., и на берегъ р. Буга съ Ю.-В. . . . .                                    | 8         |
| 5. Сохранившаяся часть крепиды кургана на Ю. . . . .                                                                                                       | 11        |
| 6. Западный конецъ сохранившейся части крепиды . . . . .                                                                                                   | 12        |
| 7. Подпорная стѣна у дороги въ акрополь въ Пергамѣ . . . . .                                                                                               | 13        |
| 8. Восточная часть траншеи 1902 г., прошедшей черезъ центръ кургана, съ Ю.-З. . . . .                                                                      | 14        |
| 9. Часть фундамента крепиды кургана, сохранившаяся на С.-В. (нынѣ частью свесенная) . . . . .                                                              | 15        |
| 10. Оставшаяся неснесенною часть кургана и дромось, ведущій въ склепъ. . . . .                                                                             | 16        |
| 11. Фасадъ склепа. . . . .                                                                                                                                 | 17        |
| 12. Входная дверь склепа изнутри съ находящеюся in situ нижнею плитою заклада . . . . .                                                                    | 18        |
| 13. Плиты заклада со сторонъ, которыя были обращены во внутрь склепа. . . . .                                                                              | 18        |
| 14. Курганъ въ реставрированномъ видѣ и берегъ р. Буга . . . . .                                                                                           | 22        |
| 15. Дверь, ведущая изъ сѣней склепа въ усыпальницу . . . . .                                                                                               | 25        |
| 16. Рисунки на сѣверной стѣнѣ сѣней склепа. . . . .                                                                                                        | 26        |
| 17. Дверь, ведущая въ усыпальницу, изнутри . . . . .                                                                                                       | 27        |
| 18. Сѣверная стѣна и сводъ усыпальницы. . . . .                                                                                                            | 28        |
| 19. Плита съ тремя выемками (на одной изъ сторонъ ея, на рисункѣ не видной, начертана надпись въ честь Тимо, дочери Ипсикреонта и жены Эпикрата) . . . . . | 33        |
| 20. Аналогичная плита, принадлежащая гр. А. А. Мусину-Пушкину . . . . .                                                                                    | 33        |
| 21. Западная часть траншеи 1902 г. въ курганѣ съ Ю.-З. . . . .                                                                                             | 35        |
| 22. Фундаментъ крепиды на С.-В. и часть открытой подъ нимъ половой вымостки . . . . .                                                                      | 40        |

|                                                                                                          |     |
|----------------------------------------------------------------------------------------------------------|-----|
| 23. Сохранившіеся остатки половой вымостки. . . . .                                                      | 41  |
| 24. Пальметка съ половой вымостки. . . . .                                                               | 42  |
| 25. Два крылатыхъ льва у пальметки оттуда же. . . . .                                                    | 43  |
| 26. Цистерна К (см. табл. X). . . . .                                                                    | 51  |
| 27. Та же цистерна въ разрѣзѣ . . . . .                                                                  | 51  |
| 28. Фундаментъ крѣпиды (III слой) на С.-В. и остатки зданія IV слоя. . . . .                             | 52  |
| 29. Часть іонійской колонны со двора дома IV слоя . . . . .                                              | 55  |
| 30. Обломки іонійскихъ капителей оттуда же. . . . .                                                      | 55  |
| 31. Обломки карниза съ сухариками оттуда же . . . . .                                                    | 56  |
| 32. Различныя архитектурныя обломки (б. ч. отъ дома IV слоя) . . . . .                                   | 57  |
| 33. Остатки стѣны OR (табл. X) съ С. . . . .                                                             | 58  |
| 34. Обломокъ штукатурки, украшенной лесбійскимъ биматиємъ, найденный въ помѣщеніи № 1 (табл. X). . . . . | 62  |
| 35. Нижняя часть пнеоса <i>in situ</i> въ помѣщеніи № 2 (табл. X) . . . . .                              | 64  |
| 36. Глиняный каллиперъ съ конька крыши . . . . .                                                         | 65  |
| 37. Кусокъ известняка съ овами. . . . .                                                                  | 70  |
| 38. Обломокъ водостока въ видѣ львиной головы. . . . .                                                   | 70  |
| 39. Терракоттовый обломокъ съ рельефнымъ меандромъ . . . . .                                             | 71  |
| 40. Другой обломокъ съ такимъ же меандромъ . . . . .                                                     | 71  |
| 41. Терракоттовый обломокъ съ овами . . . . .                                                            | 72  |
| 42. Обломокъ черепицы, украшенный овами . . . . .                                                        | 72  |
| 43. Обломокъ углового терракоттоваго акротерія. . . . .                                                  | 72  |
| 44. Терракоттовый обломокъ, украшенный росписнымъ меандромъ . . . . .                                    | 72  |
| 45. Группа пнеосовъ въ помѣщеніи № 5 (табл. X). . . . .                                                  | 74  |
| 46. Пнеосъ, принадлежащій гр. А. А. Мусину-Пушкину . . . . .                                             | 75  |
| 47. Помѣщеніе <i>c</i> (рис. 53) съ С.-В. (оно же № 10 на табл. X) . . . . .                             | 76  |
| 48. Каменный водостокъ въ ю.-з. части двора № 17 (табл. X) . . . . .                                     | 78  |
| 49. Капитель пилястры изъ известняка, найд. во дворѣ № 17 (табл. X). . . . .                             | 79  |
| 50. Остатки стѣны <i>zq</i> (табл. X) съ С. . . . .                                                      | 80  |
| 51. Уголь <i>oqr</i> (табл. X) и верхъ западной стѣны усыпальницы склена (см. табл. VI). . . . .         | 81  |
| 52. Видъ на развалины, открытыя подъ курганомъ изъ угла $\chi\mu\xi$ (табл. X) . . . . .                 | 99  |
| 53. Планъ остатковъ здавій V и VI слоевъ . . . . .                                                       | 101 |
| 54. Западная стѣна помѣщенія <i>c</i> (рис. 53) . . . . .                                                | 102 |
| 55. Стѣны <i>h</i> V слоя, и <i>k</i> . VI слоя (рис. 53). . . . .                                       | 105 |
| 56. Камера <i>i</i> (рис. 53) съ Ю. . . . .                                                              | 106 |
| 57. Мостовая изъ известняка двора № 17 (табл. X) IV слоя и остатки V и VI слоевъ (рис. 53) . . . . .     | 107 |
| 58. Каменная яма у каменнаго ларя <i>m</i> (рис. 53) съ извлеченными изъ нея амфорами. . . . .           | 108 |
| 59. Профиль карнизика изъ известняка, найденнаго въ грудѣ камней <i>r</i> (рис. 53) . . . . .            | 108 |
| 60 и 61. Мѣдная эмалированная фибула 1902 г. 38 . . . . .                                                | 117 |
| 62. Мѣдное колечко 1902 г. 37 . . . . .                                                                  | 117 |
| 63. Мѣдная фибула 1902 г. 45 . . . . .                                                                   | 117 |

|                                                                                |     |
|--------------------------------------------------------------------------------|-----|
| 64. Мѣдный наконечникъ стрѣлы съ частью камышеваго древка 1902 г. 102          | 122 |
| 65. Стекланный стаканъ 1902 г. 164 . . . . .                                   | 125 |
| 66. Рельефъ на мѣдномъ зеркалѣ 1902 г. 197 . . . . .                           | 126 |
| 67. Чернолаковый оксибафъ 1902 г. 323 . . . . .                                | 127 |
| 68. Стекланный сосудъ 1902 г. 237 . . . . .                                    | 128 |
| 69. Штампованный орнаментъ внутри киллика 1902 г. 269 . . . . .                | 130 |
| 70. Мѣдная фибула 1902 г. 304 . . . . .                                        | 131 |
| 71. Мѣдная эмалированная фибула 1902 г. 281. . . . .                           | 131 |
| 72. Мѣдная фибула 1902 г. 345. . . . .                                         | 132 |
| 73. Чернолаковое блюдо 1902 г. 374 . . . . .                                   | 133 |
| 74. Узоръ внутри киллика 1902 г. 361 . . . . .                                 | 133 |
| 75. Чернолаковая чашечка 1902 г. 371. . . . .                                  | 134 |
| 76. Graffito на чернолаковомъ блюдечкѣ 1902 г. 377 . . . . .                   | 135 |
| 77. Чернолаковая энохоя 1902 г. 378 . . . . .                                  | 135 |
| 78. Краснофигурная энохоя 1902 г. 390 . . . . .                                | 136 |
| 79. Чернолаковая лекана 1902 г. 405. . . . .                                   | 137 |
| 80. Картина на краснофигурной гидрии 1902 г. 398 . . . . .                     | 138 |
| 81. Орнаментъ внутри чернолаковаго блюдечка 1902 г. 429 <sup>1</sup> . . . . . | 139 |
| 82. Мѣдное ситечко 1902 г. 434. . . . .                                        | 140 |
| 83 и 84. Золотой рѣзной перстень 1902 г. 436. . . . .                          | 139 |
| 85—87. Узоры внутри чернолаковыхъ киликовъ 1902 г. 428. . . . .                | 139 |
| 88. Узоръ внутри чернолаковаго киллика 1902 г. 449 . . . . .                   | 141 |
| 89. Глиняный сосудъ въ формѣ барама 1902 г. 455 . . . . .                      | 142 |
| 90. Чернолаковая чашка 1902 г. 495 . . . . .                                   | 143 |
| 91. Чернолаковый сосудъ въ форма собаки 1902 г. 499 . . . . .                  | 144 |
| 92. Чернолаковый киликъ 1902 г. 523. . . . .                                   | 145 |
| 93. Стамнь съ бѣлой облицовкой 1902 г. 629. . . . .                            | 147 |
| 94. Милетская амфора 1902 г. 642. . . . .                                      | 148 |
| 95. Чернофигурная энохоя 1902 г. 649. . . . .                                  | 149 |
| 96. Грубое каменное изваяніе изъ заклада могилы 1902 г. № 143. . . . .         | 150 |
| 97. Узоръ внутри чернолаковаго киллика 1902 г. 665 . . . . .                   | 151 |
| 98. Узоръ внутри чернолаковаго киллика 1902 г. 669 . . . . .                   | 151 |
| 99. Дно того же киллика снаружи . . . . .                                      | 152 |
| 100 и 101. Серебряный перстень со стеклышкомъ 1903 г. 321 . . . . .            | 154 |
| 102. Золотая серьга съ привѣской 1903 г. 328 . . . . .                         | 154 |
| 103. Чернофигурная энохоя 1903 г. 738 . . . . .                                | 155 |
| 104. Картина на чернофигурномъ лекнеѣ 1903 г. 741 . . . . .                    | 157 |
| 105 и 106. Золотой рѣзной перстень 1903 г. 874 . . . . .                       | 156 |
| 107. Чернофигурный киликъ 1903 г. 1005 . . . . .                               | 158 |
| 108. Картина внутри того же киллика . . . . .                                  | 159 |
| 109. Грубое каменное изваяніе изъ могилы 1903 г. № 27. . . . .                 | 160 |
| 110. Глиняный сѣрый кувшинъ 1903 г. 1206 . . . . .                             | 161 |
| 111. Глиняный сѣрый лекнеѣ 1903 г. 1208 . . . . .                              | 161 |
| 112. Рисунокъ внутри киллика 1903 г. 1239. . . . .                             | 162 |
| 113. Мѣдный наконечникъ стрѣлы 1903 г. 1270 . . . . .                          | 162 |



|                                                                              |           |
|------------------------------------------------------------------------------|-----------|
| 114. Внутренность чернолаковой чашки 1903 г. 15*                             | 163       |
| 115 и 116. Терракоттовая маска 1903 г. 53                                    | 170       |
| 117. Обломок терракотты 1903 г. 159                                          | 170       |
| 118. Обломок карниза из известняка 1903 г. 186                               | 170       |
| 119. Обломок костяной дудочки 1903 г. 9.                                     | 170       |
| 120. Фрагментиров. костяная фигурка 1903 г. 190.                             | 170       |
| 121. Обломок чернолакового сосуда с рельефной маской сиена 1902 г. 590       | 173       |
| 122. Обломок чернолакового сосуда с рельефной фигурой негра 1902 г. 590.     | 173       |
| 123. Терракоттовая маска 1902 г. 614                                         | 174       |
| 124. Краснофигурный обломок 1903 г. 452                                      | 175       |
| 125. Краснофигурный обломок 1903 г. 945                                      | 175       |
| 126. Мраморный лутерий из IV слоя.                                           | 177       |
| 127. Мраморный женский торс 1903 г. 301                                      | 178       |
| 128 и 129. Терракоттовая маска 1902 г. 688.                                  | 179       |
| 130. Головка терракоты 1902 г. 689                                           | 179       |
| 131. Обломок глиняной жаровни 1902 г. 693.                                   | 179       |
| 132. Краснофигурный обломок 1903 г. 654,1                                    | 181       |
| 133. Стекланный обломок с золотым орнаментом внутри 1903 г. 565.             | 181       |
| 134. Краснофигурный обломок 1903 г. 847                                      | 182       |
| 135. Мѣдный наконечник стрѣлы 1903 г. 1210                                   | 184       |
| 136. Чернофигурный обломок 1902 г. 737                                       | 184       |
| 137. Фрагментиров. терракоттовая статуэтка 1902 г. 690                       | 184       |
| 138. Костяной наконечник стрѣлы 1902 г. 708                                  | 185       |
| 139 и 140. Обломок глиняной формы для отливки 1902 г. 692                    | 186       |
| 141. Мѣдный браслет 1902 г. 734                                              | 185       |
| 142. Стѣны въ раскопѣ X                                                      | 187       |
| 143. Чернофигурный обломок 1902 г. 757,3                                     | 187       |
| 144 и 145. Рисунки на фрагментиров. оксидафѣ 1902 г. 754                     | 188 и 189 |
| 146. Чернолаковый сосудъ 1902 г. 775                                         | 190       |
| 147. Стекланный флакончикъ 1902 г. 166                                       | 190       |
| 148. Каменный жерновъ изъ раскопа X.                                         | 190       |
| 149. Часть каменной ручной мельницы оттуда же                                | 190       |
| 150. Каменный молотокъ 1902 г. 802.                                          | 190       |
| 151. Мраморная голова Асклепѣя 1902 г. 687 въ профиль.                       | 191       |
| 152. Голова мраморной статуи Асклепѣя въ Афинскомъ національномъ музеѣ № 266 | 201       |
| 153. Мраморная голова Асклепѣя 1902 г. 687.                                  | 201       |
| 154. Мраморная голова Асклепѣя въ Британскомъ музеѣ № 550                    | 201       |
| 155. Мраморная голова Гигиен 1902 г. 616 въ профиль.                         | 207       |
| 156. Мраморная голова, можетъ быть, Эрота 1902 г. 617 въ профиль             | 211       |
| 157. Обломокъ вазы «самоссакаго» стиля 1902 г. 756, 13.                      | 218       |
| 158 и 159. Обломки вазы «самоссакаго» стиля 1903 г. 925, 1—2                 | 219       |
| 160. Обломокъ вазы «самоссакаго» стиля 1903 г. 1197                          | 220       |
| 161 и 162. Мѣдная ольвійская монета 1902 г. 726.                             | 233       |

|                                                                         |     |
|-------------------------------------------------------------------------|-----|
| 163. Монограммы на ольвийской монетѣ 1902 г. 5 . . . . .                | 236 |
| 164. Монограммы на ольвийской монетѣ 1902 г. 612 <sup>2</sup> . . . . . | 236 |
| 165. Монограммы на ольвийской монетѣ 1902 г. 821 <sup>1</sup> . . . . . | 236 |

## 2. Таблицы.

- I. Мраморная голова, можетъ быть, Эрота 1902 г. 617.
- II. Мраморная голова Гигіен 1902 г. 616.
- III. Мраморная голова Асклепія 1902 г. 687.
- IV. 1. Полигональная стѣна и остатокъ эллинистической стѣны *in situ* (табл. X).  
2. Полигональная стѣна *in situ* (табл. X).
- V. Общій планъ мѣстности расположенія кургана съ нивелировкой.
- VI. Общій планъ развалинъ, открытыхъ подъ курганомъ.
- VII. Общій видъ развалинъ, открытыхъ подъ курганомъ, съ птичьяго полета.
- VIII. Курганъ и открытыя подъ нимъ наслоенія въ разрѣзѣ съ С. на Ю.
- IX. Курганъ въ реставрированномъ видѣ до того момента, когда было совершенно погребаніе въ склепѣ.
- X. Реставрированный общій планъ сооруженій, открытыхъ подъ курганомъ (ср. табл. VI и VII).
- XI. Реставрированный перспективный видъ на дворъ дома, открытаго подъ курганомъ.
- XII. Реставрація фасада того же дома.

## 1. Table des figures et plans inserés dans le texte.

| FIGURES.                                                                                                                          | PAGES. |
|-----------------------------------------------------------------------------------------------------------------------------------|--------|
| 1. Plan général du territoire d'Olbia (la ville et la nécropole) . . . . .                                                        | 2      |
| 2. Vue du ravin «des lièvres», prise du côté du mur de la ville d'Olbia, découvert en 1903, dans la direction du N.-O. . . . .    | 3      |
| 3. Vue générale de la colline, où était située la ville d'Olbia, prise du côté S.-O. . . . .                                      | 5      |
| 4. Vue d'une partie seule conservée aujourd'hui du tumulus exploré en 1902—1903 et des rives du Boug, prise du côté S.-E. . . . . | 8      |
| 5. Partie sud de la krépis du tumulus . . . . .                                                                                   | 11     |
| 6. Bout occidental de la krépis du tumulus . . . . .                                                                              | 12     |
| 7. Mur de soutènement auprès de la voie par laquelle on monte à l'acropole de Pergame . . . . .                                   | 13     |
| 8. Partie orientale de la tranchée de l'année 1902, prise du côté S.-O. . . . .                                                   | 14     |
| 9. Une partie du fondement de la krépis dans la partie N.-E. (aujourd'hui en partie détruite) . . . . .                           | 15     |
| 10. Partie seule conservée aujourd'hui du tumulus et descente (dromos), donnant accès à l'hypogée . . . . .                       | 16     |
| 11. Façade de l'hypogée . . . . .                                                                                                 | 17     |

|                                                                                                                                                                                                   |    |
|---------------------------------------------------------------------------------------------------------------------------------------------------------------------------------------------------|----|
| 12. Vue de la porte d'entrée de l'hypogée, prise de l'intérieur, et la dalle inférieure qui fermait la porte in situ . . . . .                                                                    | 18 |
| 13. Dalles qui fermaient la porte, vues des côtés tournés vers l'intérieur de l'hypogée . . . . .                                                                                                 | 18 |
| 14. Vue du tumulus restauré et des rives du Boug . . . . .                                                                                                                                        | 22 |
| 15. Porte, par laquelle on entre du vestibule de l'hypogée dans le sépulcre . . . . .                                                                                                             | 25 |
| 16. Dessins sur le mur septentrional du vestibule de l'hypogée . . . . .                                                                                                                          | 26 |
| 17. Porte par laquelle on entre du vestibule de l'hypogée, partie donnant sur le vestibule . . . . .                                                                                              | 27 |
| 18. Mur septentrional et voûte du sépulcre . . . . .                                                                                                                                              | 28 |
| 19. Dalle à trois échancrures rondes (sur l'un des côtés de cette dalle, invisible sur la fig. 19, se trouve l'inscription en l'honneur de Timo, fille d'Hypsikrèon, femme d'Épikratès) . . . . . | 33 |
| 20. Dalle analogue appartenant à m-r le comte Moussine-Pouchkine . . . . .                                                                                                                        | 33 |
| 21. Vue de la partie occidentale de la tranchée de l'année 1902, prise du côté S.-O. . . . .                                                                                                      | 35 |
| 22. Fondement de la krépis au N.-E. et partie de la mosaïque trouvée sous le dit fondement . . . . .                                                                                              | 40 |
| 23. Restes de la mosaïque . . . . .                                                                                                                                                               | 41 |
| 24. Une palmette de la mosaïque . . . . .                                                                                                                                                         | 42 |
| 25. Deux lions ailés flanquant une palmette de la mosaïque . . . . .                                                                                                                              | 43 |
| 26. Citerne K (pl. X) . . . . .                                                                                                                                                                   | 51 |
| 27. Section transversale de la même citerne . . . . .                                                                                                                                             | 51 |
| 28. Fondement de la krépis au N.-E. (III-ème couche) et restes de l'édifice de la couche IV . . . . .                                                                                             | 52 |
| 29. Fragment d'une colonne ionienne en pierre calcaire provenant probablement de la cour de la maison de la IV-ème couche . . . . .                                                               | 55 |
| 30. Fragments de chapiteaux ioniens en pierre calcaire . . . . .                                                                                                                                  | 55 |
| 31. Fragment d'une corniche dentelée en pierre calcaire . . . . .                                                                                                                                 | 56 |
| 32. Fragments divers d'architecture (la plupart appartenant à la maison de la IV-ème couche). . . . .                                                                                             | 57 |
| 33. Restes du mur OR (pl. X) du côté N. . . . .                                                                                                                                                   | 58 |
| 34. Fragment de stuc orné de kyma lesbien, trouvé dans l'emplacement N° 1 (pl. X) . . . . .                                                                                                       | 62 |
| 35. Partie inférieure d'un pithos in situ dans l'emplacement N° 2 (pl. X) . . . . .                                                                                                               | 64 |
| 36. Kalyptère de terre-cuite du faitage . . . . .                                                                                                                                                 | 65 |
| 37. Fragment de pierre calcaire orné d'oves . . . . .                                                                                                                                             | 70 |
| 38. Fragment d'un égout de pierre calcaire en forme de tête de lion . . . . .                                                                                                                     | 70 |
| 39. Fragment de terre cuite orné d'un méandre en relief . . . . .                                                                                                                                 | 71 |
| 40. Fragment de terre cuite également orné d'un relief . . . . .                                                                                                                                  | 71 |
| 41. Fragment de terre cuite orné d'oves . . . . .                                                                                                                                                 | 72 |
| 42. Fragment d'une tuile ornée d'oves. . . . .                                                                                                                                                    | 72 |
| 43. Fragment d'un acrotère angulaire en terre cuite. . . . .                                                                                                                                      | 72 |
| 44. Fragment de terre cuite orné d'un méandre peint . . . . .                                                                                                                                     | 72 |

|                                                                                                                                  |     |
|----------------------------------------------------------------------------------------------------------------------------------|-----|
| 45. Groupe de pithos de l'emplacement № 5 (pl. X) . . . . .                                                                      | 74  |
| 46. Pithos appartenant à m-r le comte Moussine-Pouchkine . . . . .                                                               | 75  |
| 47. La chambre <i>c</i> (fig. 53) du côté N.-E. (pl. X, № 10) . . . . .                                                          | 76  |
| 48. Canal de pierre dans la partie S.-O. de la cour № 17 (pl. X) . . . . .                                                       | 78  |
| 49. Chapiteau d'un pilastre de pierre calcaire, trouvé dans la cour № 17 (pl. X) . . . . .                                       | 79  |
| 50. Restes du mur <i>zq</i> (pl. X) du côté N. . . . .                                                                           | 80  |
| 51. Angle <i>ogr</i> (pl. X) et partie supérieure du mur occidental du sépulchre de l'hypogée (v. pl. VI) . . . . .              | 81  |
| 52. Vue des ruines trouvées sous le tumulus, prise du côté de l'angle $\alpha\mu\epsilon$ (pl. X) . . . . .                      | 99  |
| 53. Plan des restes des édifices des V-e et VI-e couches . . . . .                                                               | 101 |
| 54. Mur occidental de la chambre <i>c</i> (f. 53) . . . . .                                                                      | 102 |
| 55. Position du mur <i>h</i> de la V-e couche et de celui <i>k</i> de la VI-e (f. 53) . . . . .                                  | 105 |
| 56. Chambre <i>i</i> (f. 53) du côté S. . . . .                                                                                  | 106 |
| 57. Pavé de pierre calcaire de la cour № 17 (pl. X) de la IV <sup>e</sup> couche et restes des couches V et VI (f. 53) . . . . . | 107 |
| 58. Fosse ronde auprès du coffre de pierre calcaire <i>m</i> (f. 53) et amphores provenant de la dite fosse . . . . .            | 108 |
| 59. Section transversale de corniche en pierre calcaire trouvée dans le tas de pierres <i>r</i> (f. 53) . . . . .                | 108 |
| 60 et 61. Fibule émaillée en bronze 1902 № 38 . . . . .                                                                          | 117 |
| 62. Petite bague en bronze 1902 № 37 . . . . .                                                                                   | 117 |
| 63. Fibule en bronze 1902 № 45 . . . . .                                                                                         | 117 |
| 64. Pointe d'une flèche en bronze avec des restes de hampe en roseau 1902 № 102 . . . . .                                        | 122 |
| 65. Verre 1902 № 164 . . . . .                                                                                                   | 125 |
| 66. Relief de miroir en bronze 1902 № 197 . . . . .                                                                              | 126 |
| 67. Oxybaphon vernissé de noir 1902 № 323 . . . . .                                                                              | 127 |
| 68. Flacon en verre 1902 № 237 . . . . .                                                                                         | 128 |
| 69. Ornement à l'intérieur de kylix 1902 № 269 . . . . .                                                                         | 130 |
| 70. Fibule en bronze 1902 № 304 . . . . .                                                                                        | 131 |
| 71. Fibule en bronze émaillée 1902 № 281 . . . . .                                                                               | 131 |
| 72. Fibule en bronze 1902 № 345 . . . . .                                                                                        | 132 |
| 73. Plat vernissé de noir . . . . .                                                                                              | 133 |
| 74. Ornement à l'intérieur de kylix 1902 № 361 . . . . .                                                                         | 133 |
| 75. Petite tasse vernissée de noir 1902 № 371 . . . . .                                                                          | 134 |
| 76. Graffito sur le petit plat vernissé de noir 1902 № 377 . . . . .                                                             | 135 |
| 77. Oenochoé vernissée de noir 1902 № 378 . . . . .                                                                              | 135 |
| 78. Oenochoé à figures rouges 1902 № 390 . . . . .                                                                               | 136 |
| 79. Lékané vernissée de noir 1902 № 405 . . . . .                                                                                | 137 |
| 80. Tableau sur hydrie à figures rouges 1902 № 398 . . . . .                                                                     | 138 |
| 81. Ornement à l'intérieur d'un petit plat vernissé de noir 1902 № 429 <sup>1</sup> . . . . .                                    | 139 |
| 82. Petit tamis en bronze 1902 № 434 . . . . .                                                                                   | 140 |
| 83 et 84. Bague en or ornée d'une figure gravée 1902 № 436 . . . . .                                                             | 139 |

|                                                                                                       |     |
|-------------------------------------------------------------------------------------------------------|-----|
| 85—87. Ornaments à l'intérieur de kylikes 1902 № 428 . . . . .                                        | 139 |
| 88. Ornement à l'intérieur d'un kylix vernissée de noir 1902 № 449 . . . . .                          | 141 |
| 89. Vase de terre cuite en forme d'un bélier 1902 № 455 . . . . .                                     | 142 |
| 90. Tasse vernissée de noir 1902 № 495 . . . . .                                                      | 143 |
| 91. Vase vernissé de noir en forme d'un chien 1902 № 499 . . . . .                                    | 144 |
| 92. Kylix vernissé de noir 1902 № 523 . . . . .                                                       | 145 |
| 93. Stamne muni d'un enduit blanc 1902 № 629 . . . . .                                                | 147 |
| 94. Amphore probablement de Milet 1902 № 642 . . . . .                                                | 149 |
| 95. Oenochoé à figures noires 1902 № 649 . . . . .                                                    | 149 |
| 96. Statue grossière de pierre calcaire provenant du tombeau 143 de l'année 1902 . . . . .            | 150 |
| 97. Ornement à l'intérieur du kylix 1902 № 665 . . . . .                                              | 151 |
| 98. Ornement à l'intérieur du kylix 1902 № 669 . . . . .                                              | 151 |
| 99. Fond du kylix 1902 № 669 (côté extérieur) . . . . .                                               | 152 |
| 100 et 101. Bague en argent ornée d'un petit verre rond 1903 № 321 . . . . .                          | 154 |
| 102. Boucle d'oreille avec pendeloque 1903 № 328 . . . . .                                            | 154 |
| 103. Oenochoé (olpé) à figures noires 1903 № 738 . . . . .                                            | 155 |
| 104. Tableau sur lécythe à figures noires 1903 № 741 . . . . .                                        | 157 |
| 105 et 106. Bague en or ornée d'une figure gravée 1903 № 874 . . . . .                                | 156 |
| 107. Kylix à figures noires 1903 № 1005 . . . . .                                                     | 158 |
| 108. Tableau à l'intérieur du même kylix . . . . .                                                    | 159 |
| 109. Statue grossière trouvée dans le tombeau 27 de l'année 1903 . . . . .                            | 160 |
| 110. Cruche de terre grise 1903 № 1206 . . . . .                                                      | 161 |
| 111. Lécythe de terre grise 1903 № 1208 . . . . .                                                     | 161 |
| 112. Tableau à l'intérieur du kylix 1903 № 1239 . . . . .                                             | 162 |
| 113. Pointe de flèche en bronze 1903 № 1270 . . . . .                                                 | 162 |
| 114. L'intérieur de la coupe vernissée de noir 1903 № 15* . . . . .                                   | 163 |
| 115 et 116. Masque de terre cuite 1903 № 53 . . . . .                                                 | 170 |
| 117. Fragment d'une terre cuite 1903 № 159 . . . . .                                                  | 170 |
| 118. Fragment d'une corniche en pierre calcaire 1903 № 186 . . . . .                                  | 170 |
| 119. Fragment d'un petit chalumeau en os 1903 № 9 . . . . .                                           | 170 |
| 120. Fragment d'une petite figure en os 1903 № 180 . . . . .                                          | 170 |
| 121. Fragment d'un vase vernissé de noir et orné d'un masque de silène en relief 1902 № 590 . . . . . | 173 |
| 122. Fragment d'un vase vernissé de noir et orné d'une figure de nègre en relief 1902 № 590 . . . . . | 173 |
| 123. Masque de terre cuite 1902 № 614 . . . . .                                                       | 174 |
| 124. Fragment d'un vase à figures rouges 1903 № 452 . . . . .                                         | 175 |
| 125. Fragment d'un vase à figures rouges 1903 № 945 . . . . .                                         | 175 |
| 126. Loutérior en marbre trouvé dans la IV-e couche . . . . .                                         | 177 |
| 127. Torse de femme en marbre 1903 № 301 . . . . .                                                    | 178 |
| 128 et 129. Masque de terre cuite 1902 № 688 . . . . .                                                | 179 |
| 130. Tête de statuette en terre cuite 1902 № 689 . . . . .                                            | 179 |
| 131. Fragment d'un réchaud en terre cuite 1902 № 693 . . . . .                                        | 179 |
| 132. Fragment d'un vase à figures rouges 1903 № 654.1 . . . . .                                       | 181 |

|                                                                                             |            |
|---------------------------------------------------------------------------------------------|------------|
| 33. Fragment d'un vase de verre orné d'or à l'intérieur 1903 № 565 . . . . .                | 181        |
| 34. Fragment d'un vase à figures rouges 1903 № 847 . . . . .                                | 182        |
| 35. Pointe de flèche en bronze 1903 № 1210 . . . . .                                        | 184        |
| 136. Fragment d'un vase à figures noires 1902 № 737 . . . . .                               | 184        |
| 137. Statuette en terre cuite fragmentée 1902 № 690 . . . . .                               | 184        |
| 138. Pointe de flèche en os 1902 № 708 . . . . .                                            | 185        |
| 139 et 140. Fragment d'un moule en terre cuite 1902 № 692 . . . . .                         | 186        |
| 141. Bracelet en bronze 1902 № 734 . . . . .                                                | 185        |
| 142. Murs découverts dans la fouille X . . . . .                                            | 187        |
| 143. Fragment d'un vase à figures noires 1902 № 757, 3 . . . . .                            | 187        |
| 144 et 145. Tableaux d'un oxybaphon fragmenté à figures rouges 1902<br>№ 754 . . . . .      | 188 et 189 |
| 146. Vase vernissé de noir 1902 № 775 . . . . .                                             | 190        |
| 147. Flacon de verre 1902 № 166 . . . . .                                                   | 190        |
| 148. Meule de pierre calcaire trouvée dans la fouille X . . . . .                           | 190        |
| 149. Partie d'un moulin à bras en pierre calcaire trouvée dans la même<br>fouille . . . . . | 190        |
| 150. Marteau de pierre 1902 № 802 . . . . .                                                 | 190        |
| 151. Tête d'Asklépios en marbre 1902 № 687 (profil) . . . . .                               | 191        |
| 152. Tête de la statue d'Asklépios en marbre au Musée National d'Athènes<br>№ 266 . . . . . | 201        |
| 153. Tête d'Asklépios en marbre 1902 № 687 (face) . . . . .                                 | 201        |
| 154. Tête d'Asklépios en marbre de Mélos au Musée Britannique № 550 .                       | 201        |
| 155. Tête d'Hygie en marbre 1902 № 616 (profil) . . . . .                                   | 207        |
| 156. Tête supposée d'Éros en marbre, 1902 № 617 (profil) . . . . .                          | 211        |
| 157. Fragment d'un vase du style «samien» (ou «Eikelloura») 1902<br>№ 756, 13 . . . . .     | 218        |
| 158 et 159. Fragments d'un vase du même style 1903 № 925, 1—2 . . . . .                     | 219        |
| 160. Fragment d'un vase du même style 1903 № 1197 . . . . .                                 | 220        |
| 161 et 162. Monnaie en cuivre d'Olbia 1902 № 726 . . . . .                                  | 233        |
| 163. Monogrammes sur la monnaie d'Olbia 1902 № 5 . . . . .                                  | 236        |
| 164. Monogrammes sur la monnaie d'Olbia 1902 № 612 <sup>2</sup> . . . . .                   | 236        |
| 165. Monogrammes sur la monnaie d'Olbia 1902 № 821 <sup>1</sup> . . . . .                   | 236        |

## 2. Table des planches hors texte.

- I. Tête supposée d'Éros en marbre 1902 № 617.
- II. Tête d'Hygie en marbre 1902 № 616.
- III. Tête d'Asklépios en marbre 1902 № 687.
- IV. 1. Mur polygonal et restes du mur hellénistique *vw* (pl. X).  
2. Mur polygonal *vw* (pl. X).
- V. Plan général de la localité où est situé le tumulus exploré en 1902—1903 avec indication des hauteurs.
- VI. Plan général des ruines découvertes sous le tumulus.
- VII. Vue générale des mêmes ruines, prise à vol d'oiseaux.

VIII. Section transversale (N.-S.) du tumulus.

IX. Vue du tumulus restauré avant l'accomplissement de l'inhumation dans l'hypogée.

X. Plan général restauré de la maison découverte sous le tumulus (v. pl. VI et VII).

XI. Perspective de la cour restaurée de la maison découverte sous le tumulus.

XII. Façade restaurée de la même maison.



















1.



2.



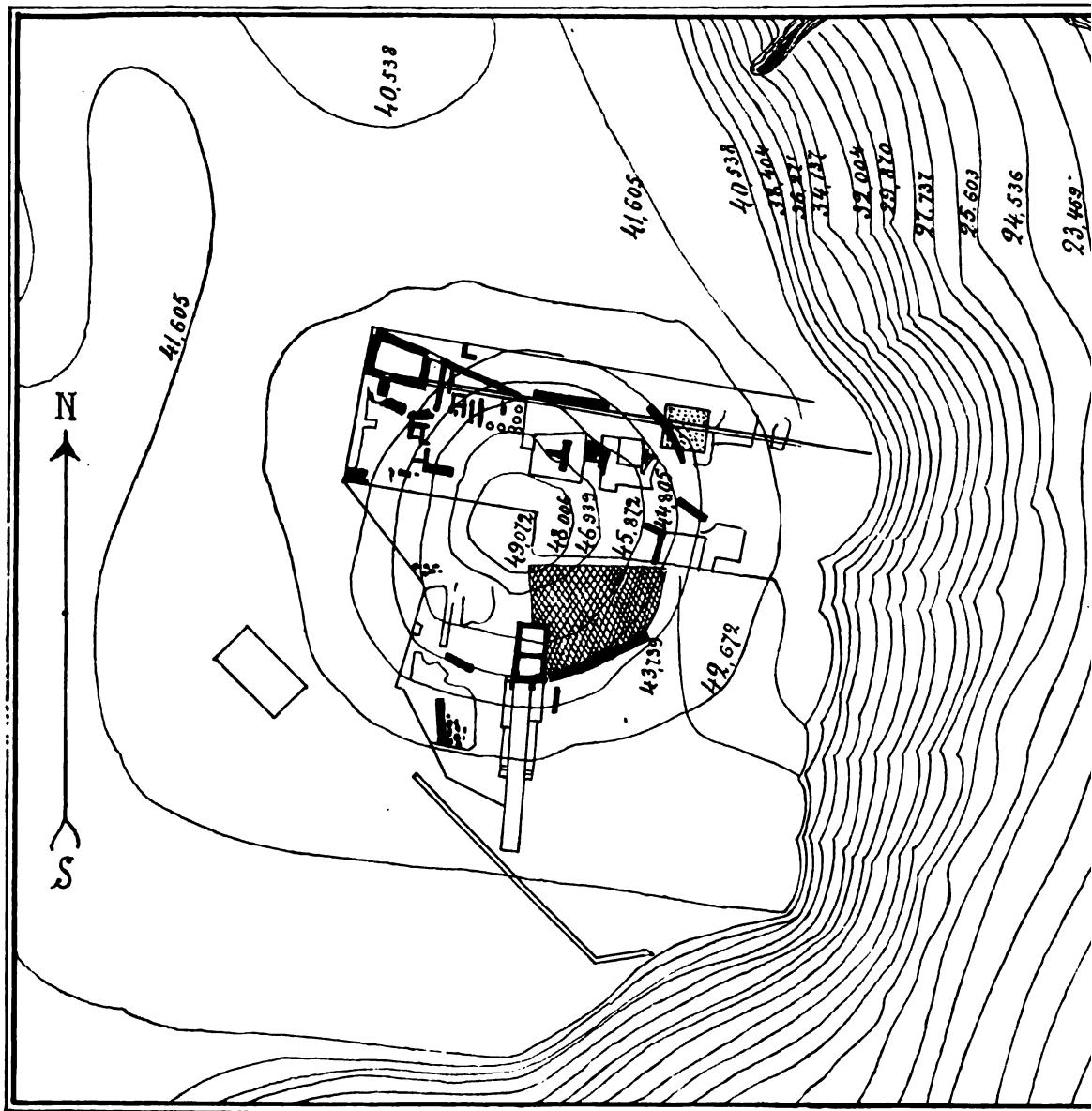





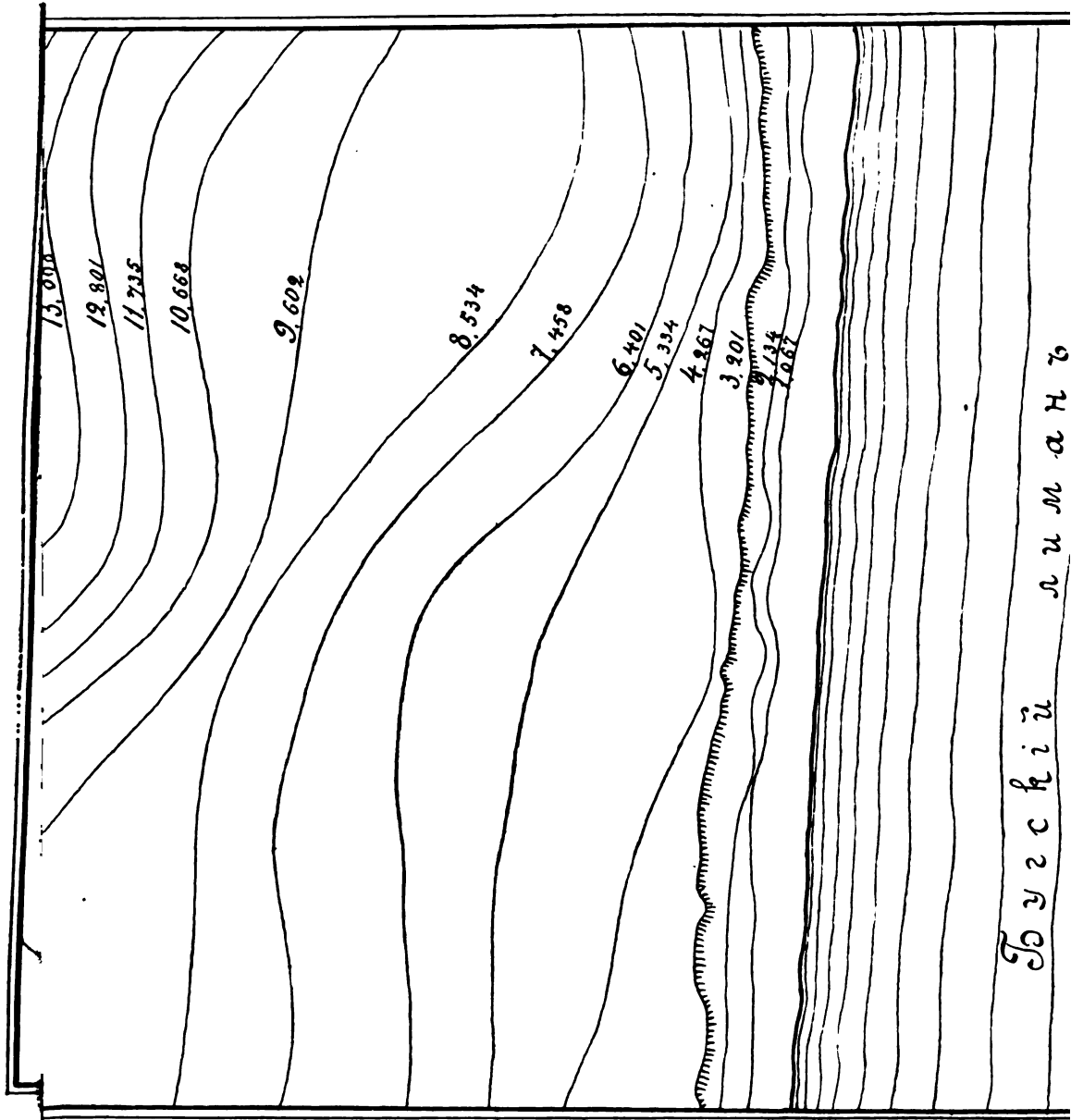

Тыцкiū нунанъ



