



This is a digital copy of a book that was preserved for generations on library shelves before it was carefully scanned by Google as part of a project to make the world's books discoverable online.

It has survived long enough for the copyright to expire and the book to enter the public domain. A public domain book is one that was never subject to copyright or whose legal copyright term has expired. Whether a book is in the public domain may vary country to country. Public domain books are our gateways to the past, representing a wealth of history, culture and knowledge that's often difficult to discover.

Marks, notations and other marginalia present in the original volume will appear in this file - a reminder of this book's long journey from the publisher to a library and finally to you.

Usage guidelines

Google is proud to partner with libraries to digitize public domain materials and make them widely accessible. Public domain books belong to the public and we are merely their custodians. Nevertheless, this work is expensive, so in order to keep providing this resource, we have taken steps to prevent abuse by commercial parties, including placing technical restrictions on automated querying.

We also ask that you:

- + *Make non-commercial use of the files* We designed Google Book Search for use by individuals, and we request that you use these files for personal, non-commercial purposes.
- + *Refrain from automated querying* Do not send automated queries of any sort to Google's system: If you are conducting research on machine translation, optical character recognition or other areas where access to a large amount of text is helpful, please contact us. We encourage the use of public domain materials for these purposes and may be able to help.
- + *Maintain attribution* The Google "watermark" you see on each file is essential for informing people about this project and helping them find additional materials through Google Book Search. Please do not remove it.
- + *Keep it legal* Whatever your use, remember that you are responsible for ensuring that what you are doing is legal. Do not assume that just because we believe a book is in the public domain for users in the United States, that the work is also in the public domain for users in other countries. Whether a book is still in copyright varies from country to country, and we can't offer guidance on whether any specific use of any specific book is allowed. Please do not assume that a book's appearance in Google Book Search means it can be used in any manner anywhere in the world. Copyright infringement liability can be quite severe.

About Google Book Search

Google's mission is to organize the world's information and to make it universally accessible and useful. Google Book Search helps readers discover the world's books while helping authors and publishers reach new audiences. You can search through the full text of this book on the web at <http://books.google.com/>

PROPERTY OF
*University of
Michigan
Libraries*
1817

ARTES SCIENTIA VERITAS

ИЗВѢСТІЯ
ИМПЕРАТОРСКОЙ
АРХЕОЛОГИЧЕСКОЙ КОММИССИИ.

Выпускъ 9-й.

Съ 11-ю таблицами и 123 рисунками.



С.-ПЕТЕРБУРГЪ.
Типографія Главнаго Управленія Удѣловъ, Моховая, 40.
1864.

Печатано по распоряжению Императорской Академической Комиссии.

1. К. К.
2. Б.
3. В.
4. Ю.
5. А.
6. М.

ОГЛАВЛЕНІЕ.

	СТРАН.
Извлеченіе изъ отчета К. К. Косцюшко-Валюжинича о раскопкахъ въ Херсонесѣ въ 1902 году (съ 3 табл. и 40 рис.).	1— 62
П. Беньковскій. О терракотовыхъ повозочкахъ изъ Керчи (съ 5 табл. и 14 рис.).	63— 72
В. В. Шкорпилъ. Отчетъ объ археологическихъ раскопкахъ въ г. Керчи и его окрестностяхъ въ 1902 году (съ 3 табл. и 69 рис.).	73—177
Ю. А. Кулаковскій. Нѣсколько словъ въ отвѣтъ проф. В. И. Модестову	178—181



Извлечение изъ отчета К. К. Косцюшко-Валюжинича о раскопкахъ въ Херсонесѣ въ 1902 году.

I. Раскопки некрополя.

а) Продолженіе раскопокъ 1896, 1897 и 1901 гг. у Карантинной бухты.

Раскопки некрополя у Карантинной бухты производились въ отчетномъ году на двухъ участкахъ, изъ коихъ первый (см. планъ на табл. 1, А), съ погребеніями №№ 1189—1222 ¹⁾, представляетъ собою продолговатую прямоугольную площадку, ограниченную монастырскимъ скотнымъ дворомъ и площадями, раскопанными въ 1896 (погребенія №№ 641 — 812) и 1901 (погребенія №№ 1041—1188) годахъ ²⁾, а второй, болѣе значительныхъ размѣровъ, съ погребеніями №№ 1223—1390, ограниченъ Карантинной бухтой, раскопками 1897 (погреб. №№ 813 — 1008) и 1901 годовъ ³⁾ и выходящею наружу сталою (см. планъ на табл. 1, Б).

На первомъ участкѣ открыты слѣдующія погребенія:

№№ 1189—1193. Пять земляныхъ разграбленныхъ гробницъ.

1194. Гробница, вырубленная въ скалѣ, не покрытая и разграбленная; расположена западной стороною подъ гробницей № 1193.

1195. Такая же гробница. При остовахъ найдены: глиняный одноручный кувшинчикъ, глиняная одноручная чашечка, бронзовая пряжка ажурной работы и 2 бронзовыхъ массивныхъ кольца, повидному отъ сбруи.

1196. Тоже. При остовахъ найдены: стеклянный круглодонный бальзамарій, большой стеклянный раздавленный флаконъ и глиняный кувшинчикъ безъ ручекъ.

1197. Гробница черепичная, разрушенная.

1198. Гробница, вырубленная въ скалѣ, не покрытая и разграбленная.

1199—1203. Пять земляныхъ разграбленныхъ гробницъ.

¹⁾ [Счетъ погребеній ведется отъ начала раскопокъ г. Косцюшко].

²⁾ Раскопки 1896 г. описаны въ *Отчетъ Им. Арх. Ком.м.* за 1896 г., прилож. стр. 17—35, а раскопки 1901 г.—въ *Извѣстіяхъ Им. Арх. Ком.м.* в. IV, стр. 96—116.

³⁾ О раскопкахъ 1897 г. см. *Отчетъ* за 1897 г., прилож. с. 22—42.

1204. Катакомба, 3,20 м. дл., 3,02 шир. и 1,96 выш., съ тремя сводчатыми нишами-койками въ трехъ стѣнахъ и съ ходомъ на югъ. Катакомба вырублена въ твердой скалѣ безъ рыхлыхъ прослоевъ и исполнена очень старательно. Посрединѣ потолка оставленъ небольшой выступъ, который въ случаѣ необходимости устройства подпорной колонны могъ бы служить капителю. Хотя входная плита не была замазана известью и не внушала надежды увидѣть катакомбу не разграбленную кладонскателями (ограбившими сосѣдній катакомбы №№ 1172 и 1173), положеніе труповъ оказалось правильнымъ, и земля внутри катакомбы не проникла. Въ лѣвой отъ входа нишѣ лежали 2 женскихъ остова головами на югъ; кости и доски отъ гробовъ совершенно истлѣли. При остовахъ найдены: пара золотыхъ серегъ со щитками въ видѣ гладкихъ полушарій и съ подвѣсками-пирамидками вершиной внизъ, состоящими изъ 27 шариковъ каждая; пара серегъ въ видѣ золотыхъ овальныхъ медальоновъ (рис. 1), украшенныхъ вѣночкомъ, посрединѣ котораго вставлена горельефная каменя, изображающая женскую головку, умѣло вырѣзанную изъ слоистаго агата (одна изъ серегъ найдена приставшею къ ржавчинѣ желѣзнаго гробоваго гвоздя); 3 золотыя индикаціи, неразборчивыя и сильно поврежденныя; стеклянный шаровидный флаконъ въ



Рис. 1 (н. в.).

0,13 м. выш. и діам., съ короткимъ широкимъ горломъ; стеклянный стаканъ въ 0,10 м. выш., украшенный 23-мя выпуклыми запятыми (флаконъ и стаканъ стояли въ изголовьяхъ остоновъ); 2 свѣтлоглиняныя лампочки съ выпуклой раковиной, съ выпуклой розеткой о 18 лепесткахъ и съ буквами **ХОС** **НОРГ** снизу и 2 безъ украшеній, гладкія (изъ нихъ 2 стояли въ изголовьѣ и 2 въ ногахъ); серебряный перстень съ гладкимъ овальнымъ щиткомъ; бронзовый перстень разломанный, на овальномъ щиткѣ котораго очень грубо вырѣзана, повидимому, Артемида, охотящаяся на оленя; 60 пронизей, а именно: 5 пастовыхъ мозаичныхъ круглыхъ, 30 изъ разноцвѣтнаго стекла круглыхъ, 15 изъ чернаго стекла круглыхъ рубчатыхъ, мелкихъ, 7 янтарныхъ въ видѣ плоскихъ кружковъ, 2 сердоликовыя круглыя и одна изъ горнаго хрустала круглая, рубчатая; серебряная Амисская монета съ бюстомъ императора Адриана и съ надписью на оборотной сторонѣ: **AMICOVEDEVΘEPACETOYCPYΓ** (163 г.), т. е. 130 г. по Р. Хр., очень хорошей сохранности, и большая бронзовая монета Неаполя македонскаго съ бюстомъ императора Юлія Филиппа II.

Въ правой отъ входа нишѣ лежалъ женскій остовъ головою на югъ;

одна доска отъ западной стороны распавшагося гроба свалилась на полъ и увлекла съ собой золотую серьгу въ видѣ круглаго щитка красивой ажурной работы, впервые встрѣчаемаго въ Херсонесѣ вида; другая парная серьга лежала въ изголовьѣ остова (рис. 2). Къ сожалѣнію, въ круглыхъ гнѣздахъ по

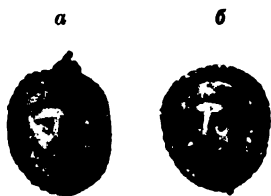

Рис. 2 (н. в.).

серединѣ щитковъ камней или стеколь не оказалось. Тутъ же найдены: золотая пластинка въ формѣ очковъ въ 0,125 м. дл. для покрытія глазъ, съ штампованнымъ изображеніемъ зрачковъ; золотая овальная пластинка, 0,065 × 0,03 м., для покрытія рта, съ штампованнымъ изображеніемъ сжатыхъ губъ; золотая малая пронизь въ видѣ 14-гранника; золотая индикація, оттиснутая съ оборотной стороны римской императорской монеты; 2 золотыя индикаціи неразборчивыя, поврежденныя; серебряный перстень съ гладкимъ круглымъ щиткомъ; стеклянный флаконъ шаровидный, раздавленный; такой же флаконъ съ узкимъ высокимъ горломъ и съ перехватомъ; 2 глиняныя блюда на высокихъ ножкахъ и 4 глиняныя лампочки грубаго исполненія, безъ изображеній (блюда и лампочки стояли въ ногахъ); 190 пронизей, а именно: 44 въ видѣ 14-гранниковъ изъ синяго стекла, мелкія; 54 изъ того же матеріала въ видѣ конусиковъ, соединенныхъ основаніями, съ обрывками серебряной проволоки; 40 того же матеріала и той же формы, но мелкія какъ бисеръ; 40 того же матеріала круглыя и мелкія какъ бисеръ и 12 того же матеріала въ видѣ гранныхъ трубочекъ; скорлупа лѣсныхъ орѣховъ; серебряная монета, очень хорошо сохранившаяся, съ бюстами Каракаллы съ одной и родителей его Септимія Севера и Юліи Домны съ другой стороны, и большая бронзовая херсонесская монета временъ элеверіи съ именемъ Аполлоніда, правильно описанная у Кене, *Beiträge zur Geschichte von Chersonesos*, Taf. IV, № 6.

Въ средней нишѣ противъ входа лежалъ остова дѣвочки, головою на западъ. При немъ найдены: пара золотыхъ проволочныхъ серегъ съ круглыми гладкими, сильно поматыми щитками; двѣ золотыя индикаціи, оттиснутыя съ римскихъ императорскихъ монетъ, сильно поврежденныя; серебряный раздвижной браслетъ; 12 лигнитовыхъ пронизей въ видѣ 4-гранныхъ трубочекъ, состоящихъ изъ отдѣльныхъ малыхъ трубочекъ, соединенныхъ вмѣстѣ по 3—8; 62 лигнитовыя пронизи въ видѣ плоскихъ кружковъ и 15 лигнитовыхъ пластинокъ съ двумя дырочками, составляющихъ часть дѣтскаго браслета (большая часть пронизей распалась отъ сырости); бронзовая херсонесская монета очень плохой сохранности (Бурачковъ, т. XVI, № 104).

На полу катакомбы лежали 3 мужскихъ остова, головами на сѣверъ. При

нихъ найдены: 2 серебряные массивные перстня приплюснутой формы съ сердоликами, на которыхъ вырѣзаны вглубь левъ, нападающій на оленя, и грифонъ, прыгающій влѣво; перстень желѣзный, покрытый слоемъ ржавчины, съ косточкой отъ пальца, на которомъ былъ надѣтъ; 3 желѣзныхъ лезвiя отъ прямыхъ ножей съ остатками деревянныхъ и кожаныхъ ноженъ; глиняный одноручный кувшинчикъ; 3 глиняныя одноручныя чашечки; 8 глиняныхъ лампочекъ очень грубаго исполненiя и 9 бронзовыхъ херсонесскихъ монетъ времени элевѳерiи, очень плохой сохранности (Бурачковъ, т. XVI, 160—1 экз., 108—2 экз., 114—1 экз., 118—4 экз. и 120—1 экз.).

1205. Гробница, вырубленная въ скалѣ, съ двумя боковыми нишами, не покрытая плитами и разграбленная.

1206. Гробница одинаковаго съ предыдущей устройства; средняя часть съ западной стороны, съ изголовья, перекрыта сводомъ, вырубленнымъ изъ скалы, подобно гробницѣ № 1175. Была закрыта плитами и оказалась не разграбленной. Толстый слой ли-

каго ила покрывалъ остовъ; для того, чтобы извлечь изъ гробницы находившiяся при немъ древности, пришлось промывать черезъ гротъ выбрасываемый наверхъ илъ, причемъ могло быть раздавлено



Рис. 3 (н. в.).



Рис. 4 (н. в.).

много мелкихъ стеклянныхъ пронизей. Извлечены этимъ способомъ: пара золотыхъ серегъ со щитками въ видѣ полушарiй, въ которыхъ ажурно вырѣзаны 8 листиковъ (рис. 3); въ одномъ изъ двухъ овальныхъ гнѣздъ сохранился выпуклый гранатъ; пара золотыхъ серегъ со щитками въ видѣ гладкихъ полушарiй; пара такихъ же серегъ малыхъ; пара миниатюрныхъ сережекъ изъ тонкой золотой бляшки; золотая индикацiя изъ толстой бляшки съ оттиснутой головкой вправо; 4 индикацiи изъ очень тонкаго листового золота, оттиснутыя съ римскихъ императорскихъ монетъ и сильно поврежденныя; сердоликъ изъ перстня съ вырѣзанной ящерицей; двѣ камни изъ распавшихся серебряныхъ медальоновъ въ видѣ грубо исполненныхъ женскихъ бюстовъ, вырѣзанныхъ изъ голубоватой прослойки агата на черномъ фонѣ (рис. 4); стеклышко, повидимому изъ медальона, въ формѣ плоскаго кружка въ 0,015 м. діам., состоящее изъ двухъ слоевъ, — нижняго молочнаго цвѣта и верхняго синяго; поверхность послѣдняго украшена винограднымъ листкомъ, контуръ котораго исполненъ съ помощью тончайшей золотой пластинки, отвѣсно впущенной въ сдѣланныя въ стеклѣ прорѣзы; къ

сожалѣнію, листокъ сильно поврежденъ; желѣзный перстень, покрытый толстымъ слоемъ ржавчины; 2 серебряные дѣтскіе браслета; серебряная копоушка; 2 простыя бронзовыя прижки отъ пояса; привѣска отъ сбруи въ видѣ бронзовой штучки съ ушкою сверху; 2 глиняные одноручные кувшинчика; 5 глиняныхъ одноручныхъ чашечекъ; глиняная чашечка безъ ручекъ, рубчатая; глиняная вазочка съ двумя ручками и со слѣдами вѣночка вокругъ, — грубое подражаніе античной формѣ; 2 свѣтлоглиняныя лампочки съ выпуклой розеткой о 24 лепесткахъ; свѣтлоглиняная разбитая лампа съ выпуклымъ изображеніемъ мужчины и бросающей влѣво собаки; 3 глиняныя лампочки безъ изображеній; глиняная мисочка; 2 стеклянные узкогорлые бальзамаріи съ плоскимъ дномъ; бальзамарій изъ очень толстаго стекла, круглодонный, въ 0,224 м. выш., наполняющій пантикапейскіе «алавастры», не встрѣчающіеся въ Херсонесѣ; стеклянный графинъ, подобный найденному въ гробницѣ № 1183 ¹⁾; 67 пронизей, а именно: 1 халцедоновая круглая; 30 круглыхъ изъ темной пасты; 30 мелкихъ изъ синяго стекла, въ видѣ 14-гранниковъ; 4 изъ того же матеріала въ видѣ конусиковъ, соединенныхъ основаніями; 2 круглыя рубчатыя изъ черной пасты; подвѣска въ видѣ большой круглой пронизи изъ черной пасты, надѣтая на бронзовую проволочку, закрученную съ обоихъ концовъ въ видѣ ушковъ; амулетъ, состоящій изъ косточки отъ пальца руки, въ 0,02 м. дл., окруженной бронзовой проволочкой въ видѣ ушка и окрасившейся отъ окиси мѣди въ красивый зеленый цвѣтъ (амулетъ столь загадочнаго значенія встрѣчается впервые); 11 бронзовыхъ, очень плохо сохранившихся монетъ: большая херсонесская, остающаяся до сихъ поръ не разгаданной, хотя и была въ 1886 г. описана Г. П. Алексѣевымъ ²⁾, 9 херсонесскихъ временъ элевѳеріи (Бурачковъ т. XVI, 102—1 экз., 104—1 экз., 106—3 экз., 108—2 экз., 112—1 экз. и 114—1 экз.) и большая (0,028 м. діам.) колониальная неразборчивая: бюстъ императора вправо, Гераклъ съ палицей и въ львиной шкурѣ, стоящій лицомъ къ зрителю.

1207. Гробница, вырубленная въ скалѣ, не покрытая и разграбленная.

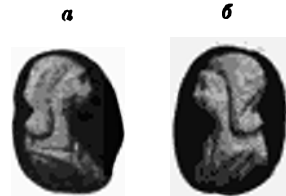
1208. Катакомба, 2,30 м. дл. и шир., 1,78 м. выш., съ 6-ю сводчатыми нишами-койками, по двѣ одна надъ другой, въ 3-хъ стѣнахъ и съ ходомъ на В., надъ которымъ въ материковой скалѣ вырѣзано: АГННА. Катакомба оказалась совершенно разграбленной.

¹⁾ См. *Изв. И. Арх. Комм.* в. IV, стр. 113.

²⁾ О Херсон. монетахъ, т. I, № 2.

1209. Катакомба въ 2,13 м. дл., 1,96 м. шир. и 1,78 м. выш., совершенно одинаковаго устройства съ предыдущей и также разграбленная.

1210—1214. Пять земляныхъ разграбленныхъ гробницъ.

Справа, ниже стѣны монастырскаго скотнаго двора, обнаружена площадка въ 1,96 м. шир., сложенная изъ громадныхъ тесанныхъ камней въ 2 ряда. Такая же площадка невыясненнаго назначенія была обнаружена въ этой же части некрополя, справа отъ катакомбы № 981, въ 1897 году ¹⁾.

1215—1217. Три гробницы, вырубленные въ скалѣ, не покрытыя и разграбленные (№ 1215—дѣтская).

1218. Катакомба небольшая (1,42 м. дл. и шир. и 1,78 м. выш.), одинаковаго устройства съ катакомбами № № 1208 и 1209 и также разграбленная.

1219. Гробница земляная разграбленная.

1220. Гробница земляная. При остовахъ найдена глиняная краснолаковая тарелка превосходной сохранности.

1221. Катакомба, самая малая изъ всѣхъ до сего времени обнаруженныхъ (2,00 м. дл., 0,70 м. шир. и 1,78 м. выш.), съ 2 нишами-койками въ продольныхъ стѣнахъ и съ ходомъ на В. На койкахъ и на полу лежали 3 дѣтскихъ остова головами на З. Хотя катакомба оказалась не разграбленною, при остовахъ найденъ лишь одинъ стеклянный плоскодонный бальзамарій въ 0,07 м. выш., почти цилиндрической.

1222. Катакомба рядомъ съ предыдущей, впервые встрѣчаемаго устройства и величины. Входъ, обращенный на В., ведетъ въ небольшую катакомбу (2,80 м. шир., 1,40 м. глуб. и 1,80 м. выш.) съ небольшой нишей въ юго-западномъ углу. Изъ этой малой катакомбы прорубленъ ходъ въ другую, очень обширную (5 м. дл., 3,70 м. шир. и 1,80 м. выш.), съ 5-ю нишами-койками, — по 2 рядомъ въ сѣверной и западной стѣнахъ и одна въ южной стѣнѣ. По серединѣ катакомбы столбъ изъ материковой скалы квадратной формы (0,70 × 0,70 м.) подпираетъ потолокъ. Катакомба совершенно расхищена и земля въ ней просѣяна грабителями.

Такъ какъ дальнѣйшимъ раскопкамъ въ этомъ мѣстѣ препятствуетъ монастырскій скотный дворъ, занимающій площадь въ 1200 кв. саж., то разслѣдованіе снова начато снизу отъ Карантинной бухты, отъ границы раскопокъ 1897 г. (см. планъ на табл. 1, Б).

¹⁾ См. *Отчетъ И. Арх. Комм. за 1897 г.*, стр. 125.

1223. Гробница, вырубленная въ скалѣ, не покрытая и разграбленная.

1224. Гробница черепичная. При дѣтскомъ остоѣ лежалъ глиняный чернолаковый сосудикъ съ одной ручкой и съ узкимъ носикомъ, какъ у чайника.

1225—1226. Двѣ земляныя разграбленныя гробницы.

1227. Урна глиняная одноручная римской эпохи, раздавленная. Между жжеными костями найдены серебряный перстень съ сердоликомъ, на которомъ вырѣзанъ бѣгущій влѣво левъ, и пара сереб. серегъ въ видѣ гладкихъ колець.

1228—1229. Двѣ вырубленныя въ скалѣ гробницы, не покрытыя и разграбленныя.

1230. Катакомба весьма грубой работы въ 2,50 м. глуб., 2,84 м. шир. и 1,78 м. выш., съ 3-мя глубокими нишами и съ ходомъ на В. Въ материковой скалѣ надъ входомъ, который не былъ заложенъ плитой, небрежно вырублены 3 креста, а внутри катакомбы лежало въ беспорядкѣ огромное количество человѣческихъ костей, при которыхъ ни монетъ, ни посуды, ни иныхъ древностей не оказалось. Катакомба несомнѣнно принадлежитъ византійской эпохѣ.

1231. Гробница дѣтская, вырубленная въ скалѣ. При остоѣ найдена глиняная одноручная чашечка (0.07 м. выш.) римской эпохи.

1232—1233. Двѣ глиняныя раздавленныя урны римской эпохи.

1234—1238. Пять земляныхъ разграбленныхъ гробницъ.

1239. Весьма обширная катакомба (3,90 м. дл., 3,55 м. шир. и 1,80 м. выш.) съ 3-мя нишами-койками въ 3-хъ стѣнахъ и съ ходомъ на В., не закрытая плитой и совершенно разграбленная.

1240. Гробница, сложенная изъ черепицъ, разрушенная.

1241—1242. Двѣ земляныя разграбленныя гробницы.

1243. Катакомба въ 2,80 м. дл., 3,20 м. шир. и 1,70 м. выш., съ тремя сводчатыми нишами-койками въ 3-хъ стѣнахъ и съ ходомъ на В. На койкахъ лежали въ беспорядкѣ человѣческіе остовы, а полъ катакомбы почти до начала нишъ былъ покрытъ иломъ.

1244. Гробница земляная. При остоѣ найденъ глиняный одноручный кувшинчикъ римской эпохи.

1245—1251. Семь земляныхъ разграбленныхъ гробницъ.

1252. Гробница, вырубленная въ скалѣ. При остоѣ найденъ глиняный кувшинчикъ римской эпохи съ двумя ручками.

1253. Тоже. При остоѣ найдены: глиняная лампочка съ выпуклымъ изображеніемъ бѣгущей влѣво собаки, глиняные кувшинчикъ и чашечка съ одной ручкой.

1254—1256. Также, не покрыты и разграблены.

1255. Также, расположенная над катакомбой № 1243. При остове найдены глиняный одноручный кувшинчикъ.

1257—1262. Шесть земляных разграбленных гробницъ.

1263—1264. Две гробницы, вырубленные въ скалѣ, не покрыты и разграблены.

1265. Гробница, вырубленная въ скалѣ, съ узкими скамейками (0,20 м. шир.) въ продольныхъ стѣнахъ. Найдена непокрытой и разграбленной.

1266—1272. Семь глиняныхъ урнъ раздавленныхъ, расположенныхъ въ одномъ мѣстѣ, римской эпохи.

1273—1276 и 1281. Пять земляныхъ разграбленныхъ гробницъ.

1277—1280. Четыре гробницы, вырубленные въ скалѣ, не покрыты и разграблены.

1282. Катакомба въ 2,80 м. шир., 2 м. глуб. и 1,80 м. выш., съ 3-мя нишами-койками, изъ коихъ западная со сводчатымъ потолкомъ, съ выходомъ на В. Оказалась старательно разграбленною.

1283. Катакомба въ 3,20 м. шир., 3,38 м. глуб. и 1,90 м. выш., безъ нишъ, очень грубой работы, съ ходомъ на В. Найдена не тронутой грабителями; въ ней оказалось бѣдное погребеніе и при остовахъ никакихъ цѣнныхъ украшеній не обнаружено. Весь полъ былъ залитъ липкой грязью, въ которой при просушиваніи и растираніи на грохотѣ были найдены: 6 глиняныхъ одноручныхъ кувшинчиковъ разной величины (выш. отъ 0,16 до 0,26 м.); 4 глиняная одноручная чашечки по 0,09 м. выш.; 2 такія же чашечки безъ ручекъ въ 0,07 м. выш.; маленькая глин. гладкая лампочка; желѣзное лезвіе ножа; осколокъ съ дырочкой для ношенія у пояса; 2 бронзовыя проволочныя фибулы простѣйшаго типа; бронзовая поясная пряжка грубой работы; пара сердоликовыхъ подвесокъ отъ распавшихся проволочныхъ серегъ въ видѣ 14-гранниковъ; подвеска въ видѣ миниатюрнаго стекляннаго фаллоса; плоская овальная пронизъ изъ стекла молочнаго цвѣта, къ обимъ противоположнымъ концамъ которой, подъ прямымъ угломъ съ осью пронизи, прикрѣплены двѣ круглыя плоскія пронизи, составляющія съ овальной одно цѣлою; 2 пронизи сердоликовыя бру-твы; пронизъ изъ мозаичная въ видѣ трубочки; 3 такія же пронизи бру-твы; 2 пронизи изъ синяго стекла въ видѣ молотка 14-гранниковъ; 6 такія же въ видѣ конусиковъ, соединенныхъ основаниями; 14 пронизей изъ разноцвѣтнаго стекла круглыхъ; 5 бронзовыхъ херсонесскихъ монетъ (Бурач-ковъ №№ 106, 108, 110 и 118).

1284. Гробница, вырубленная въ скалѣ. При остовѣ найдены глиняная гладкая лампочка и глин. одноручная чашечка.
- 1285—1289. Пять гробницъ, вырубленныхъ въ скалѣ, не покрытыхъ и разграбленныхъ; изъ нихъ № 1287—дѣтская.
- 1290—1295. Шесть гробницъ земляныхъ разграбленныхъ.
1296. Гробница земляная. При остовѣ найденъ глиняный высокій узкогорлый сосудикъ безъ ручекъ.
1297. Гробница, вырубленная въ скалѣ. При остовѣ найденъ глиняный одноручный кувшинчикъ.
1298. Тоже, не покрытая и разграбленная.
1299. Земляная разграбленная гробница.
1300. Катакомба въ 2,15 м. шир., 2,85 м. глуб. и 1,80 м. выш., съ 3-мя нишами-койками въ 3-хъ стѣнахъ и съ ходомъ на В., разграбленная и занятая потомъ христіанскимъ погребеніемъ, о которомъ свидѣтельствуемъ найденный внутри катакомбы каменный надгробный крестъ.
1301. Гробница дѣтская, вырубленная въ скалѣ, не покрытая и разграбленная.
1302. Гробница глиняная съ жженнымъ дѣтскимъ остовомъ. Въ ней найденъ маленькій (0,055 м. выш.) глиняный чернолаковый кувшинчикъ съ коричневой розеткой, поврежденный.
- 1303—1306. Четыре гробницы, вырубленные въ скалѣ, не покрыты и разграблены.
1307. Урна глиняная шаровидная, рубчатая, безъ ручекъ, впервые встречаемой формы. Между жженными костями ничего не найдено.
- 1308—1310. Три гробницы земляныя разграбленыя.
1311. Гробница, вырубленная въ скалѣ. При остовѣ найдена глин. бурлазовая тарелка мѣстнаго производства, украшенная вѣточкомъ, контурно вырѣзаннымъ вглубь, и штампованной розеткой внутри круга, ярко коричневаго цвѣта. Снизу нацарапаны буквы ΔΙΟ.
- 1312—1313. Двѣ гробницы земляныя. При остовахъ найдено по одной бронзовой монетѣ, несомнѣнно автономнаго Херсонеса, покрытыхъ толстой корой окиси.
1314. Гробница, вырубленная въ скалѣ. При остовѣ найденъ глиняный одноручный кувшинчикъ.
1315. Катакомба въ 2,85 м. шир., 2,50 м. глуб. и 1,78 м. выш., съ одной нишей-койкой въ западной стѣнѣ и съ ходомъ на С. Хотя катакомба



Рис. 5 (2/3).

оказалась разграбленной и всё остовы были скучены въ юго-восточномъ углу, но въ просѣянной землѣ еще уцѣлѣли слѣдующія древности, доказывающія, что здѣсь было богатое семейное погребеніе: золотая овальная пластинка $0,04 \times 0,02$ м. для закрытія рта ребенка; часть бронзовой фибулы впервые встрѣчаемой формы (рис. 5) съ остатками красной, синей и бѣлой эмали ¹⁾; костяная мелкая ложечка 0,025 м. діам., поврежденная, съ заостренной ручкой, украшенной у основанія 4-мя кружками съ точкой по серединѣ; пронизь настовая мозаичная круглая; такая же въ видѣ трубочки; 7 пронизей изъ синяго стекла въ видѣ мелкихъ 14-гранниковъ; 4 пронизи изъ разноцвѣтнаго стекла круглыя; подвѣска въ видѣ бронзоваго топорика; лампа глиняная, украшенная сверху и снизу вѣточкомъ изъ густо-расположенныхъ шариковъ, сверху въ 3 и снизу въ 5 рядовъ; красноглиняная, превосходно обожженная лампочка, украшенная выпуклыми виноградными вѣтвями и листьями; 2 глиняныя гладкія лампочки; 2 лампочки малыя, крайне грубой работы; 12 бронзовыхъ монеть римскихъ императоровъ: Лицінія отца—1, Константина Великаго — 1, Констанція II—9 и Валентиніана I—1, всё хорошей сохранности.

1316. Гробница, вырубленная въ скалѣ и покрытая одной толстой плитой изъ степного твердаго известняка. При остовѣ мужчины, головой на Ю., лежали глиняныя вещи: гладкая лампочка, кувшинчикъ и чашечка съ одной ручкой.

1317. Катакомба въ 2,85 м. шир. и глуб. и 1,80 м. выш., съ 3-мя нишами-койками въ 3-хъ стѣнахъ и съ ходомъ на С. Плиты затвора не оказалось; катакомба была на половину засыпана землей, въ которой найдены: серебряная разломанная копоушка; 5 глиняныхъ лампочекъ крайне грубой работы; 16 пронизей изъ синяго стекла въ видѣ конусиковъ, соединенныхъ основаніями; малая круглая сердоликовая пронизь; 6 пронизей въ видѣ стеклянныхъ трубочекъ; 5 круглыхъ пронизей изъ разноцвѣтнаго стекла; пронизь изъ синяго стекла отъ браслета полукруглая, рубчатая, съ 2-мя дырочками; разломанный деревянный браслетъ грубой работы въ видѣ змѣи ²⁾.

1318—1323. Шесть гробницъ земляныхъ разграбленныхъ; послѣдняя съ жженнымъ остовомъ.

1324—1333. Десять гробницъ, вырубленныхъ въ скалѣ, не покрытыхъ и разграбленныхъ.

¹⁾ Похожая фибула, но безъ эмали, изображена у Альмгрена, *Nordgeroaische Scheibenfibel*, табл. X, № 226.

²⁾ Деревянные браслеты раньше не встрѣчались.

1334. Урна глиняная раздавленная, римской эпохи. Между жженными костями найденъ разломанный бронзовый перстень, на большомъ овальномъ щиткѣ котораго (0,03×0,025 м.) вырѣзана вглубь Ника вѣтво.

1335. Катакомба въ 3,20 м. шир., 2,85 м. глуб. и 1,80 м. выш., съ подпорнымъ столбомъ у западной стѣны, съ одной нишей-койкой у сѣверной стѣны и съ ходомъ на В. Оказалась разграбленной.

1336—1338. Три гробницы, вырубленные въ скалѣ надъ катакомбой № 1335, не покрытыя и разграбленные.

1339. Гробница вырубленная въ скалѣ и оштукатуренная. При остовахъ найдены 3 бронзовыхъ монеты Василя I (Бурачковъ XVII, 134) и двѣ Льва VI (Бур. XVII, 138), глиняный одноручный кувшинъ съ приплюснутымъ сверху горломъ, приспособленнымъ для выливанія на 3 стороны, и 6 бронзовыхъ массивныхъ бубенчиковидныхъ пуговицъ.

1340—1349. Десять гробницъ, вырубленныхъ въ скалѣ, не покрытыхъ и разграбленныхъ.

1350. Катакомба въ 2,10 м. шир., 2,50 м. глуб. и 1,75 м. выш. съ 3-мя нишами-койками въ 3-хъ стѣнахъ и съ ходомъ на Ю. Подобно катакомбѣ № 1335, найдена разграбленной.

1351. Гробница, вырубленная въ скалѣ, не покрытая и разграбленная, интересная тѣмъ, что въ изголовьѣ вдвое шире, чѣмъ въ ногахъ.

1352—1355. Четыре гробницы, вырубленные въ скалѣ, не покрытыя и разграбленные.

1356. Гробница, вырубленная въ скалѣ, съ остовомъ ребенка, при которомъ найдена бронзовая монета автономнаго Херсонеса (Бурачковъ XV, 69).

1357. Тоже. При остовѣ ребенка найденъ глиняный чернолаковый одноручный кувшинчикъ, украшенный коричневой розеткой.

1358—1364. Семь гробницъ, вырубленныхъ въ скалѣ, не покрытыхъ и разграбленныхъ.

1365—1366. Двѣ гробницы земляныя разграбленные.

1367. Гробница, вырубленная въ скалѣ. При остовѣ найденъ стеклянный круглодонный бальзамарій.

1368—1370. Три гробницы, вырубленные въ скалѣ, не покрытыя и разграбленные.

1371. Гробница земляная. При остовѣ найденъ глиняный буролаковый сосудикъ съ одной ручкой и носикомъ, совершенно одинаковый съ сосудикомъ, найденнымъ въ гробницѣ № 1224.

1372. Тоже. При дѣтскомъ островѣ найдены: 3 продолговатыя сердоликовые пронизы; 26 круглыхъ мелкихъ пронизей изъ разноцвѣтнаго стекла; 34 пронизы изъ синяго стекла, въ томъ числѣ 4 въ видѣ мелкихъ 14-гранниковъ, 11 въ видѣ круглыхъ трубочекъ и 19 въ видѣ мелкихъ конусиковъ, соединенныхъ основаніями.

1373. Гробница земляная разграбленная.

1374. Урна бронзовая античной формы, распавшаяся на куски, которыхъ собрано болѣе 70. Широкое горло, подобно горлу бронзовой урны изъ склена № 1012 ¹⁾, было украшено бордюромъ изъ овъ. Тутъ же лежала раздавленная глиняная чернолаковая тарелка хорошей работы, вѣроятно, служившая для закрытія урны.

1375. Катакомба въ 2,30 м. шир., 2,50 м. глуб. и 1,70 м. выш., съ шестью нишами-койками, по 2 въ каждой изъ 3-хъ стѣнъ, и съ ходомъ на В. Найдена разграбленной и на $\frac{1}{3}$ засыпанной землей, пролившей черезъ незакрытый ходъ; въ просѣянной землѣ найдены: овальный сердоликъ изъ перетни съ вырѣзанными вглубь двумя рыбками, плывущими въ разныя стороны; серебряный браслетъ съ расширяющимися тупыми концами; серебр. сорьга въ видѣ тонкаго колечка; круглодонный бальзамарій изъ синяго стекла въ 0,05 м. выш.; глиняное блюдо на высокой ножкѣ; 14 пронизей, а именно: 6 янтарныхъ въ видѣ плоскихъ кружковъ, 1 пастовая мозаичная круглая, 7 изъ синяго стекла, въ томъ числѣ 2 въ видѣ мелкихъ 14-гранниковъ и 5 круглыхъ, мелкихъ какъ бисеръ; бронзовый перстень съ вырѣзанной вглубь женской головкой и 6 бронзовыхъ монетъ: 4 Феодосія I-го и 2 Гонорія, всѣ хорошей сохранности.

1376. Катакомба въ 2,15 м. шир., 2,68 м. глуб. и 1,80 м. выш., съ 6-ю нишами-койками, въ каждой изъ 3-хъ стѣнъ по 2, и съ ходомъ на В. Оказалась не закрытой и разграбленной.

1377. Катакомба въ 3,55 м. шир., 4,10 м. глуб. и 1,80 м. выш., съ 3-мя нишами-койками въ 3-хъ стѣнахъ и съ ходомъ на В. Оказалась разграбленной.

1378—1380. Три гробницы земляныя разграбленныя.

1381. Гробница, вырубленная въ скалѣ. При островѣ найдены 2 глиняные одноручные кувшинчика и оселокъ съ дырочкой для ношенія у пояса.

1382. Тоже. При островѣ найдены: 2 глиняные одноручные кувшинчика, такая же чашечка, большая миска и маленькая лампочка съ выпуклой человѣческой головой съ рожками.

¹⁾ См. *Изв. И. Арх. К.* в. I, стр. 7.

1383. Гробница дѣтская черепичная, разрушенная.

1384. Гробница земляная. При остоѣ найдена глиняная лампочка съ фаллическимъ изображеніемъ очень грубаго исполненія.

1385. Гробница земляная разграбленная.

1386. Гробница, вырубленная въ скалѣ, не покрытая и засыпанная землей, въ которой оказался раздавленный на множество кусковъ бѣлый стеклянный флаконъ въ видѣ красивой женской головы (рис. 6). На обрѣзѣ шеи, образующемъ дно сосуда, отснута другая женская головка (рис. 7 съ гипсового слѣпка). Голова собрана вполне, недостаетъ только части гладкаго широкаго горла флакона. Такой флаконъ встрѣчается впервые.



Рис. 6 (2/3).

1387. Гробница, вырубленная въ скалѣ. При остоѣ найдены: глин. одноручный кувшинчикъ, глин. большая красивой формы лампа, желѣзное лезвіе ножа и 2 кусочка сѣры.

1388. Гробница, вырубленная въ скалѣ, приспособленная для погребенія христіанской эпохи. При остоѣ найдены: 1) серебряный крестикъ со слѣдами позолоты, самой простой формы, вел. 0,03 × 0,02 м., полый подобно энколпіонамъ, но безъ признаковъ ушка, которое, однако, могло находиться на нижней (недостающей) пластинкѣ; на лицевой сторонѣ вырѣзанъ ажурно 4-конечный крестъ, который, быть можетъ, былъ заполненъ эмалью; по бокамъ надписи: ІСХС ΝΙΚΑ ¹⁾); 2) стеклянный витой разломанный браслетъ и 3) глин. игрушечный шарикъ.



Рис. 7 (2/3).

1389. Такая же гробница рядомъ съ предыдущей. При остоѣ найдены 3 глиняныя блюда на высокихъ ножкахъ.

1390. Двѣ катакомбы, имѣющія каждая особый ходъ, правая на С., лѣвая

¹⁾ Нѣсколько похожіи крестикъ описанъ у Б. и В. Ханенко, Кресты и образки, Кіевъ 1899, т. 1, 28—29.

на В., и соединенныя между собой ходомъ. Лѣвая имѣетъ двѣ ниши-койки. Въ правой потолокъ обрушился. Обѣ катакомбы были наполнены землей, въ которой, кромѣ множества костей, ничего не найдено. Двойныхъ катакомбъ, соединенныхъ особымъ ходомъ, раньше не встрѣчалось.

Въ насыпи некрополя найдены: мраморная надгробная плита, 0,71 м. выш., 0,38 м. шир. и 0,11 м. толщ., украшенная фронтономъ, съ греческой надписью римской эпохи ¹⁾; 2 амфорныя ручки съ именами херсонесскихъ астиномовъ ΝΑΝΩΝΟΣ и ΠΡΑΚΛΕΙΟΥ; фронтонъ изъ мѣстнаго известняка отъ древнегреческаго надгробія; 4 головообразныхъ надгробныхъ памятника изъ известняка; 3 прямоугольныя плитки изъ того же матеріала съ углубленіями для укрѣпленія головообразныхъ надгробій; 9 бронзовыхъ херсонесскихъ монетъ: Бурачковъ XIV, 14 и 37; XV, 60; XVI, 90, 91, 96 и 104 и XVII, 134 (2 экз.); 2 мелкія бронзовыя монеты Пантикапея, плохой сохранности (Бур. XX, 63 и 81); бронзовая монета одного изъ послѣднихъ боспорскихъ царей, стертая; 24 бронзовыя монеты позднеримскихъ (съ IV в.) и византійскихъ императоровъ, 2 бронзовыя восточныя, повидимому джучидскія, и 2 свинцовыхъ вотивныхъ знака (1. букраній—бюстъ Артемиды; 2. букраній—2 рыбки).



Рис. 8.

Къ югу скала выходитъ наружу; вырубленные въ ней гробницы разграблены, вѣроятно, еще въ византійскую эпоху исторіи Херсонеса. Поэтому раскопки здѣсь прекращены и перенесены на лѣвую сторону военнаго шоссе (считая отъ Севастополя), къ подножію большаго холма. По уклону холма, который въ монастырѣ слыветъ подъ названіемъ «Дѣвичьей горы», снизу вверхъ первая земляная гробница (№ 1391) оказалась въ разстояніи 25,60 м. отъ монастырской дороги, такъ что на полось въ 25,60 м. дл. и 17 м. ширины гробницъ не обнаружено. На всемъ разслѣдованномъ пространствѣ въ 28,40 м. дл. и 17 м. шир. (см. планъ на рис. 8) открыто лишь 14 гробницъ римской эпохи: 8 вырубленныхъ въ скалѣ и 6 земляныхъ. Это

¹⁾ [См. *Извѣстія II. Арх. Ком.м.* в. 10, стр. 24, № 17. *Ред.*]

самая бѣдная часть херсонесскаго некрополя, такъ какъ въ этихъ 14 гробницахъ, не тронутыхъ грабителями, найдены лишь немногія малоцѣнныя древности.

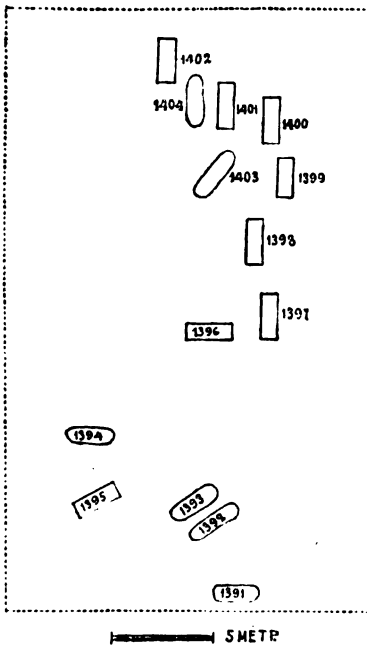
1391. Гробница земляная: глиняный кувшинчикъ съ одной ручкой.

1392. Тоже съ жженнымъ остовомъ: желѣзный складной ключъ (такіе ключи раньше не встрѣчались).

1393. Тоже: стеклянный раздавленный стаканъ.

1394. Тоже: глиняная чашечка съ одной ручкой.

1395. Гробница, вырубленная въ скалѣ: лампочка глиняная гладкая.

1396. Тоже: глиняный кувшинчикъ съ одной ручкой и простая бронзовая поясная пряжка.

1397. Тоже: 2 глиняные кувшинчика съ одной ручкой, раздавленные; стеклянный плоскодонный бальзамарій (раздавленный) и сердоликовая пронизъ въ видѣ сплюснутаго 21-гранника въ 0,02 м. длины.

1398. Тоже: глин. сосудикъ съ одной ручкой и носикомъ, какъ у чайниковъ.

1399. Тоже: глиняная гладкая лампочка.

1400. Тоже: глиняный кувшинчикъ съ одной ручкой; глиняная лампочка, украшенная выпуклымъ Эротоиъ вѣнко.

1401. Тоже: стеклянный раздавленный флаконъ.

1402 Тоже: глиняная гладкая лампочка.

1403—1404. Двѣ гробницы земляныя. При остовахъ ничего не найдено.

На верхней площадкѣ холма, подъ незначительнымъ слоеиъ земли, обнаружены фундаменты и начала стѣнъ двухъ храмовъ базиличной формы, очень поздней эпохи (судя по убожеству кладки), построенныхъ одинъ внутри другого, подобно двумъ базиликаиъ, открытымъ въ центрѣ городища въ 1889 г., съ остатками мозаичнаго пола (см. планъ на рис. 9).

Храмы построены надъ четырьмя усыпальницами (а, б, в, г) и двумя катакомбами (I, II), внутри которыхъ найдены лишь истлѣвшія кости. Съ южной стороны внѣшней базилики обнаружено еще 5 усыпальницъ (д, е, ж, з, и), наполненныхъ также истлѣвшими костями; въ усыпальницѣ ж, кромѣ костей, найдены 5 стеклянныхъ дѣтскихъ браслетовъ очень грубой работы.

Въ алтарѣ малой базилики Б сохранилась *in situ* известковая колонка отъ престола, положеніе которой доказываетъ, что престолъ былъ прислоненъ къ стѣнѣ. Ходъ въ эту базилику былъ въ сѣверной стѣнѣ, тогда какъ болѣе обширная и древнѣйшая базилика А имѣла ходъ въ обычномъ мѣстѣ, т. е. въ срединѣ западной стѣны, и имѣла съ южной стороны придѣлъ, отъ котораго

еще сохранились остатки стѣнъ съ каменнымъ порогомъ входныхъ дверей (см. на планѣ *В*). Фундаменты стѣнъ *Г—Г* съ сѣверной и южной сторонъ принадлежатъ, быть можетъ, жилымъ помещеніямъ.



Рис. 9.

Изъ архитектурныхъ и строительныхъ фрагментовъ здѣсь найдены: нижняя часть круглой мраморной колонны въ 0,22 м. діам. и 0,48 м. выш.; 3 малыхъ обломка отъ мраморныхъ орнаментированныхъ плитъ; 3 такихъ же

обломка безъ орнамента; осколокъ дорического карниза изъ мѣстнаго известняка; два обломка отъ гладкихъ карнизовъ изъ того же матеріала и кровельная малая черепица съ выпуклымъ клеймомъ въ видѣ тамги.

Монетъ найдено: 1 серебряная и 56 бронзовыхъ, а именно: Констанція II—3; Анастасія I—4; Юстиніана I—2; Херсонеса византійскаго періода: Юстиніана I (Бур. XVII, 121)—1; Михаила III и Василия I (Бур. XVII, 131)—2; Василия I, малыя—2; его же, обычнаго типа (Бур. XVII, 134)—13; Льва VI (съ буквами А Е и крестикомъ между ними)—1; его же (Бур. XVII, 138)—2; Льва VI и Александра, свинцовая (Бур. XVII, 139)—1; Романа I (Бур. XVII, 142)—9; его же тонкія, меньшей величины—7; его же съ монограммой—1; Константина X и Романа II (Бур. XVII, 146)—1 и Романа II (Бур. XVII, 149)—4; Крымскихъ хановъ: 1 серебряная, 1 мѣдная малая, 1 средней величины, 1 большая (0.045 м. діам.) послѣдняго хана Шагинъ-гирея, чеканенная въ Бахчисарафѣ.

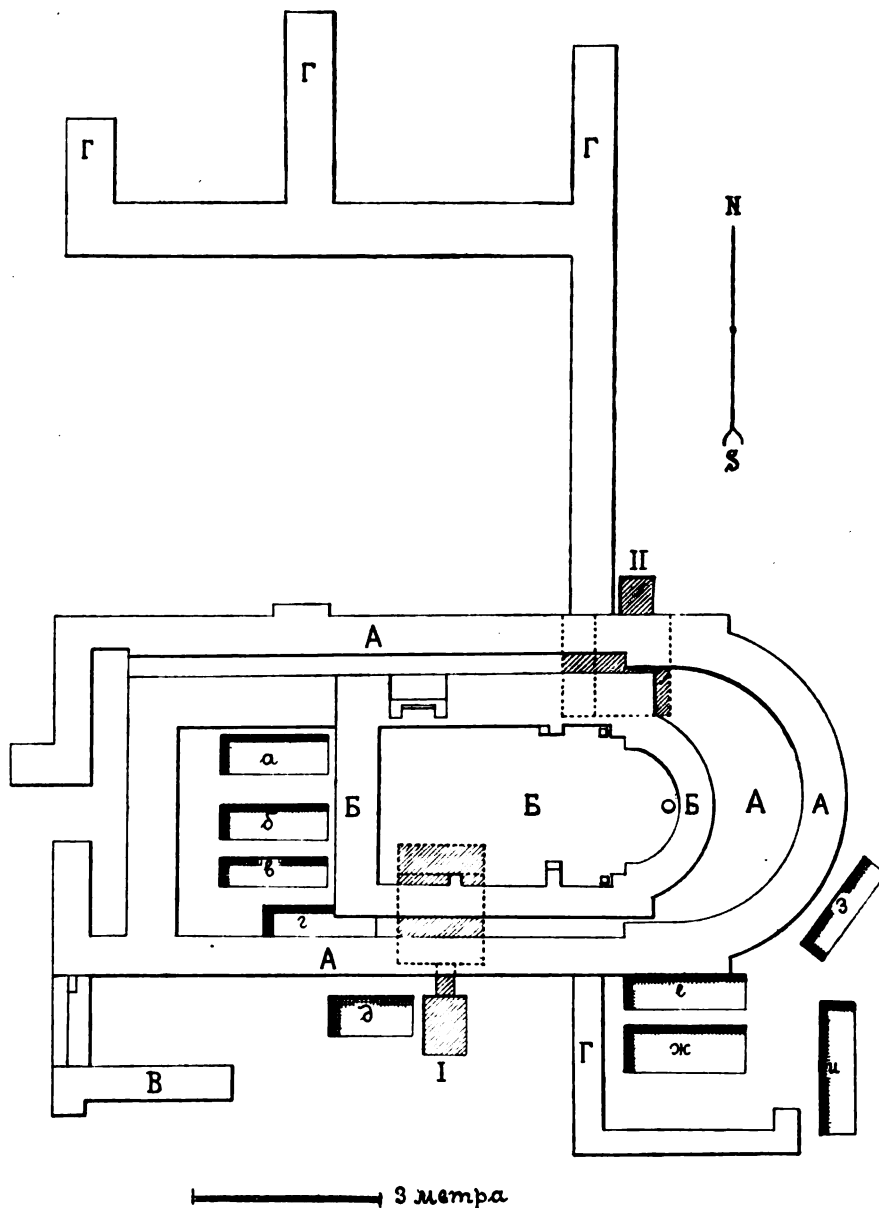
б) Раскопки у монастырскихъ огородовъ.

Отъ описанныхъ базиликъ раскопки передвинуты внизъ, къ подножію горы, съ лѣвой стороны дороги изъ Херсонеса въ Севастополь. Здѣсь находится небольшой курганъ, оказавшійся послѣ его разслѣдованія скалистой возвышенностью снизу и насыпаннымъ отъ обвала большого зданія сверху. Еще въ 1890 г. съ южной стороны кургана обнаружена была часть стѣны, сложенной на извести и, слѣдовательно, принадлежавшая храму или стратегическому сооруженію (всѣ жилыя постройки Херсонеса сложены на глинѣ). Не имѣя тогда въ своемъ распоряженіи рельсовъ и вагонетокъ и достаточнаго числа рабочихъ, я рѣшилъ отложить раскопку кургана до болѣе благопріятнаго времени и только въ отчетномъ году, окончивъ разслѣдованіе сосѣдней горы, привелъ въ исполненіе свое намѣреніе.

Вся окружающая курганъ мѣстность была занята некрополемъ сначала римской, а потомъ византійской эпохъ; съ южной стороны она была уже разслѣдована Карейшей въ 1846 и 1847 и графомъ А. С. Уваровымъ въ 1853 и 1872 годахъ; только небольшая площадь осталась нетронутой прежними изслѣдователями. На ней при раскопкахъ отчетнаго года открыты крестообразный храмъ, часовня базиличной формы и разныя помѣщенія съ сѣверной стороны съ каменной оградой. Скалистая возвышенность и остальная мѣстность съ юга изрыты фамильными склепами и гробницами римской эпохи, которыя съ IV в. были приспособлены для христіанскихъ погребеній. Храмъ, часовня и помѣщенія

слѣва построены на склепахъ и гробницахъ, какъ видно на предлагаемомъ планѣ (табл. 2). Кромѣ этихъ могильныхъ сооруженийъ подъ храмомъ, спускаясь ниже гробницъ и склеповъ, идетъ съ Ю.-В. на С.-З. особый ходъ, вырубленный въ скалѣ въ видѣ туннеля. Это сооруженіе, не доходя до главнаго входа въ храмъ, сворачиваетъ на С.-В. и, пройдя 2,50 м., упирается въ скалистую стѣну колодца цилиндрической формы, съ превосходной проточной водой. Туннель этотъ былъ извѣстенъ уже въ сороковыхъ годахъ З. А. Аркасу, автору «Описанія Ираклійскаго полуострова и древностей его», но, не подозрѣвая, какія сокровища христіанской старины сокрыты въ нѣдрахъ кургана, Аркасъ не придалъ должнаго значенія туннелю и, встрѣтивъ въ немъ, начиная отъ поворота, воду, изливающуюся въ туннель изъ цилиндрическаго колодца черезъ отверстіе, прорубленное въ стѣнѣ его, наименовалъ туннель «подземнымъ колодцемъ» ¹⁾.

Подробное описаніе открытаго крестообразнаго храма, часовни, построекъ съ сѣверной стороны, церковной ограды и туннеля будетъ помѣщено въ особой главѣ (см. ниже стр. 31 сл.), а здѣсь мы дадимъ описаніе склеповъ и гробницъ, обнаруженныхъ подъ курганомъ.

1405. Гробница, вырубленная въ скалѣ, 1,72 м. дл., 0,58 м. шир. и 1,46 м. глуб., съ двумя боковыми нишами-койками въ продольныхъ стѣнахъ. Расположена по срединѣ крещальни, пристроенной къ крестообразному храму. Кости остововъ и даже зубы, обыкновенно сохраняющіеся, истлѣли отъ сильной сырости. Въ гробницѣ найдены: глиняный распавшійся кувшинчикъ; 2 глиняныя малыя лампочки крайне грубой работы; бронзовый браслетъ съ тупыми концами; таковой-же дѣтскій въ видѣ змѣйки; бронз. сережка въ видѣ проволочнаго колечка; желѣзное лезвіе въ 0,06 м. дл. отъ ножа, съ остатками кожанаго футляра; оселокъ; 4 стеклянныя круглыя рубчатыя пронизи; круглая пронизъ изъ красной пасты; днище тонкаго стекляннаго флакона, совершенно правильно обломанное въ видѣ 8-угольника и служившее, вѣроятно, игрушкой, и бронзовая монета Феодосія Великаго (378—395), распавшаяся при очисткѣ. Гробница была закрыта каменными плитами и подобно всѣмъ гробницамъ, вырубленнымъ въ скалѣ въ этой части некрополя, отличалась старательной работой.

1406. Катакомба въ 2,60 м. шир. и 3,74 м. глуб., въ видѣ туннеля въ 1,20 м. выш. Ходъ (0,62 × 0,90 м.) изъ прямоугольнаго корридора (1,11 × 1,46 м.) ведетъ съ В. въ склепъ, который проходитъ подъ всей пра-

¹⁾ „Описаніе Ираклійскаго полуострова и древностей его“. Изд. 2 (Николаевъ 1879), стр. 15.

вой стороной храма, имѣя въ концѣ нишу въ 1,96 м. глуб. и 0,90 м. шир. Въ продольныхъ стѣнахъ вырублены 2 длинныя узкія койки. Внутри катакомбы, кромѣ множества совершенно истлѣвшихъ костей, ничего не найдено.

1407. Усыпальница, сложенная въ С.-З. углу лѣвой стороны храма, причѣмъ былъ разрушенъ въ этомъ мѣстѣ красивый мозаичный полъ. Найдена непокрытой; внутри была выложена кусками мраморныхъ плитъ съ частями выпуклаго креста и прямолинейнаго орнамента. Одинъ изъ кусковъ подобенъ найденному въ 1901 г. въ большой западной базиликѣ и составлялъ, повидимому, часть амвона.

1408. Усыпальница, сложенная изъ каменныхъ плитъ на мозаичномъ полу въ С.-З. углу передней стороны храма, причѣмъ въ числѣ плитъ оказались двѣ отъ дверной коробки главнаго западнаго входа; этимъ доказывается очень позднее устройство этой усыпальницы, — во всякомъ случаѣ послѣ разрушенія крестообразнаго храма.

1409. Катакомба въ 3,40 м. шир., 3 м. глуб. и 1,76 м. выш., съ тремя нишами-койками и съ ходомъ съ восточной стороны, служившимъ и для сосѣдней катакомбы № 1410. При постройкѣ храма этотъ ходъ былъ заложенъ одной громадной плитой, сверху которой положенъ мозаичный полъ храма; для достиженія возможности пользоваться этими катакомбами римской эпохи и въ христіанское время былъ прорубленъ съ южной стороны, съ наружной части храма, новый ходъ, спускающійся на южную койку катакомбы № 1409 и перерѣзывающій колодець *a*, снабжавшій водой подземный корридоръ, о которомъ было говорено выше. Когда устраивался этотъ новый ходъ, колодець *a* несомнѣнно уже не употреблялся и былъ забитъ камнемъ и землей, въ какомъ видѣ онъ и найденъ во время раскопокъ. Проникшая внутрь катакомбы земля доходила до основанія коекъ и покрывала истлѣвшія кости, лежавшія на полу. На койкахъ лежали только истлѣвшія кости и доски деревянныхъ (повидимому буковыхъ) гробовъ, имѣвшихъ форму корытъ ¹⁾.

При извлеченіи земли наружу найдены: 3 свѣтлоглиняныя лампочки: 1) украшенная выпуклымъ полумѣсяцемъ, подобная найденной въ катакомбѣ № 1413; 2) украшенная выпуклыми рубчиками и шариками и 3) гладкая; 3 глиняныя малыя лампочки крайне грубой работы; глиняный цилиндрическій сосудикъ въ 0,05 м. выш., съ двумя ручками, подобный найденному въ катакомбѣ № 1095; бронзовый браслетъ, сплетенный изъ проволоки, утолщенный

¹⁾ Такая форма встрѣчалась и раньше, но только въ каменныхъ гробахъ греческой эпохи. См. въ отчетахъ описаніе погребеній № № 321, 326, 435 и 1064.

по серединѣ и застегнутый съ помощью ушка и крючка; бронзовый же малый дѣтскій браслетъ изъ толстой проволоки; круглый щитокъ отъ бронз. перстня съ вырѣзаннымъ зайчикомъ; большая бронзовая поленая пряжка ажурной работы; такая же пряжка простая; подвѣска-медальонъ бронзовый, составленный изъ двухъ полушарій, которыя скрѣплялись съ помощью загибавшихся зубчиковъ; 2 серьги въ видѣ гладкихъ серебряныхъ колецъ; часть костяного складного гребня съ красивымъ узоромъ изъ переплетающихся двойныхъ и тройныхъ кружковъ; крестикъ-гѣльникъ бронзовый съ ушкомъ, которое плотно вдвинуто въ желтую пастовую круглую проиизъ съ красивыми выпуклыми мозаичными глазками; энколпionъ бронзовый, $0,06 \times 0,04$ м., очень грубой работы; 4 бронзовыя монеты: одна Аркадія (395—408), одна Льва I-го (457—472) и 2 херсонесскія, Василия I (Бурачковъ, XVII, 134) и Романа I и Христофора, очень плохой сохранности.

1410. Катакомба, имѣющая съ предыдущей общій ходъ (см. выше), 3,20 м. шир., 2,85 м. глуб. и 1,80 м. выш., съ 3-мя нишами-койками въ 3-хъ стѣнахъ, малой нишей для урны въ передней стѣнѣ, слѣва отъ входа, и съ подпорнымъ столбомъ прямоугольной формы по серединѣ. Кромѣ большого количества истлѣвшихъ костей, скученныхъ на полу и на полкахъ, въ катакомбѣ ничего не найдено. Изъ середины задней ниши въ христіанскую эпоху пробито сообщеніе съ сосѣднею катакомбой № 1411.

1411. Катакомба въ 2,85 м. шир. и глуб. и 1,80 м. выш., съ тремя нишами-койками, съ ходами для сообщенія съ катакомбами № 1410 и 1452 и съ заложенымъ при постройкѣ храма старымъ ходомъ на сѣверъ. Въ этой катакомбѣ, какъ и въ предыдущей, оказались однѣ лишь истлѣвшія кости.

1412. Гробница, вырубленная въ скалѣ, безъ нишъ, на-половину застроенная восточной стѣной крестообразнаго храма на мѣстѣ заложённыхъ дверей. Найдена непокрытой и разграбленной.

1413. Катакомба въ 2,14 м. шир. и глуб. и 1,15 м. выш., съ 5-ю нишами-койками, по 2 (одна надъ другой) въ боковыхъ стѣнахъ и одной въ задней стѣнѣ и съ ходомъ на С.-З., на-половину застроеннымъ южной стѣной храма. Катакомба была наполнена землей, въ которой найдены: 15 бронзовыхъ монетъ, въ томъ числѣ Констанція II — 2, Валентиніана I—3, Θεодосія Великаго — 5, Аркадія — 4 и Гонорія — 1; 4 глиняныя лампочки съ выпуклыми изображеніями: полумѣсяца (см. опис. катакомбы № 1409), раковины, виноградноя лозы съ кистями и розетки о 9-ти округленныхъ лепесткахъ; 4 такія же лампочки, украшенныя выпуклыми рубчиками и шариками; лампочка гли-

пняная гладкая; 2 лампочки глиняныя малыя, крайне грубой работы; 3 лигнитовыя пронизи отъ браслета въ видѣ полукруглыхъ рубчатыхъ пластинокъ съ двумя дырочками; 3 такія же пронизи квадратной формы, украшенныя кружками съ точкой по срединѣ; 3 пронизи пастовыя мозаичныя (2 круглыя и 1 продолговатая), 14 пронизей разной формы изъ синяго, зеленого и чернаго стекла; пронизь изъ зеленой пасты круглая, рубчатая; 5 янтарныхъ подвѣсокъ въ видѣ амфорокъ; 4 бронзовыя большія пряжки, повидимому отъ сбруи, очень грубой работы; 2 бронзовые дѣтскіе браслета; бронз. серьга въ видѣ кольца изъ витой проволоки и бронз. игла для вязанія сѣтей въ 0,23 м. длины.

1414. Катакомба въ 2,80 м. глуб., 2,50 м. шир. и 1,80 м. выш., съ тремя нишами-койками въ 3-хъ стѣнахъ и съ ходомъ на С., часть котораго застроена южной стѣной крещальни. Въ восточномъ углу задней ниши пробить ходъ въ сосѣднюю катакомбу № 1415. Кромѣ множества истлѣвшихъ костей въ катакомбѣ ничего не оказалось.

1415. Катакомба въ 2,68 м. глуб., 2,15 м. шир. и 1,58 м. выш., съ тремя нишами-койками, изъ коихъ задняя вырублена у самой подошвы, и съ ходомъ на С. (изъ западной ниши пробить ходъ въ катакомбу № 1414). При истлѣвшихъ костяхъ найдены: 6 бронзовыхъ монетъ, въ томъ числѣ Констанція II — 1, Валентиніана I — 1, Феодосія I — 3 и Аркадія — 1; дѣтская серьга изъ золотой проволоки; стеклянный флакончикъ въ 0,055 м. выш.; раздавленный стеклянный шаровидный флаконъ съ прямымъ высокимъ горломъ, перехваченнымъ у основанія; такой же флаконъ обычнаго типа съ широкой рубчатой ручкой; 2 браслета изъ темнозеленаго стекла, безъ признаковъ спайки концовъ; бронзовый массивный браслетъ съ расширяющимися обрубанными концами; такой же браслетъ дѣтскій, тонкій, съ шариками на концахъ; перстень бронзовый гладкій; 3 простыя бронзовыя пряжки отъ поясовъ; костяная копоушка; глиняная лампочка съ выпуклой собачкой, бѣгушей вправо; лампочка гладкая; лампочка малая, крайне грубой работы; 2 янтарныя подвѣски въ видѣ амфорокъ; стеклянная пронизь отъ браслета въ видѣ рубчатого полушарія съ двумя дырочками; пронизь сердоликовая въ видѣ 14-гранника; 2 пронизи сердоликовыя круглыя, малыя; 2 пронизи янтарныя въ видѣ плоскихъ кружковъ; пронизь пастовая мозаичная круглая; 9 стеклянныхъ пронизей въ видѣ гладкихъ трубочекъ; 3 пронизи стеклянныя круглыя (одна изъ нихъ маленькая рубчатая); 9 пронизей изъ синяго стекла въ видѣ мелкихъ 14-гранниковъ, 2 въ видѣ мелкихъ копусиковъ, соединенныхъ основаніями, и 2 круглыя, мелкія какъ бисеръ.

1416. Гробница, вырубленная въ скалѣ, 2,32 м. дл., 0,70 м. шир. и 1,10 м. глуб., расположенная надъ лѣстницей туннеля. При истлѣвшихъ костяхъ найдены: 32 бронзовыя монеты, въ томъ числѣ 1 херсонесская большая, очень плохой сохранности (Бурачковъ XVI, 99); 1 такая же — Бур. XVI, 102; 1 такая же съ бюстомъ Аполлона, впереди X—EP и звѣзда о шести лучахъ, на об. нападающая Артемида, хорошей сохранности (у Бурачкова не описана); 1 Кесаря кавказской, плохой сохранности; 1 боспорскаго царя Феооса; 2 колониальныя неразборчивыя; римскихъ императоровъ: Константина Великаго—1; Констанція II—5; Лицинія отца—1; Валентиніана I—4; Феодосія I—3; Флакцилы—1; Аркадія—4 и неразборчивыхъ, но несомнѣнно римскихъ IV вѣка—6; 2 золотыя малыя индикаціи съ неразборчивыми изображеніями; глиняная амфора въ 0,34 м. выш., впервые встрѣчаемой формы: цилиндрическая въ средней части, съ остроконечными удлиненными горломъ и дномъ, съ одной малой, но широкой ручкой и съ винтообразной поверхностью; большая глиняная миска краснолаковая, раздавленная, съ штампованнымъ на днѣ изображеніемъ лежащаго льва; глиняная гладкая лампочка; 4 лампочки глиняныя малыя, крайне грубой работы; 2 бронзовыя простыя пряжки отъ поясовъ; 2 бронз. серьги въ видѣ утолщенныхъ съ одной стороны и заостренныхъ у разрѣза колецъ; бронз. серьга въ видѣ гладкаго колечка, съ надѣтой пронизью изъ желтой пасты; бронз. кольцо массивное, 0,04 м. діам., повидимому отъ сбруи; 3 бронзовыя рыболовные крючка; бронз. подвѣска отъ ожерелья въ видѣ колокольчика; 2 желѣзныя большія пряжки отъ сбруи; 3 подвѣски янтарныя въ видѣ амфорокъ; пронизь агатовая, удлиненная; 32 пронизи янтарныя въ видѣ плоскихъ кружковъ неправильной формы; 14 пронизей пастовыхъ мозаичныхъ круглыхъ; 16 пронизей изъ разноцвѣтнаго стекла круглыхъ и 7 въ видѣ гладкихъ трубочекъ; большая пронизь изъ зеленого стекла въ видѣ 14-гранника; 9 мелкихъ пронизей той же формы изъ синяго стекла; 2 пронизи, изъ коихъ каждая состоитъ изъ 3-хъ круглыхъ пронизей изъ синяго стекла, отлитыхъ вмѣстѣ; 4 пронизи изъ синяго стекла въ видѣ мелкихъ конусиковъ, соединенныхъ основаніями; перстень янтарный, очень ветхій; перстень желѣзный, разрушенный ржавчиной, и кремь для добыванія огня, бывшій долго въ употребленіи.

1417. Гробница, вырубленная въ скалѣ, 2,15 м. дл., 0,70 м. шир. и 2,50 м. глуб., съ 4-мя нишами, по 2 одна надъ другой, въ продольныхъ стѣнахъ. Найдена незакрытой и разграбленной.

1418. Тоже, 2,10 м. дл., 0,70 м. шир. и 1,78 м. глуб., съ 2-мя ни-

шами въ продольныхъ стѣнахъ. Подобно предыдущей, найдена незакрытой и разграбленной.

1419. Тоже, 2,10 м. дл., 0,70 м. шир. и 1,40 м. глуб., съ нишей въ южной стѣнѣ. При истлѣвшемъ остовѣ, лежавшемъ въ нишѣ, найдены: стеклянный плоскодонный балзамарій; глиняный кувшинчикъ съ одной ручкой; глиняная малая лампочка очень грубой работы; янтарная подвѣска въ видѣ амфорки; 65 пронизей, въ томъ числѣ 33 стеклянныхъ (22 круглыя рубчатые, 6 круглыхъ гладкихъ и 5 въ видѣ гладкихъ трубочекъ), 30 лигнитовыхъ въ видѣ трубочекъ и 2 янтарныя въ видѣ плоскихъ кружковъ; 2 пронизи отъ браслета изъ темнаго стекла въ видѣ круглыхъ пластинокъ съ двумя дырочками и съ выпуклыми изображеніями, на одной—женской головки en face, на другой — двухъ головокъ, мужской и женской, обращенныхъ одна къ другой. Подобныя пронизи встрѣчаются впервые.

1420. Дѣтская вырубленная въ скалѣ гробница, надъ которой прошла церковная ограда. Найдена непокрытой и разграбленной.

1421. Тоже дѣтская, разграбленная.

1422. Тоже, 2,10 м. дл., 0,60 м. шир. и 1,78 м. глуб., съ двумя нишами въ продольныхъ стѣнахъ. Не покрыта и разграблена.

1423. Тоже, дѣтская, черезъ западную часть которой прошла церковная ограда. Найдена разграбленной.

1424. Тоже, 2 м. дл., 0,70 м. шир. и 1,40 м. глуб., съ нишей въ продольной стѣнѣ, расположенная подъ дверями часовни. Была забита землей, въ которой ничего не найдено.

1425—1427. Три усыпальницы византийской эпохи, изъ коихъ первая обложена съ боковъ мраморными кусками, повидимому отъ карнизовъ, а въ стѣнѣ, отдѣляющей ее отъ второй усыпальницы, положенъ большой камень, съ вырѣзомъ для скрѣпленія, отъ облицовки городской оборонительной стѣны. Въ усыпальницахъ, помѣщающихся внутри часовни, лежали одиѣ истлѣвшія кости; 2 первыя не были покрыты плитами.

1428. Катакомба въ 2,66 м. глуб., 2,10 м. шир. и 1,58 м. выш., съ тремя нишами-койками и съ ходомъ на В., расположенная подъ лѣвой стѣной пристройки къ часовнѣ. При истлѣвшихъ костяхъ найдены: 14 бронзовыхъ монеть, въ томъ числѣ: Константина Великаго — 1, Елены — 1, Констанція II — 1, Валентиніана I — 1, Феодосія I — 3, Флавциллы — 2, Аркадія — 4 и Гонорія — 1; лампочка глиняная, украшенная сверху кругомъ изъ 14 полушарій, а снизу вѣткой внутри круга, по сторонамъ которой выдавлены буквы

Е У; лампочка продолговатая съ широкой приподнятой ручкой. съ выпуклымъ изображеніемъ лица *en face*, очень грубой работы, и виноградною лозой съ кистями; глиняная лампочка съ выпуклыми рубчиками и шариками: 2 глиняныя лампочки гладкія; бронзовый дѣтскій браслетъ раздвижной; тоже въ видѣ зѣйки; тоже большой съ острыми концами, разломанный; бронзовый тонкій перстень съ высокими гладкими шитломъ; 2 бронзовыя простыя пряжки отъ пояса; 2 большія желѣзныя пряжки отъ сбруи; 8 янтарныхъ подвѣсокъ въ видѣ амфорки; 10 колечекъ въ 0,007—0,009 м. наружнаго діаметра изъ синяго стекла, которыя были соединены серебряной (распавшейся при очисткѣ) проволокой и составляли часть ожерелья впервые встрѣчаемой формы; 44 пронизы: сердоликовая малая въ видѣ 14-гранника, 3 янтарныя въ видѣ плоскихъ кружковъ, 15 изъ темнаго стекла въ видѣ трубочекъ, 10 такихъ же въ видѣ боченочковъ, 8 изъ синяго стекла круглыхъ, 4 изъ разноцвѣтнаго стекла мелкихъ какъ бисеръ, 1 пастовая мозаичная круглая, 1 изъ зеленой пасты круглая рубчатая и 1 стеклянная круглая со слѣдами позолоты.

1429. Катакомба въ 2,10 м. глуб. и шир. и 1,58 м. выш., съ пятью нишами-койками, одной въ западной и по 2 въ боковыхъ стѣнахъ, одна на другой, и съ ходомъ на В., который предназначался также и для другой катакомбы, не оконченной. Изъ угла южной ниши пробить ходъ въ сосѣднюю катакомбу № 1430. При истлѣвшихъ вѣстяхъ найдены: 33 бронзовыя монеты: херсонесская (Бурачковъ XVI, 103), 2 послѣднихъ боспорскихъ царей, очень плохой сохранности, 1 колониальная неразборчивая, 1 Константина Великаго, 1 Констанція II, 2 Валентиніана I, 5 Феодосія I, 1 Флакциллы, 16 неразборчивыхъ, но несомнѣнно римскихъ IV в., 1 Льва I, 1 Анастасія и 1 Юстиніана I; глиняный кувшинчикъ съ одной ручкой; 3 глиняныя лампочки, украшенныя: одна — виноградною лозой съ кистями, другая — выпуклою розеткой о девяти остроконечныхъ лепесткахъ и кружкомъ изъ шариковъ, третья — лучеобразно расположенными рубчиками; 5 глиняныхъ малыхъ лампочекъ крайне грубой работы; серебряный дѣтскій раздвижной браслетъ; бронз. серьга въ видѣ гладкаго кольца; большая желѣзная пряжка отъ сбруи; подвѣска янтарная въ видѣ амфорки; 2 пронизы изъ зеленого стекла въ видѣ удлиненныхъ прямоугольниковъ (0,013 × 0,006 м.) со скошенными съ одной стороны краями и съ двумя дырочками; 19 пронизей: 6 пастовыхъ мозаичныхъ круглыхъ и 2 продолговатыхъ, 3 круглыя изъ разноцвѣтнаго стекла 3 изъ синяго стекла рубчатая круглыя, 3 изъ серебристаго стекла въ видѣ трубочекъ, состоящихъ каждая изъ 8 круглыхъ пронизей, составляющихъ одно цѣлое, 1 изъ свѣтло-

зеленаго стекла въ видѣ круглой трубочки и 1 янтарная въ формѣ плоскаго кружка.

1430. Катакомба въ 2,10 м. глуб. и шир. и 1,60 м. выш., съ тремя нишами-койками и съ ходомъ на З., начало котораго застроено восточной стѣной крестообразнаго храма. При истлѣвшихъ костяхъ найдены: 12 бронзовыхъ монеть: 1 одного изъ послѣднихъ боспорскихъ царей, очень плохой сохранности, 1 Константина Великаго, 2 Θεодосія I, 2 Θεодосія II и 6 неразборчивыхъ, но несомнѣнно римскихъ IV в.; глиняная лампочка съ выпуклыми рубчиками; 4 глиняныя лампочки, совершенно одинаковыя, съ длиннымъ носикомъ и высоко поднятой ручкой; 2 глиняныя малыя лампочки очень грубой работы; бронзовая простая пряжка отъ пояса; серебряная малая пряжка отъ обуви; 4 желѣзныя большія пряжки отъ сбруи; серебряный дѣтскій браслетъ съ острыми концами; бронзовый гладкій перстень; серебряная серьга въ видѣ колечка; 14 янтарныхъ пронизей въ видѣ плоскихъ кружковъ неправильной формы; 8 круглыхъ мелкихъ пронизей изъ разноцвѣтнаго стекла и 2 пронизи изъ лигнита въ видѣ трубочекъ.

1431. Катакомба неправильной формы и небрежной работы, но оштукатуренная, въ 2,10 м. наиб. глуб., 2,80 м. наиб. шир. и 1,70 м. выш., съ двумя прямоугольными нишами, вырубленными въ формѣ корытъ, и одной полукруглой нишей со сводчатымъ потолкомъ. Расположена подъ однимъ изъ помѣщеній и подъ с.-в. угломъ восточной стороны крестообразнаго храма. Съ сѣв. стороны прорублены 2 прямоугольныя ниши, изъ коихъ одна, въ 0,70 м. шир. и 0,90 м. глуб., выходила наружу въ видѣ небольшого круглаго отверстія, а другая представляетъ собою начатый и брошенный ходъ. Въ катакомбѣ оказалось множество истлѣвшихъ костей.

1432. Гробница, вырубленная въ скалѣ, изъ которой въ византійскую эпоху былъ пробитъ ходъ въ катакомбу № 1452; благодаря этому катакомбы №№ 1452, 1411, 1410 и 1409 имѣютъ между собою сообщеніе. (Подробности см. на планѣ на табл. 2-й).

1433. Гробница, вырубленная въ скалѣ, справа отъ апсиды часовни, въ 1,78 м. дл., 0,70 м. шир. и 1,24 м. глуб., съ одной нишей. При остовѣ, лежавшемъ на полу, найдены: узкогорлый бальзамарій съ широкимъ плоскимъ основаніемъ, сбоку поврежденный; глиняный одноручный кувшинчикъ; такая-же чашечка; глин. лампочка, украшенная выпуклымъ, бѣгущимъ вправо негасомъ; простая бронз. пряжка отъ пояса и бронз. херсонесская монета (Бурачковъ XVI, 113).

1434—1441. Восемь гробницъ, вырубленныхъ въ скалѣ; всѣ онѣ оказались уже потревоженными въ христіанскую эпоху и поэтому, кромѣ истлѣвшихъ костей, въ нихъ ничего не найдено. Устройство гробницъ: 1434—1,96 м. дл., 0,70 м. шир. и 1,78 м. гл., съ двумя нишами; 1435—1,96×0,70×1,58 м., съ двумя нишами; 1436—1,96×0,54×1,42 м., съ нишей; 1437—1,78×0,54×1,42 м., безъ нишъ; 1438—1,78×0,54×0,70 м., безъ нишъ; впереди начата катакомба, но брошена, такъ какъ при работѣ встрѣтилась гробница. (См. на планѣ). Слева отъ хода въ катакомбу начатый колодезь въ 1,15 м. діам., брошенный на глубинѣ 0,45 м. Для гробницы № 1439 приспособлена въ скалѣ площадка въ 2,50×1,40 м. и въ ней уже вырублена самая гробница въ 1,78 м. дл., 0,54 м. шир. и 1,40 м. глб., съ двумя нишами; 1440—1,78×0,54×1,40 м., съ двумя нишами; 1441—2×0,70×1,08 м., безъ нишъ.



Рис. 10 (п. в.).

1442. Катакомба въ 2,70 м. глб., 2,50 м. шир. и 1,50 м. выш., съ 3-мя нишами-койками и съ ходомъ на В. При остовахъ найдены: 6 бронзовыхъ неразборчивыхъ монетъ римскихъ императоровъ IV в.; глиняная миниатюрная чашечка съ двумя ручками; 3 глиняныя гладкія лампочки; 2 лампочки крайне грубой работы; 2 бронзовые браслета съ острыми концами; бронз. пряжка отъ пояса грубой работы; бронз. большая фибула со слѣдами позолоты (рис. 10); бронз. малое колечко, утолщенное по серединѣ, съ разрѣзомъ и слѣдами позолоты; 5 лигнитовыхъ пронизей отъ браслета въ видѣ полукруглыхъ рубчатыхъ пластинокъ съ двумя дырочками.

1443. Катакомба въ 2,80 м. глб., 2,70 м. шир. и 1,70 м. выш., съ 3-мя нишами-койками и ходомъ на югъ. Затворъ найденъ не на мѣстѣ; кости оказались сброшенными съ коекъ. Въ просѣянной землѣ найдены: 4 бронзовыя монеты Константина Великаго, Констанція II, Валентиніана I и Θεодосія I, 2 глиняныя гладкія лампочки и 13 лигнитовыхъ пронизей въ видѣ трубочекъ.

1444. Гробница, сложенная на скалѣ изъ большихъ камней, не покрытая. Остовъ, лежавшій на спинѣ изголовьемъ на З., со сложенными на животѣ руками, сохранился превосходно, но при немъ ничего не найдено. Слева у

самой гробницы обнаруженъ бассейнъ прямоугольной формы въ 1,78 м. дл. и 1,40 м. шир., съ проточной водой на днѣ, глуб. до воды 3,90 м.

1445. Катакомба въ 3,90 м. глуб., 3,55 м. шир. и 1,70 м. выш., съ 3-мя нишами-койками и съ ходомъ на С., расположеннымъ подъ церковной оградой. Въ просѣянной землѣ найдены: глиняная малая лампочка крайне грубой работы и 6 бронз. неразборчивыхъ монетъ римскихъ императоровъ IV в.

1446. Катакомба, расположенная подъ лѣвою частью часовни, въ 2,80 м. глуб., 2,50 м. шир. и 1,70 м. выш., съ 3-мя нишами-койками и съ ходомъ на В. На койкахъ остовы лежали въ порядкѣ, по 2 на каждой, а на полу кости были разбросаны и перемѣшаны съ истлѣвшими гробовыми досками. Въ просѣянной землѣ найдены: 3 глин. лампочки, украшенныя рубчиками; 8 лампочекъ гладкихъ; 1 лампочка малая, крайне грубой работы; большая бронзовая фибула, украшенная двойными кружками; 2 желѣзныхъ перстня, разрушенныхъ ржавчиной; бронзовый дѣтскій браслетъ раздвижной; такой-же браслетъ большой;



Рис. 11 (2/3).

бронз. пряжка отъ пояса грубой работы; 17 пронизей отъ браслета (рис. 11) въ видѣ отлитыхъ изъ темнаго стекла плоскихъ кружковъ неправильной формы, съ выпуклымъ изображеніемъ головки, лицомъ къ зрителю, и съ двумя дырочками для нанизыванія (подобны найденнымъ въ гробницѣ № 1419); 24 лигнитовыя пронизи отъ браслета въ видѣ рубчатыхъ полушарій съ 2-мя дырочками; 33 янтарныя подвѣски въ видѣ амфорокъ (все янтарныя подвѣски и пронизи отличаются небрежнымъ исполненіемъ); 141 экз. пронизей: 12 янтарныхъ въ видѣ плоскихъ кружковъ, 9 лигнитовыхъ въ видѣ удлиненныхъ прямоугольниковъ, 4 пастовыя мозаичныя круглыя, 1 такая-же удлиненная, 5 изъ синяго стекла въ видѣ мелкихъ 14-гранниковъ, 12 изъ чернаго стекла въ видѣ круглыхъ трубочекъ, 23 изъ того же матеріала круглыя, рубчатыя, и 78 изъ разноцвѣтнаго стекла круглыхъ мелкихъ; 19 бронз. монетъ, сильно пострадавшихъ отъ сырости внутри катакомбы, несомнѣнно принадлежащихъ римскимъ императорамъ IV в.

1447. Гробница въ $2,10 \times 2,10 \times 1,50$ м., съ 2-мя нишами, расположенная подъ лѣвой стороной апсиды часовни и забутованная во время владки фундамента послѣдней; поэтому для того, чтобы проникнуть въ гробницу, пришлось пробить отверстіе изъ хода катакомбы № 146. Въ просѣянной землѣ найдены: 2 бронзовыя монеты Константина Великаго; пара серебряныхъ дѣтскихъ браслетовъ раздвижныхъ; бронзовый большой разломанный бубенчикъ; 2 большія желѣзныя пряжки отъ сбруи, разрушенныя ржавчиной; простая бронзовая пряжка отъ пояса; шильце костяное; 2 подвѣски: одна янтарная въ видѣ амфорки, другая въ видѣ гирьки съ ушкомъ изъ черной пасты съ бѣлыми вкрапинами; 24 пронизы: 7 пастовыхъ мозаичныхъ круглыхъ, 2 такія-же продолговатыя, 3 изъ желтой пасты круглыя рубчатыя, 1 костяная шестигранная, 5 изъ зеленого стекла овальныхъ приплюснутыхъ и 6 изъ разноцвѣтнаго стекла мелкихъ какъ бисеръ.

1448. Катакомба въ 2,85 м. глуб., 5,20 м. шир. и 1,60 м. выш., съ 6-ю нишами-койками (по двѣ одна надъ другой) въ 3-хъ стѣнахъ и съ ходомъ на Ю., заложенымъ каменной стѣнкой, оштукатуренной цемянкой въ византійскую эпоху при сооруженіи прямоугольнаго бассейна-колодца, сѣверная сторона котораго срѣзала часть хода въ катакомбу. Въ просѣянной землѣ найдены глиняная гладкая лампочка и 13 бронз. монетъ римскихъ императоровъ IV в., плохой сохранности.

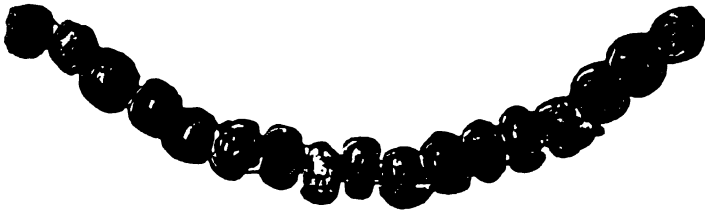
1449. Гробница, вырубленная въ скалѣ, 1,80 м. дл., 0,54 м. шир. и 1,40 м. глуб., съ двумя нишами. Въ просѣянной землѣ найдены: бронз. монета Максимиана, сильно поврежденная; пара золотыхъ серегъ, состоящихъ изъ проволочныхъ колець, прикрѣпленныхъ къ щиткамъ въ видѣ раковинъ; двѣ золотыя индикаціи, очень тонкія, съ оттиснутыми звѣздочками о 6 лучахъ; стеклянный узкогорлый плоскодонный бальзамарій, раздавленный; глиняная чашечка съ одной ручкой; 3 бронз. простыя пряжки отъ пояса и пастовая мозаичная круглая пронизь.

1450. Тоже, 1,80 м. дл., 0,54 м. шир. и 0,90 м. глуб., безъ нишъ. При трехъ истлѣвшихъ остовахъ (взрослаго и 2-хъ дѣтей) найдены: золотая индикація, оттиснутая съ лицевой стороны римской императорской монеты; глиняный одноручный кувшинчикъ; 2 глин. одноручныя чашечки; глин. гладкая лампочка и пастовая мозаичная круглая пронизь.

1451. Тоже, 2 м. дл., 0,54 м. шир. и 1,40 м. глуб., съ двумя нишами. При двухъ истлѣвшихъ остовахъ (взрослаго и ребенка) найдены: 2 стеклянные шаровидные флакона съ прямымъ, перехваченнымъ у основанія горломъ и 8 лигнитовыхъ пронизей въ видѣ трубочекъ.

1452. Катакомба, расположенная частью подъ сѣвѣрной стороной крестообразнаго храма и сообщающаяся съ гробницей № 1432 и съ катакомбами №№ 1411, 1410 и 1409. Устройство этой катакомбы очень своеобразно и въ другихъ семейныхъ склепахъ не встрѣчалось. Слѣва отъ входа, въ стѣнѣ, вырублена полукруглая ниша въ 2,80 м. наиб. шир. и 1.80 м. глуб.; ближайшій къ ней уголь скругленъ и въ немъ оставлена въ скалѣ полка въ 1,80 м. дл. и 0,90 м. шир.; далѣе съ В. идетъ свободный промежутокъ въ 0,54 м. дл., за которымъ слѣдуетъ низкая лежанка въ 1,96 м. дл. и 1,08 м. шир., сложенная изъ камня на извести и отдѣляющаяся вырубленной изъ скалы перегородкой въ 0,40 м. толщ. отъ 2-го выхода въ видѣ корридора, 1,50 м. дл. и 0,70 м. шир., ведущаго въ сосѣдную катакомбу № 1411. Съ западной стороны хода вырублена низкая полукруглая ниша-лежанка, къ которой слѣва, въ зап. стѣнѣ катакомбы, прилегасть другая малая ниша прямоугольной формы въ 0,58 м. шир. и 0,45 м. глуб., служившая, быть можетъ, скамьей для сидѣнія. Отъ этой ниши идетъ прямая стѣна въ 2 м. длины до 1-го хода съ тремя вырубленными въ скалѣ ступеньками, который ведетъ въ гробницу № 1435. Вышина въ 1 88 м. даетъ полную возможность человѣку средняго роста стоять въ катакомбѣ не согнувшись. На полу и на лежанкахъ было разбросано въ безпорядкѣ огромное количество совершенно истлѣвшихъ костей, между которыми найдены: 16 бронзовыхъ монетъ (въ томъ числѣ 10—сыповей Константина Великаго, 1—Теодосія I, 3—Валентиниана I и 2—Граціана и Аркадія); бронзовая пряжка отъ пояса ажурной работы; бронзовая точеная застѣжка въ 0,02 м. дл., въ родѣ тѣхъ, которыя нынѣ употребляются для укрѣпленія часовыхъ цѣпочекъ въ петлѣ жилета ¹⁾; пронизъ пастовая мозаичная круглая; пронизъ сердоликовая продолговатая; желѣзный крестикъ въ $0,04 \times 0,025$ м., разрушенный ржавчиной; крестикъ изъ мягкаго темнокоричневаго камня въ $0,03 \times 0,02 \times 0,005$ м., съ дырочкой для ношенія и съ вырѣзанными на трехъ концахъ буквами I—X—C; такой же крестикъ безъ надписи, величиною $0,02 \times 0,015 \times 0,005$ м.

1453—1455. Три усыпальницы, нынѣ разрушенныя, были сложены въ очень позднее время внутри насыпи, образовавшейся послѣ разрушенія крестообразнаго храма, изъ каменныхъ плитъ отъ разныхъ частей построекъ. Первая изъ нихъ расположена въ проѣздѣ впереди воротъ, пристроенныхъ вмѣстѣ съ

¹⁾ Подобная застѣжка была найдена въ 1891 г. предсѣдателемъ Имп. Арх. Коммиссіи графомъ А. А. Бобринскимъ въ катакомбѣ № 3 въ этой-же части некрополя. См. *Отч. Имп. Арх. Комм. за 1891 г.*, стр. 139.

проѣздомъ къ церковной оградѣ въ позднѣйшее время, прямо на мусорѣ, безъ планировки мѣста. Въ числѣ плитъ усыпальницы № 1455 находился переломленный пополамъ порогъ изъ мѣстнаго известняка.

1456. Каменный разломанный гробъ въ видѣ удлиненнаго прямоугольника въ 1,78 м. дл., 0,62 м. шир. и 0,45 м. выш. Недостають кусковъ сбоку и отъ крыши. Судя по мѣсту нахождения, гробъ служилъ усыпальницей въ византійскую эпоху.

1457. Гробница, вырубленная въ скалѣ, въ 1,96 м. дл., 0,70 м. шир. и 1,25 м. глуб. съ двумя нишами. При одиночномъ остовѣ найденъ стеклянный флаконъ въ 0,29 м. выш., съ перехваченнымъ у основанія горломъ.

1458. Тоже, въ 1,96 м. дл., 0,62 м. шир. и 1,40 м. глуб., съ двумя нишами. При двухъ остовахъ найдены: бронзовая поясная пряжка грубой работы; 2 бронз. трубочки въ 0,05 м. дл., съ тремя ушками для подвѣшиванія; 3 янтарныя подвѣски въ видѣ большихъ плоскихъ кружковъ; 4 подвѣски пастовыя мозаичныя овальныя, совершенно одинаковыя по величинѣ и рисунку; 9 пронизей изъ зеленого стекла въ видѣ трубочекъ; 40 изъ чернаго стекла (въ томъ числѣ 5 въ видѣ соединенныхъ отъ 8 до 12 пронизей, представляющія въ цѣломъ подобіе винта, 16 въ видѣ плоскихъ оваловъ и 19 мелкихъ круглыхъ рубчатыхъ); 28 мелкихъ, какъ бисеръ, изъ голубого стекла; 11 такихъ же изъ зеленого стекла; 13 лигнитовыхъ въ видѣ трубочекъ; 14 янтарныхъ въ видѣ небольшихъ плоскихъ кружковъ; 10 пронизей отъ браслета въ видѣ овальныхъ выпуклыхъ рубчатыхъ пластинокъ изъ темносиняго стекла, съ двумя дырочками для нанизыванія, и 2 круглыя выпуклыя вставки отъ перстней изъ темнокоричневаго стекла.

1459. Тоже, 2,13 м. дл., 0,60 м. шир. и глуб., съ двумя нишами, не покрытая и разграбленная.

1460. Катакомба въ 2,68 м. глуб., 2,10 м. шир. и 1,88 м. выш., съ тремя нишами-койками въ трехъ стѣнахъ, со сводчатымъ потолкомъ и одной прямоугольной нишей въ южной стѣнѣ у самой подошвы, съ ходомъ на В. Оказалась разграбленной. Впереди—начатая катакомба (Н) съ остовомъ собаки.

1461. Катакомба въ 2,85 м. шир., 2,68 м. глуб. и 1,60 м. выш., съ шестью прямоугольными нишами-койками, по двѣ въ каждой изъ трехъ сторонъ, и съ ходомъ на В. Изъ нижней ниши сѣверной стѣны пробить ходъ въ сосѣднюю катакомбу № 1443. Подобно предыдущей, оказалась разграбленной.

1462. Усыпальница, сложенная изъ каменныхъ плитъ въ насыпи, у самой церковной ограды, разрушенная; подобно усыпальницамъ №№ 1407, 1408,

1425, 1426, 1427, 1453, 1454, 1455 и 1456, относится къ очень позднему времени.

II. Описаніе крестообразнаго храма и окружающихъ его построекъ.

Открытый въ апрѣлѣ отчетнаго года въ мѣстности некрополя римской эпохи, наиболее удаленной отъ городища, у 1-го монастырскаго огорода, внутри треугольника, образуемаго раздѣленіями дорогъ городской и военной, крестообразный храмъ *A* (см. планъ на табл. II) съ окружающими его постройками занимаетъ площадь въ 1278 кв. метровъ (=281 кв. саж.). Окружавшая его ограда *B* изъ притесанныхъ камней наиболее сохранилась съ сѣв. стороны у конца проходящаго подъ храмомъ туннеля (см. ниже) и достигаетъ здѣсь 2 м. выш., въ томъ числѣ 1,70 м. каменной и 0,30 м. кирпичной кладки, отъ которой уцѣлѣли лишь 3 ряда (кирпичи имѣютъ 0,40 м. дл., 0,23 м. шир. и 0,035 м. толщ., а слои извести между ними — 0,055 м.). Употребленіе кирпичей доказываетъ, что церковная ограда была значительной вышины и, какъ полагаетъ А. Л. Бертье-Делагардъ, имѣла башни. Отъ С.-В. угла до хода въ туннель ограда также сохранилась, но не на большой вышинѣ, а съ южной стороны храма, гдѣ начинается сплошной некрополь, занимающій обширную площадь, совсѣмъ не уцѣлѣла и, вѣроятно, была уничтожена одновременно съ разграбленіемъ гробницъ римской эпохи. Благодаря, однако, сохранившемуся углу у хода въ туннель, дальнѣйшее направленіе ограды вполне ясно, равно какъ и съ западной стороны. Остатки очень жалкихъ воротъ въ С.-З. части ограды относятся къ позднѣйшему времени, такъ какъ обнаружены на насыпи, образовавшейся послѣ разрушенія болѣе древняго храма, къ которому вела хорошо укатанная дорога, усыпанная щебнемъ и известью, оставшаяся значительно ниже описываемыхъ воротъ, но несомнѣнно входившая внутрь ограды въ этомъ же мѣстѣ, судя по уцѣлѣвшему здѣсь углу древнѣйшей ограды. Направленіе дороги отъ храма къ городищу было, повидимому, то же, что и у нынѣшней дороги къ монастырю мимо пороховыхъ погребовъ. Между стѣнной подворотни и туннелемъ проходитъ сквозь ограду каменный жолобъ *κ*, расширяющійся у начала, съ уклономъ въ сторону выхода, служившій, вѣроятно, для отливанія проточной воды, скоплавшейся въ этой части туннеля. Воду удобно доставать черезъ отверстіе *μ*, которое, подобно такому же отверстію *ι* въ другомъ концѣ подземелья, могло первоначально предназначаться для удаленія камня во время устройства въ скалѣ туннеля. Далѣе къ В. сквозь ту-же

ограду проходить обычной формы водостокъ изъ каменныхъ плитъ; такой же водостокъ находится у самаго начала часовни базиличной формы *В* и выходитъ изъ I-го жилого помѣщенія, надъ катакомбой № 1446. Сразу бросается въ глаза, что ограда *В*, которая, по мнѣнiю А. Л. Бертъе-Делагарда, въ ея первоначальномъ видѣ имѣла значительные размѣры, начинается и оканчивается именно тамъ, гдѣ беретъ начало и гдѣ кончается загадочное подземелье, которое, слѣдовательно, какъ и самый храмъ, было охраняемо высокой стѣной съ башнями. Къ этому важному факту я вернусь при описанiи туннеля.



Рис. 12.

Какъ видно на прилагаемомъ планѣ, храмъ *А*, построенный въ формѣ четырехконечнаго прямоугольнаго креста, имѣлъ 4 двери, изъ коихъ только главная съ западной стороны (шир. 1, 86 м.) служила своему назначенiю до послѣднихъ временъ существованiя этого зданiя, остальные же три были найдены при раскопкахъ застроенными: восточная—горнимъ мѣстомъ въ видѣ небрежно сложенныхъ скамеекъ (см. табл. III), подобныхъ обнаруженнымъ въ двухъ большихъ базиликахъ—«уваровской» и «западной» (открытой въ 1901 г.); южная — новой стѣной, сложенной вмѣсто обрушившейся древней на мозаичномъ полу храма (время сооруженiя этой стѣны приблизительно опредѣляется найденной въ стѣнѣ большой бронзовой монетой византийскаго императора Романа I-го

превосходной сохранности), и сѣверная — бутовой кладкой на извести съ заложеной, въ видѣ матеріала, мраморной базой, оставленной и понынѣ на мѣстѣ, внутри бывшихъ дверей. Храмъ, своей архитектурой напоминающій усыпальницу Галлы Плицидіи въ Равеннѣ, по мнѣнію академика Н. П. Кондакова, сооруженъ былъ первоначально въ ранніе вѣка христіанства, не позже V вѣка, надъ усыпальницей, быть можетъ, одного изъ херсонесскихъ епископовъ, пострадавшихъ за христіанскую проповѣдь, и только въ болѣе позднее время перестраивался и исправлялся, какъ кладбищенская церковь.



Рис. 13.

Съ правой стороны къ храму пристроена крещальня (см. рис. 12—внутренній видъ и рис. 13 — наружный видъ крещальни), но не ранѣ VI в., что доказываютъ 26 монетъ византійскихъ императоровъ (Феодосія Великаго—2, Льва I-го—4, Анастасія—2, Юстиніана I—13, изъ коихъ 7 съ монограммой города Херсона, и неразборчивыхъ, очень плохой сохранности,—5), положенныхъ въ фундаментъ крестообразной купели и случайно обнаруженныхъ рабочимъ, который по неосторожности оторвалъ киркой часть каменной кладки, скрывавшей эти монеты ¹⁾. Нѣкоторые духовныя лица при посѣщеніи раскопокъ высказывали увѣренность, что крестообразное приспособленіе, которое было выложено мраморомъ,

¹⁾ См. рис. 12, гдѣ темное углубленіе внизу есть мѣсто находенія монетъ.
выпускъ 9.

моромъ, какъ видно изъ уцѣлѣвшихъ обломковъ ¹⁾, служило именно купелью. Вода проходила сюда по трубѣ сквозъ стѣну изъ небольшого бассейна снаружи, вырубленного изъ цѣльнаго камня и перекрытаго сводикомъ. Крещальня имѣла 2 окна, одно надъ купелью, другое — въ южной стѣнѣ. При постройкѣ крещальни два окна храма были передѣланы въ двери для сообщенія ея съ алтаремъ и съ южной частью храма. При раскопкахъ первая дверь была найдена заложеной камнемъ, причемъ въ кладкѣ оказался интересный эпитафическій памятникъ въ видѣ мраморной, полукруглой сверху и отрубленной снизу, стелы съ частью ольвійскаго декрета IV в. до Р. Хр. въ честь неизвѣстнаго лица, имя котораго умышленно сбито острымъ орудіемъ ²⁾. Крещальня построена



Рис. 14.

надъ вырубленной въ скалѣ гробницей римской эпохи (см. № 1405 въ описаніи некрополя). Между обрушившимися камнями оказался уголъ карниза изъ желтоватаго известняка (0,70 × 0,64 × 0,16 м.), украшенный на выступающемъ углу львиной головой съ

раскрытой пастью (рис. 14), а снизу четырехстороннимъ съ расширяющимися концами крестомъ, выпукло исполненнымъ внутри медальона.

Храмъ въ своемъ первоначальномъ видѣ имѣлъ 8 оконъ, изъ коихъ сохранились 4 въ западной половинѣ; 2 были передѣланы въ двери, ведущія въ крещальню, какъ указано выше, а 2 въ сѣверо-восточномъ углу также были передѣланы въ двери, служившія для соединенія храма и алтаря съ сосѣдней постройкой *Е*. Во время раскопокъ всѣ двери, кромѣ входныхъ, и всѣ окна были найдены заложеными бутовой кладкой. Это служитъ доказательствомъ, что храмъ послѣ неоднократныхъ разрушеній, вызывавшихъ сначала исправленія и передѣлки, пересталъ, наконецъ, служить церковью и

¹⁾ Подобно крестообразному основанію купели большаго баптистерія, открытаго въ 1877 г. и дослѣдованнаго въ 1901 г. Раковина-умывальникъ помѣщалась тамъ снаружи.

²⁾ [См. *Изв. И. Арх. Ком.м.* в. 10, стр. 1, № 1. *Ред.*].

былъ обращенъ въ усыпальницу, подобно большому крестообразному храму, открытому въ 1897 г. у монастырской гостиницы. Это подтверждается, кромѣ приведенныхъ фактовъ, еще постройкой стѣны *М* съ южной стороны на прекрасной половой мозаикѣ съ употребленіемъ въ кладку кирпичей изъ обрушившихся коробовыхъ сводовъ и устройствомъ на этомъ мозаичномъ полу съ сѣверной стороны храма двухъ усыпальницъ (№ № 1407 и 1408), причѣмъ въ числѣ плитъ одной изъ нихъ оказались части каменной коробки отъ западныхъ дверей храма.

Особый, можно сказать выдающійся, интересъ храма составляетъ его мозаичный полъ, по красотѣ и разнообразію рисунка и сравнительно хорошей сохранности занимающій первое мѣсто между всѣми мозаичными полами, открытыми въ Херсонесѣ, не исключая и пола «уваровской базилики», перевезеннаго въ Императорскій Эрмитажъ (см. табл. III). Детальный планъ въ краскахъ въ $\frac{1}{24}$ нат. вел., съ контурно возстановленными разрушенными частями мозаики, составленный М. И. Скубетовымъ, прилагается при отчетѣ ¹⁾.

Какъ видно изъ этого плана, мозаичный полъ доходилъ только до мраморной алтарной солен, отъ которой уцѣлѣлъ на своемъ мѣстѣ въ южномъ углу небольшой обломокъ хорошаго исполненія съ красивымъ профилемъ. Однохарактерный бордюръ, состоящій изъ виноградной лозы въ разстилку съ попеременно расположенными по желтому полю гроздьями и листьями, окаймлялъ весь полъ въ трехъ сторонахъ креста и въ центральной части впереди солен; у алтарныхъ запечиковъ онъ былъ украшенъ двумя красивыми сосудами на подобіе древнегреческихъ кратеровъ, изъ которыхъ по обѣ стороны растутъ виноградныя лозы. Въ большомъ центральномъ квадратѣ съ двухцвѣтнымъ бордюромъ были изображены два павлина, стоящіе съ высоко поднятыми головами по сторонамъ красивой двуручной вазы античной формы, съ старательно отгѣненными гранями, на высокой ножкѣ, съ широкой орнаментированной каймой сверху горла. Изъ вазы спускаются по обѣимъ сторонамъ, доходя до спины павлиновъ, виноградныя лозы совершенно одинаковаго рисунка съ лозами бордюра, съ двумя сидящими на нихъ птицами, по одной съ каждой стороны противъ верхняго бордюра вазы. Со всѣхъ сторонъ этого центрального квадрата, также на желтомъ фонѣ, идетъ полоса мозаики, также отдѣленная отъ остального пола узкимъ прямолинейнымъ двухцвѣтнымъ бордюромъ. Ширина полосы различна: впереди солен она узка, справа и слѣва болѣе широка, одинаковаго размѣра, и съ западной стороны, отъ входа, — самая широкая, доходящая до

¹⁾ [Будетъ изданъ впоследствии. Ред.].

бордюра впереди дверей. Сюжетъ рисунка этой мозаики заимствованъ изъ царствъ животнаго и растительнаго: левъ, лошади, коровы, бараны, овцы, разныя птицы и рыбы, раковины, разрѣзанные гранаты и арбузы, фрукты на вѣткахъ и въ корзинахъ, кисти и листья винограда и плюща; но встрѣчаются также въ небольшомъ количествѣ изображенія сосудовъ античной формы съ двумя или одной ручкой и безъ ручекъ, разнovidныя розетки и кресты орнаментнаго характера. Всѣ эти многочисленныя, старательно и красиво исполненныя рисунки заключены на подобіе медальоновъ внутри цѣлой сѣти переплетающихся жгутовъ чернаго, краснаго, желтаго и бѣлаго цвѣтовъ, а небольшія между ними пространства украшены трехцвѣтными шахматобразными квадратами.

Хорошо сохранившіеся сосуды даютъ возможность дополнить рисунки раѣе открытыхъ мозаичныхъ половъ въ базиликахъ «уваровской» и западной: такіе же кратеры съ берущими въ нихъ начало виноградными лозами помѣщались у входныхъ дверей боковыхъ нефовъ названныхъ базиликъ. Другія детали орнаментнаго характера также повторяются на мозаичныхъ полахъ раѣе открытыхъ храмовъ и несомнѣнно заимствованы съ красиваго рисунка мозаики описываемаго храма, которая, повидимому, относится къ V вѣку нашей эры.

Квадратъ мозаичнаго пола, составляющій правую сторону креста, окаймленъ, какъ и остальные, прямолинейнымъ бордюромъ и весь занятъ большимъ медальономъ одинаковаго рисунка съ малыми медальонами, которые окружаютъ центральную вазу и двухъ павлиновъ, но рамка этого медальона, состоящая изъ жгутовъ, зубчатыхъ и прямолинейныхъ бордюровъ, исполнена съ особеннымъ вкусомъ и стараніемъ. Внутри медальона помѣщается красивый гранный кратеръ съ орнаментированной каймой, съ сидящими сверху по краямъ двумя птицами и со свѣшивающимися по обѣ стороны виноградными лозами. На бѣломъ фонѣ трехугольниковъ, расположенныхъ въ четырехъ углахъ квадрата, изображены затѣйливой формы сосудики, на подобіе греческихъ киликовъ, краснаго цвѣта съ чернымъ контуромъ. Симметрично расположенный съ этимъ квадратомъ квадратъ мозаичнаго пола въ лѣвой сторонѣ креста представляетъ изъ себя наркетъ самаго разнообразнаго рисунка. На этомъ кускѣ, къ сожалѣнію, болѣе другихъ пострадавшемъ, какъ будто собраны образцы всевозможнаго орнамента. Вообще мозаичный полъ храма могъ служить сокровищницей образцовъ для строителей херсонесскихъ базиликъ болѣе поздняго времени, и выше было указано, что многія детали пола трехъ большихъ базиликъ, открытыхъ въ 1853, 1877 и 1901 годахъ, скопированы съ этой мозаики.

Материаломъ для половой мозаики храма служили: 1) бѣлый мраморъ,

признаваемый проконнесскимъ, 2) красный мраморъ изъ «Мраморной балки» близъ Балаклавы, 3) черный песчаникъ изъ окрестностей Георгіевскаго монастыря и 4) желтый камень твердой породы, залегающій прослойками въ мѣстности херсонесскаго городища. Въ болѣе сложныхъ рисункахъ съ оттѣнками, какъ напримѣръ, въ двухъ павлинахъ центральнаго квадрата и въ 4-хъ большихъ птицахъ, сидящихъ на виноградныхъ лозахъ тамъ-же и на кратерѣ южной стороны креста, употреблены мелкіе куски синяго и зеленаго камня или пасты. Кирпичики, обычные во всѣхъ херсонесскихъ мозаичныхъ полахъ, здѣсь совершенно отсутствуютъ.

Фресковая живопись, покрывавшая стѣны храма, подвергалась по меньшей мѣрѣ троекратному капитальному исправленію, судя по характеру и по исполненію рисунка и по нѣкоторымъ обломкамъ, сохранившимъ тройной слой штукатурки съ фресками, — явленіе повторяющееся во всѣхъ херсонесскихъ базиликахъ. Нѣкоторые куски фресокъ отличаются прочностью и умѣлой работой, а остатки византійскихъ надписей на нихъ очень близки къ классической эпохѣ. Но такихъ обломковъ не много. Большая же часть найденныхъ на полу фресокъ исполнена небрежно, иногда даже не на сглаженной поверхности просѣянной извести, а на простой штукатуркѣ съ примѣсью крупнозернистаго песка. Не подлежитъ сомнѣнію, что многочисленные обломки фресокъ являются здѣсь представителями разныхъ эпохъ. Это необходимо имѣть въ виду при изученіи храма для подробнаго научнаго описанія его. На стѣнѣ фрески были обнаружены во время раскопокъ только въ двухъ мѣстахъ: внутри заплечика, образуемаго южной стѣной западной части креста и западной стѣной его южной части, и на восточной стѣнѣ сѣверной части креста, начиная отъ угла, обращеннаго къ алтарю. Первая фреска посредственнаго исполненія снята со стѣны съ помощью холста и отправлена въ Императорскую Археологи-



Рис. 15.



Рис. 16.

ческую Комиссію; вторая фреска у алтаря исполнена небрежно и частью обвалилась, частью сохранилась на стѣнѣ.

Первая фреска изображала двухъ святыхъ, стоящихъ по обѣимъ сторонамъ угла, отъ которыхъ уцѣлѣли незначительные куски отъ нижней части фигуръ (рис. 15). Отъ надписей сбоку святыхъ сохранились: часть греческой съ правой стороны лѣвой фигуры и армянская, вырѣзанная ниже греческой (рис. 16). По указанію Я. И. Смирнова, греческая надпись есть текстъ начала пс. 34-го: Δίκασον, Κύριε, τοὺς ἀδικοῦντάς με, πολέμησον τοὺς πολεμοῦντάς με. Ἐπιλαβοῦ ὄπλου καὶ θυρεοῦ καὶ ἀνάστηθι εἰς βοήθει-

άν μοι, т. е. «Суди Господи обидящія мя, побори борющія мя, прими оружіе и щить и возстани въ помощь мою» ¹⁾, а армянскую надпись профессоръ Н. Я. Марръ переводитъ такъ: «Тоть, к[то.....] Богу это въ храмѣ, есть Мхитаръ,

¹⁾ [Указаніе Я. И. Смирнова несомнѣнно. Надпись сдѣлана съ сокращеніями, лигатурами и орфографическими ошибками, но приведенныя въ текстѣ слова пс. 34 (ст. 1—2) вполне возстановляются въ ней слѣдующимъ образомъ: [Δί]κ[α]σ[ο]ν, К(ύρι)ε, [τοὺς] ἀδ[ι]κ[ο]ῦν[τ]άς με, κ[α]λ[ε]μ[ι]σον τοῦ[ς] π[ο]λ[ε]μ[ο]ῦν[τ]άς με. Ἐπ[ι]λ[α]βοῦ ὄπλο[υ] с θ[ι]ρ[ε]οῦ с ἀν[α]στήθ[ι] εἰς τ[ὴν] βο[ή]θ[η]σ[α]ν[τ]ί μου. В. Л.]

рабъ Божій» ¹⁾). Последняя надпись, равно какъ и другая армянская на обломкѣ большой мраморной базы (см. ниже стр. 41), нацарапаны въ болѣе позднее время. Что касается стѣнной фрески у алтаря, то по сохранившимся, сильно поврежденнымъ остаткамъ видно, что здѣсь были изображены три стоящія рядомъ фигуры святыхъ съ крайне небрежно исполненной греческой надписью съ правой стороны ²⁾, отъ которой уцѣлѣли 22 буквы въ 0,13 м. выш., въ 4-хъ строкахъ (рис. 17).



Рис. 17.

Кромѣ этихъ остатковъ, найденныхъ на стѣнѣ, собрано на полу храма 539 кусковъ фресокъ, изъ нихъ 21 съ буквами, повидимому, отъ девяти разныхъ надписей вокругъ образовъ и 38 отъ образа съ юнымъ ликомъ святого.

При раскопкахъ съ внутренней и съ наружной сторонъ алтарной части храма собрано 11480 кусочковъ стѣнной мозаики, а именно:

I. Стекланной:

Синей	3736	} 5744
Голубой	2008	
Зеленой		1088
Красной		556
Съ позолотой		466
Мутно-сѣрой, потерявшей отъ огня первоначальный цвѣтъ		3374
Всего		11228

II. Каменной:

Сѣраго песчаника	132
Желтаго камня твердой породы	64
Розоваго тоже	40
Молочнаго цвѣта тоже	6
Бѣлаго проконнескаго мрамора	10
Всего	252

¹⁾ [Замѣтка Н. Я. Марра будетъ помѣщена въ 10 выпускѣ „Извѣстій“. *Ред.*].

²⁾ [Надпись представляется здѣсь по рисунку М. И. Скубетова. Въ стр. 2—3, повидимому, слѣдуетъ читать ἡ [ψ]χῆ μου οὐκ... В. Л.].

Такимъ образомъ ясно, что и въ этомъ храмѣ потолокъ въ алтарѣ былъ украшенъ мозаикой и, судя по количеству синей и голубой смальты, также въ видѣ небеснаго свода. Полъ въ алтарѣ и, повидимому, въ крещальнѣ былъ раньше мраморный, судя по сохранившейся съ правой стороны части солен и по обломкамъ мраморныхъ плитъ, удѣлѣвшимся подъ кирпичами позднѣйшаго пола и найденнымъ во множествѣ при раскопкахъ. Съ увѣренностью можно сказать, что небрежно сложенный кирпичный полъ съ криво поставленными каменными базами для колоннъ киворія и кое-какъ слѣпленные на глинтъ скамьи горняго мѣста относятся къ очень позднему времени. Возможно даже, что кирпичи пола взяты изъ обрушившихся коробовыхъ сводовъ, замѣненныхъ конической крышей на деревянныхъ стропилахъ, подобной нынѣ устроенной для сохраненія мозаики, такъ какъ только присутствіемъ дерева въ крышѣ можно объяснить значительныя поврежденія отъ огня многихъ мѣстъ мозаичнаго пола, которыя теперь покрыты цементомъ. Тѣ же кирпичи отъ коробовыхъ сводовъ вошли, какъ простой матеріалъ, въ кладку позднѣйшей стѣны, сложенной не ранѣе X в., — какъ было объяснено выше, — въ правой сторонѣ храма на мозаичномъ полу, для усиленія въ то время разрушенной, по не снятой старой стѣны.

Въ алтарѣ, на томъ мѣстѣ, гдѣ былъ престоль, обнаружены остатки приспособленія изъ мраморныхъ плитъ внутри вырубленнаго въ скалѣ углубленія для храненія ковчега съ частицей мощей. Тутъ же стояла, укрѣпленная



Рис. 18.

на извести, небольшая мраморная капитель (0,23 м. выш. и 0,22 м. діам. снизу) съ красивой глубокой рѣзьбой и съ выдолбленными сверху 11-ю дырочками (рис. 18). Капитель эта служила, вѣроятно, церковнымъ ставникомъ въ то время, когда разрушенный мраморный полъ былъ замѣненъ кирпичнымъ и въ горнемъ мѣстѣ были сложены каменные скамьи.

Внутри храма при раскопкахъ найдены: 1) 138 кусковъ и осколковъ отъ намѣренно раздробленной, очень большой мраморной



Рис. 19 (1/2).

базы, спереди полукруглой, сзади срезанной для прислонения къ стѣнѣ, превосходно полированной съ художественно исполненнымъ, сильно выпуклымъ, профилемъ. На лицевой сторонѣ у верхняго края, по гладкой полосѣ въ 0,045 м. шир., шла глубоко и старательно вырезанная греческая надпись ранне-византийской эпохи, отъ которой сохранилось 12 кусковъ (рис. 19) ¹⁾. На самомъ большемъ обломкѣ ниже греческой надписи сохранилась часть мелко нацарапанной армянской надписи ²⁾.—2) Надставка (?) верхняя на подобіе небольшого кіота изъ мѣстнаго известняка, сверху полукруглая, снизу ровная, съ выдолбленной полукруглой нишей, внутри которой по серединѣ сдѣлано круглое углубленіе (0,05 м. діам. и 0,02 м. глуб.), покрытое внутри черной, по бокамъ бѣлой, а по наружной кромкѣ красной краской въ видѣ круга, 0,005 м. шир. Два узкихъ круга, бѣлый и черный, вокругъ краснаго заполняютъ фонъ ниши, на бокахъ на вѣншемъ выступѣ которой сохранились въ нѣкоторыхъ мѣстахъ слѣды красной, желтой и черной красокъ (рис. 20).—

3) Такая-же, но сильно поврежденная, надставка; краски на ней стерлись.—4) Два обломка отъ крышки ковчежца для частицъ мощей изъ инверманскаго известняка. Ковчежець былъ обычной въ Херсонесѣ формы въ видѣ античнаго саркофага и имѣлъ 0,18 м. длины.—5) Обломокъ круглой колонки въ 0,16 м. діам. и 0,45 м. выс., изъ мягкаго желтоватаго известняка, украшенный переплетомъ изъ выпуклыхъ полосъ,

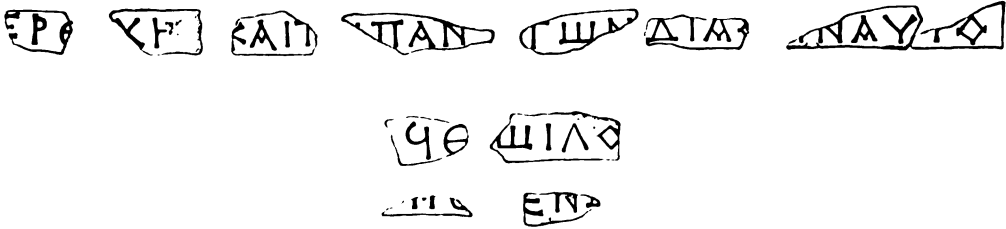

Рис. 20.

¹⁾ [Изъ этихъ 12 кусковъ 8 удалось расположить въ порядкѣ. Они даютъ слѣдующій текстъ: [Υπ]έρ [εὐ]χῆ[ς.....] καὶ τ[.....] καὶ πίν[των] τῶν δια[φερόντων] ἀ[τ]ο[ί]ς. Для остальныхъ 4-хъ кусковъ трудно указать точное мѣсто, хотя несомнѣнно, что они относятся къ той же надписи. На одномъ изъ нихъ записана, очевидно, дата, отъ которой сохранились 2 знака съ цифровымъ значеніемъ 99. Аналогичныя надписи см. въ нашемъ *Сборникѣ христ. надп. изъ южной Россіи*, № № 13, 15, 16. В. Л.]

²⁾ См. о ней замѣтку Н. Я. Марра въ 10 вып. *Извѣстій*.



Рис. 21.



Рис. 22.

0,035 м. шир., перевитыхъ между собой по длинѣ колонки (рис. 21). Въ углубленіяхъ сохранились слѣды красной краски. — 6) 4 обломка круглой колонки въ 0,10 м. діам., изъ красиваго, гладко полированнаго бѣлаго мрамора съ крупными черными пятнами. Колонка и база ея сдѣланы изъ одного куска. Извлечены изъ кладки заложенаго окна. — 7) 26 обломковъ отъ двухъ рѣшетокъ изъ мѣстнаго известняка (одинъ обломокъ см. на рис. 22). На нѣкоторыхъ кускахъ изъ желтоватаго известняка сохранились слѣды краски. — 8) 75 кирпичей двухъ размѣровъ: $0,27 \times 0,27 \times 0,02$ м. и $0,25 \times 0,14 \times 0,04$ м. ¹⁾. — 9) 34 обломка толстыхъ стеколъ, изъ нихъ одинъ большой ($0,13 \times 0,09$ м.). — 10) Кусокъ мраморнаго бордюра, окаймлявшаго половую плиту подъ престоломъ, въ видѣ длиннаго узкаго бруска, скругленнаго съ верхней, выступающей наружу, стороны. Былъ найденъ на своемъ мѣстѣ, установленный отвѣсно. — 11) 2 обломка отъ мраморныхъ круглыхъ каннелированныхъ колоннъ. — 12) 3 обломка отъ гладкихъ колоннъ. — 13) Два обломка отъ мраморныхъ орнаментированныхъ плитъ. — 14) Два обломка мраморныхъ плитъ отъ пола подъ разрушеннымъ престоломъ. — 15) 270 обломковъ мраморныхъ плитъ отъ пола въ алтарѣ и въ крещальнѣ. — 16) бронзовая проволочная цѣпочка отъ лампы обыкновеннаго вида съ тремя развѣтвленіями и съ крючкомъ сверху.

Небольшая часовня *Б* впереди храма (рис. 23), толстая апсидная стѣна которой на подобіе полукруглой башни выступаетъ за предѣлы ограды, хотя и имѣетъ базиличную форму, но, судя по уцѣлѣвшимъ четыремъ столбамъ, была

¹⁾ Кирпичи церковной ограды, какъ было указано выше, имѣли $0,40 \times 0,23 \times 0,035$ м.



Рис. 23.

перекрѣта сводомъ. Въ алтарь, за недостаткомъ мѣста, въ самой апсидѣ устроено пять полукруглыхъ нишъ для духовенства вмѣсто обычныхъ каменныхъ скамеекъ, а для порога уложенъ узкій мраморный брусъ съ вырѣзаннымъ на немъ крестомъ, доказывающимъ, что брусъ раньше имѣлъ иное значеніе. Въ часовнѣ найденъ интересный памятникъ древнегреческой эпохи, впервые встрѣчаемой формы, въ видѣ мраморнаго прямоугольнаго пьедестала ($0,18 \times 0,18 \times 0,23$ м.) съ карнизиками сверху и снизу съ трехъ сторонъ, кромѣ задней, обрѣзанной для прислоненія, съ выступами по четыремъ угламъ, какъ на фронтонахъ стель и крышкахъ саркофаговъ; пьедесталъ вырѣзанъ изъ одного куска съ выходящей изъ его середины, художественно исполненной палицей Геракла въ 0,56 м. выш. и 0,50 м. окружн. въ широкое и 0,30 м. въ узкое мѣстѣ. Палица сверху обломалась или умышленно отбита (рис. 24). Памятникъ этотъ, найденный въ часовнѣ, могъ, подобно небольшой коринтской капители, найденной въ алтарѣ сосѣдняго храма, служить церковнымъ подвѣщникомъ ¹⁾).



Рис. 24.

¹⁾ Какъ на любопытный примѣръ приспособленія въ христіанскихъ храмахъ

Три помѣщенія съ лѣвой стороны часовни и храма (рис. 25) можно считать жилыми. Въ сосѣднемъ съ алтарной частью помѣщеніи *Е*, соединенномъ съ храмомъ дверью, передѣланной изъ окна, полъ былъ изъ каменныхъ плитъ, а въ крайнемъ помѣщеніи *Е''* сохранилось небольшое отдѣленіе прямоугольной формы, на подобіе пашенной ямы, тонкія стѣнки котораго сложены изъ кирпича. Впереди этого помѣщенія, съ наружной стороны ограды, вырубленъ въ скалѣ прямоугольный колодець *в* съ проточной водой, о которомъ упомянуто при описаніи катакомбы № 1448, вырубленной раньше колодца. Въ другомъ ко-



Рис. 25.

лодецъ *б*, круглой формы, найденномъ въ Ю. отъ храма, воды не оказалось, но въ колодецъ *а* того-же вида, открытомъ у южной стѣны зап. стороны храма, найдена въ изобиліи хорошая проточная вода. Объ этомъ колодецъ подробно говорилось при описаніи катакомбы № 1409, также существовавшей раньше колодца, и будетъ еще упомянуто при описаніи крипты *Г*.

Колодець *а* доходитъ до самой стѣны храма; въ стѣнѣ надъ нимъ устроена прямоугольная ниша не выясненнаго назначенія. Высказывалось предположеніе, что въ этой нишѣ находился образъ, но возможно также, что она

древнегреческихъ памятниковъ, можно указать еще на небольшую мраморную пепельную урну-гробикъ съ крышкой, служившую ковчежцемъ для частицы мощей и найденную на своемъ мѣстѣ подъ разрушеннымъ престоломъ небольшой базилки, открытой въ 1891 г. въ восточной части городища. См. *Отчетъ Имп. Арх. Комм.* за 1891 г., с. 9, рис. 7а и 7б.

служила для принятія деревянной откидной крышки ¹⁾. Въ этой мѣстности южный вѣтеръ подымаетъ цѣлыя облака пыли, и колодець не могъ оставаться не закрытымъ.

Изъ сѣверной стѣны храма, ниже мозаичнаго пола, выступаетъ наружу тонкая, красивая, расширяющаяся гончарная труба въ 0,12 м. діам. у выхода изъ стѣны. Въ византійскихъ постройкахъ Херсонеса встрѣчаются такія гончарныя трубы, и считаютъ, что онѣ проложены для просушки стѣнъ.



Рис. 26.

Съ южной стороны храма, въ западномъ углу его креста, надъ разрушенной усыпальницей была сложена стѣна *м*, образуя со стѣной храма длинное и узкое, закрытое со всѣхъ сторонъ помещеніе. Здѣсь, кромѣ истлѣвшихъ костей, найдена перебитая пополамъ круглая мраморная колонна въ 2,40 м. дл. и 0,30 м. діам. Остатки таковой же поздней стѣны были обнаружены съ правой стороны главнаго входа въ храмъ, а слѣва отъ входа стояла мраморная база *л*, снизу квадратная (0,59 × 0,59 м.), сверху круглая.

¹⁾ Въ 1898 г. при раскопкахъ термъ была найдена верхняя часть колодца съ приспособленіемъ для откидной крышки. См. *Отч. Пил. Арх. Комм.* за 1898 г., стр. 116.

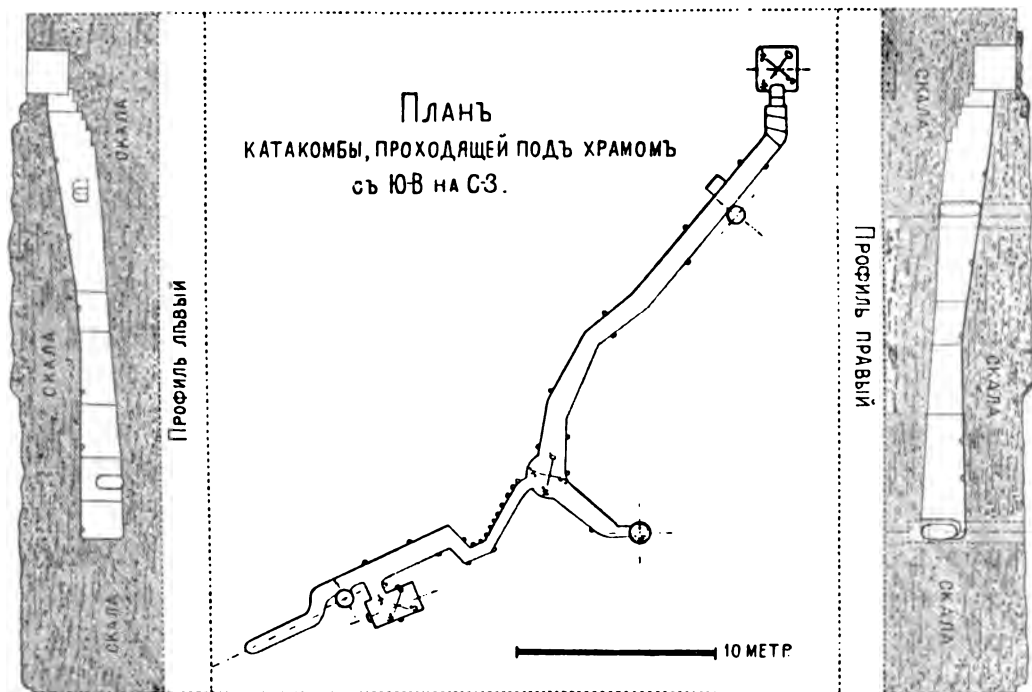

Рис. 27.

вѣсными боками, безъ малѣйшихъ признаковъ каменной лѣстницы (рис. 27). Несомнѣнно, что шахта эта съ зап. и сѣв. сторонъ также была обнесена стѣной и имѣла крышу, а для спуска деревянную приставную лѣстницу, которую легко было убрать во всякое время. Эта перекрытая шахта, помѣщаясь въ самомъ углу ограды и имѣя видъ обыкновеннаго сарая, не могла обращать на себя вниманія, а кубовидное ея углубленіе, напоминающее пашенную яму, совершенно маскировало ходъ въ крипту, если дверь съ площади помѣщалась въ западной стѣнѣ.

Изъ шахты 5 ступеней, вырубленныхъ въ твердой скалѣ, ведутъ въ сводчатую галерею, стѣны и потолокъ которой гладко отесаны (рис. 28). Наибольшая ширина галереи — 0,89 м., наибольшая высота — 1,78 м. Галерея отклоняется отъ оси шахты сначала на С.-З., на протяженіи 12,70 м., а затѣмъ на З., на протяженіи 5,60 м., до небольшой площадки въ $2,14 \times 2,14$ м., отъ которой, подъ угломъ въ 90° , расходятся 2 вѣтви: одна на Ю.-З., на протяженіи 3,56 м., къ колодцу *a*, постепенно суживаясь до 0,54 м., а другая въ видѣ узкаго корридора (0,70 м. шир.) на протяженіи 4,27 м. на С.-З. Первая вѣтка упирается въ стѣну, отдѣляющую ее отъ колодца

Подземелье *Г*, которое можно считать или криптой раннихъ вѣтвей христіанства, или (что мало вѣроятно) простой галереей для разысканія подпочвенной воды, беретъ начало въ юго-восточномъ углу ограды и, углубившись ниже вѣхъ устроенныхъ по его пути гробницъ и семейныхъ склеповъ, вырубленныхъ въ скалѣ, проходить подъ храмомъ съ Ю.-В. на С.-В. и оканчивается у самой сѣверной ограды, у водостока ж. (Его направленіе намѣчено пунктиромъ на общемъ планѣ на табл. II. Кромѣ того см. планъ и профили на рис. 26). Начало крипты составляетъ кубовидная шахта въ 2,49 м. дл., 2,31 м. шир. и 2,14 м. глуб., съ гладко обрубленными от-

а въ 1,80 м. діам., 5 м. глубины отъ поверхности скалы до дна и 1 м. отъ дна до вырубленнаго въ стѣнѣ сквознаго отверстія, дающаго возможность, не выходя изъ крипты, имѣть хорошую питьевую воду. Отверстіе вырублено нѣсколько выше нормальнаго уровня воды, которая лишь тогда изливается въ крипту, когда уровень морской воды значительно повышается. Въ настоящее время это отверстие заложено и зацементировано, чтобы по возможности осушить крипту и сдѣлать ее доступной для обозрѣнія. Сѣверо-западная вѣтка въ видѣ узкаго корридора съ 10-ю вырубленными въ стѣнѣ небольшими углуб-



Рис. 28.

леніями, покрытыми копотью, въ которыхъ горѣли лампочки, дѣлаетъ въ концѣ два колѣна въ 1,40 и 1,10 м., сначала на С.-З., а затѣмъ, подъ угломъ въ 90° , на С.-В. Отсюда корридоръ расширяется до 0,90 м., продолжаетъ свое прежнее направленіе на С.-З. и, пройдя 7,10 м., суживается до 0,70 м., дѣлая послѣднее колѣно въ 1,40 м. дл. на З., затѣмъ опять мѣняетъ направленіе на С.-З. и, пройдя 3,60 м., оканчивается у сѣверной стороны церковной ограды, у той ея части, которая уцѣлѣла лучше другихъ, сложена на скалѣ и несомнѣнно относится къ одному времени съ храмомъ. Изъ расширяющагося до 0,90 м. корридора, въ разстояніи 7,10 м. отъ конца крипты, въ западной стѣнѣ, узкій проходъ въ 0,70 м. дл. и шир. ведетъ въ прямоугольное помещеніе въ 2,80 м. дл., 1,40 м. шир. и 1,34 м. выс., подобное вырубленнымъ въ скалѣ семейнымъ склепамъ до-христіанской эпохи, но только безъ коевъ, съ небольшою полукруглою нишей з, въ 0,36 м. діам. въ основаніи, въ сѣ-

верной стѣнѣ и съ двумя углубленіями для лампочекъ въ западной и восточной стѣнахъ. Подобныхъ углубленій въ стѣнахъ крипты насчитывается 30 и одна сводчатая ниша (1,10 м. шир.) съ правой стороны отъ входа, въ разстояніи 5,00 м. отъ кубовидной шахты. Противъ этой ниши въ скалѣ прорубленъ сухой колодець *e* въ 1,80 м. діам., сообщающійся съ галлереей крипты. Такой же колодець *и* находится въ противоположномъ концѣ, совершенно въ тѣхъ же условіяхъ; оба они служили, вѣроятно, для вентиляціи крипты и для извлеченія наружу осколковъ скалы во время работъ, которыя, быть можетъ, производились одновременно съ двухъ концовъ. Общее протяженіе крипты вмѣстѣ съ кубовидной шахтой впереди входа составляетъ 45,36 м.

Внутри крипты черезъ сухіе колодцы *e* и *и*, расположенные съ ея обонхъ концовъ, проникло много земли, а вода, изливавшаяся въ крипту черезъ отверстіе въ стѣнѣ колодца *a*, размывала часть этой земли и покрывала толстымъ слоемъ липкой грязи значительную часть подошвы отъ начала площади и до конца крипты.

Ни костей, ни какихъ-либо древностей въ криптѣ не найдено, и это отчасти можетъ говорить за то, что загадочное сооруженіе, потребовавшее такой громадной затраты человѣческаго труда, была простая галлерей для разысканія подпочвенной воды. Но, — какъ подробно изложено въ отчетѣ о раскопкахъ некрополя, — для обыкновенныхъ погребеній первыхъ христіанъ были приспособлены всѣ семейные склепы римской эпохи, расположенные подъ храмомъ и съ трехъ его сторонъ, кромѣ западной, а прямоугольное помѣщеніе крипты, вырубленное въ скалѣ ниже этихъ склеповъ, могло служить усыпальницей особо чтимаго проповѣдника, въ галлерейхъ же могли происходить тайныя собранія христіанъ и храниться ихъ казна и цѣнная церковная утварь. Зная изъ исторіи, съ какимъ ожесточеніемъ преслѣдовалась въ Херсонесѣ христіанская проповѣдь и какъ поздно здѣсь официально было признано христіанство, было бы странно отвергать возможность существованія криптъ, напоминающихъ римскія катакомбы. И подобно тѣмъ грекамъ, которые при императрицѣ Еккаторинѣ II противъ своего желанія должны были покинуть Крымъ, увозя все, что имъ было дорого, въ Мариуполь, жители Херсонеса, вынужденные также покинуть родной городъ, разрушенный литовцами въ XIV в., должны были, по возможности, спасти и увозить съ собой все, что представляло для нихъ особенную цѣнность. Если такое предположеніе допустимо, то оно и даетъ отвѣтъ на вопросъ, почему въ галлерей подъ крестообразнымъ храмомъ, если она была криптой первыхъ христіанъ, ни слѣдовъ погребенія, ни какихъ-либо древностей

не найдено. З. А. Аркасъ, впервые обратившій вниманіе на крипту въ сороковыхъ годахъ, назвалъ ее «подземнымъ колодезъ» и приложилъ къ своему описанію планъ, ничего общаго не имѣющій съ дѣйствительностью.

Если загадочный подземный ходъ былъ простой галлереей для разысканія источниковъ подпочвенной воды, то для чего понадобилось: 1) дѣлать его столь старательно, съ красивымъ сводчатымъ ходомъ со ступеньками, 2) сохранять его, несмотря на то, что вода найдена на незначительной глубинѣ въ двухъ колодцахъ, ничего общаго съ подземельемъ не имѣющихъ, 3) обносить его высокой оградой, которая прошла у самаго начала и у самаго конца его, но не дальше и не ближе, и 4) строить надъ нимъ, на участкѣ языческаго некрополя, вдоль и поперекъ источенномъ семейными склепами и гробницами, — «памятникъ-храмъ», какъ его назвалъ академикъ Н. П. Кондаковъ, съ лучшимъ въ Херсонесѣ мозаичнымъ поломъ, съ фресковой живописью на стѣнахъ и съ мозаикой въ куполѣ и сводахъ?

Смежные съ этимъ участкомъ монастырскіе огороды въ изобиліи пользуются водой изъ обыкновенныхъ колодезъ, подобныхъ колодцамъ *a*, *b* и *c*, открытымъ въ отчетномъ году, а по берегу Карантинной бухты до балки, отдѣляющей некрополь отъ городища, обнаружено много древнихъ колодезъ, но подземныхъ галлерей для разысканія воды, такъ легко находимой въ каждомъ низкомъ мѣстѣ, нигдѣ не найдено. Полагаю поэтому, что не разысканіе воды, но иная цѣль побудила христіанское населеніе Херсонеса пробить въ скалѣ двадцатисаженную галерею.

Стѣны и потолокъ крипты испещрены нацарапанными крестиками разныхъ очертаній, древнѣйшихъ и очень позднихъ. Этотъ фактъ также говоритъ въ пользу предположенія, что мы имѣемъ передъ собой крипту, напоминающую римскія катакомбы первыхъ христіанъ. Возможно возраженіе, что стѣны и потолокъ испещрены крестиками «современными шалунами», которые могли проникать въ галерею, такъ какъ входъ оставался открытымъ со временъ З. А. Аркасы, т. е. болѣе полувѣка, но оно едва-ли выдерживаетъ критику. Проникнуть въ подземелье до 1902 года можно было только ползкомъ по липкой подошвѣ, и то лишь на незначительномъ протяженіи; кромѣ того, 16-тилѣтнія раскопки Херсонеса фактически доказали, что «современные шалуны» вырѣзываютъ на древнихъ стѣнахъ и памятникахъ все, что хотите, но только не кресты.

Внимательное и строго-научное изученіе болѣе компетентными лицами этого замѣчательнаго храма и окружающихъ его подземныхъ и надземныхъ соору-

женій несомнѣнно раскроетъ истину. Когда стоишь на этомъ мѣстѣ, въ полуверстѣ отъ города, то невольно спрашиваешь себя: неужели одно только желаніе сохранить память о «подземномъ колодцѣ», — безцѣльномъ во всѣхъ отношеніяхъ, — могло побудить жителей Херсонеса построить такой прекрасный храмъ въ мѣстности не защищенной, вдали отъ городскихъ стѣнъ и башенъ? Да и для чего долбить въ скалѣ длинныя галлерей въ поискахъ за водой, когда послѣдняя имѣется здѣсь въ изобиліи на глубинѣ не болѣе 4 м. и когда городъ именно въ эту эпоху имѣлъ трубный водопроводъ, проведенный изъ Юхариной балки? Нѣтъ, тутъ, на этомъ мѣстѣ, каждый невольно испытываетъ совсѣмъ иное чувство, проникается глубокимъ уваженіемъ къ мѣсту и сознаниемъ, что передъ нимъ разбросаны таинственные отрывки какаго-то драгоценнаго историческаго памятника. Остается только пожелать, чтобы наши ученые какъ можно скорѣе собрали и изучили отрывки, разсѣяли всѣ сомнѣнія и противорѣчія и указали описываемому храму то мѣсто, которое онъ долженъ занимать среди христіанскихъ памятниковъ Херсонеса.

Съ наружной стороны храма при раскопкахъ найдены:

І. Памятники эпиграфическіе.

1) Обломокъ мраморной плиты въ 0,018 м. толщ., гладкій съ обѣихъ сторонъ, съ уцѣлѣвшими пятью буквами (0,02 м. выш.) отъ греческой надписи въ двухъ строкахъ. — 2) Такой же обломокъ въ 0,04 м. толщ., гладкій съ обѣихъ сторонъ, съ уцѣлѣвшими четырьмя буквами (0,015 м. выш.) отъ греческой надписи въ одной строкѣ ¹⁾. — 3) Большой обломокъ известковой плиты съ небрежно вырѣзанными вглубь четырехконечнымъ крестомъ древнѣйшей формы и буквами А — Ш по его сторонамъ. — 4) 9 кусковъ отъ образа, рельефно вырѣзаннаго на мраморной плитѣ въ 0,02 м. толщ.; 8 кусковъ соединяются вмѣстѣ, а 9-й въ видѣ треугольника въ 0,07 м. основанія и 0,06 м. выш., съ оконечностью сандали лѣвой (отъ зрителя) ноги и съ остаткомъ надписи ΟΥΘΘΕ на гладкой нижней рамѣ (0,025 м. шир.) не можетъ быть соединенъ съ ними (см. рис. 29). Отъ образа сохранились: средняя часть благословляющей фигуры лицомъ къ зрителю, держащей въ лѣвой рукѣ длинный крестъ, верхъ и низъ коего обломаны, и справа фигура поменьше, стоящая подъ смоковницею, также лицомъ къ зрителю, съ молитвенно простертыми руками. Размѣры собранной изъ восьми кусковъ части образа: 0,26 м. наиб. шир. и 0,225 м. наиб. вышины.

¹⁾ [Надписи будутъ наданы отдѣльно В. В. Латышевымъ въ 10 вып. *Извѣстій*].



Рис. 29 (1/2).

II. Монеты.

Херсонеса: а) дохристианскаго періода: по сборнику Бурачкова табл. XV, № 51—2 экз.; XVI, № 89—1; № 102—1; № 114—1; б) христианскаго періода: Василя I, Бур. XVII, № 132—1; № 134—1; Романа I, № 142—7, такая же съ бордюромъ изъ шариковъ—1, его-же малыя и тонкія, безъ креста—5, его-же съ монограммой *P*—2; Константина X и Романа II, № 146—2; Романа II, № 149—4; одного изъ послѣднихъ боспорскихъ царей, плохой сохранности—1. — Гор. *Одесса*: бородатая голова вправо— всадникъ вправо, снизу надпись—1. — Позднеримскихъ и византийскихъ императоровъ: Лицинія отца—1, Констанція II—1, Валентиціана I—1, Льва I—1 и очень плохой сохранности—7. — Хановъ Крыма и Золотой Орды: серебряныхъ—4 и бронзовыхъ—2.

III. Части статуй.

Мраморная головка Вакха, обвитая плющемъ, сильно поврежденная огнемъ, отбитая отъ статуи средней величины, повидимому, римской эпохи (вышина головки—0,14 м., наиб. ширина—0,11 м.); 2) мраморная кисть правой руки, державшей посохъ, отбитая отъ статуи въ $\frac{1}{2}$ нат. вел., вѣроятно, римской эпохи; 3) часть головы дельфина въ нат. велич. изъ мѣстнаго желтоватаго известняка.



Рис. 30 (2/3).

IV. Посуда.

а) Глиняная. Поливная: 1) днище мисочки подъ темножелтой поливой съ выдавленнымъ изображеніемъ безобразной птицы, берущей въ клювъ змѣю, хвостъ которой она придавливала къ землѣ правой ногой; все изображеніе внутри двойного круга съ завитками (рис. 30). — 2) Средняя часть блюда свѣтлозеленой поливы съ слабо выпуклыми изображеніями крылатаго звѣря внутри

большого медальона и 4-хъ орловъ внутри малыхъ медальоновъ, которые вмѣстѣ съ большимъ центральнымъ образуютъ крестъ, между концами котораго изображены кипарисы. — 3) Днище мисочки темнокоричневой поливы съ выпуклымъ изображеніемъ по серединѣ четырехконечнаго, равносторонняго, съ расширяющимися концами креста подъ желтой поливой. — 4) Днище мисочки мутножелтой поливы съ контурнымъ изображеніемъ горлицы. — 5) 303 обломка поливной разноцвѣтной посуды, гладкой и со слѣдами узоровъ.

б) Стекланная: 1) 7 донышекъ отъ остроконечныхъ, къверху расширяющихся сосудиковъ впервые встрѣчаемой формы. — 2) 36 ножекъ отъ разнообразныхъ сосудиковъ, встрѣчаемыхъ во множествѣ при раскопкахъ христіанскихъ храмовъ.

в) Мраморная: 1) 2 куска отъ плоскаго сосуда, составлявшие его широкую кайму, съ выпуклыми изображеніями человѣческаго лица не греческаго типа и головокъ барана и грифона (рис. 31). — 2) 4 обломка отъ ступокъ.

Рис. 31^а (2/3).Рис. 31^б (2/3).

г) Каменная: 2 большія низкія ступки изъ известняка и кусокъ гранитной ступки.

V. Хозяйственныя орудія, инструменты, приборы.

Жерновъ каменный отъ ручной мельницы; курантъ каменный для растиранія краски; блокъ гранитный въ 0,08 м. діам. и 0,06 м. толщ., по срединѣ котораго имѣется круглое отверстіе (0,02 м. діам.) не сквозное, но выдолбленное съ обѣихъ сторонъ на глубину 0,015 м.; внутри окружной выемки продѣланы такія-же, но болѣе мелкія, углубленія, доказывающія, что по блоку передвигалась не веревка, а цѣпь.

VI. Рыболовство.

Грузило для сѣтей въ видѣ глинянаго цилиндрика; 8 грузилъ для сѣтей въ видѣ глиняныхъ пластинокъ въ 0,06—0,07 м. дл., съ дырочкой на двухъ концахъ и съ продольнымъ желобкомъ, предохраняющимъ бичеву отъ тренія.

VII. Строительныя части храмовъ и зданій.

Кусокъ круглой гладкой мраморной колонны въ 0,35 м. діам. и 0,064 м. выш.; 4 обломка отъ рѣзныхъ мраморныхъ капителей; конечная часть одной изъ четырехъ сторонъ мраморнаго рѣзного креста; 4 куска кровельной византійской черепицы, выступающія наружу части которой покрыты бѣлыми, красными и черными полосами съ черными кружками, небрежнаго исполненія.

VIII. Стела надгробная древнегреческая изъ мѣстнаго желтоватаго известняка въ 0,98 м. выш., 0,26 м. шир. и 0,14 м. толщ., украшенная двумя розетками съ лицевой стороны и по одной по бокамъ и своеобразнымъ, впервые встрѣчаемымъ орнаментомъ въ видѣ повязки, перекинутой нѣсколько разъ черезъ перила, со свѣшивающимися по срединѣ лицевой стороны концами; всѣ выпуклыя части орнамента умышленно сбиты острымъ орудіемъ; надъ розеткой лицевой стороны помѣщалась въ углубленіи прямоугольной формы (0,19×0,11 м.) не разысканная мраморная табличка съ именемъ погребеннаго, а сверху на ребрѣ пробито прямоугольное углубленіе для укрѣпленія фронтона.

III. Раскопки городища.

Послѣ окончанія раскопокъ крестообразнаго храма работы были перенесены въ центръ древняго акрополя, и начато разслѣдованіе до скалы плантажнымъ способомъ свободныхъ отъ построекъ и посадокъ участковъ западной части монастырской усадьбы.

При этихъ работахъ, которыя продолжатся нѣсколько лѣтъ, такъ какъ

глубина культурнаго слоя въ нѣкоторыхъ мѣстахъ доходить до шести метровъ, найдены слѣдующія древности ¹⁾).

I. Памятники эпиграфическіе.

Двѣ амфорныя ручки съ именными печатами мѣстныхъ астиномовъ: 1) 'Hρέα ἀστυνομοῦντος и 2) 'Αστυνομοῦντος Σιμαίου τοῦ Εὐροδάμου (последнее имя, встрѣчаемое на серебряныхъ и бронзовыхъ монетахъ Херсонеса, на амфорныхъ ручкахъ встрѣчается впервые); 2 ручки родосскія: внутри круга обычный цвѣтокъ *balaustrum*, вокругъ слѣды надписи ΑΣΤΥΜΝΔΕΥ[Σ]ΙΕΡΕΦΣ и внутри овала ΔΙΟΥ; 5 черепковъ глиняной чернолаковой посуды съ нацарапанными буквами Α, Β, Ν, Σ, Ρ. — Днище глиняной мисочки подъ свѣтложелтой поливой съ нацарапанными снизу и сбоку инициалами: ΜΝΡ и ΜΑ. — 3 обломка глиняной поливной мисочки съ исполненнымъ кистью рисункомъ идущей влѣво пятнистой пантеры; фонъ — стального, пантера и наружный кругъ — ярко-желтаго, а всѣ контуры и пятна пантеры — чернаго цвѣта; на днищѣ нацарапана греческая буква Κ. — Разломанный костяной образокъ (0,06×0,05 м.), съ выпукло вырѣзаннымъ пояснымъ изображеніемъ св. Евангелиста Луки, старательно и умѣло исполненнымъ (рис. 32).



Рис. 32 (п. в.).

Внутри гладкой рамки въ 0,005 м. шир. изображенъ св. Лука съ евангелиемъ, на которое указываетъ правой рукой. Евангеліе украшено по сторонамъ выпуклыми накладками, а по срединѣ — 4-конечнымъ равностороннимъ крестомъ съ сильно расширяющимися и раздвигивающимися концами. Лицо евангелиста съ небольшой бородкой и гладко зачесанными волосами съ пробороу по срединѣ исполнено превосходно. Слѣва въ верхнемъ углу вырѣзана вглубь 3-строчная надпись $\delta \alpha(\gamma\iota\omicron\varsigma) \Lambda\upsilon\kappa\acute{\alpha}\varsigma$ (выш. буквъ 0,005 м.). По четыремъ сторонамъ въ рамкѣ просверлены 4 симметрично расположенныя дырочки въ 0,004 м. діам., при посредствѣ которыхъ образокъ былъ на чемъ-то прикрѣпленъ, повидимому, костяными же штифтами. — Большой бронзовый энколпѳонъ (0,14 м. выш.) съ массивнымъ ушкомъ, превосходной сохранности (рис. 33). По обѣимъ сторонамъ выпуклыя изображенія, на

¹⁾ Планъ этой небольшой раскопки будетъ соединенъ съ планомъ раскопокъ 1903 г. въ этой же части акрополя.

Рис. 33^а (2/3).Рис. 33^б (2/3).

лицевой (а) распятаго Спасителя съ надписями надъ головой ІСХС и ниже рукъ МРΘΥ и НОΑΝΤ, относящимися къ изображеніямъ Богородицы и Іоанна Богослова; на другой сторонѣ (б) — Богородица въ ростъ съ Богомладенцемъ на рукахъ, сверху и по бокамъ грубыя изображенія и неразборчивыя надписи. Внутри энколпіона слѣва ясная надпись НОΑΝΤ и неясная ΜΑ'ΥΡΟ.

II. Монеты.

Херсонеса: 1) дохристіанскаго періода: по сборнику Бурячкова табл. XIV, № 12—1, № № 20 и 21—4; подобная № 25, но бронзовая и малая, очень плохой сохранности, — 1; т. XV, № 51—2, № 67—1, № 68—1, № 70—1; женскій бюстъ въ пышной прическѣ вправо — слабо ризличаемая рыбка, палица и снизу надпись, повидимому ΑΓΟΛΛΑ (величина 0,011 м.) — 1; 7 монетъ, несомнѣнно принадлежащихъ автономному Херсонесу, очень плохой сохранности; т. XVI, № 90 съ годомъ НΘ [78] — 1, № 104—3, № 106—2, № 107—1, № 108—1, № 110—2, № 114—1, № 118—1; 7 херсонесскихъ монетъ, несомнѣнно римской эпохи, очень плохой сохранности. — 2) Христіанскаго періода: Бур. т. XVII, № 121, Юстиніана I—3; № 129, Маврикія—1; № 131, Михаила III и Василия I—1; № 132, Василия I—3;

№ 134, его же — 29; № 135, его же и Константина IX—7; № 138, Льва VI—5; его-же съ бюстомъ императора и буквами $\Delta + \Theta$ — 1; его-же и Александра съ буквами ΔA —1; № 142, Романа I—44; его-же съ бордюромъ изъ шариковъ—1; его-же съ монограммой P — 10; его-же съ монограммами—2; его-же малыя тонкія, безъ обычнаго креста съ другой стороны—9; № 144, Константина X—2; № 146, его-же и Романа II—2; № 149, Романа II—15; № 150, Никифора Фоки—1; № 151, Василия II — 7; Романа и Христофора (?), очень плохой сохранности—1; Рискупорида III, очень грубаго исполненія, ошибочно отнесенная барономъ Кене въ неизвѣстному царю Сингесу, подобная найденной въ 1901 г. въ колодцѣ подъ западной стѣной «уваровской базилики» — 1¹⁾; 2 монеты послѣднихъ боспорскихъ царей, неразборчивыя. — Кесарія кавказской—1, Синопы—1, неизвѣстной греческой колоніи съ бюстомъ (?) и парой воловъ съ погонщикомъ (надписи стерлись)—1. — Позднеримскихъ и византійскихъ императоровъ: Лицинія отца — 1, Константина II — 7, Валентиніана I — 3, Феодосія I — 7, Гонорія — 2, Аркадія — 2, Эліи Верины — 2, Льва I — 2 и очень плохой сохранности — 62.

III. Статуи и статуэтки мраморныя.

Средня часть статуэтки голаго мужчины, художественнаго исполненія; лѣвая нога выпрямлена, правая согнута; правая рука, отъ которой сохранилась только одна кисть, придерживаетъ конецъ спадающей одежды. Вышина обломка 0,14 м. — Ступня ноги отъ статуи средней величины, небрежнаго исполненія.

IV. Посуда.

1) Глиняная: 2 черепка расписной чернолаковой посуды; 272 черепка такой же посуды безъ слѣдовъ росписи; 10 черепковъ съ дырочками для скрѣпленія свинцомъ; обломокъ ручки черноглинянаго сосуда, украшенной сверху горельефной женской головкой; витая ручка отъ большого черноглинянаго сосуда; 55 черепковъ буролаковой и графитоваго блеска посуды; 14 такихъ же черепковъ съ остатками растительнаго орнамента, наложеннаго густой краской, причѣмъ контуры исполнены рѣзцомъ; 2 черепка буролаковой посуды съ выпуклымъ штампованнымъ орнаментомъ; 6 черепковъ краснолаковой посуды; 3 круглыя крышки отъ амфоръ; днище миски зеленой поливы съ коричневымъ вытисненнымъ крестомъ затѣливой формы съ расширяющимися заостренными концами, украшенными кружками; желтые просвѣты между ажурными концами образуютъ второй крестъ, но лишь съ контурной линіей; днище зеленой поливы

¹⁾ См. *Извѣстія И. Арх. Комм.* в. IV, стр. 80.

съ слабо выпуклымъ 4-конечнымъ равностороннимъ крестомъ съ расширяющимися концами; кувшинчикъ въ 0,07 м. выш., сильно поврежденный, свѣтлозеленой поливы съ черными вкрапинами; днище мисочки желтой поливы съ выпуклымъ орломъ, стоящимъ съ распушенными крыльями; такое же днище съ расплывшимся изображеніемъ передней части грифона, исполненнымъ черной краской; блюдо на высокой ножкѣ подъ свѣтложелтой поливой; собранная изъ кусковъ миска съ штампованнымъ коричневымъ узоромъ по желтому фону; 2 собранныя

изъ кусковъ миски ярко-зеленой поливы съ коричневыми штампованными звѣздами, большой и малой по срединѣ первой, обѣ внутри круговъ; миска широкая (0,24 м. діам. сверху и 0,10 м. выш.), сильно поврежденная: на свѣтложелтомъ фонѣ розетка изъ 6 листьевъ въ 0,11 м. дл., раздваивающихся сверху и окрашенныхъ въ зеленый и свѣтлокоричневый цвѣта попеременно, помѣщеная внутри трехъ



Рис. 34 (1/2).

круговъ,—двухъ наружныхъ узкихъ желтыхъ и внутренняго широкаго зеленого; между листьями размѣщены вытянутые трехугольники, заполненные выпуклыми полосками, которыя своими пересѣченіями образуютъ кѣтку (рис. 34); 309 обломковъ поливной посуды гладкихъ и съ остатками узоровъ; часть чернолаковой лампочки; лампочка красноглиняная съ выпуклой розеткой о восьми лепесткахъ сверху; 9 лампочекъ красноглиняныхъ безъ украшеній.

2) Стекланная: 8 днищъ, 2 горла и 6 бочковъ разнообразныхъ сосудовъ; 16 ножекъ отъ рюмковидныхъ сосудиковъ, встрѣчаемыхъ во множествѣ при раскопкахъ храмовъ; ножка и начало верхней части подобнаго сосудика съ уцѣлѣвшимъ загибомъ кверху, благодаря которому впервые выясняется форма этихъ сосудовъ, повидному, служившихъ лампочками, которыя зажигались богомольцами въ храмахъ и замѣняли наши свѣчи.

3) Бронзовая: чашка поврежденная съ отломанной ручкой, которая не разыскана.

4) Мраморная: 4 обломка ступокъ; пестикъ изъ темнаго красноватаго мрамора, поврежденный, 0,09 м. выш., имѣвшій форму согнутаго большого пальца руки, подобный найденному въ 1899 г. ¹⁾).

5) Каменная: ступка большая на высокой ножкѣ.

V. *Хозяйственные орудія, инструменты, приборы.*

5 жернововъ каменныхъ отъ ручныхъ мельницъ; 2 костяныя ручки отъ ножей; скребокъ кремневый каменнаго вѣка; 2 цапки желѣзныя большія; зубило желѣзное малое; серпъ желѣзный большой (длина дуги 0,40 м., ручки—0,10 м.); 2 ключа бронзовые складные; свистокъ, сдѣланный изъ отпиленной верхушки рога и украшенный рѣзбой въ видѣ красивой плетенки, составленной изъ двойныхъ кружковъ съ точкой по серединѣ, соединенныхъ кѣткоюобразно тройными линиями; ручка отъ ножа съ уцѣлѣвшей частью желѣзнаго клинка, сдѣланная изъ отпиленной верхушки рога, дл. 0,09 м., разъясняющая, какъ и вышеописанный свистокъ, назначеніе находимыхъ во множествѣ отпиленныхъ кусковъ верхнихъ частей разныхъ роговъ; часть формочки для отливки грузилъ къ рыболовнымъ сѣтямъ въ видѣ массивныхъ свинцовыхъ колецъ; формочка—прямоугольная (0,09 × 0,05 × 0,03 м.), небрежно сдѣланная изъ известковаго карнизика; сохранились 2^{1/2} углубленія для колецъ.

VI. *Оружіе*: 5 малыхъ метательныхъ камней.

VII. *Сбруя*: 4 бронзовыя пряжки, приспособленныя на 4 стороны.

VIII. *Вѣсъ*: бронзовая массивная чашечка въ 0,038 м. діам. и 0,022 м. выш., отъ разбивнаго вѣса, подобнаго и нынѣ употребляемому.

IX. *Рыболовство.*

3 крючка бронзовые большіе; игла бронзовая для вязанія сѣтей; 3 грузила для сѣтей въ видѣ глиняныхъ усѣченныхъ пирамидокъ съ штампованными изображеніями: а) Эрота идущаго влѣво, б) Эрота бѣгущаго вправо и г) двухъ дельфиновъ; 3 такихъ же грузила съ неразборчивыми изображеніями и 34 безъ изображеній; 30 грузилъ въ видѣ глиняныхъ цилиндриковъ; 2 грузила въ видѣ глиняныхъ пластинокъ, 0,06—0,07 м. дл., съ дырочками на концахъ и съ продольнымъ желобкомъ, предохраняющимъ бичеву отъ тренія; 2 грузила въ видѣ массивныхъ свинцовыхъ колецъ.

X. *Рукодѣлія.*

Игла бронзовая въ 0,11 м. дл.; шильце бронзовое въ 0,07 м. дл.; шильце

¹⁾ См. *Отчетъ Имп. Арх. Ком.м.* за 1899 г., с. 12, и *Извѣстія*, в. I, с. 34, рис. 29.

костяное въ 0,04 м. дл.; 2 шильца костяныя простѣйшаго вида; 9 пряслицъ изъ обожженной глины и изъ красноватаго шифера.

XI. Игры.

Шашка костяная точеная, украшенная вырѣзанными вглубь зубцами изъ тройныхъ линий и тремя кружками съ дырочкой въ центрѣ (бывшая по срединѣ розетка не разыскана); шашка, подобная нынѣшнимъ; 3 глин. шарика-погремушки; донышко стекляннаго флакона, старательно обломанное и служившее дѣтской игрушкой, какъ это выяснили раскопки некрополя; такое же донышко, правильно обломанное въ видѣ 8-гранника

XII. Наряды, украшенія, принадлежности туалета.

Пронизъ золотая въ видѣ трубочки въ 0,017 м. дл.; серьга бронзовая въ видѣ гладкаго колечка; сердоликъ изъ перстня съ вырѣзанной Никой влѣво; круглая пронизъ изъ горнаго хрусталя; овальное стеклышко изъ перстня съ изображеніемъ сидящей Авины, сильно поврежденное; 4 стеклышка изъ перстней безъ изображеній; 62 обломка отъ стеклянныхъ браслетовъ; 2 круглыя пастовыя пронизи мозаичной работы; такая же пронизъ въ видѣ трубочки; такая же большая цилиндрической формы (0,045 м. дл. и 0,02 м. діам.), съ четырьмя выпуклыми длинными носами между большими круглыми глазами, подобная найденной въ 1899 г. у южной оборонительной стѣны; зубъ медвѣдя въ 0,09 м. дл., гладко отполированный, съ круглой дырочкой въ корневой части; костяной гребень оригинальной формы: прямоугольная пластинка (0,06 × 0,025 × 0,01 м.) съ скошенными съ одной стороны краями, на одной изъ длинныхъ сторонъ которой вырѣзаны 36 зубчиковъ (0,01 м. наиб. дл.), а въ противоположной сторонѣ вставлена ручка въ 0,01 м. шир., 0,007 м. толщ. и 0,065 м. уцѣлѣвшей длины (рис. 35).



Рис 35.

XIII. Церковныя древности.

Бронзовая лампадная цѣпочка обычнаго типа, изъ тонкихъ длинныхъ проволочныхъ звеньевъ съ тремя развѣтвленіями и съ крючкомъ сверху; верхняя заостренная часть бронзоваго подевѣчника; крестикъ-тѣльникъ бронзовый ажурный внутри круга въ 0,018 м. діам., подобный изображенному у Б. И. Ханенко,



Рис. 36.

табл. XVII, № 207; обломокъ чашки изъ бѣлаго греческаго мрамора, очень большого діаметра и лишь 0,06 м. выш., совершенно одинаковыхъ размѣровъ и исполненія съ обломкомъ, найденнымъ въ 1901 году въ большой западной базиликѣ ¹⁾);

3 пуговицы бронзовыя; крюкъ для подвѣшиванія большой лампы въ видѣ красиво-изогнутаго круглаго бронзоваго прута въ 0,41 м. дл., съ крючкомъ на тонкомъ и съ желѣзнымъ костылемъ для укрѣпленія въ стѣнѣ на толстомъ концѣ (рис. 36); здѣсь же найденъ интересный по формѣ бронзовый крестъ, укрѣпленный на выступѣ; часть бронзоваго кадила на прямой ручкѣ, подобнаго тремъ найденнымъ въ восточной оконечности городища въ 1892, 1894 и 1901 гг.; 2 куски отъ ручки кадила, состоявшей изъ склепанныхъ полосъ въ 0,015 м. шир.; онѣ имѣютъ длины 0,21 м., но конца недостаетъ; полукруглая площадка, на которую откидывалась продырявленная крышка въ видѣ полушарія, не гладкая, какъ на ранѣ найденныхъ, а рѣзная: на ней были выпукло изображены 2 льва, стоящіе другъ противъ друга въ угрожающихъ позахъ, и между ними цвѣтокъ или иное, быть можетъ, символическое изображеніе; по уцѣлѣвшей части можно возстановить весь рисунокъ.

XIV. Строительныя части храмовъ и зданій.

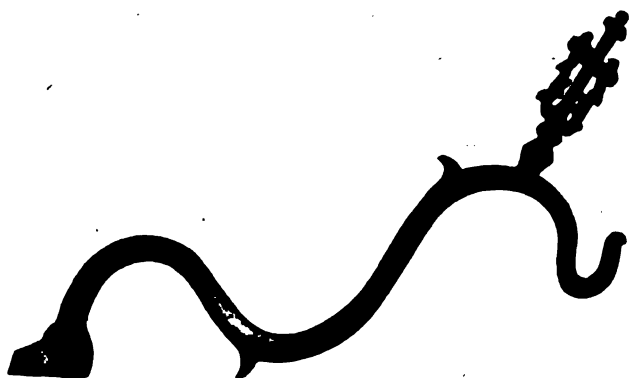
2 куски отъ круглыхъ мраморныхъ колоннъ; плитка бѣлаго мрамора въ видѣ правильнаго 8-угольника (0,17 × 0,17 м.), составляющая центръ узора мозаичнаго пола алтарной части базилики; 5 обломковъ отъ гладкихъ мраморныхъ половыхъ плитъ; черепица кровельная византійская безъ фабричной марки; 5 гончарныхъ трубъ отъ древнегреческой уличной канализаціи, впервые встрѣчаемой формы: четырехугольная, 0,59 м. дл., 0,10 м. поперечн. въ тонкомъ и 0,14 въ широкомъ концѣ и 0,03 м. толщины стѣнокъ, со срѣзанной по всей длинѣ одной стороной; одна такая труба плотно вставлялась въ другую (рис. 37). Канализація, обнаруженная въ 1899 г. и состоявшая изъ каменныхъ трубъ такой-же формы, не была закрыта плитами. Вышина осадка отъ воды 0,06

¹⁾ См. *Изв. И. Арх. Комм.* в. IV, стр. 70.



Рис. 37.

м.—20 кусковъ превосходно исполненной красной штукатурки; 10 кусковъ штукатурки, напоминающей нынѣшнюю расщепенку стѣнъ: въ толстомъ слоѣ извести вдавлены черные, бѣлые и желтые, отполированные моремъ, камни; значительная толщина штукатурки, достигающая 0,07 м., и какъ-бы сглаженная ногами поверхность камней позволяютъ предполагать, что это куски пола; 2 куска яркокрасной блестящей смолистой массы, служившей матеріаломъ для стѣнной мозаики (смальты), которая, повидимому, подобно половой мозаикѣ, изготовлялась на мѣстѣ.

XV. Матеріалы для издѣлій.

Кусокъ оленьяго рога въ 0,35 м. дл., съ отпиленными двумя развѣтвленіями; часть черепа козы съ отпиленными на вышинѣ 0,05 м. рогами; верхушка оленьяго рога въ 0,30 м. дл., перепиленная по длинѣ; 8 отпиленныхъ верхушекъ козьихъ роговъ и 3 верхушки, перепиленные по длинѣ; 12 нижнихъ пеньковъ отъ козьихъ роговъ съ частями череповъ (извлечены при очисткѣ сорныхъ ямъ).

XVI. Предметы потребленія: рыба соленая, найденная внутри большой пашенной ямы.

XVII. Древности не выясненнаго назначенія.

Голубь бронзовый съ нѣсколько приподнятыми крыльями; ножки отломаны; длина отъ клюва до оконечностей хвоста 0,04 м.—Львиная головка бронзовая миниатюрная, небрежнаго исполненія, съ маленькимъ стержнемъ на гладко сѣзанной шеѣ. — Стержень желѣзный, скрученный на подобіе каната изъ двухъ круглыхъ прутьевъ, 0,44 м. дл., съ кольцомъ (0,04 м. внутр. діам.), свободно вращающимся у толстаго конца, а у тонкаго расплюснутый и слабо изогнутый. — Кольцо костяное точеное, 0,015 м. толщ., 0,02 м. наружн. и 0,008 м.

внутр. діам. — Часть прямоугольной костяной пластинки, $0,05 \times 0,07$ м., съ вырѣзанными вглубь: зубчатымъ бордюромъ и 24-мя симметрично расположенными на поперечныхъ линияхъ кружками, $0,006$ м. діам., со сквозной дырочкой въ центрѣ. — Часть ($0,07$ м. дл.) костяной пластинки, $0,03$ — $0,035$ м. шир. и $0,003$ м. толщ., съ уцѣлѣвшей правой стороной сцены охоты на дикаго кабана: сохранились рельефно вырѣзанные убѣгающій вправо кабанъ и голова и переднія ноги настигающей его борзой собаки; 2 дырочки въ $0,005$ м. діам. доказываютъ, что пластинка была на чемъ-то укрѣплена (рис. 38). — Часть оленьяго рога съ развѣтвленіемъ, опилена съ трехъ концовъ и старательно обработанная снаружи и внутри; на каждомъ изъ трехъ концовъ уцѣлѣли по 2 дырочки, на боковыхъ продолговатыхъ, а на нижнемъ круглая.



Рис. 38 (п. в.).

О терракотовых повозкахъ изъ Керчи.

(Переводъ съ польскаго).

При раскопкахъ, произведенныхъ въ 1903 г. въ окрестностяхъ Керчи завѣдующимъ тамошнимъ музеемъ древностей В. В. Шкорпиломъ, были найдены терракотовыя модели повозочекъ, которыя по своему виду и своему назначенію имѣютъ близкую связь съ повозочками, описанными мною въ *Festschrift für E. Vogtman (Wiener Studien, 1902, В. XXIV, S. 394)*. По приглашенію Императорской Археологической Коммисіи предлагаю краткую замѣтку объ этихъ повозочкахъ, принося Б. В. Фармаковскому искреннюю признательность за присылку многочисленныхъ и хорошихъ фотографическихъ снимковъ повозочекъ и В. В. Шкорпилу за обстоятельное и цѣнное сообщеніе о нихъ.

Изъ Керчи извѣстны три слѣдующія повозки:

1) Найденная 4 марта 1903 г. въ гробницѣ № V на Глиницѣ, на берегу Керченскаго залива, за мыловареннымъ заводомъ Зидорфа. По сообщенію В. В. Шкорпила, гробница находилась на глубинѣ 1,60 м. подъ поверхностью земли и была покрыта каменными плитами толщиною въ 0,21 м. Ящикъ гробницы былъ длиною 2,21 м., шир. 0,61 м. и глуб. 1,16 м. У одной руки совершенно истлѣвшаго скелета, обращеннаго головою на В., найденъ сломанный бронзовый браслетъ (рис. 1); у пояса простая пряжка (рис. 2); въ ногахъ, въ лѣвомъ углу гробницы стоялъ большой стеклянный сосудъ съ одной ручкой (рис. 3), а по лѣвой сторонѣ — распавшаяся на мелкіе куски бронзовая шкапулка, въ которой находилось десять нитокъ стеклянныхъ и другихъ бусъ (рис. 4 и 4^а), двѣ подвѣски изъ лигнита въ видѣ барана (рис. 5) и птицы (рис. 4 въ срединѣ) и небольшая бронзовая статуэтка (рис. 6), которая также служила подвѣскою. Въ лѣвомъ углу гробницы лежали три терракотовыхъ колеса и одна подушка съ отверстіемъ для оси. Четвертое колесо, вторая подушка и кузовъ повозки оказались приблизительно на 0,40 м. выше. Отсюда можно заключить, что повозочка стояла первоначально на гробѣ, надъ ногами покойника, и что современемъ, когда доски гроба и оси повозочки истлѣли и

распались, три колеса и одна подушка скатились на самое дно гробницы, кузовъ же повозки вмѣстѣ съ четвертымъ колесомъ и второю подушкою остались на прежнемъ мѣстѣ, прислоненныя къ стѣнѣ гробницы. Въ самой повозочкѣ



Рис. 2 (н. в.).



Рис. 1 (н. в.).



Рис. 6 (н. в.).

Рис. 4^a (н. в.).

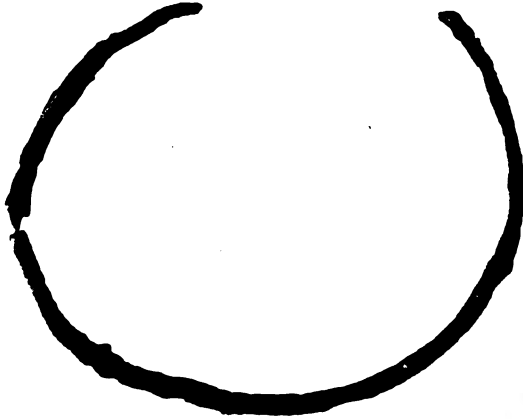
Рис. 5 (н. в.).



Рис. 3 (1/2).



Рис. 4 (н. в.).



Рис. 7 (1/2).

найдено нѣсколько нежженныхъ человѣческихъ костей, а именно три сустава пальцевъ, два позвонка, одно ребро и нѣсколько кусковъ ручныхъ и ножныхъ костей. Кромѣ костей въ повозочкѣ оказался стеклянный флаконъ (рис. 7).

Сама повозочка (табл. IV а, b, c, d) имѣеть въ вышину 0,26 м., дл. 0,30 м., шир. 0,26 м. Колеса имѣють въ діаметрѣ 0,125 и 0,135 м. Чистая, хорошо обожженная глина покрыта бѣловатою (съ желтымъ оттѣнкомъ) облицовкой. Нѣкоторыя части дна повозки, осей и колесъ реставрированы. Деревянные оси новыя. Однако не подлежитъ сомнѣнію, что первоначальные оси были подобныя. Изъ всей конструкціи подушекъ и колесъ слѣдуетъ, что это были оси постоянныя, неподвижныя, вокругъ которыхъ вращались колеса. Спереди повозки въ стѣнкѣ кузова имѣется небольшая круглая просверленная дырочка и слѣдъ отъ трубочки, которая отпала. Съ полною вѣроятностью можно предположить, что въ эту трубочку было вдѣлано дышло, отъ котораго, впрочемъ, въ гробницѣ не найдено ни кусочка. Самый кузовъ повозки имѣеть видъ четырехсторонней бочки, суживающейся въ верхней части и снабженной четырехугольнымъ отверстиемъ, выдающіеся края котораго указываютъ, что оно должно было закрываться; отъ крышки, которая скорѣе всего была деревянная, ничего не найдено.

2) Повозочка (табл. V а, b, c, d), также найденная въ Керчи нѣсколько лѣтъ тому назадъ и поступившая въ Императорскій Эрмитажъ изъ коллекціи А. В. Новикова, который приобрѣлъ ее отъ торговца древностями. Выш. 0,165 м., дл. 0,22; колеса имѣють въ діаметрѣ 0,22 и 0,11 м. Глина болѣе грубая, чѣмъ у предшествующей, также съ бѣлою облицовкой. Колеса цимбаловидныя; оси, также сдѣланныя изъ дерева, были неподвижныя. вмѣсто цѣльныхъ подушекъ съ отверстиемъ для осей мы видимъ здѣсь кольца, поддерживающія оси. Сдѣланное спереди колечко служило для прикрѣпленія дышла. У кузова имѣется по одной бороздѣ на короткихъ и по четыре борозды на длинныхъ сторонахъ. Въ верхней части четырехстороннее отверстие съ выступающими наружу краями.

3) Повозочка (табл. VI а, b, c, d) изъ темнокрасной глины, найденная 6 іюня 1903 г. въ дѣтской раззоренной гробницѣ на томъ же кладбищѣ, гдѣ была найдена вышеописанная первая повозочка, недалеко отъ мѣстной тюрьмы и городской скотобойни, на западномъ берегу Керченской бухты. Длина гробницы, находившейся на глубинѣ 0,88 м., была 1,33 м., шир. 0,52 м., глуб. 0,53 м. Расположена была гробница отъ востока къ западу. Можно такимъ образомъ допустить, что голова ребенка была обращена къ востоку, какъ это было въ обычаѣ на этомъ кладбищѣ. Повозочка и четыре колеса найдены въ гробницѣ надъ ступнями ногъ костяка. Въ повозочкѣ находится 21 экз. бараньихъ астрагаловъ (рис. 8).



Рис. 8 (н. в.).



Рис. 9 (п. в.).



Рис. 10 (п. в.). Рис. 11 (п. в.). Рис. 12 (п. в.).

Подъ повозочкою направо и налево оказались два бычка из такой же глины. Одинъ бычекъ сохранился цѣликомъ (табл. VII а, б). Отъ другого уцѣлѣли лишь слѣдующія части, изображенныя на табл. VIII: голова съ рогомъ, обращеннымъ впередъ (а), правый бокъ (б), хвостъ (с), одна нога (д), четыре колеса (изображены два на рис. *г* и *к*) и 4 небольшихъ обломка (е, ф, г, *д*), вѣроятно отъ лѣваго бока. По значительному числу поврежденій на этихъ остаткахъ можно предполагать, что этотъ бычекъ еще въ древности былъ разъ сломанъ и починенъ. Въ западной части гробницы найдена, кромѣ повозочки, верхняя часть разбитаго стекляннаго сосуда, именно шейка съ ручкою (рис. 9). Рядомъ съ головой лежали три бусы изъ цвѣтнаго стекла (рис. 10), подвѣска изъ синей пасты (рис. 11) и четырехугольная бронзовая пластинка (рис. 12). Повозочка и бычки были раздавлены тяжестью земли. Рисунки представляютъ ее въ томъ видѣ, какой она имѣетъ въ настоящее время послѣ склейки. Оси у повозочки и бычка дополнены изъ дерева.

Кузовъ повозки имѣетъ въ нижней части 0,26 м. длины, въ верхней, гдѣ имѣется четырехугольное отверстіе,—0,195 м.; наибольшая ширина повозки доходитъ до 0,19 м., а высота—до 0,175 м. Величина верхняго отверстія 0,163×0,12 м. Заднія колеса повозки имѣютъ въ діаметрѣ 0,093 м., переднія 0,085 м. На длинныхъ сторонахъ повозки имѣется по четыре борозды сверху внизъ, на короткихъ—по одной. Бычекъ отъ хвоста до морды имѣетъ въ длину 0,32 м., въ высоту, считая съ колесцами, 0,15 м.; колесца доходятъ въ діаметрѣ до 0,045 и 0,05 м. Въ передней части кузова кольцеобразный придатокъ съ круглымъ просверленнымъ отверстіемъ для дышла. Оси на кольцахъ поворачивались, какъ это можно установить точно, вмѣстѣ съ колесами. На передней лѣвой ногѣ бычка вырѣзаны острымъ орудіемъ, повидимому, уже послѣ обжиганія, два знака (см. табл. VII а). На переднемъ пра-



Рис. 13 (3/4).

вомъ колесѣ повозочки (рис. 13) находятся также слѣды буквъ, попорченныхъ вслѣдствіе поврежденія этого мѣста.

Что касается до времени, къ которому относятся описанныя гончарныя издѣлія, то найденныя вмѣстѣ съ ними предметы, равно какъ и инныя обстоятельства, указываютъ на римскую эпоху. Правда, ни браслетъ (рис. 1), ни пряжка (рис. 2), ни разноцвѣтныя бусы (рис. 4) не даютъ никакихъ хронологическихъ указаній. За то сосуды (рис. 3 и 7, также 9)—характерныя римскіе. Съ сосудомъ рис. 3 аналогиченъ сосудъ въ *Antiquités du Vostrophore Cimmérien*, табл. LXXVII, № 12. Совершенно одинаковъ (только безъ подставки) стеклянный сосудъ вышиною 0,17 м. изъ Керчи, находящійся въ Берлинскомъ антикваріумѣ (*Miscell. Inv.* 1863). Въ томъ же музеѣ флаконъ № 2601 инвентаря стекла (= *Misc. Inv.* 8747) подобенъ нашему рис. 7. Въ Неаполитанскомъ музеѣ легко можно найти подтвержденіе, что подобнаго рода форма была излюбленною въ Геркуланѣ и Помпеяхъ. Также на Рейнѣ, особенно въ Кельнѣ, обращаютъ на себя вниманіе стеклянные сосуды съ тѣмъ же самымъ характернымъ изгибомъ, какъ у нашего кувшина рис. 3. Достаточно сравнить А. Kisa въ *Bonner Jahrb.*, Heft 99, табл. II, № 2 и Во pe тамъ же, Heft 81, табл. I, № 14—16, къ стр. 52.—Подвѣска изъ синей пасты (рис. 11) похожа на подвѣски изъ Куль-обы, воспроизведенныя въ *Antiquités du R. C.*, табл. XIX, № 6 и 7; астрагалы (рис. 8) живо напоминаютъ своимъ вѣшнимъ видомъ астрагалы, воспроизведенныя въ *Compte rendu de la Commiss.*

imp. arch. pour l'année 1868, стр. 122, только на наших астрагалах нѣтъ надписей.

Сверхъ того, за небольшими изытіями, все кладбище на Глинницѣ, гдѣ были найдены первая и третья повозочки, относится, очевидно, къ эпохѣ, когда Пантикапей былъ уже подъ римскимъ протекторатомъ. Въ сосѣднихъ гробницахъ найдены монеты Котиса II (123—131 по Р. Х.) и пряжка съ монограммою Тиберія Юлія Евпатора (155—171 по Р. Х.). Въ 1900 г. нѣсколько дальше найдено надгробіе съ надписью: Πολ(ε)μοκράτη, τῆς Καλοῦνος Ἐρμωνασείτου, χαῖρε, которое В. В. Латышевъ (*Inscr. o. s. Ponti Eux. IV*, № 334) относитъ къ римской эпохѣ: sub anaglypho titulus exaratus est aetatis Romanae (ср. также *Изв. Им. Арх. Комм.*, вып. 2, стр. 44, №№ 22—25). Этому хронологическому опредѣленію не противорѣчитъ грубая работа на скорую руку, отличающая наши повозочки, такъ какъ, по моему мнѣнію, это была работа доморощенныхъ гончаровъ, между тѣмъ какъ въ то же время въ стеклянныхъ сосудахъ слѣдуетъ усматривать предметы импорта съ запада или съ юга.

Въ предѣлахъ греко-римской культуры слѣдуетъ искать выясненія цѣли, для которой служили повозки, открытыя въ терракотовыхъ образцахъ. Съ перваго взгляда бросается въ глаза, что это такъ называемыя *plaustra*, при томъ—какъ на это указываютъ сохранившіяся въ одномъ случаѣ животныя — *plaustra bijuga*, служившія для перевозки клады. Какіе предметы въ нихъ перевозились, на это указываетъ самый видъ ихъ. Въмѣсто кузова, сѣставляющаго обыкновенно верхнюю часть повозки, мы видимъ четырехугольный приемникъ, суживающійся въ верхней части и снабженный тамъ четырехстороннимъ отверстіемъ. Во второмъ и третьемъ образцѣ этотъ приемникъ имѣетъ видъ складного кожанаго мѣха. Такъ какъ неправдоподобно, чтобы такой видъ придавался твердому дереву, то скорѣе всего деревянный остовъ повозки обтягивали звѣриною шкурою. Подобнаго рода повозки употреблялись для перевозки песку, земли, зелени, овощей и хлѣба (см. *Ginzgoth, Wagen der Griechen und Römer*, I, 172). Придѣлавши крышку, можно было перевозить въ нихъ также жидкости, какъ напр. масло, вино, воду, хотя въ этомъ случаѣ слѣдовало бы ожидать, что въ нижней части нашихъ моделей было бы сдѣлано какое-нибудь отверстие для выпусканія жидкостей. Съ моделями повозокъ, найденными въ Керчи, интересно сравнить модели повозокъ изъ южной Франціи (см. *E. Baggu, De la forme de chars rustiques de la Narbonaise, Toulouse 1860*)¹⁾. На рим-

¹⁾ Терракотовыя крытыя повозочки, представляющія модели экипажей для людей и приближающіяся къ повозкѣ изъ Керчи, назданной мною въ *Festschrift*

скихъ рельефахъ и помпейскихъ фрескахъ изображаются довольно часто повозки, на которыхъ огромные кожаные мѣха съ виномъ либо лежать прямо на днѣ, либо упираются въ стѣнки. Объ этомъ см. O. Jahn, *Abhandl. d. sächs. Ges. d. Wiss.* Bd. V Taf. 3, п. 3, 10; Taf. 5, nn. 1—4, въ стр. 283; также Binzgoth, l. c., I, Taf. 7, nn. 2—4; Taf. 12, п. 1. Интересно, что такія же повозки съ сплошными колесами до настоящаго времени употребляются для перевозки хлѣба въ Малой Азій; ср. рис. 14 (на стр. 72), заимствованный въ уменьшенномъ видѣ изъ труда Lанскаго *Städte Pamphyl. und Pisid. Band II, S. 126.*

Цѣль, съ которою клали въ гробъ модели повозочекъ, въ третьемъ случаѣ вполне ясна. Это былъ гробъ ребенка, которому положили повозочку, какъ особенно любимую игрушку. Внутри повозочки нашлась и другая игрушка, астрала. Съ древнѣйшихъ временъ было въ обычаѣ класть въ гробъ дѣтей и даже взрослыхъ подобныя повозочки. Ср. Boehlau, *Aus ionischen und italischen Necropolen*, Taf. XV, № 7; Undset, *Zeitschrift für Ethnologie* 1890, стр. 66, и G. Pellegrini, *Notizie degli scavi*, 1903, p. 273 sq. Равнымъ образомъ встрѣчаются въ качествѣ излюбленныхъ даровъ по обѣту колесницы на 2 или на 4 лошади, особенно на Кипрѣ, напр. двухколесныя bigae, найденныя въ храмѣ въ Куріи на Кипрѣ (Cesnola, *Cyprus*, стр. 331) или въ Амаунтѣ (Cesnola, *A descriptive atlas of cypriote antiquities*, vol. II, pl. 68).

Въ этомъ освѣщеніи становятся понятными также знаки, вырѣзанные на бычкѣ и на переднемъ правомъ колесѣ той же повозочки. Прежде всего здѣсь нѣтъ вовсе комплекса загадочныхъ линий и чертъ, какія нерѣдко попадаются въ Керчи и Танаидѣ на надгробіяхъ, зеркалахъ, пряжкахъ ¹⁾. Скорѣе это

fur E. Vogmann, S. 394, обнаружены и на Кипрѣ (см. H. L. Lorimer, *The country cart of ancient Greece*, *Journ. of hellenic studies* XXIII (1903), стр. 132 и сл.), и въ Александріи (нынѣ въ Британскомъ музеѣ, над. въ *Journ. of hell. stud.* XVII, стр. 88). Похожа также найденная въ гробницѣ кипрская повозочка изъ Амаунта въ Hof-Museum въ Вѣнѣ (*Archaeolog. Anz.* 1891, стр. 171, № 5).

¹⁾ См. Latyschew, *IosPE.* II, nn° 219, 232, 423, 428, 431, 433, 434; IV, n° 208, 359, 447. Согласно извѣщенію г. Шкорпила, есть еще нѣсколько незаданныхъ камней, покрытыхъ такими же знаками. въ томъ числѣ большой камень, стоящій въ Царскомъ курганѣ въ корридорѣ направо. Объ этомъ памятникѣ есть, правда, упоминаніе въ *Отч. Им. Арх. Ком. 1891*, стр. 57, но фотограф. снимка съ камня до сихъ поръ не появилось. Въ Керченскомъ музеѣ есть мраморное надгробіе, найденное въ 1892 г. въ Тамани, съ большимъ знакомъ, похожимъ на найденный въ Танаидѣ (Latyschew, l. c. IV, n° 447); съ обѣихъ сторонъ стоятъ богини Побѣды съ вѣнками въ рукахъ. Въ Мелекь-Чесменскомъ музеѣ имѣется также не опубликованный до сихъ поръ памятникъ съ подобными же загадочными знаками. О значеніи этихъ знаковъ писалъ Латышевъ, *Матер. по археол. Россіи*, n° 9 (Спб., 1892), стр. 64; ср. также *Зап. Одесск. Общ. ист. и древн.* т. XV (1889), знаки въ концѣ книги, особенно nn° 152, 441.

вполнѣ отчетливыя греческія буквы. Однако, невозможно навѣрно опредѣлить, что онѣ означаютъ. Онѣ могутъ быть остаткомъ имени ребенка, либо гончарнаго мастера, могутъ быть также цифрами. Въ этомъ случаѣ К означало бы цифру 220. Какой цифрѣ соответствовали бы буквы на колесахъ, опредѣлить невозможно, потому что только первую букву Е=5 можно разглядѣть вполнѣ ясно. Если это предположеніе правильно, то въ такомъ случаѣ цифры не означали бы, естественно, года боспорской эры или иной, но были бы нумерами по порядку инвентаря той мастерской, изъ которой вышла наша повозочка. Миѣ однако кажется наиболѣе правдоподобнымъ, что буквы эти имѣли профилактическое значеніе. Извѣстно, что буква, особенно греческая, служитъ наилучшимъ амулетомъ. Плиніи Н. Н. XXVIII, 29 прямо сообщаетъ, что *duabus litteris graecis PA chartam inscriptam* употребляли какъ средство противъ заговоровъ. Если мы будемъ понимать дѣло такимъ образомъ, то для насъ будетъ ясно, почему Σ на нашей терракоткѣ написана только съ тремя черточками, какъ въ архаическую эпоху, тогда какъ К имѣетъ совершенно позднюю, почти не греческую форму. Чародѣй боязливо удерживаетъ старыя формы какъ въ словѣ, такъ и въ письменномъ его выраженіи, несмотря на то, что современные знаки ему хорошо извѣстны. Дѣлается это потому, что чары соединены именно съ этими знаками. Думаю поэтому, что этими греческими буквами хотѣли придать нашей повозочкѣ значеніе амулета противъ демоновъ и всякой нечистой силы. Не исключается возможность, что подобнаго же рода загадочныя знаки на надгробіяхъ, о которыхъ я сейчасъ упоминалъ, имѣли такое же профилактическое значеніе. Ср. обо всемъ этомъ статью Dieterich'a: *ABC Denkmäler in Rheinisches Museum*, т. LVI (1901), стр. 77 сл.

Совершенно иное предназначеніе имѣла первая повозочка. Въ ней найдены кости; очевидно поэтому, что она служила похоронною урною. Костей было лишь нѣсколько, притомъ самыхъ малыхъ. Можно объяснить это такимъ образомъ, что повозочка наклонилась къ стѣнкѣ гроба отвертіемъ внизъ, вслѣдствіе чего часть костей вынала и подъ вліяніемъ сырости земли совершенно сгнила, осталая же часть, оставшаяся въ повозочкѣ, не сгнила и покрылась такою же краскою, которою была облицована повозочка. Однако, противъ такого объясненія говоритъ то обстоятельство, что длинныя кости, какъ напр. голенныя, плечевыя и т. д., никогда не могли помѣститься въ повозочкѣ, такъ какъ были длиннѣе ея, и въ такомъ случаѣ ихъ пришлось бы ломать.

Что дѣйствительно повозочка была намѣренно употреблена въ качествѣ урны это явствуетъ изъ раскопокъ, произведенныхъ г. Шкорниломъ 19 апрѣля 1903 г.

на сѣверномъ склонѣ горы Митридата. Онъ нашелъ тамъ гробъ также римской эпохи, въ которомъ у ногъ скелета въ небольшой нишѣ стояла обычная, довольно большая урна, наполненная бѣлыми костями другого скелета. На этотъ разъ были всѣ кости, черепъ, ребра, ноги и руки и т. д. Отсюда является выводъ, что когда хоронили другого покойника, то положили кости перваго, вмѣстѣ съ относящимися къ нему предметами, въ урну, которую поставили рядомъ.

Обычай употреблять старыя гробницы для новыхъ покойниковъ былъ обыкновеннымъ явленіемъ въ древнемъ Паптикапѣ (см. напр. *Изв. Имп. Арх. Комм.*, вып. 1, стр. 84, п^о 17). Гр. А. А. Бобринской (*Отч. Имп. Арх. Комм.* за 1891 г., стр. 50) нашелъ тамъ такія, въ которыхъ лежало по 2 покойника, а въ двухъ рядомъ съ взрослыми находились кости дѣтей. Въ этомъ послѣднемъ случаѣ, или когда въ одной гробницѣ находятся нѣсколько, даже свыше десятка, скелетовъ мужскихъ и женскихъ, положенныхъ туда въ разные времена, можно думать, что это были семейныя гробницы. Но если мы находимъ только два скелета, то съ большою вѣроятностью можно предположить, что покойники не находятся ни въ какой близкой связи между собою и что болѣе поздній лишь по недостатку мѣста либо *iure caduco* былъ положенъ въ чужой гробъ. Въ такомъ случаѣ или не докапывали до дна могилы и хоронили останки второго нѣсколько выше перваго, или же достигали старой могилы, старыя кости сдвигали въ кучку въ ногахъ либо съ боку¹⁾, укладывая ихъ иногда, какъ напр. въ первомъ случаѣ, въ особую урну (повозочку), а хозяйномъ гроба оставался, впредь до новой смѣны, новый покойникъ.

Подобные обычаи мы встрѣчаемъ въ очень многихъ поселеніяхъ древняго міра, притомъ уже въ микенскую эпоху. Halbherr (*American Journal of archaeology* 1901, стр. 274, рис. 6 и 7) описываетъ двѣ общія гробницы подобнаго рода, найденныя на Критѣ. Тамъ мы можемъ видѣть, что со скелетами предшественниковъ обращались не очень деликатно: отодвигали ихъ въ сторону, втискивали между ними новыя останки, клали однихъ на другихъ, даже ломали кости и складывали ихъ въ урны. Такимъ же образомъ слѣдуетъ смотрѣть на извѣстныя гробницы на микенской площади, особенно пятую, заключающую нѣсколько скелетовъ, уложенныхъ одинъ надъ другимъ и съ усиліемъ втиснутыхъ. Шлиманъ, какъ извѣстно, усматриваетъ въ нихъ останки Агамемнона и товарищей его, избитыхъ Эгисеемъ (ср. Мукенае, стр. 338 и 390 сл).

Можно было бы привести и больше подобныхъ примѣровъ изъ другихъ странъ и эпохъ. Здѣсь остается обратить вниманіе еще на одну харак-

¹⁾ Ср. Brizio, *Monumenti antichi*, V (1895), p. 101 nota.

терную особенность: прежніе останки никогда не выбрасывались изъ гробовъ. Это было несомнѣнно слѣдствіемъ того, что такой образъ дѣйствій считали за преступную профанацію, отъ которой покойники въ надписяхъ предостерегаютъ съ большою рѣшительностью, грозя местию подземныхъ боговъ или великими карами. Известны подобныя надписи преимущественно изъ Малой Азіи (ср. *Athen. Mitth.* 1902, p. 262), но и въ Крыму онѣ появляются тамъ и сямъ. Напр. *Latyschew, IosPE.* I, 212: μήτ[ε ε]τερόν τινα.... βάλλει[ν] ἐν τῷ μν[ημείῳ] μήτε τὸ.... σώμ]α ἐξάγειν τοῦ μν[ημείου]. Εἰ δέ τις παρὰ ταῦτά τι π]οιοίη κτλ. Яснѣе *ibid.* IV, 342: Σώρακος..... οἰκοδομήσας τὸ ἱερῶν τοῦτο.... μηδὲν ἔξω βαλὼν ἕτερον ὀστέον τινὸς..... αἰ σκυλεῖ τὰ ὀστέα αἰ ἔξω βάλει, μήτε ἐγ γῆς καρπὸν λάβοιτο μήτε ἐχ θαλάσσης, μήτε θανὼν εἰς Ἄδου χωρήσοιτο.

Объ эти надписи относятся къ римской эпохѣ. Было бы однако ошибкою признавать почтеніе къ останкамъ умершихъ за наслѣдіе греко-римской культуры. Скифы съ древнѣйшихъ временъ отличались этимъ почтеніемъ. Кромѣ многочисленныхъ и величественныхъ могилъ, объ этомъ свидѣтельствуемъ отвѣтъ, данный ими посланцу Дарія, который вторгнулся въ ихъ страну. По Геродоту (IV, 127,2) этотъ отвѣтъ оканчивался словами: Εἰ δὲ δέοι πάντως ἐς τοῦτο [sc. ἐς τὸ συμμιγνύναι ἐς μάχην] κατὰ τάχος ἀπικνέεσθαι, τυγχάνουσι ἡμῖν ἐόντες τάφοι πατρώιοι. Φέρετε, τούτους ἀνευρόντες συγγέειν πειρᾶσθε αὐτούς, καὶ γνώσεσθε τότε, εἴτε ὑμῖν μαχησόμεθα περὶ τῶν τάφων εἴτε καὶ οὐ μαχησόμεθα.

П. Беньковскій,

проф. Ягеллоновскаго унив.
въ Краковѣ.



Рис. 14.

Отчетъ объ археологическихъ раскопкахъ въ г. Керчи и его окрестностяхъ въ 1902 году.

Первой задачей раскопокъ въ отчетномъ году было разслѣдованіе древняго подземнаго хода, который былъ найденъ въ концѣ 1901 г. на южномъ склонѣ Митридатовой горы, подъ такъ называемымъ вторымъ кресломъ Митридата. Вырытый въ грунтѣ и расположенный съ Ю. на С. ходъ былъ почти до верху наполненъ землею, въ которой найдена древняя глиняная лампочка и множество побѣлѣвшей морской травы. По расчисткѣ хода (см. А на приложенномъ чертежѣ) на протяженіи 19,17 м. отъ входа, работа въ минѣ становилась опасной, потому что весь потолокъ былъ въ трещинахъ, образовавшихся отъ давленія верхнихъ слоевъ грунта. Явилась необходимость сдѣлать открытый раскопъ (В) надъ древней миной, чтобы сверху дойти до опаснаго мѣста и продолжать разслѣдованіе подземнаго хода. Въ теченіе января сдѣланъ раскопъ, имѣющій видъ громаднаго древняго склепа съ длиннымъ дромосомъ съ Ю. Корридоръ имѣлъ въ длину 19 м. и въ ширину 4,26 м.; высота обоихъ краевъ все увеличивалась и достигла въ концѣ, гдѣ былъ сдѣланъ широкій раскопъ, 7,10 м. Боковыя стѣны широкаго раскопа (т. е. западная и восточная) имѣли 9,94 м. длины, а сѣверная и южная 7,28; глубина большого раскопа возлѣ сѣверной стѣны достигла 11,36 м. По окончаніи этого раскопа оказалось, что мина все еще продолжается, не измѣняя своего направленія. Только 6-го февраля миной, сдѣланной въ сѣверной стѣнѣ большого раскопа на протяженіи почти 5 метровъ, рабочіе достигли конца древняго хода (В), гдѣ не оказалось ни гробницы, ни другого древняго сооруженія. Остается предположить, что въ первые вѣка христіанской эры, когда на сѣверномъ склонѣ Митридатовой горы сооружались склепы, дѣлались развѣдки, нельзя-ли устраи-

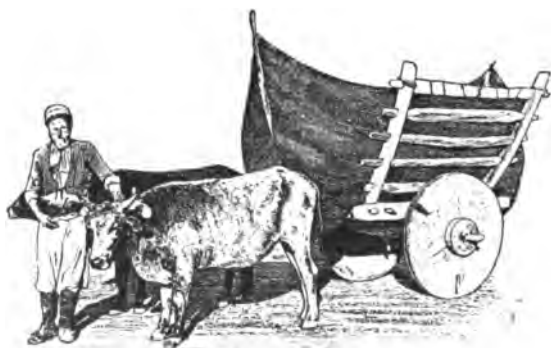
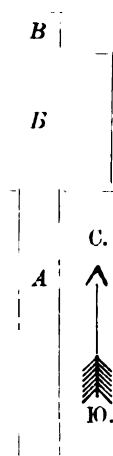

А) Открытый корридоръ, ведущій къ главному раскопу.
 Б) Открытый главный раскопъ.
 В) Конецъ подземнаго хода.

вать такія же усыпальницы и на южной покатости, причемъ опытъ доказалъ, что грунтъ на южномъ склонѣ горы не представляетъ тѣхъ удобствъ для устройства склеповъ, какими отличается сѣверная сторона.

При засыпкѣ этого большого раскопа насыпью, покрывающей южный склонъ горы съ восточной стороны, найдено древнее кладбище съ чернолаковой посудой чернофигурной и краснофигурной техники и съ финикійскимъ стекломъ. Краснофигурная посуда, въ общемъ мелкая, преобладала; очень часто встрѣчались чернолаковые арибаллы съ красными изображеніями зайцевъ, гусей и другихъ животныхъ. Работы на южномъ склонѣ Митридатовой горы, подъ вторымъ кресломъ Митридата, окончились 30-го марта.

Съ 1-го апрѣля по 6-е іюля производились раскопки почти безпрерывно на Эспланадной улицѣ между хатами № 7 и 20, причемъ были изслѣдованы и прилегающія части Шлагбаумской и 1-й Подгорной улицъ. Находящіяся подъ глубокою насыпью гробницы носятъ почти тотъ же характеръ, какъ и гробницы на южномъ склонѣ горы Митридата; разница заключается только въ томъ, что изрѣдка попадаетъ болѣе крупная посуда и что на арибаллахъ не встрѣтились ни разу изображенія животныхъ. Въ отчетномъ году найдены здѣсь только арибаллы двухъ типовъ: съ красными пальметками или съ черными клѣтками и множествомъ бѣлыхъ точекъ.

Въ іюлѣ и августѣ производились раскопки: а) на мѣстѣ, гдѣ сходятся склоны втораго кресла Митридата и Круглой скалы, съ южной стороны; б) на возвышеніи, которое тянется къ западу отъ цементнаго завода М. Целлеръ, направо отъ шоссе, идущаго въ Керченскую крѣпость; в) возлѣ деревни Булганака, съ южной стороны, и г) на мѣстѣ, гдѣ въ 1899 г. найдены черенки краснофигурнаго кратера съ изображеніемъ Зевса, Аѳины и силеновъ ¹⁾). Всѣ эти раскопки и развѣдки не дали почти никакихъ результатовъ. Можно только сказать, основываясь на характерѣ найденныхъ вещей, что первые три некрополя относятся къ первымъ вѣкамъ христіанской эры.

Почти въ теченіе всего года производились раскопки гробницъ въ разныхъ мѣстахъ Глиница; окончательно разслѣдованы тѣ мѣста, гдѣ по распоряженію Керченской городской управы снимался верхній слой земли, нужный для засыпки моря и устройства набережной между городской скотобойней и мыловареннымъ заводомъ Зидорфа. Можно положительно сказать, что не осталось не разслѣдованной ни одной гробницы въ слѣдующихъ частяхъ Глиница:

¹⁾ См. *Отчетъ Имп. Арх. Ком.м. за 1899 г.*, стр. 26 и 27.

1) на пространствѣ между правой стороной Карантиннаго шоссе и берегомъ бухты, отъ угла Карантинной набережной до сѣверо-восточнаго угла городской скотобойни;

2) во всей шпровой части Предѣльной улицы, отъ лѣвой стороны Карантиннаго шоссе до 2-й Аджимушкайской улицы, и въ части стени, прилегающей ко 2-й Аджимушкайской улицѣ;

3) въ огороженномъ мѣстѣ противъ Братской церкви, гдѣ устроены новыя скверы, и въ обоихъ смежныхъ переулкахъ, ведущихъ къ морю, и

4) на новой улицѣ, соединяющей 3-ю Булганакскую и Предѣльную улицы.

По найденнымъ здѣсь монетамъ, эпитафическимъ памятникамъ и другимъ древнимъ предметамъ можно судить, что почти все Глинище составляетъ громадный некрополь первыхъ столѣтій христіанской эры. Болѣе древніе памятники старины встрѣчаются весьма рѣдко и при томъ почти только тамъ, гдѣ находились курганы; былъ только одинъ случай находки чернолаковой посуды въ гробницѣ со вторымъ погребеніемъ, устроенной на ровномъ мѣстѣ, гдѣ не замѣчалось никакихъ признаковъ кургана.

I. Гробницы, открытыя на Митридатовой горѣ.

(Съ 3-го января по 25-е іюля).

№ 1. Подъ Круглой скалой, съ сѣверной стороны. Земляная гробница, покрытая небрежно обтесанными плитами, на глубинѣ 0,93 м. Длина могилы 1,60 м., шир. 0,71, глуб. 0,35. За головой костяка, лежавшей на В., найдены раздавленная простая амфора и бронзовый костыль, а въ правой рукѣ фрагментированный глиняный алабастръ (дл. 0,14 м.), украшенный пятью горизонтальными чернолаковыми полосками и сѣткою косыхъ черныхъ черточекъ по красному фону.

№ 2. Тамъ же, на глубинѣ 2,66 м., простая грунтовая гробница дл. 1,64 м., шир. 0,49, глуб. 0,18. Въ ногахъ костяка, обращеннаго головою на В., найдены простой глин. сосудикъ съ одной ручкой; по всей гробницѣ были разбросаны черепки чернолаковаго лекиѳа.

№ 3. Параллельно съ предыдущей могилой, на той же глубинѣ, другая грунтовая гробница, покрытая досками, дл. 1,78 м., шир. 0,67, глуб. 0,45. Въ ногахъ совершенно истлѣвшаго костяка стоялъ простой глин. сосудикъ съ одной ручкой, возлѣ кисти правой руки клетчатый лекиѳъ, усыпанный бѣлыми точками.

№ 4. Тамъ же, на глубинѣ 1,06 м., простая земляная гробница дл. 1,78 м., шир. 0,71, глуб. 0,68. Въ ногахъ костяка, обращеннаго головою на С.-В., найденъ простой глин. одноручный сосудъ въ обломкахъ, возлѣ головы двѣ сильно окислившіяся мѣдныя монетки.

№ 5. Тамъ же, на глубинѣ 1,42 м., простая земляная гробница дл. 1,78 м., шир. 1 м., глуб. 0,18. Въ рукахъ костяка, обращеннаго головою на В., найдены обломки двухъ чернолаковыхъ лекиювъ съ пальметками; въ лѣвой рукѣ, кромѣ лекиюа, оказалась еще плохо сохранившаяся буса изъ бѣлой массы, покрытая желтой краской.

№ 6. Подъ Круглой скалой, съ южной стороны, на глубинѣ 2,13 м., земляная гробница, покрытая досками, дл. 2,13 м., шир. 0,93, глуб. 0,23. Въ ногахъ и возлѣ плечъ костяка, обращеннаго головою на В., найдено по два клѣтчатыхъ лекиюа, усеянныхъ бѣлыми точками. По всей гробницѣ были разбросаны обломки глинянаго алабастра съ черными и красными полосками и орнаментомъ изъ бѣлой краски.

№ 7. Тамъ же, на глубинѣ 2 м., земляная гробница, покрытая досками, дл. 2,02 м., шир. и глуб. 0,71. Въ ногахъ костяка, обращеннаго головою на В., найденъ простой глин. сосудъ съ одной ручкой, въ правой рукѣ чернолаковый лекиюъ, украшенный изображеніемъ гуся, въ лѣвой клѣтчатый лекиюъ, усеянный бѣлыми точками.

№ 8. На южномъ склонѣ горы Митридата, подъ т. п. вторымъ кресломъ Митридата. На глубинѣ 2,19 м. простая грунтовая гробница, ориентированная съ З. на В., дл. 1,78 м., шир. 1 м., глуб. 0,45. Гробница разграблена. Возлѣ восточной стѣнки лежали два распавшіеся черепа, остальные кости были разбросаны. Среди костей найдены обломки лекиюа, украшеннаго черною пальметкою на красномъ фонѣ.

№ 9. Тамъ же. Грунтовая гробница на той же глубинѣ, дл. 1,82 м., шир. 0,63, глуб. 0,31. Возлѣ тали и въ обѣихъ рукахъ костяка, обращеннаго головою на В., оказалось пять чернолаковыхъ сосудиковъ, одинъ цѣлый и четыре въ обломкахъ, изъ коихъ одинъ удалось составить и склеить. Уцѣлѣвшій и склеенный лекиюъ украшены изображеніями: одинъ—зайца, другой—кошки.

№ 10. Тамъ же, на глубинѣ 1 м., дѣтская земляная гробница дл. 1,02 м., шир. 0,53, глуб. 0,18. Въ рукахъ истлѣвшаго костяка, обращеннаго головою на В., найдены обломки двухъ чернолаковыхъ лекиювъ съ красными пальметками, на шеѣ шесть разноцвѣтныхъ бусъ, въ ногахъ глин. кувшинчикъ

(выс. 0,95 м.) и амфорка. Возлѣ головы лежали обломки какого-то бронзоваго украшенія.

№ 11. Тамъ же, на глубинѣ 2,63 м., земляная гробница дл. 1,60 м., шир. 0,63, глуб. 0,67. Возлѣ головы костяка, обращенной на В., съ правой стороны лежало круглое бронз. зеркало (діам. 0,13 м.) съ деревянной ручкой, прикрѣпленной къ зеркалу двумя бронзовыми заклепками; съ лѣвой стороны возлѣ головы, въ углу гробницы найдены комки румянъ, которыя находились прежде, по всей вѣроятности, въ деревянномъ ящичкѣ. На лѣвой рукѣ были два колечка, серебряное и мѣдное. Въ ногахъ найдено семь глин. сосудиковъ разной величины и формы, въ томъ числѣ три чернолаковые. Два простыхъ сосуда оказались цѣлыми, изъ чернолаковыхъ удалось два составить и склеить; у остальныхъ недостаетъ кусковъ.

№ 12. Тамъ же. На глубинѣ 2,14 м. дѣтская земляная, досками покрытая гробница дл. 0,99 м., шир. 0,53, глуб. 0,71. Въ лѣвой рукѣ сильно истлѣвшаго остова, обращеннаго головою на В., оказался чернолаковый лекинь, украшенный женскою головкою.

№ 13. Тамъ же. Грунтовая гробница на той же глубинѣ, дл. 2,47 м., шир. 0,82, глуб. 2,13. На лѣвой рукѣ истлѣвшаго костяка, обращеннаго головою на В., найдены разломанныя серебряное и желѣзное кольца, а во рту двѣ совершенно перержавѣвшія мѣдныя монеты.

№ 14. Тамъ же, на глубинѣ 2,50 м., дѣтская земляная гробница дл. 1 м., шир. 0,63, глуб. 0,22. При истлѣвшемъ костякѣ (головою на В.) ничего не найдено.

№ 15. На Эспланадной улицѣ, на сѣв. склонѣ горы Митридата, на глубинѣ 1,46 м. грунтовая гробница, дл. 1,45 м., шир. 0,71, глуб. 0,53. Въ обѣихъ рукахъ костяка (головою на В.) было по клѣтчатоу лекинеу, устьянному бѣлыми точками.

№ 16. На южномъ склонѣ горы Митридата, подъ т. н. вторымъ кресломъ Митридата. На глубинѣ 1,42 м. земляная, досками покрытая гробница дл. 1,78 м., шир. и глуб. 0,71. Возлѣ праваго плеча сильно истлѣвшаго скелета, обращеннаго головою на В., лежали рядомъ лекинь, чернолаковое блюдечко съ нацарапанной на днѣ буквою М и финикійскій алабастръ, разбитый на двѣ части. За головой, съ лѣвой стороны отъ остова найдено другое чернолаковое блюдечко.

№ 17. Тамъ же, на глубинѣ 1,50 м., дѣтская земляная гробница, покрытая досками, дл. 1,47 м., шир. и глуб. 0,53. Костякъ лежалъ головою на В. Кромѣ игральныхъ костей въ лѣвой рукѣ, въ гробницѣ ничего не найдено.

№ 18. Рядомъ съ предыдущей гробницей, на той же глубинѣ другая дѣтская грунтовая гробница, покрытая досками, дл. 1 м., шир. 0,40, глуб. 0,22. Кромѣ игральныхъ костей, лежавшихъ возлѣ лѣвой руки костяка, обращеннаго головою то же на В., въ гробницѣ ничего не найдено.

№ 19. Тамъ же третья дѣтская земляная гробница, покрытая досками, дл. 0,76 м., шир. 0,71, глуб. 1 м. Могила была ограблена въ древнее время. Среди разбросанныхъ по ящику гробницы костей найдена чернолаковая чашечка съ отбитыми двумя ручками.

№ 20. Тамъ же. На глубинѣ 1,42 м. ящикъ дѣтской земляной гробницы, покрытый досками, дл. 1,25 м., шир. 0,71, глуб. 0,53. Возлѣ праваго плеча истлѣвшаго костяка (головою на В.) лежали обломки клѣтчатаго лекиѳа, усыяннаго бѣлыми точками, а возлѣ лѣваго—раздавленный чернолаковый лекиѳъ съ красною пальметкою.

№ 21. Тамъ же. На глубинѣ 1,42 м. земляная, досками покрытая гробница дл. 1,78 м., шир. и глуб. 0,71. Въ ногахъ сильно истлѣвшаго костяка, обращеннаго головою на В., найдены два чернолаковые лекиѳа, одинъ съ изображеніемъ зайца, другой съ краснымъ пояскомъ, возлѣ правой ноги блюдечко съ красной поливой, въ правой рукѣ раздавленная глин. амфорка съ черными и бѣлыми точками, возлѣ праваго плеча два лекиѳа съ женскими головками; за головой слѣва чернолаковое блюдечко и желобчатый горшочекъ съ двойной ручкой.

№ 22. На Эспланадной улицѣ. Въ ямѣ глубиною 2,13 м. земляная гробница дл. 1,69 м., шир. 0,76, глуб. 0,18. Въ правой рукѣ остова, обращеннаго головою на В., найдены клѣтчатый лекиѳъ, усыянный бѣлыми точками. По всей гробницѣ были разбросаны обломки чернолаковаго сосудика безъ ручекъ.

№ 23. Тамъ же, на той же глубинѣ простая грунтовая могила дл. 1,85 м., шир. 0,67, глуб. 0,47. Костякъ лежалъ головою на В. По всей гробницѣ были разбросаны обломки большого клѣтчатаго лекиѳа, усыяннаго бѣлыми точками.

№ 24. Тамъ же, на той же глубинѣ каменная гробница дл. 1,69 м., шир. 0,71, глуб. 0,53. Въ правой рукѣ сильно истлѣвшаго костяка (головою на В.) найдены раздавленный алабастръ.

№ 25. На южномъ склонѣ горы Митридата подъ т. н. вторымъ кресломъ Митридата. На глубинѣ 2,14 м. простая земляная гробница дл. 1,20 м., шир. 0,51, глуб. 0,40. Въ ногахъ костяка, обращеннаго головою на С.-В., справа оказались обломки простаго глинянаго горшка, въ лѣвой рукѣ десять игральныхъ

костей. По всей гробницѣ были разбросаны черепки клѣтчатого лекиоа, устьянаго бѣлыми точками.

№ 26. Тамъ же, на той же глубинѣ земляная, покрытая досками гробница дл. 1,78 м., глуб. и шир. 0,89. Въ правой рукѣ сильно истлѣвшаго остова, обращеннаго головою на С.-В., найденъ финикійскій разноцвѣтный сосудикъ съ двумя ручками, въ ногахъ большая глиняная пронизь, по всей вѣроятности, часть веретена.

№ 27а. Тамъ же, на той же глубинѣ простая грунтовая гробница дл. 2,14 м., шир. 0,71, глуб. 1 м. Костякъ лежалъ головою на В. По всей гробницѣ были разбросаны кусочки разбитаго клѣтчатого лекиоа, устьянаго бѣлыми точками.

№ 27б. Подъ предыдущей гробницей въ той же ямѣ другая могила той же длины и ширины, глуб. 0,53 м. Вправо отъ ступни костяка, обращеннаго головою тоже на В., лежали обломки простаго глинянаго сосуда съ одной ручкой.

№ 28. На Эспланадной улицѣ. Земляная гробница дл. 1,78 м., шир. и глуб. 0,53. Въ ногахъ истлѣвшаго костяка, обращеннаго головою на В., найдена пеллика съ изображеніемъ амазонки, сражающейся съ иѣхотинцемъ, и два глиняныхъ кружочка съ красивыми рельефными головками Медузы и Аѳины (рис. 1 и 2), возлѣ головы—золотыя серьги въ формѣ львиныхъ головокъ.



Рис. 1 (н. в.).



Рис. 2 (н. в.).

№ 29. На Эспланадной улицѣ, на глубинѣ 2,13 м. земляная, брусьями покрытая гробница дл. 1,77 м., шир. 0,53, глуб. 1,24. Въ ногахъ остова, обращеннаго головою на В., стоялъ чернолаковый киликъ съ грубымъ изображеніемъ четырехъ мужчинъ и съ шестью пальметками; по внутреннему краю килика тянется орнаментъ, состоящій изъ красныхъ листочковъ и бѣлыхъ гроздей винограда; одной ручки килика въ гробницѣ не оказалось; на днѣ съ наружной стороны нацарапаны буквы Δ Δ Γ.

№ 30. На южномъ склонѣ Митридатовой горы, подъ вторымъ кресломъ Митридата. Простая грунтовая гробница дл. и глуб. 1,96 м., шир. 0,53. Въ правой рукѣ костяка (головой на В.) найденъ чернолаковый арибаллъ съ краснымъ изображеніемъ какаго-то животнаго.

№ 31. Тамъ же. Простая земляная гробница дл. 1,78 м., шир. 0,53, глуб. 1,25. Возлѣ праваго плеча истлѣвшаго костяка, обращеннаго головою на С.-З., найденъ чернолаковый арибаллъ съ краснымъ изображеніемъ гуся.

№ 32. Тамъ же, на глубинѣ 2,58 м. земляная, покрытая досками гробница дл. 1,56 м., шир. 0,71, глуб. 0,9. Въ правой рукѣ истлѣвшаго остова, обращеннаго головою на С.-В., оказался черный финикійскій алабастръ съ бѣлыми полосками, а возлѣ головы обломки большой бронзовой иглы.

№ 33. Тамъ же. На глубинѣ 3,50 м. земляная, покрытая досками гробница дл. 1,83 м., шир. 0,65, глуб. 0,50. Вдоль правой ноги костяка, обращеннаго головою на С.-В., лежалъ разломанный на три части мечъ дл. 0,62 м. съ остатками матеріи на рукояткѣ и слѣдами деревянныхъ ноженъ на клинкѣ; поперекъ, подѣ нижней частью меча, лежалъ обломанный оселовъ, вслѣдствіе чего и мечъ подѣ тяжестью земли разломался. Возлѣ рукоятки и недалеко отъ кончика меча найдены два бронзовыхъ колокольчика. Съ лѣвой стороны возлѣ пояса лежали выпуклые обломки какого-то бронзоваго предмета, а справа отъ головы желѣзный ножъ. Со всѣхъ сторонъ костяка видѣлись слѣды истлѣвшаго гроба и среди нихъ нѣсколько большихъ желѣзныхъ гвоздей ¹⁾).

№ 34. Тамъ же. На глубинѣ 1,78 м. простая грунтовая гробница дл. 1,74 м., шир. 0,63, глуб. 0,22. Въ ногахъ истлѣвшаго костяка, обращеннаго головою на В., найденъ глин. двуручный сосудъ съ красными горизонтальными полосками на туловищѣ; по всей гробницѣ были разбросаны обломки двухъ чернолаковыхъ лекиювъ.

№ 35. Тамъ же. Земляная гробница дл. 1,58 м., шир. 0,60, глуб. 0,27. Кости остова (головою на В.) были покрыты и пропитаны красной краской. Въ насыпи надѣ правой рукой скелета найдена разбитая на двѣ части надгробная плита Тихона съ надписями съ трехъ сторонъ ²⁾).

№ 36. Тамъ же. Земляная гробница, покрытая брусьями, дл. 1,78 м., шир. и глуб. 0,53. Возлѣ обоихъ локтей костяка, обращеннаго головою на В., лежали жалкіе обломки двухъ клѣтчатыхъ лекиювъ, усѣянныхъ бѣлыми точками.

№ 37. Тамъ же. На глубинѣ 3,51 м. земляная, покрытая досками гробница, дл. 1,78 м., шир. 0,76, глуб. 0,89. Вдоль правой руки сильно истлѣвшаго костяка, обращеннаго головою на В., лежали въ рядѣ: а) лекию съ изображеніемъ колесницы и двухъ героевъ (возлѣ кисти); б) лекию съ изображеніемъ «погребальнаго пира»; в) бѣлый лекию съ изображеніемъ женщины съ зеркаломъ въ правой рукѣ (рис. 3) и г) лекию съ тремя пальметками (возлѣ локтя). Въ лѣвой рукѣ найденъ раздавленный алабастръ дл. 0,16 м.

¹⁾ Вещи изъ этой гробницы отправлены въ Артиллерійскій Историческій Музей.

²⁾ См. *Извѣстія И. Арх. Комм.* в. 10, стр. 63, № 66.

№ 38. Тамъ же. Дѣтская земляная гробница дл. 0,89 м., шир. 0,53, глуб. 0,29. Въ правой рукѣ костяка, обращеннаго головою на В., найденъ чернолаковый лекию съ красною пальметкою.

№ 39. Тамъ же. Земляная гробница, покрытая досками, дл. 1,69 м., шир. 0,63, глуб. 0,49. За головой истлѣвшаго костяка, въ правомъ углу восточной стѣнки найденъ чернолаковый арибаллъ съ изображеніемъ зайца и какой-то надписью, нацарапанной на днѣ; возлѣ кисти правой руки— чернолаковый лекию съ пальметкою.

№ 40. Тамъ же. На глубинѣ 3,55 м. сырцовая гробница, покрытая досками, дл. 2,18 м., шир. 0,66, глуб. 0,33. Сырцовыя стѣнки имѣли 0,27 м. толщины. Въ правой рукѣ костяка (головою на В.) найденъ лекию съ тремя черными пальметками, въ ногахъ желобчатый сосудикъ съ двойной ручкой.

№ 41. Тамъ же. На глубинѣ 4,80 м. сырцовая гробница, покрытая досками, дл. 1,80 м., шир. 0,61, глуб. 0,42. Между ногъ истлѣвшаго костяка (головою на С.-В.) лежалъ лекию съ черными пальметками; вдоль правой руки и правой ноги найдены: чернолаковая чашка, лекию съ изображеніемъ пасущихся лошадей (рис. 4), бронз. зеркало, костяная спица, бронз. игла, такая же вилочка и обломки какого-то желѣзнаго орудія.

№ 42. Тамъ же. На глубинѣ 4,09 м. земляная гробница, покрытая досками, дл. 1,78 м., шир. и глуб. 0,89. Возлѣ ногъ костяка, обращеннаго головою на С.-В., лежала раковина; по всей гробницѣ были разбросаны обломки большого лекия, чернолаковаго флакона съ летящей фигурой, арибалла съ изображеніемъ тигра, двухъ лекиювъ съ пальметками и чернолаковой чашки съ двумя ручками.

№ 43. Тамъ же. На глубинѣ 4,45 м. покрытая досками земляная гробница дл. 1,56 м., шир.

выпускъ 9.



Рис. 3 (2/3).



Рис. 4 (2/2).

6

0,71, глуб. 0,22. Возлѣ головы костяка, обращенной на В., слѣва лежали жалкіе обломки раздавленной желтой чашечки съ розовой каймой по краямъ.

№ 44. Тамъ же. На глубинѣ 3,15 м. простая грунтовая гробница дл. 1,82 м., шир. 0,67, глуб. 1,42. Костякъ лежалъ головою на В. По всей гробницѣ были разбросаны обломки простого глин. горшка и чашки съ двумя ручками. Последнюю удалось составить и скленть; верхняя часть ея покрыта темнымъ лакомъ, нижняя украшена свѣтлою полоскою съ параллельными штрихами.

№ 45. Тамъ же. На той-же глубинѣ покрытая досками земляная гробница дл. 1,78 м., шир. 0,77, глуб. 0,25. Слева отъ головы, возлѣ восточной стѣнки ящика, найдены обломки простого глин. сосуда безъ ручекъ, справа чернолаковый лекивъ безъ украшеній, въ правой рукѣ чернолаковый арибаллъ съ красною пальметкою.

№ 46. Рядомъ съ предыдущей сырцовая могила, дл. 1,65 м., шир. 0,80, глуб. 0,63. Въ гробницѣ лежали рядомъ два костяка, обращенные головами на В. Между ногами обоихъ остоновъ, возлѣ западной стѣнки ящика стояла большая глин. амфора. Въ правой рукѣ скелета, лежавшаго вдоль сѣверной стѣнки, былъ алабастръ, въ лѣвой — обломки раздавленного лекива съ пальметкою; у другого костяка въ обѣихъ рукахъ такіе же чернолаковые лекивы съ красными пальметками.

№ 47. Тамъ же. На глубинѣ 2,72 м. покрытая досками земляная гробница дл. 1,96 м., шир. 0,71, гл. 0,49. Подъ мышкой лѣвой руки костяка, обращеннаго головою на В., найденъ краснофигурный арибаллъ съ изображеніемъ гуся.

№ 48. Тамъ же. На той же глубинѣ покрытая досками земляная гробница дл. 1,96 м., шир. 0,65, глуб. 0,53. Подъ лѣвой рукой остова, лежавшаго головою на В., выше кисти, лежало бронз. зеркало (діам. 0,13 м.) съ истлѣвшей деревянной ручкой, обращенной къ головѣ костяка; на концѣ ручки лежала разноцвѣтная пронизь, которал, по всей вѣроятности, составляла конецъ ручки. На шеѣ найдено круглое выпуклое украшеніе изъ серебра въ золотой оправѣ, возлѣ ушей двѣ большія бронз. подвѣски въ видѣ овально свернутого въ два раза прута; на концахъ ихъ насажены серебряныя трубочки съ пирамидою изъ шариковъ. На лѣвой рукѣ былъ серебряный перстень съ неяснымъ изображеніемъ. По всей гробницѣ были разбросаны обломки лекива съ правильными клѣтками, усѣяннаго бѣлыми точками, и арибалла съ изображеніемъ бѣгущаго животнаго.

№ 49. Тамъ же. На глубинѣ 3,15 м. покрытая досками земляная гробница дл. 2,13 м., шир. 0,71, глуб. 0,84. Костякъ лежалъ головою на В. Ящикъ могилы перерѣзанъ другой гробницей, въ которой остовъ лежалъ головою на С. Въ первой гробницѣ, кромѣ ногъ и головы, лежавшихъ *in situ*, найдены черепки простого глин. сосуда съ одной ручкой и обломокъ чернолаковой пелики съ нацарапанными буквами Н Р О. Въ другой гробницѣ ничего не оказалось.

№ 50. Тамъ же. Покрытая досками земляная гробница дл. 1,51 м., шир. 0,59, глуб. 0,36. Совсѣмъ истлѣвшій костякъ лежалъ на боку, головою на С., съ согнутыми къ животу ногами; кисть правой руки была подъ головою. Кромѣ нѣсколькихъ костей, въ гробницѣ ничего не найдено.

№ 51. Тамъ же. Земляная гробница, покрытая плитами (толщ. 0,14 м.), дл. 1,96 м., шир. 0,53, глуб. 0,18. Возлѣ кисти правой руки костяка, лежавшаго головою на В., найдено 17 круглыхъ, тщательно обточенныхъ голышей, свинцовая вещица въ видѣ сложенной вдвое узкой пластинки и бронз. колечко.

№ 52. Тамъ же. На глубинѣ 5,47 м. земляная гробница, покрытая плитами, дл. 2 м., шир. 0,49, глуб. 0,28. Кромѣ сильно истлѣвшаго остова, обращеннаго головою на В., въ гробницѣ ничего не найдено.

№ 53. Тамъ же. На той же глубинѣ покрытая досками земляная гробница дл. 2,40 м., шир. 1,29, глуб. 0,63. Возлѣ правой руки сильно истлѣвшаго костяка, обращеннаго головою на С.-В., лежали черепки раздавленной амфоры, въ обѣихъ рукахъ по разбитому алабастру.

№ 54. Рядомъ съ предыдущей земляная, покрытая досками могила дл. 1,42 м., шир. 0,53, глуб. 0,31. Кромѣ сильно истлѣвшаго остова (головою на С.-З.), въ гробницѣ найдены обломки желѣзной и свинцовой вещей неизвѣстнаго назначенія.

№ 55. Рядомъ. Дѣтская земляная гробница, покрытая досками, дл. 1,02 м., шир. 0,58, глуб. 0,22. Слева отъ головы костяка, обращенной на С.-В., въ углу гробницы стоялъ красный глиняный сосудикъ съ одной ручкой.

№ 56. Тамъ же. На глубинѣ 3,20 м. земляная, досками покрытая гробница дл. 1,78 м., шир. 0,65, глуб. 0,27. При совершенно истлѣвшемъ костякѣ, обращенномъ головою на С.-В., найдена только разломанная бронз. иголка, лежавшая возлѣ праваго плеча; она служила, вѣроятно, подобно фибулѣ, для застегиванія верхней одежды.

№ 57. Тамъ же. На глубинѣ 3,78 м. земляная, покрытая досками гробница дл. 2,13 м., шир. 0,98, глуб. 0,71. Костякъ, обращенный головою на С.-В.,

лежалъ въ деревянномъ гробѣ, который съ наружной стороны былъ выкрашенъ въ темнокрасный цвѣтъ. Въ обѣихъ рукахъ было по одному раздавленному алабастру.

№ 58. Параллельно съ предыдущими двумя гробницами третья, тоже земляная, покрытая досками, дл. 1,87 м., шир. 0,85, глуб. 0,89. При сильно истлѣвшемъ костякѣ (головою на С.-В.) ничего не найдено.

№ 59. Тамъ же. На глубинѣ 4,89 м. земляная, покрытая досками гробница дл. 1,78 м., шир. 0,71, глуб. 1 м. Въ ногахъ истлѣвшаго костяка, обращеннаго головою на В., найдена большая глин. амфора, а возлѣ локтя лѣвой руки—разбитый на двѣ части алабастръ.

№ 60. Тамъ же. Грунтовая гробница, покрытая досками, дл. 1,96 м., шир. 0,71, глуб. 0,27. Возлѣ праваго плеча костяка (головою на В.) найденъ клѣтчатый лекионъ, усѣянный бѣлыми точками.

№ 61. Тамъ же. Земляная подбойная гробница съ досчатымъ закладомъ съ Ю., дл. 1,96 м., шир. 0,53, глуб. 0,37. При истлѣвшемъ костякѣ, обращенномъ головою на В., ничего не найдено.

№ 62. Тамъ же. На глубинѣ 4,98 м. земляная, покрытая досками гробница дл. 2,19 м., шир. 0,71, глуб. 0,45. Костякъ лежалъ головою на С.-В. По всей гробницѣ были разбросаны осколки двухъ клѣтчатыхъ лекионовъ, усѣянныхъ бѣлыми точками.

№ 63. На Эспланадной улицѣ. На глубинѣ 2,58 м. земляная подбойная гробница съ каменнымъ закладомъ съ Ю., дл. 2,22 м., шир. 1 м., глуб. 0,36. Слева отъ головы костяка, обращенной на В., стояли стеклянный сосудъ безъ ручекъ и краснолаковая чашка. На груди найдены двѣ одинаковыя бронз. простыя фибулы.



Рис. 5 (3/4).

№ 64. Рядомъ съ предыдущей простая грунтовая могила дл. 1,78 м., шир. 0,71, глуб. 0,53. Возлѣ головы совершенно истлѣвшаго костяка слева стоялъ стеклянный сосудъ безъ ручекъ.

№ 65. Тамъ же. На глубинѣ 3,56 м. земляная подбойная гробница дл. 1,78 м., шир. 0,71, глуб. 0,53. Слева отъ головы костяка, обращенной на В., найденъ раздавленный сосудъ безъ ручекъ, а на лѣвой рукѣ—совершенно перержавѣвшій желѣзный перстень.

№ 66. Въ той же ямѣ простая грунтовая могила дл. 1,96 м., шир. 0,89, глуб. 0,71. Возлѣ головы

совершенно истлѣвшаго костяка, обращенной на В., найдены: съ лѣвой стороны стекл. сосудъ безъ ручекъ и такой же сосудикъ съ одной ручкой (рис. 5); съ правой стороны сверху обломанный глин. сосудъ съ одной ручкой.

№ 67. На углу Эспланадной и 1-й Подгорной улицъ. На глубинѣ 1,13 м. цилиндрическое земляное углубленіе глуб. 0,89 м., въ поперечникѣ 0,45 м. Въ углубленіи стояла большая глин. амфора красивой формы (выс. 0,67 м.) съ жжеными костями, прикрытая дномъ другой амфоры. На днѣ углубленія стоялъ чернолаковый арибаллъ съ изображеніемъ головы въ петасѣ, сильно испорченный огнемъ.

№ 68. Тамъ же, на противоположномъ углу, на глубинѣ 1,50 м. найдены въ насыпи три красивыя разноцвѣтныя пронизи и шесть монетъ, изъ которыхъ двѣ при чисткѣ совершенно распались. Одна изъ остальныхъ, найденная надъ бусами, оказалась монетою царя Рескупорида II (Бурачковъ XXXII, 280).

№ 69. Тамъ же. На глубинѣ 3,04 м. дѣтская земляная гробница дл. 1,07 м., шир. 0,54, глуб. 0,18. На шеѣ сильно истлѣвшаго костяка, обращеннаго головою на В., найдено пять цвѣтныхъ бусъ и двѣ подвѣски изъ египетской смальты; въ нѣкоторыхъ бусахъ сохранились остатки серебряной проволоки. Въ лѣвой рукѣ былъ клѣтчатый лекиѳъ, усыянный бѣлыми точками, въ правой глиняный рожокъ и чернолаковая чашка прекрасной сохранности.

№ 70. На 0,71 м. ниже гробницы № 69, на разстояніи 1,42 м. къ Ю.-В.

жженая гробница дл. 3,56 м., шир. 1,55, глуб. 0,08. Посреди точка найдена часть обломковъ чернолаковой пелики съ одинаковымъ рисункомъ съ обѣихъ сторонъ, изображающимъ Пегаса, взлетающаго вверхъ (рис.

6), и глин. сосудъ съ горизонтальными черными полосками и нацарапанными буквами N V (рис. 7).



Рис. 6 (1/4).



Рис. 7 (1/4).

№ 71. Возлѣ катакомбы Сорака. На глубинѣ 1,39 м. грунтовая могила, покрытая плитами, дл. 2,19 м., шир. 0,62, глуб. 0,36. Въ ногахъ костяка, обращеннаго головою на В. (размѣры черепа 0,18 × 0,145 м.), лежали обломки стекляннаго бальзамарія и простаго горшка со слѣдами огня на поверхности; тутъ же найдена краснолаковая чашка обычной формы и три простыхъ глин. одноручныхъ сосуда. На лѣвой рукѣ бронз. перстень безъ камешка, возлѣ праваго бедра бронз. простая фибула.

№ 72. На Шлагбаумской улицѣ, возлѣ городской больницы, у сѣв. подошвы Митридатовой горы. На глубинѣ 2,19 м. покрытая досками земляная гробница дл. 2,14 м., шир. 0,69, глуб. 0,62. Возлѣ праваго бедра костяка, обращеннаго головою на В., стоялъ простой глин. сосудъ съ одной ручкой, возлѣ правой руки лежали желѣзный ножъ, точильный брусокъ, бронз. игла и бронз. дужка неизвѣстнаго назначенія. Въ ногахъ справа найдены обломки простаго глин. сосуда съ одной ручкой.

№ 73. Тамъ же. Земляная гробница, покрытая плитами, дл. 1,83 м., шир. 0,65, глуб. 0,74. Плиты, лежавшія на глубинѣ 1,85 м., имѣли 0,12 и 0,18 м. въ толщину; двѣ изъ нихъ оказались надгробіями съ надписями Монины и Сопатіры ¹⁾. На груди сильно истлѣвшаго костяка (головою на З.) найдена большая буса изъ халцедона на бронз. проволоку.



Рис. 8 (3/2).

№ 74. На верхнемъ концѣ Шлагбаумской улицы, противъ дворовъ №№ 22 и 23. Простая грунтовая гробница на глубинѣ 2,60 м., дл. 1,88 м., шир. 0,58, глуб. 0,18. Возлѣ головы костяка, обращенной на Ю., слѣва стоялъ простой черной глин. горшокъ, а возлѣ колѣнъ справа стекл. сосудъ съ отбитымъ горломъ.

№ 75. Тамъ же. Каменная гробница дл. 2,15 м., шир. 0,62, глуб. 0,54. Костякъ лежалъ головою на З. Деформированный черепъ совершенно испорченъ. Возлѣ шеи и праваго колѣна найдены бусы изъ темной пасты.

№ 76. Тамъ же. На глуб. 2,60 м. грун-

¹⁾ См. Изв. в. 10, №№ 84 и 86.

товая гробница, покрытая досками, дл. 1,97 м., шир. 0,71, глуб. 0,89. Въ ногахъ костяка, лежавшаго головою на В., найденъ красный лекиѣъ (выс. 0,14 м.) съ тремя черными фигурами, изображающими Аѣину, принявшую видъ Деифоба, убѣгающаго Гектора и преслѣдующаго его Ахилла (рис. 8). Возлѣ головы стоялъ желтый кувшинъ съ высокою ручкою (рис. 9), а рядомъ лежала бронз. игла.

№ 77. Тамъ же. Простая земляная гробница дл. 1,74 м., шир. 0,76, глуб. 0,98. Возлѣ головы истлѣвшаго костяка, обращенной на В., слѣва найденъ простой глин. лекиѣъ, не покрытый лакомъ.

№ 78. Тамъ же. На глубинѣ 2,50 м. каменная гробница съ каменнымъ поломъ и съ крышкою изъ мягкаго известняка, ориентированная съ З. на В. Длина ящика 1,88 м., шир. 0,69, глуб. 0,58; толщина стѣнъ 0,25 м. Въ гробницѣ не было земли, такъ что ясно были видны костякъ, обращенный головою на В., и сильно истлѣвшіе остатки гробовыхъ досокъ. Въ лѣвой рукѣ оказался красный лекиѣъ, въ правой распавшійся алабастръ, въ ногахъ два odporучные простые глин. сосуда, изъ которыхъ одинъ отъ сырости совершенно распался, и кусочки бронз. украшенія, имѣющаго видъ шляпки большаго гвоздя.

№ 79. Рядомъ, на той же глубинѣ, земляная гробница, покрытая плити; южная сторона ящика также была сложена изъ плитъ; длина его 1,83 м., шир. 0,71, гл. 0,76. Въ ногахъ справа отъ сильно истлѣвшаго костяка, обращеннаго головою на В., въ углу гробницы стоялъ простой двуручный сосудъ, а на немъ изящный чернолаковый киликъ (рис. 10). Возлѣ праваго плеча найдены: распавшійся на мелкіе кусочки клѣтчатый лекиѣъ, усыпанный бѣлыми



Рис. 9 (1/4).



Рис. 10 (1/2).



Рис. 11 (2/3)

точками, чернолаковое блюдечко и глин. рожокъ (рис. 11), возлѣ шеи большая синяя буса съ бѣлыми глазками; на груди—два бронз. украшенія въ видѣ шляпокъ большихъ гвоздей. Плиты, отдѣлявшія эту гробницу отъ находившейся рядомъ могилы № 80, оказались надгробиями съ надписями: а) $\Sigma\omega\sigma\iota\chi\alpha$ 'Αναξίωτος и б) ... σις Ναύπατος ¹⁾.

№ 80. Дѣтская земляная гробница дл. 0,65 м, шир. 0,31, глуб. 0,42. При совершенно истлѣвшемъ костякѣ, лежавшемъ головою на В., нѣчего не найдено.

№ 81. Тамъ же. На той же глубинѣ земляная гробница дл. 1,61 м., шир. 0,76, глуб. 0,78. Въ ногахъ истлѣвшаго костяка, обращеннаго головою на В. (размѣры черепа 0,16 × 0,15 м.), стояла большая амфора, во всю вышину которой нарисованъ темнокоричневой краской знакъ въ видѣ креста, у котораго концы перекладинъ соединены чертою (рис. 12). Возлѣ ступни правой ноги найдена простая глин. чашечка на ножкѣ (выс. 0,06 м.), въ обломкахъ; ниже кисти лѣвой руки—распавшійся на мелкіе куски синій финикійскій сосудикъ съ бѣлыми полосками. Въ насыпи гробницы найдена цвѣтная буса.



Рис. 12 (2/3).

№ 82. На углу Шлагбаумской и Эспланадной улицъ. На глубинѣ 1,21 м. покрытая мелкимъ камнемъ гробница дл. 1,16 м., шир. и глуб. 0,45. На правой рукѣ костяка, обращеннаго головою на З., найденъ бронз. браслетикъ, возлѣ лѣвой—двѣ бусы изъ темной пасты и совершенно окислившаяся мѣдная монетка.

№ 83. Посреди Шлагбаумской улицы, между углами Эспланадной, каменная гробница съ землянымъ поломъ, покрытая плитами, лежавшими на глубинѣ 1,27 м. Длина ящика, тщательно сложеннаго изъ правильно обтесанныхъ плитъ (толщ. 0,20 м.),—1,83 м., шир. 0,76, глуб. 0,65. Въ гробницѣ не было земли, такъ что по снятіи верхнихъ плитъ сразу обнаружилиясь всѣ предметы, находившіеся внутри ящика. Возлѣ правой ноги сильно истлѣвшаго костяка, обращеннаго головою на В., лежалъ финикійскій разноцвѣтный алабастръ отмигнутой сохранности; съ обѣихъ сторонъ остова стояли въ 4 ряда глин. сосуды въ числѣ 21, а именно: 17 клѣтчатыхъ лекіевоовъ, устѣянныхъ бѣлыми точками, 2 чернолаковыхъ съ красными пальметками, одноручный простой горшечекъ и чернолаковое блюдечко. Вся эта посуда до того испортилась и облупилась, что удалось вынуть изъ гробницы цѣликомъ только 5 лекіевоовъ и блю-

¹⁾ См. *Изв.* в. 10, №№ 87 и 96.

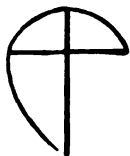
дечко, хотя и они были въ весьма жалкомъ видѣ. Кромѣ того, найдены обломки трехъ алабастровъ, изъ которыхъ два лежали по бокамъ остова и одинъ въ ногахъ. На лѣвой рукѣ костяка найдены 4 перстня: два серебр. съ рѣзбой, одинъ серебр. безъ рѣзбы и желѣзный. На одномъ перстнѣ изображенъ Эротъ, стоящій на колѣнахъ, съ распростертыми впередъ руками, на другомъ—стоящая женская фигура. На шеѣ костяка оказались: золотая буса, 3 янтарныхъ и 10 бронзовыхъ, а возлѣ головы серебр. серьги. Во рту была монетка съ бюстомъ Пана вправо (Бурачковъ XX, 91—93), въ правой рукѣ—бронз. зеркало діам. 0,087 м., а на груди бронз. палочка (дл. 0,13 м.) неизвѣстнаго назначенія.

№ 84. На Эспланадной улицѣ, противъ угловъ Шлагбаумской улицы. На глубинѣ 2,50 м. земляная гробница дл. 1,68 м., шир. 0,56, глуб. 0,16. Возлѣ праваго плеча сильно истлѣвшаго остова, обращеннаго головою на З., найденъ клѣтчатый лекиѣвъ свѣтлокоричневаго цвѣта, усѣянный бѣлыми точками.

№ 85. Тамъ же. На той же глубинѣ простая грунтовая гробница дл. 1,45 м., шир. 0,65, глуб. 0,36. Возлѣ праваго бока костяка, обращеннаго головою на С.-В., найденъ чернолаковый лекиѣвъ съ красною пальметкою.

№ 86. Тамъ же. На той же глубинѣ дѣтская земляная, покрытая плитамъ гробница дл. 0,80 м., шир. 0,43, глуб. 0,27. Возлѣ лѣваго плеча костяка, обращеннаго головою на В., найденъ плохо сохранившійся чернолаковый аскъ.

№ 87. Тамъ же. Земляная гробница дл. 1,46 м., шир. 0,54, глуб. 0,25. Возлѣ головы сильно истлѣвшаго костяка, обращенной на В., сирава стоялъ простой глин. сосудикъ съ одной ручкой; на груди найдена сильно окислившаяся мѣдная монета, а въ ногахъ — обломки простого чернаго глин. сосуда съ одной ручкой.

№ 88. Тамъ же. На глубинѣ 3,08 м. простая земляная гробница дл. 1,65 м., шир. 0,71, глуб. 0,32. Въ правой рукѣ сильно истлѣвшаго костяка, обращеннаго головою на Ю.-В., найденъ клѣтчатый лекиѣвъ, усѣянный бѣлыми точками, въ головахъ три почти такихъ же, во рту сильно окислившаяся мѣдная монета.

№ 89. Тамъ же. Земляная, покрытая досками гробница дл. 1,92 м., шир. 0,85, глуб. 0,34. Кромѣ совершенно истлѣвшаго остова (головою на С.-В.), ничего не найдено.

№ 90. Тамъ же. Простая земляная гробница дл. 1,16 м., шир. 0,85, глуб. 0,54. Возлѣ правой руки костяка, обращеннаго головою на В., найденъ обломанный простой глин. горшокъ, а въ ногахъ, въ лѣвомъ углу — распавшійся отъ сырости лекиѣвъ съ черными фигурками на красномъ фонѣ. По всей гробницѣ были разбросаны яичныя скорлупки.

№ 91. Тамъ же. Земляная гробница, отдѣленная отъ предыдущей плитами, дл. 1,88 м., шир. 0,60, глуб. 0,54. На лѣвой рукѣ истлѣвшаго костяка, обращеннаго головою на В., найдено бронз. кольцо, возлѣ кисти правой руки пять чернолаковыхъ лекиювъ съ пальметками, возлѣ праваго плеча клѣтчатый лекиюъ, усѣянный точками, а возлѣ лѣваго—два лекиюа съ пальметками и два свѣтлоричневыхъ, усѣянныхъ точками.

№ 92. Тамъ же. Покрытая досками земляная гробница дл. 1,79 м., шир. 0,63, глуб. 0,23. Возлѣ правой руки костяка, лежавшаго головою на В., найденъ простой глин. горшокъ, возлѣ головы слѣва бронз. иголка, обмотанная какой-то матеріей, и простой двуручный глин. сосудъ. Въ ногахъ два куса желѣза съ заклепками, во рту мѣдная монета съ бюстомъ Пана и головой льва (Бурачковъ ХХ, 71). Въ насыпи гробницы найдена чернолаковая чашка съ нацарапанными на днѣ буквами К, Ф и М и чернолаковый лекиюъ съ красною пальметкою.

№ 93. На углу Эспланадной и Шлагбаумской улицъ. Земляная, покрытая досками гробница дл. 1,97 м., шир. 0,58, глуб. 0,36. Возлѣ головы сильно истлѣвшаго костяка, обращенной на Ю., справа найдены два чернолаковые лекиюа съ красными пальметками, три простые глин. кувшинчика и поломанный серебр. серъги, въ лѣвой рукѣ чернолаковая пиксида безъ крышки. Въ ногахъ стояли два одноручные глиняные сосудика; въ одномъ изъ нихъ лежали два круглые кусочка желѣза, похожіе на монеты.

№ 94. Тамъ же. Каменная гробница дл. 1,99 м., шир. 0,74, глуб. 0,71. Толщина стѣнокъ и плить, покрывавшихъ ящикъ гробницы,—0,22 м. Кромѣ сильно истлѣвшаго костяка, лежавшаго головою на В., въ гробницѣ ничего не найдено.

№ 95. На Эспланадной улицѣ, противъ хатъ №№ 16 и 17. На глубинѣ 2,86 м. сложенная изъ мелкаго камня гробница, покрытая плитами (толщ. 0,20 м.), дл. 2,24 м., шир. 1,03, глуб. 0,98. Въ ногахъ 2-хъ острововъ, лежавшихъ головами на З., найдены простой чернѣй кувшинъ и на немъ киликъ съ отбитыми ручками; лакъ килика имѣетъ коричневый и чернѣй оттѣнки; на днѣ нацарапаны буквы А Т. Возлѣ правыхъ рукъ обоихъ костяковъ найдены бронз. стрѣлки и клѣтчатые лекиюы, усѣянные бѣлыми точками.

№ 96. Тамъ же. Гробница со стѣнками изъ мелкихъ камней, покрытыхъ черной штукатуркой. Длина ящика, покрытаго плитами, 1,92 м., шир. 0,94, глуб. 0,76. Въ гробницѣ оказались два костяка, обращенные головами на З.; головы лежали на подушкѣ изъ морской травы. Вдоль южной стѣнки

лежалъ истлѣвшій костякъ взрослога мужчины (размѣры черепа $0,20 \times 0,13$ м.), рядомъ съ нимъ костякъ ребенка приблизительно 8—9 лѣтъ (подъ первыми зубами начали выростать новые). Въ правой рукѣ большаго костяка найдено 7 костяныхъ и 19 бронз. наконечниковъ стрѣлъ, а также чернолаковый лекиецъ съ пальметкою. Въ ногахъ, у середины восточной стѣнки ящика стоялъ большой двуручный красный глин. сосудъ, а на немъ чернолаковая чашка съ двумя ручками, изъ которыхъ одна была отбита отпавшей штукатуркой и лежала на днѣ гробницы.

№ 97. Тамъ же. Рядомъ такая же гробница дл. 2,14 м., шир. 0,85, глуб. 0,69, ориентированная съ З. на В. Гробница оказалась разграбленною въ древности: кости двухъ остововъ, большаго и дѣтскаго, были разбросаны по всей могилѣ. Среди нихъ найдены обломки чернолаковой чашки и одноручнаго сосуда.

№ 98. Тамъ же. Земляная гробница, покрытая досками, дл. 1,47 м., шир. 0,58, глуб. 0,71. Сохранившійся черепъ (размѣры $0,19 \times 0,14$ м.) лежалъ къ В. на кучѣ морской травы. Вещей въ гробницѣ не найдено.

№ 99. Тамъ же. Дѣтская земляная, покрытая досками гробница дл. 0,63 м., шир. 0,47, глуб. 0,98, ориентированная съ З. на В. Въ насыпи гробницы, надъ головой костяка, обращенной на В., найдены обломки аска.

№ 100. На углу 1-го Подгорнаго переулка и Эспланадной улицы, на глубинѣ 2,50 м. земляной склепъ, высѣченный въ насыпи, съ дромосомъ съ южной стороны. Высота склепа 1,25 м., дл. 2,19, шир. 1,03. Ходъ, шир. 0,62 м., былъ закрытъ тонкою, хорошо обтесанною плитою изъ мягкаго известняка. Въ склепѣ оказались два костяка, лежавшіе головами на Ю.; вдоль восточной стѣны костякъ взрослога человѣка, вдоль западной—дѣтскій. Въ головахъ лежало горло большого стекляннаго сосуда безъ ручекъ.

№ 101. На Эспланадной улицѣ. На глубинѣ 2,80 м. земляная гробница, покрытая досками, дл. 2,61 м., шир. 1,28, глуб. 1,10. Три стѣнки ящика сдѣланы изъ сырца, четвертая изъ мелкихъ камней. Въ ногахъ 2-хъ костяковъ, обращенныхъ головами на В., оказались 184 игральныя кости: 176 простыхъ и 8 большихъ, тщательно отточенныхъ съ двухъ сторонъ. На самомъ большомъ астрагалѣ ($0,06 \times 0,04$ м.) вырѣзана цифра М, на второмъ по величинѣ нѣтъ цифры, на третьемъ К и знакъ въ видѣ буквы О съ черточкою внизъ налѣво, на четвертомъ Г, на пятомъ Н, на шестомъ Z, на седьмомъ Δ, на восьмомъ I. Среди игральныхъ костей лежала большая щитобразная бронз. фибула (діам. 0,082 м.) съ двойной иглой. Возлѣ правой руки

костяка мальчика, лежавшаго у сѣверной стѣнки, найдены чернолаковое блю-
дечко, два фрагментированныхъ килика, чернолаковый лекиѳъ съ красною паль-
меткою, простой глин. черный горшокъ, обломки желѣзнаго стригила и 4 раз-
давленныхъ клѣтчатыхъ лекиѳа, а далѣе, возлѣ праваго плеча, раздавленный
алабастръ. На лѣвой рукѣ костяка, лежавшаго у южной стѣнки, оказался бронз.
разломанный перстень съ нелснымъ изображеніемъ, а справа кусочекъ костянаго
веретена. На черепахъ обояхъ костяковъ были кусочки листоваго золота, во рту
мѣдныя монетки съ головой Пана и лукомъ въ горитѣ (Бурачковъ ХХ, 93).

№ 102. Тамъ же. На глубинѣ 4,38 м. земляная могила, покрытая
досками, дл. 2,37 м., шир. 1,03, глуб. 0,76. Возлѣ лѣвой ноги истлѣвшаго
остова (головою на В.) въ углу гробницы стояла большая простая амфора и
желѣзный набалдашникъ посоха (дл. 0,155 м.) съ остаткомъ какой-то матеріи.
Надъ костякомъ, отъ правой руки къ лѣвой ногѣ, лежалъ длинный мечъ
(дл. 0,71 м., длина рукоятки 0,13 м.) и рядомъ съ нимъ бронз. колоколь-
чикъ. Возлѣ лѣвой руки найдены 94 бронзовыхъ и 20 желѣзныхъ наконечни-
ковъ стрѣлъ и клинокъ желѣзнаго ножа ¹⁾;

№ 103. Тамъ же. Дѣтская каменная гробница дл. 0,54 м., шир. 0,38,
глуб. 0,34. Возлѣ головы истлѣвшаго костяка, обращенной на В., стояло чер-
нолаковое блюдечко съ нацарапаннымъ на днѣ знакомъ, а возлѣ праваго плеча
простой одноручный глин. сосудъ.

№ 104. Рядомъ съ предыдущей грунтова я гробница, покрытая досками
дл. 1,92 м., шир. 0,76, глуб. 0,81. Въ лѣвой рукѣ истлѣвшаго костяка (го-
ловою на В.) найденъ чернолаковый лекиѳъ съ красною пальметкою.

№ 105. Тамъ же. Земляная гробница, покрытая досками, дл. 2,19 м.,
шир. 0,80, глуб. 0,76. Вдоль правой ноги костяка (головою на В.) лежалъ
разломанный на 4 части желѣзный мечъ дл. 0,44 м. Возлѣ рукоятки меча найденъ
бронз. колокольчикъ, а подъ мечомъ—обломки небольшого желѣзнаго ножа ²⁾.

№ 106. Тамъ же. На глубинѣ 4,38 м. жженая гробница съ обломками
чернолаковой леканы, крышка которой была украшена тремя женскими голов-
ками (рис. 13), и блюда съ изображеніемъ рыбъ, раковинъ и чаракатицы
(рис. 14). На днѣ блюда нацарапаны буквы М Ω.

№ 107. Тамъ же. Обложенная мелкимъ камнемъ и покрытая плитами
гробница дл. 1,96 м., шир. 0,94, глуб. 0,69. Въ обѣихъ рукахъ костяка,

¹⁾ Всѣ вещи, кромѣ амфоры, отправлены въ Артиллерійскій Историческій музей.

²⁾ Мечъ и колокольчикъ отправлены въ тотъ-же музей.



Рис. 13 (1/2).



Рис. 14 (1/2).

обращеннаго головою на В., найдено по одному чернолаковому лекию съ красною пальметкою; въ правой рукѣ, кромѣ лекиа, оказался алабастръ, а на лѣвой—бронзовый перстень съ неясной рѣзбой.

№ 108. Тамъ же. Дѣтская земляная гробница, покрытая досками, дл. 0,67 м., шир. 0,45, глуб. 0,18. Возлѣ головы костяка, обращенной на В., найдены пара серебряныхъ серегъ съ вызолоченными глиняными подвѣсками и множество бусъ: 133 черныхъ и 130 желтыхъ изъ стекловидной массы, 17 большихъ и 17 маленькихъ глиняныхъ позолоченныхъ, 12 разныхъ подвѣсокъ и мѣдная еодосійская монета съ бюстомъ Аполлона.

№ 109. Тамъ же. Дѣтская земляная гробница, покрытая плитами, дл. 0,54 м., шир. и глуб. 0,40. Возлѣ правой руки совершенно истлѣвшаго костяка (головою на З.) найдены разноцвѣтная подвѣска въ видѣ лица восточнаго типа и вещица изъ точеной кости, на шеѣ 3 разноцвѣтныхъ бусы, изъ которыхъ одна распалась, и 4 раковины (Сургаеа), служившія подвѣсками, возлѣ праваго плеча клѣтчатый лекиоъ, усеянный бѣлыми точками.

№ 110. Тамъ же. Земляная гробница, покрытая досками, дл. 1,47 м., шир. и выс. 0,63. Во рту костяка, лежавшаго головою на В. (размѣры черепа 0,19 × 0,16 м.), найдена сильно окислившаяся мѣдная монета, возлѣ праваго плеча клѣтчатый лекиоъ, усеянный бѣлыми точками, на лѣвой рукѣ

бронз. перстень съ неяснымъ изображеніемъ, въ ногахъ кривой желѣзный ножъ, разломанный на двѣ части.

№ 111. Тамъ же. Земляная гробница, покрытая досками, дл. 1,96 м., шир. 0,79, глуб. 0,87. Возлѣ праваго плеча костяка, обращеннаго головою на В. (размѣры черепа $0,18 \times 0,14$ м.), найдены три лекиа, возлѣ лѣваго—четвертый въ обломкахъ; всѣ лекиа усеяны бѣлыми точками.

№ 112. Тамъ же. Простая земляная гробница дл. 1,80 м., шир. 0,68, глуб. 0,45. Возлѣ головы сильно истлѣвшаго костяка, обращенной на В., найдена большая амфора.

№ 113. Тамъ же. Въ насыпи выкопанная простая земляная могила дл. 1,79 м., шир. 0,58, глуб. 0,27. Возлѣ ногъ, справа и слѣва отъ костяка, обращеннаго головою на В., найдены два простыхъ одноручныхъ глин. сосуда.

№ 114. Тамъ же. На глубинѣ 4,38 м. земляная гробница, покрытая досками, дл. 1,88 м., шир. 0,69, глуб. 1,12. Костякъ лежалъ головою на В. Размѣры черепа $0,19 \times 0,14$ м. Возлѣ правой ноги въ углу гробницы стоялъ простой черный сосудъ съ одной ручкой, въ головахъ—такая же черная чашка. Возлѣ правой руки найдены раздавленный клѣтчатый лекиа съ бѣлыми точками, а между ногъ—костяная крышка какого-то сосуда, котораго въ гробницѣ не оказалось.

№ 115. Тамъ же. Каменная гробница, составленная изъ четырехъ тщательно обтесанныхъ плитъ (толщ. 0,22 м.), но покрытая небрежно обтесанными камнями, дл. 2,01 м., шир. 1,05, глуб. 0,87. Въ гробницѣ оказалось двойное погребеніе. Въ правомъ углу восточной стѣнки лежала куча костей, черепки чернолаковой посуды и серебряная буса. На полу, во всю длину гробницы, лежали два костяка головами на В. При нихъ найдены двѣ бронз. пряжки, бронз. гвоздики, такой же наконечникъ стрѣлы, костяная вещичка неизвѣстнаго назначенія и желѣзный ножъ въ истлѣвшихъ деревянныхъ ножнахъ.



Рис. 15 (3/4).

№ 116. Тамъ же. Покрытая досками земляная гробница дл. 2,05 м., шир. 1,03, глуб. 0,90. Возлѣ лѣвой руки истлѣвшаго костяка, лежавшаго головою на В., найдены два шарообразныхъ арибалла съ широкими ручками, одинъ вѣроятно финикійскій (изъ такъ называемаго египетскаго фарфора) съ голубой поливой и мѣткой, представляющей подражаніе египетскимъ

иероглифамъ (рис. 15), и другой изъ желтой глины коринескiй съ чернолаковымъ орнаментомъ (рис. 16). Въ той же рукѣ оказались наконечники стрѣлъ, частью бронзовые, частью желѣзные. Въ ногахъ костяка стояла большая глиняная амфора. Сохранившiйся черепъ имѣлъ 0,18 м. длины и 0,14 м. ширины ¹⁾.



Рис. 16 (2/3).

№ 117. Тамъ же. Простая земляная гробница дл. 1,65 м., шир. 1,53, глуб. 0,45. Кромѣ сильно истлѣвшаго костяка, лежавшаго головою на В., въ гробницѣ ничего не найдено.

№ 118. Тамъ же. Земляная гробница, покрытая досками, дл. 1,70 м., шир. 0,63, глуб. 0,71, съ двумя костяками, лежавшими одинъ на другомъ, головами на В. Черепъ верхняго = 0,18 × 0,13 м., нижняго—0,165 × 0,14 м. Между головами костяковъ стояла чернолаковая чашка (выс. 0,07 м., діам. 0,10) съ отбитыми ручками. Возлѣ лѣвой руки верхняго остова найденъ разбитый чернолаковый лекионъ съ красною пальметкою.

№ 119. Тамъ же. Простая земляная гробница дл. 1,66 м., шир. 0,54, глуб. 1,14, съ тремя костяками, лежавшими одинъ надъ другимъ, головами на В. Черепъ верхняго костяка сохранился (0,17 × 0,13 м.), остальные распались. При костякахъ ничего не найдено.

№ 120. Тамъ же. Земляная гробница, покрытая досками, дл. 1,70 м., шир. 0,60, глуб. 0,54 съ остовамъ, лежащимъ головою на В. Возлѣ пятокъ найдены два простыхъ одноручныхъ сосуда изъ глины.

№ 121. Тамъ же. Земляная гробница, покрытая досками, дл. 0,69 м., шир. 0,44, глуб. 0,27, съ остовамъ, лежащимъ головою на В. На шеѣ найдено нѣсколько бусинокъ изъ коричневой массы.

№ 122. На 1-й Нагорной улицѣ, противъ дома № 1, при планировкѣ улицы на глуб. 2,13 м. найдена земляная подбойная гробница съ каменнымъ закладомъ съ С., дл. 1,47 м., шир. 0,45, выс. подбоя 0,71 м. Возлѣ восточной стѣнки гробницы, въ головахъ сильно истлѣвшаго костяка глин. кувшинъ, отчасти покрытый красною поливою, у лѣваго плеча почти распавшаяся терракотта, на шеѣ бусы изъ разноцвѣтной пасты.

№ 123. На Эсепладной улицѣ. Простая земляная гробница дл. 0,83 м.,

¹⁾ См. замѣтку Г. Е. Кизерицкаго въ Jahrbuch des kais. deutschen arch. Instituts, 1903, 2, Anzeiger, стр. 83.

шир. 0,45, глуб. 0,56. На шеѣ сильно истлѣвшаго костяка, обращеннаго головою на В., найдено 8 бусинокъ изъ желтой пасты, плохой сохранности.

№ 124. Тамъ же. Земляная, покрытая досками гробница дл. 1,70 м., шир. 0,80, глуб. 0,49. Возлѣ праваго плеча остова, лежавшаго головою на В., найдены клѣтчатый лекиѣъ, усѣянный бѣлыми точками, и простой двуручный глин. сосудъ въ обломкахъ, возлѣ головы бронз. иголка и разноцвѣтная буса, въ лѣвой рукѣ чернолаковый лекиѣъ съ пальметкою и бронз. перстень съ неясной рѣзбой, въ ногахъ обломки чернолаковаго килика.

№ 125. Рядомъ съ предыдущей такая же гробница дл. 1,83 м., шир. 0,54, глуб. 0,36. Костякъ лежалъ головою тоже на В. Возлѣ локтя лѣвой руки найдены фрагментированный чернолаковый киликъ и 2 лекиѣа, одинъ съ красною пальметкою, другой съ бѣлыми точками.

№ 126. Тамъ же. Такая же гробница дл. 1,79 м., шир. 0,54, глуб. 0,36. Въ правой рукѣ костяка (головою на С.-В.) найдена чернолаковая чашка, въ лѣвой—клѣтчатый лекиѣъ, въ ногахъ два одноручные глин. сосуда.

№ 127. На 1-й Нагорной улицѣ, противъ дома № 1-й. Простая грунтовая гробница дл. 1,26 м., шир. 0,45, глуб. 0,58. Костякъ лежалъ головою на Ю. Въ головахъ найденъ стекл. сосудъ безъ ручекъ съ синими нитками вокругъ горла, возлѣ головы разломанныя бронз. серьги простой формы и на обѣихъ рукахъ по гладкому бронз. браслетику.

№ 128. На Эспланадной улицѣ. Земляная гробница, покрытая досками, съ двумя костяками, обращенными головами на В. Черепъ одного костяка сохранился (0,17 × 0,14 м.), другой распался. Въ гробницѣ найдены двѣ пары бронз. серегъ простой формы, два гладкихъ бронз. браслета (одинъ въ обломкахъ), бусы, раковины Сургаеа, два желѣзныхъ ножа и спирально сложенная бронзовая вещица неизвѣстнаго назначенія.

№ 129. Тамъ же. Противъ хаты № 18, на глубинѣ 3,22 м. каменная гробница, дл. 2,11 м., шир. 0,97, глуб. 0,81; толщина верхней плиты 0,32 м., боковыхъ—



Рис. 17 (4/5).

0,18. Въ ящикѣ могилы лежалъ головою на В. истлѣвшій скелетъ, положенный между костями другого, раньше похороненнаго въ этой гробницѣ. Черепъ второго костяка сохранился (0,18 × 0,14 м.). Въ кучкѣ костей, находившихся возлѣ правой руки второго костяка, найдены обломки большаго лекина съ двумя рядами черныхъ фигуръ; на



Рис. 18 (1/3).

туловищѣ сосуда помѣщены четыре фигуры, на плечахъ три (рис. 17). Въ другой кучкѣ костей, лежавшей въ ногахъ того же костяка, оказались обломки килика съ геометрическимъ и растительнымъ орнаментами съ наружной стороны (рис. 18).

№ 130. Тамъ же. Простая земляная гробница дл. 0,80 м., шир. 0,46, глуб. 0,34. Въ головахъ истлѣвшаго дѣтскаго костяка (головою на В.) лежали обломки чернолаковаго блюдечка и простой глин. сосудъ съ отбитой ручкой.

№ 131. Тамъ же. Къ югу отъ гробницы № 129, на разстояніи 1,21 м., простая грунтовая могила дл. 1,63 м., шир. 0,47, глуб. 0,58. Возлѣ праваго плеча костяка, дл. 1,43 м., обращеннаго головою на В. (размѣры черепа 0,18 × 0,14 м.) стояли два лекина: чернолаковый съ красною пальметкою и свѣтлоричневый съ бѣлыми точками. Возлѣ лѣваго плеча такой же лекопъ съ бѣлыми точками. Руки костяка не были вытянуты вдоль туловища, какъ обыкновенно, а сложены на животѣ.

№ 132. Тамъ же. Земляная гробница, покрытая досками, дл. 1,87 м., шир. 0,80, глуб. 0,09. Дно могилы было покрыто морской травой и слоемъ песка съ множествомъ раковинъ, въ особенности устриць. Отъ деревяннаго гроба, въ которомъ лежалъ костякъ головою на В., осталась только труха и гвозди, которыми гробъ былъ сколоченъ; всѣ гвозди были желѣзные, кромѣ одного бронзоваго, найденнаго въ ногахъ. Въ головахъ скелета найдены обломки простой глин. чашки съ одной ручкой и чернолаковое блюдечко; во рту—двѣ мѣдныя монетки съ головою Пана и лукомъ въ горитѣ (Бурачковъ XX, 91), возлѣ шеи буса, въ ногахъ справа простой двуручный глин. сосудъ.

№ 133. Тамъ же. Противъ восточнаго угла хаты № 19, на глубинѣ 3,22 м. каменный склепъ дл. 2,64 м., шир. 1,29, глуб. 1,43, со входомъ съ С. Въ могилѣ замѣтно двойное погребеніе: всѣ кости и обломки вещей, принадлежавшихъ первымъ двумъ костякамъ, лежали кучею у южной стѣнки склепа, вто-

рые же два костяка лежали *in situ*, головами на В. Возлѣ южной стѣны по угламъ стояли двѣ краснофигурныя пелики, изъ которыхъ одна украшена головами женщины и лошади и двумя фигурами юношей въ гиматіяхъ. Рядомъ съ этой пеликой стоялъ простой глин. одноручный сосудъ. При костякахъ, погребенныхъ позже, вещей не оказалось.

№ 134. Тамъ же. Каменный склепъ дл. 2,46 м., шир. 1,43, глуб. 1,45, со входомъ съ С. Тоже двойное погребеніе. Отъ перваго костяка остались только незначительныя слѣды. Второй лежалъ *in situ* вдоль лѣвой стѣнки склепа, головою на Ю. Въ склепѣ оказалась ваза, расписанная водяными красками, очень плохой сохранности и маленькій глин. бальзамарій.

№ 135. Тамъ же. Земляная гробница, покрытая досками, дл. 1,34 м., шир. 0,54, глуб. 0,31; длина могилы была первоначально больше, но впоследствии ноги костяка были перерѣзаны при постройкѣ каменнаго склепа № 134. Кромѣ сильно истлѣвшаго остова, лежавшаго головою на С.-З., въ гробницѣ ничего не найдено.

№ 136. Тамъ же. Такая же гробница дл. 1,99 м., шир. 0,71, глуб. 0,76. Возлѣ праваго плеча истлѣвшаго костяка, лежавшаго головою на В., и возлѣ лѣвой руки найдены два чернолаковыхъ лекиа съ красною пальметкою, въ ногахъ обломки костяной ручки ножа, во рту сильно окислившаяся мѣдная монетка.

№ 137. Тамъ же. Простая грунтовая гробница дл. 1,16 м., шир. 0,54, глуб. 0,40. Возлѣ головы костяка, обращенной на В., справа лежала глин. вещица, имѣющая форму фаллоса.

№ 138. Тамъ же. Дѣтская земляная гробница, покрытая досками, дл. 1,03 м., шир. 0,54, глуб. 0,49. Въ ногахъ костяка, лежавшаго головою на В., оказался разбитый простой глин. сосудикъ.

№ 139. Тамъ же. На глубинѣ 3,55 м. земляная гробница, покрытая досками, дл. 2,19 м., шир. 1,18, глуб. 1,83. За деревяннымъ гробомъ, въ ногахъ костяка, лежавшаго головою на В., въ лѣвомъ углу гробницы стояла расписанная водяными красками пелика весьма плохой сохранности.

№ 140. Рядомъ съ предыдущей такая же гробница дл. 1,79 м., шир. 0,98, глуб. 1,25. По лѣвую сторону деревяннаго гроба лежали обломки глин. амфоры съ пятью черными горизонтальными полосками на туловищѣ и на горлѣ. Возлѣ лѣваго плеча и въ ногахъ костяка, лежавшаго головою на С., найдены двѣ чернолаковыя чашки безъ ручекъ, въ обломкахъ; въ ногахъ слѣва чернолаковое блюдечко, а справа — простая глин. амфора; возлѣ правой руки обломки сильно окислившаяся бронз. зеркала.

№ 141. Тамъ же. На глубинѣ 3,57 м. дѣтская земляная гробница дл. 0,90 м., шир. 0,46, глуб. 0,44. Ящикъ гробницы былъ покрытъ частью досками, частью (надъ головой костяка) плитою. Въ ногахъ остова, обращеннаго головою на С.-В., найденъ простой одноручный глин. горшокъ и бронз. игла, въ лѣвой рукѣ чернолаковая энохоя съ чернымъ изображеніемъ воина со щитомъ въ рукѣ на красномъ полѣ (рис. 19).

№ 142. Тамъ же. Земляная гробница, покрытая досками, дл. 1,72 м., шир. 0,98, глуб. 1,34. Во рту совершенно истлѣвшаго костяка (головою на В.),



Рис. 19 (2/3).



Рис. 20 (1/3).

найдена мѣдная монетка съ головой Пана съ одной стороны и съ головою быка и буквами Λ и Γ съ другой. Очертанія головы быка и расположеніе буквъ инныя, чѣмъ на монетахъ, изданныхъ въ сборникѣ Бурачкова (т. XIX, №№ 41 и 42). Возлѣ лѣвой ноги лежали алабастръ и чернолаковый прохусъ (рис. 20), возлѣ правой—железные ножъ и копье.

№ 143. Тамъ же. Простая земляная гробница дл. 1,83 м., шир. 0,78, глуб. 0,74. Костякъ лежалъ головою на В. Въ обѣихъ рукахъ его найдено по одному клѣтчатоу лекиюу, усѣянному бѣлыми точками. а возлѣ лѣвой ноги обломки простаго одноручнаго сосуда.

№ 144. Тамъ же. На глубинѣ 3,31 м. земляная гробница, покрытая досками, дл. 1,95 м., шир. 0,63, глуб. 0,67. Возлѣ ногъ сильно истлѣвшаго костяка, обращеннаго головою на В., найдена большая терракотовая буса.

№ 145. Тамъ же. Такая же гробница дл. 1,97 м., шир. 0,72, глуб. 0,96. Возлѣ лѣвой ноги истлѣвшаго костяка, обращеннаго головою на В., лежали обломки чернолаковаго килека. а возлѣ правой—обломки аска. На лѣвой рукѣ былъ толстый бронз. браслетъ (найденъ въ обломкахъ); возлѣ этой же руки лежали двѣ булавки съ раздвоеннымъ концомъ; на шеѣ и возлѣ лѣвой руки оказались бусы изъ темной массы; возлѣ лѣваго плеча—истлѣвшая шкатулка съ желтой краской, а возлѣ лѣвой ноги комки красной краски.

№ 146. Тамъ же. Земляная гробница дл. 1,74 м., шир. 0,58, глуб. 0,40. Во рту совершенно истлѣвшаго костяка, обращеннаго головою на В., найдена сильно окислившаяся мѣдная монетка, кажется, съ головою Пана.



Рис. 21 (н. в.).

№ 147. Тамъ же. Земляная, покрытая досками гробница дл. 1,43 м., шир. 0,51, глуб. 0,11. Возлѣ праваго локтя скелета, обращеннаго головою на В., найдены чернолаковый лекивъ съ красною пальметкою и терракоттовая фигурка—«гротескъ», изображающая старуху съ вытаращенными глазами, сидящую на какомъ-то сосудѣ (рис. 21). Во рту остова оказалась монетка съ головою Пана и съ лукомъ въ горитѣ (Бурачковъ ХХ, 91). У ногъ съ лѣвой стороны лежали обломки простаго глин. одноручнаго сосуда.

№ 148. Тамъ же. Каменный саркофагъ дл. 1,81 м., шир. 0,63, глуб. 0,51. Толщина боковыхъ плитъ 0,14 м., верхней 0,18. Въ гробницѣ было двойное погребеніе; возлѣ западной стѣнки лежала куча костей прежнихъ костяковъ, на подолвѣ же два остова in situ, обращенные головами на В. Въ правыхъ рукахъ этихъ костяковъ найдены два чернолаковые лекива съ красными пальметками, въ ногахъ два свѣтлоричневые арибалла, устланные бѣлыми точками, въ жалкихъ обломкахъ, и разбитый простой двуручный глин. сосудъ. На ногахъ костяковъ были замѣтны остатки кожаной обуви.

№ 149. Тамъ же. Земляная гробница, покрытая досками, дл. 1,59 м., шир. 0,63, глуб. 0,58, на глубинѣ 3,90 м. Въ правой рукѣ совершенно истлѣвшаго остова, обращеннаго головою на В., оказался остроконечный чернолаковый сосудъ безъ ручекъ, съ отверстіемъ внизу, а на лѣвой рукѣ два бронз. перстня безъ камней. По гробницѣ были разбросаны обломки чернолаковаго лекива съ красною пальметкою. Во рту костяка оказалась мѣдная, сильно попорченная ржавчиной монетка съ головою быка.

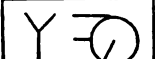
№ 150. Тамъ же. Жженая гробница, ориентированная съ З. на В., шир. 0,67 м., дл. 1,83, покрытая черепицами: съ боковъ гробницы были поставлены двѣ черепицы, а крыша состояла изъ шести, положенныхъ на два ската. На черепицахъ (0,605 × 0,50 м.) были клейма: ΘE и 

Въ золѣ, наполнявшей дно могилы, найдены, кромѣ костей, только обломки простой глиняной амфоры.

№ 151. Тамъ же. Земляная гробница, покрытая досками, дл. 1,86 м., шир. 0,69, глуб. 0,85. Въ правой рукѣ остова, обращеннаго головою на В. (размѣры черепа 0,17 × 0,14 м.), найденъ чернолаковый лекивъ съ красною пальметкою, а возлѣ ступни правой ноги простой одноручный глин. сосудъ.

№ 152. Тамъ же. Каменная гробница дл. 1,97 м., шир. 0,98, гл. 0,94. Въ правомъ углу ящика, возлѣ головы костяка, обращенной на В., стояла краснофигурная пелика съ изображеніемъ грифона, нападающаго на амазонку. Возлѣ лѣвой руки найдены три распавшихся лекива съ пальметками, возлѣ головы справа игла, воткнутая въ какую-то матерію, на лѣвой рукѣ желѣзный перстень безъ камня, во рту совершенно перержавѣвшая мѣдная монета.

№ 153. Тамъ же. Дѣтская земляная гробница дл. 1,05 м., шир. 0,80, глуб. 0,89. Въ гробницѣ кромѣ остова, обращеннаго головою на С.-В., найдены только обломки двухъ клѣтчатыхъ лекивовъ, усыянныхъ бѣлыми точками.

№ 154. Тамъ же. Сырцовая гробница, покрытая досками, дл. 1,90 м., шир. 0,59, глуб. 0,23. При костякѣ, лежавшемъ головою на З., вещей не найдено.

№ 155. Тамъ же. Дѣтская простая грунтовая гробница, дл. 1,03 м. шир. 0,53, глуб. 0,09. Возлѣ лѣвой ноги сильно истлѣвшаго костяка, лежавшаго головою на В., найдены обломки бронз. ситечка, а во рту сильно окислившаяся мѣдная монетка.

№ 156. Тамъ же. Дѣтская земляная гробница дл. 1,88 м., шир. 0,71, глуб. 1,48, съ остовомъ, обращеннымъ головою на В. Вокругъ обѣихъ ногъ, отъ кисти лѣвой руки до правой лежали слѣдующіе предметы:

- 1) возлѣ лѣвой руки чернолаковый лекивъ съ красною пальметкою (выс. 0,08 м.);
- 2) ниже кисти чернолаковый сосудикъ въ видѣ поднимающейся женщины, опирающейся на обѣ руки;
- 3) чернолаковое блюдечко;
- 4) такое же блюдечко съ буквою Σ , нацарапанною на днѣ, съ внѣшней стороны;

- 5) бронз. шкатулка съ поврежденнымъ дномъ;
- 6) вѣтчатый лекинь, усыянный бѣлыми точками (выс. 0,105 м.);
- 7 и 8) два простыхъ одноручныхъ сосуда (въ ногахъ остова);
- 9) лекинь съ бѣлыми точками (выс. 0,08 м.);
- 10) чернолаковый желобчатый сосудикъ съ львиной головкой, съ отбитой ручкой;
- 11) чернолаковый скифосъ прекрасной сохранности;
- 12) чернолаковый лекинь съ красной пальметкой (выс. 0,05 м.);



Рис. 22а (3/4).



Рис. 22б (3/4).

13) чернолаковый флаконъ (рис. 22 а и б), съ одной стороны украшенный рельефной головой Плутона въ шапкѣ-невидимкѣ, а съ другой обдѣланный въ видѣ раковины (возлѣ праваго колѣна);

14 и 15) два лекиоа, усыянные бѣлыми точками (возлѣ кисти правой руки);

16 и 17) обломки двухъ терракотовыхъ фигуръ: отъ одной сохранилась только головка, другая (рис. 23) представляетъ группу трехъ рядомъ сидящихъ женщинъ (найдены въ ногахъ костяка).

Кромѣ того въ гробницѣ найдены: 18) костяная буса (на поясѣ); 19) на лѣвой рукѣ бронзовый перстень съ остаткомъ матеріи; 20) серебряная дужка для вертящагося камня (каменя не оказалось); 21) возлѣ праваго плеча двѣ

бронзовые иголки; 22 и 23) возлѣ головы серебряная подвѣска и желѣзная буса.

№ 157. Тамъ же. Каменная гробница дл. 1,77 м., шир. 0,71, глуб. 0,80. Было два погребенія, одно раньше другого. Кости перваго костяка лежали въ Ю.-В. углу гробницы. Второй остовъ лежалъ *in situ*, головою на В. Въ погахъ его найдены обломки краснаго кувшина, а возлѣ правой руки разбитый лекивъ, усаѣянный бѣлыми точками. По всей гробницѣ были разбросаны обломки другою такого же лекива.

№ 158. Тамъ же. Простая грунтовая гробница дл. 1,47 м., шир. 0,67, глуб. 0,62. Костякъ дл. 1,03 м. лежалъ головою на В. За головою его слѣва стоялъ одноручный простой глин. сосудикъ, поставленный на отбитое донышко другою сосуда.

№ 159. Тамъ же. На глубинѣ 3,22 м. земляная гробница, покрытая брусьями, дл. 2,14 м., шир. 0,63, глуб. 0,36. Въ погахъ, слѣва отъ костяка, лежавшаго го-



Рис. 23_{2/3}.

ловою на В., найдена краснофигурная пелика съ изображеніемъ двухъ женщинъ, Эроты и двухъ юношей въ гиматіяхъ. Справа отъ костяка стояли два простые одноручные сосудика одинаковой формы (выс. 0,06 м.) и простая глин. чашка. Возлѣ пелики лежали тонкіе свинцовые обломки неизвѣстнаго назначенія.

№ 160. Въ лощинѣ, которую образуютъ ю.-в. склонъ второго кресла Митридата и ю.-в. склонъ Круглой скалы, на глуб. 2,29 м. земляная, покрытая плитами (толщ. 0,18 м.) гробница дл. 1,19 м., шир. 0,65, глуб. 0,57. На лбу остова, лежавшаго головою на С.-З., найдена небольшая золотая повязка (дл. 0,105 м., шир. 0,015) съ крючками на концахъ.

№ 161. Рядомъ съ предыдущей такая же могила дл. 2,38 м., шир. 0,48, глуб. 0,54. Возлѣ головы, обращенной на Ю.-В., найдены простыя бусы изъ желтой массы, шарообразный стекл. сосудикъ безъ ручекъ, съ отбитымъ гор-

лышкомъ, и пара золотыхъ сережекъ простой формы. Въ ногахъ оказались ничтожные обломки краснолакового сосуда съ одной ручкой, кусокъ смолы и кучка румянъ.

№ 162. Тамъ же. На глуб. 1,81 м. земляная гробница, покрытая черепицами, дл. 2,12 м., шир. 0,54, глуб. 0,18. На шеѣ костяка (головою на Ю.-З.) найдена золотая нитка съ распавшимся бисеромъ и золотой кружочекъ съ выбитыми точками по краямъ; въ ногахъ справа большая глин. буса.

№ 163. Тамъ же. На глуб. 0,94 м., земляная гробница, покрытая досками, дл. 1,90 м., шир. 0,63, глуб. 0,34. На головѣ остова, обращенной на В., найдены листочки отъ золотого вѣнка, въ ногахъ, справа, разломанный желѣзный ножъ, точильный брусокъ и обломки гладкаго краснолакового сосулика.

№ 164. Тамъ же. Въ насыпи выкопанная гробница дл. 2,06 м., шир. 0,58, глуб. 0,38. Въ ногахъ остова, обращеннаго головою на С.-В., оказался кусочекъ листоваго золота, возлѣ правой ноги—точильный брусокъ, возлѣ правой руки—обломки желѣзнаго ножа, на поясѣ—бронзовая пряжка простой формы.

№ 165. Тамъ же. На глубинѣ 1,23 м. грунтовая гробница, покрытая плитами, дл. 2,39 м., шир. 0,90, глуб. 1,05. Было два погребенія: одинъ остова лежалъ головою на С.-З., а другой на Ю.-В. На лбахъ обоихъ костяковъ оказались кусочки листоваго золота. За головой перваго стоялъ простой черный сосудъ съ двумя ручками и разбитый стекл. бальзамарій; на шеѣ найдена одна буса изъ лигнита, на поясѣ бронзовая пряжка.

№ 166. Тамъ же. На глуб. 1,01 м. простая грунтовая гробница дл. 2,01 м., шир. 0,76, глуб. 0,81. Возлѣ лѣвой руки костяка, обращеннаго головою на В., найденъ бронз. перстень со стеклышкомъ, на которомъ замѣтно углубленіе въ видѣ буквы К. Въ ногахъ слѣва лежали мелкіе обломки краснолакового сосуда съ одной ручкой.

№ 167. Тамъ же. На глуб. 1,10 м. земляная подбойная гробница, закрытая черепицами съ южной стороны, дл. 1,30 м., шир. 0,40, выс. подбоя 0,50. Справа отъ головы истлѣвшаго остова, обращенной на В., найдены обломки расписанной водяными красками вазы (краски совершенно сошли), въ головахъ ничтожные куски двухъ терракотъ, возлѣ правой ноги третья, возлѣ шеи бусы и бисеръ, возлѣ черепа бронз. сережки, а на лѣвой рукѣ бронз. колечко.

№ 168. Тамъ же. На глубинѣ 1 м. въ насыпи вырытая гробница

дл. 1,30 м., шир. 0,40. На шеѣ костяка, обращеннаго головою на С.-З., оказались разнообразныя бусы изъ стекла и массы.

№ 169. Тамъ же. На глубинѣ 1,07 м. покрытая черепицей дѣтская гробница, вырытая въ насыпи, дл. 1,43 м., шир. 0,48.

Во рту остова, обращеннаго головою на Ю., найдена совершенно перержавѣвшая мѣдная монетка, возлѣ головы золотыя сережки въ формѣ львиныхъ головокъ (рис. 24), возлѣ обоихъ плечъ по одному глиняному бальзамарію, возлѣ кисти лѣвой руки разломанный клинокъ желѣзнаго ножа.



Рис. 24 (н. в.).

№ 170. Тамъ же. Земляная гробница, покрытая досками, дл. 1,27 м., шир. 0,42, глуб. 0,43. Справа отъ головы остова, обращенной на В., найдены глин. бальзамарій, во рту перержавѣвшая мѣдная монетка. По всей гробницѣ были замѣтны слѣды отъ деревяннаго гроба и найдены желѣзные гвозди отъ него.

№ 171. Тамъ же. Въ насыпи дѣтская гробница дл. 1,20 м., шир. 0,35, глуб. 0,40. На шеѣ совершенно истлѣвшаго костяка, обращеннаго головою на В., оказались бусы изъ стекла и синей пасты, на правой рукѣ спиральный бронз. браслетъ и костяная палочка, въ ногахъ маленькая терракотовая фигурка сидящей дѣвочки. Въ насыпи гробницы найдены буса изъ халцедона, монета Митридата VII (Бурачковъ XXVI, 89), разбитый глиняный бальзамарій и разбросанные обломки краснолаковой «мегарской» чашки.

№ 172. Тамъ же. Дѣтская гробница, вырытая въ насыпи, на глубинѣ 0,70 м. Возлѣ головы костяка, обращенной на В., найдены разноцвѣтныя бусы и золотыя сережки, украшенныя двойными розетками, въ ногахъ обломки «мегарской» чашки, миниатюрный глин. сосудикъ съ черной ручкой и раздавленный глин. бальзамарій.

№ 173. Тамъ же. На глубинѣ 1 м. жженая гробница дл. 1,50 м., шир. и глуб. 0,49, ориентированная съ С.-З. на Ю.-В. Въ слоѣ золы найдены желѣзный ножъ, обломки краснофигурной пелики, совершенно испорченной огнемъ, и разбитый глиняный бальзамарій.

№ 174. Тамъ же. Дѣтская подобная гробница, заложенная съ южной стороны черепицами. Ящикъ могилы, находившійся на глуб. 1,50 м., имѣлъ 0,94 м. длины, 0,33 шир. и 0,23 глубины. На шеѣ костяка, обращеннаго головою на В., найдено 12 бусинокъ изъ голубоватой пасты и двѣ перержавѣвшія бронзовыя монеты. Возлѣ правой руки лежала какая-то костяная вещица, вѣроятно, дѣтская игрушка, а въ ногахъ два одноручные краснолаковые сосуда, раздавленные землею.

№ 175. Тамъ же. На глуб. 1 м. земляная подбойная гробница съ черепичнымъ закладомъ съ Ю., дл. 1,62 м., шир. 0,44, глуб. 0,56. Около лѣваго плеча костяка, обращеннаго головою на В., лежало бронз. зеркало, на лѣвой рукѣ найденъ желѣзный перстень безъ камешка, во рту сильно окислившаяся мѣдная монетка.

№ 176. Тамъ же. На глубинѣ 1,50 м. простая грунтовая гробница, дл. 0,76 м., шир. 0,28, глуб. 0,15. Ящикъ гробницы былъ сложенъ изъ мелкихъ камней и покрытъ черепицами. Въ ногахъ дѣтскаго костяка, обращеннаго головою на В., стояли простыя глин. чашечки и одноручный сосудъ, возлѣ головы оказались обломки мѣдныхъ простыхъ серегъ и 29 черныхъ бусъ изъ массы, возлѣ правой руки разломанная костяная палочка съ концомъ въ видѣ руки.

№ 177. На южномъ склонѣ Митридатовой горы, за известковыми печами Путилина. На глубинѣ 1,55 м. земляная гробница, покрытая плитами (толщ. 0,17 м.), дл. 1,81 м., шир. 0,61, глуб. 0,59. Возлѣ головы костяка, обращенной на С., найдены обломки краснолаковаго сосуда съ одной ручкой и четыре перержавѣвшія мѣдныя монеты.

№ 178. Тамъ же. На глубинѣ 0,71 м. земляная подбойная гробница съ каменнымъ закладомъ съ Ю., дл. 1,20 м., шир. 0,53, глуб. 0,59. Въ ногахъ совершенно истлѣвшаго костяка, обращеннаго головою на В., найдены два простые глин. сосудика, изъ которыхъ одинъ былъ съ одной ручкой, другой (раздавленный упавшимъ подбоемъ) съ двумя ручками.

II. Склепы, открытые на сѣверномъ склонѣ горы Митридата.

(Съ 19-го февраля по 14-е юли).

№ 179 (1). Въ 1-мъ Нагорномъ переулкѣ на глуб. 2,84 м. открытъ ограбленный еще въ древнее время склепъ со входомъ съ сѣверной стороны. Длина корридора 1 м., шир. 0,89, выс. 1,16. Склепъ состоитъ изъ комнаты съ одной лежанкой, высѣченной въ южной стѣнѣ противъ входа, дл. 2,13 м., шир. 1 м., выс. 0,80. Ширина склена 4,62 м., длина (отъ входа до лежанки) 2,13, высота отъ 1,42 м. (возлѣ входа) до 1,78. Въ склепѣ найдены только двѣ бронз. пряжки и обломки стекляннаго сосуда безъ ручекъ.

№ 180 (2). Рядомъ съ предыдущимъ. Склепъ, со входомъ тоже съ сѣв. стороны, по устройству и по величинѣ почти одинаковый съ нимъ и также разграбленный въ древнее время. На полу найдены бусы и большая пропизъ изъ зеленаго стекла съ бѣлымъ пояскомъ, вѣроятно, отъ рукоятки меча.

Въ нишѣ, высѣченной въ стѣнѣ справа отъ входа, стояли три стекл. сосуда, изъ которыхъ одинъ былъ разбитъ.

№ 181 (3). На Шлагбаумской улицѣ, подъ хатой № 21 найденъ входъ въ склепъ съ сѣверной стороны. Длина склена 2,19 м., ширина 1,34, высота въ серединѣ 1,69. Въ склепѣ двѣ лежанки: одна противъ входа, другая съ правой стороны. Первая имѣетъ 2,13 м. дл., 1 м. шир. и 0,84 выс.; другая 2,08 м. дл., 1,02 шир. и 0,84 выс. Длина входа 0,63 м., шир. 0,71, высота 1,02. Склепъ былъ разграбленъ 5-го марта 1902 г. хозяйкой хаты № 21, не имѣвшей купчей крѣпости и, стало быть, и права производить раскопки. При содѣйствіи полиціи удалось достать слѣдующія вещи, найденныя въ этомъ склепѣ: 1) желѣзный мечъ дл. 0,80 м. съ шарообразнымъ наконечникомъ рукоятки; 2) желѣзный клинокъ кинжала дл. 0,35 м. съ наконечникомъ рукоятки; 3) желѣзные умвонъ и ручку отъ деревяннаго щита; 4) два одноручные сосуда и два стакана изъ зеленоватаго стекла; 5) четыре глин. лампочки; 6) два простые глин. сосудика, одинъ безъ ручекъ, другой съ одной ручкой; 7) золотой перстень съ сердоликомъ безъ рѣзьбы; 8) девять золотыхъ бляшекъ и кусочковъ листоваго золота; 9) разбитое бронз. зеркало; 10) разбитое стеклянное веретено, внутри котораго спиралью проходитъ полоска голубаго цвѣта; 11) костяную коробочку для румянъ; 12) глиняный кружочекъ съ остатками красной краски, служившій, вѣроятно, крышкой помянутой коробочки, и двѣ бусы.

При пересмотрѣ склена 9-го марта найдено еще восемь пряжекъ и четыре фибулы въ формѣ мухъ (рис. 25).

№ 182 (4). Черезъ отверстіе, сдѣланное въ описанномъ склепѣ слѣва отъ входа въ стѣнѣ, гдѣ нѣтъ лежанки, оказалось возможнымъ проникнуть въ большой склепъ, который почти весь находится подъ Шлагбаумской улицей, рядомъ съ хатой № 21, и имѣетъ особый входъ также съ сѣверной стороны.



Рис. 25 (н. в.).

Въ немъ оказались 4 лежанки, расположенныя какъ показано на планѣ (рис. 26); на немъ отмѣчена и длина каждой изъ нихъ, а ширина ихъ колеблется отъ 0,62 до 0,75 м. Высота склена по серединѣ 1,66 м. По



Рис. 26.

обѣимъ сторонамъ отъ входа высѣчены 2 ниши шириною и вышиною въ 0,26 м. На простѣнкѣ противъ входа (выс. 0,86 м., шир. 0,75, дл. 0,27) написана красной краской надпись 285 г. по Р. Хр. ¹⁾.

№ 183 (5). Въ восточной стѣнкѣ предыдущаго склена пробито отверстіе, чрезъ которое можно проникнуть въ другой склепъ, приблизительно на половину меньшей и также разграбленный. Въ немъ найденъ только деформированный черепъ.

№ 184 (6). Во 2-мъ Мечетномъ переулкѣ, въ усадьбѣ Керченскаго мѣщанина Степана Иванченка открытъ ограбленный еще въ древнее время склепъ, на стѣнахъ котораго оказались надписи, нацарапанныя острымъ орудіемъ ²⁾. Въ одной надписи, повидимому, обозначена дата сооруженія склена—294 г. по Р. Хр.

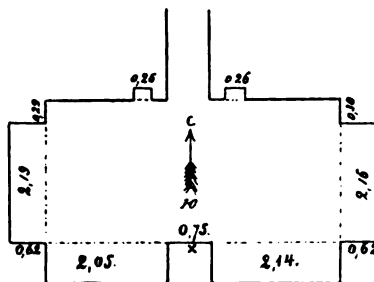
№ 185 — 188 (7 — 10). Четыре разграбленные въ древнее время склена, со входами съ сѣв. стороны, въ концѣ Шлагбаумской улицы, между хатами Ковалева и Паталахова. Во всѣхъ скленахъ по три лежанки. Въ верхнемъ склепѣ, находящемся на глубинѣ 6,93 м., найдены: двѣ разноцвѣтныя бусы (одна распалась), двѣ бронз. пряжки, шляпка бронз. гвоздя, бруски, 8 игральныхъ костей, обломки стекл. сосудовъ и остатки матеріи. Подъ лежанкой, высѣченной въ восточной стѣнкѣ, найдены фрагментированное блюдо и стаканъ изъ стекла.

III. Гробницы, открытыя на Глиницѣ.

№ 189 (1). Уголь 1-я Булганакской и Предѣльной улицъ. Земляная гробница, покрытая плитами, дл. 1,50 м., шир. и глуб. 0,63. Возлѣ ногъ костяка, обращеннаго головою на Ю., стоялъ краснолаковый сосудикъ съ отбитымъ вѣнчикомъ и ручкой. Двѣ изъ плитъ, покрывавшихъ гробницу, оказались надгробіями съ надписями Пирра и Θεοπ(омπα?) ³⁾.

№ 190 (2). На Предѣльной улицѣ, противъ дома А. Лебедевой. Земляная подобная могила дл. 2,13 м., шир. 0,49, глуб. 0,45. Возлѣ головы сильно истлѣвшаго костяка, обращенной на В., найденъ разбитый глиняный сосудъ съ вдавленными полосками на горлѣ и на туловищѣ, въ ногахъ простая бронз. пряжка, а подъ кистью лѣвой руки свинцовая гири съ изображеніемъ трепожника въ квадратной рамкѣ, съ неясной надписью съ правой стороны.

¹⁾ См. *Изв. II. Арх. К.* в. 10, стр. 84, № 98. На планѣ мѣсто надписи отмѣчено крестикомъ.

²⁾ См. тамъ же. стр. 85, № 99.

³⁾ См. тамъ же. №№ 65 и 95.

№ 191 (3). Тамъ же. На глубинѣ 0,27 м. земляная подбойная гробница съ каменнымъ закладомъ съ В., дл. 1,56 м., шир. 0,35, глуб. 0,53. Въ ногахъ истлѣвшаго костяка, лежавшаго головою на Ю., найдены обломки двухъ простыхъ одноручныхъ глин. сосудовъ.

№ 192 (4). Тамъ же. Простая земляная могила, дл. 2,13 м., шир. и глуб. 0,71. Въ ногахъ истлѣвшаго костяка, лежавшаго головою на В., найдена глиняная лампочка безъ всякихъ украшеній.

№ 193 (5). Тамъ же. Земляная подбойная гробница дл. 1,87 м., шир. 0,63, глуб. 0,50, заложена плитами съ Ю. Въ ногахъ истлѣвшаго костяка, обращеннаго головою на В., найдены обломки бронзоваго замка и стекляннаго стакана.

№ 194 (6). Тамъ же. Земляная гробница, покрытая досками, дл. 1,91 м., шир. и глуб. 0,63. Возлѣ головы костяка, обращенной на В., найдены листочки золота отъ погребальнаго вѣнка, въ ногахъ глин. лампочка, стекл. бальзамарій и два глин. одноручные сосуда.

№ 195 (7). Тамъ же. Простая земляная гробница дл. 1,82 м., шир. 0,89, глуб. 0,66. На правой рукѣ истлѣвшаго костяка, обращеннаго головою на В., найденъ бронз. браслетъ, а въ ногахъ два глин. одноручные сосуда и распавшаяся отъ сырости глин. лампочка.

№ 196 (8). Тамъ же. Земляная гробница, покрытая досками, дл. 1,33 м., шир. 1,24, глуб. 0,84. На головѣ костяка, обращенной на В., оказались три золотые листочка отъ погребальнаго вѣнка, а въ ногахъ бронз. пряжка и распавшійся въ песокъ сосудикъ изъ бѣлаго стекла.

№ 197 (9). Тамъ же. Такая же гробница дл. 1,96 м., шир. 0,53, глуб. 0,27. Костякъ лежалъ головою на В. Въ ногахъ краснолаковая лампочка.

№ 198 (10). Тамъ же. Такая же гробница дл. 1,96 м., шир. 0,67, глуб. 0,53. Въ ногахъ костяка, обращеннаго головою на В., найдена глин. лампочка хорошей работы съ головою Гермеса съ кадуцеємъ; на лампочкѣ лежала бронз. пряжка, а рядомъ желѣзный ножъ.

№ 199 (11). Тамъ же. Такая же гробница дл. 1,91 м., глуб. и шир. 0,57 м. Въ ногахъ костяка, лежавшаго головою на Ю.-В., найдены раздавленные стеклянные стаканъ и бальзамарій.

№ 200 (12). Тамъ же. Дѣтская земляная гробница дл. 0,98 м., шир. 0,27, глуб. 0,18. На правой рукѣ костяка, обращеннаго головою на В., найденъ разломанный бронз. браслетъ, въ ногахъ краснолаковая чашка.

№ 201 (13). Тамъ же. Земляная могила, покрытая досками, дл. 1,56 м.,

шир. 0,59, глуб. 0,63. Въ ногахъ костяка (головую на В.) стекл. одноручный сосудъ и обломки стекл. стакана.

№ 202 (14). Тамъ же. Такая же гробница дл. 1,51 м., шир. 0,58, глуб. 0,49. Костякъ лежалъ головою на В. Въ ногахъ обломки стеклянныхъ бальзамарія и одноручнаго сосуда.

№ 203 (15) Въ степи, за богадѣльной Золотарева. Земляная гробница, покрытая досками, дл. 1,92 м., шир. 0,71, глуб. 0,53. Часть гробницы разрушена сусликами. Возлѣ сильно истлѣвшаго остова, обращеннаго головою на В., найдены золотой перстень со стеклышкомъ, золотая серьга, такая же бусинка и кусочки золота отъ погребальнаго вѣнка.

№ 204 (16). Тамъ же. Земляная подбойная могила дл. 1,96 м., шир. и глуб. 0,85, заложенная камнемъ съ В. Возлѣ правой кисти истлѣвшаго костяка, лежавшаго головою на С., найдены 3 бусы изъ желтоватой пасты и сильно окислившаяся мѣдная монета.

№ 205 (17). На 1-й Аджимушкайской улицѣ. На глуб. 1,42 м. земляная гробница, покрытая досками, дл. 2,13 м., шир. 0,49, глуб. 0,67. На головѣ истлѣвшаго костяка, обращенной на С.-В., найдено 20 кусочковъ листоваго золота, въ ногахъ обломки раздавленныхъ стеклянныхъ бальзамарія, стакана и фрагментированнаго флакона безъ ручекъ.

№ 206 (18). На Карантинной набережной. Простая земляная гробница дл. 2,13 м., шир. 0,53, глуб. 1,42. На лѣвой кисти, лежавшей на груди костяка, обращеннаго головою на Ю., найдено бронзовое колечко, въ ногахъ раздавленный стаканъ изъ бѣлаго легко разрушающагося стекла. Въ насыпи гробницы стояли рядомъ три тщательно обтесанныя плиты, изъ которыхъ одна оказалась частью надгробія ¹⁾).

№ 207 (19). На 1-й Аджимушкайской улицѣ, противъ дачи Типакова. На глубинѣ 0,76 м. дѣтская земляная гробница дл. 1 м., шир. 0,49, глуб. 0,18. На шеѣ истлѣвшаго костяка, лежавшаго головою на В., найдены бронз. обручъ и пять бусъ.

№ 208 (20). Тамъ же. На глубинѣ 1,69 м. земляная гробница, покрытая плитами, съ разбросанными костями остова. Одна лѣвая рука лежала *in situ*. Возлѣ кисти ея найдены бронзовые наконечникъ пояса и пряжка. Возлѣ западной стѣнки гробницы лежали желѣзный ножъ и что-то въ родѣ желѣзнаго гвоздя. Гробница ориентирована съ З. на В.

№ 209 (21). Тамъ же. Простая земляная могила дл. 0,59 м., шир. 0,53,

¹⁾ См. Изв. в. 10, стр. 35, № 28.

глуб. 0,18. Возлѣ шеи дѣтскаго костяка, обращеннаго головою на В., оказались 73 разныхъ бусы; возлѣ ногъ глиняная лампочка съ неяснымъ изображеніемъ, кусокъ терракотовой фигуры мужчины, разбитый терракотовый ба-ранъ и кусокъ серебра.

№ 210 (22). Тамъ же. Земляная подбойная гробница дл. 2,13 м., шир. 0,63, глуб. 0,36, заложена камнемъ съ В. Въ ногахъ костяка, лежавшаго головою на С., найдены бронз. пряжка и желѣзный ножъ, на головѣ два кусочка листового золота, а за головой четыре бронзовые перстня безъ камешковъ и мѣдная монетка.

№ 211 (23). Тамъ же. На глубинѣ 1,20 м. простая земляная гробница дл. 1,24 м., шир. 0,53, глуб. 0,14. Въ ногахъ истлѣвшаго костяка, обращеннаго головою на В., найдены бронз. пряжка и раздавленный стекл. сосудъ безъ ручекъ.

№ 212 (24). Тамъ же. На глубинѣ 0,94 м. простая земляная гробница дл. 1,11 м., шир. 0,40, глуб. 0,22. Дѣтскій костякъ лежалъ головою на В. На шеѣ его найдено 17 бусъ изъ янтаря, черной массы и стекла. Возлѣ пятки лѣвой ноги лежали три мѣдныя монеты: Александра ¹⁾, императора Септимія Севера ²⁾ и совершенно стертая.

№ 213 (25). Тамъ же. На глуб. 1,78 м. земляная гробница, покрытая досками, дл. 2,14 м., шир. 0,54, глуб. 0,71. Возлѣ головы костяка, обращенной на В., оказались золотыя серьги съ аметистами, въ ногахъ раздавленный стаканъ, стеклянный сосудъ съ одной ручкой, обломокъ свинцоваго зеркала и большая раковина; въ насыпи гробницы надъ ногами костяка найденъ простой глиняный сосудъ съ двумя ручками (выс. 0,26 м.).

№ 214 (26). Тамъ же. На глуб. 0,93 м. дѣтская земляная гробница, покрытая досками, дл. 1,56 м., шир. 1,11, глуб. 0,36. Возлѣ ногъ костяка (головой на В.) найдено донышко распавшагося стекляннаго стакана.

№ 215 (27). Тамъ же. На глуб. 0,98 м. земляная подбойная гробница съ каменнымъ закладомъ съ Ю.-В., дл. 1,78 м., шир. и глуб. 0,71. Во рту костяка, лежавшаго головою на С.-В., найдена мѣдная монета.

№ 216 (28). Тамъ же. На глубинѣ 1,29 м. земляная гробница, покрытая плитами, дл. 2 м., шир. и глуб. 0,76. Ориентирована съ Ю.-З. на С.-В.

¹⁾ Ср. Mionnet, Description de médailles antiques grecques et romaines, I, стр. 554, №№ 576—579.

²⁾ Подобные типы заданы въ ук. соч. II, стр. 502, № 499; W. Wroth, Catalogue of greek coins. Pontus etc., стр. 203 и 204; B. Head, Historia numorum, стр. 444.

Была ограблена въ древнее время. Костяка не оказалось. На полу гробницы лежало множество лавровыхъ листьевъ и среди нихъ нѣсколько золотыхъ листочковъ.

№ 217 (29). Рядомъ съ предыдущей такая же гробница дл. 2,19 м., шир. 0,98, глуб. 0,84, ориентированная съ Ю.-З. на С.-В. Была ограблена, кости лежали въ беспорядкѣ по всему ящику. Найдены два листочка золота, обломки бронзовой шкатулочки и большая алебастровая пронизь, служившая, вѣроятно, наконечникомъ рукоятки кинжала.

№ 218 (30). Тамъ же. На глубинѣ 1,25 м. простая земляная гробница дл. 1,29 м., шир. и глуб. 0,66. На подстилкѣ изъ лавровыхъ листьевъ лежалъ дѣтскій костякъ головою на С.-В. Въ ногахъ его найдены простой двуручный глин. сосудъ, обломки бронз. украшенной шкатулки и вещьца изъ горнаго хрусталя, возлѣ талии обломки бронз. пластинки неизвѣстнаго назначенія и бронз. браслетикъ, на правой ногѣ желѣзная вещь, имѣющая форму буквы С.

№ 219 (31). Тамъ же. На глубинѣ 0,49 м. земляная гробница, покрытая досками, дл. 1,91 м., шир. 0,63, глуб. 0,48. Возлѣ головы костяка, обращенной на В., справа найдены двѣ мѣдныя монеты, возлѣ ногъ бронз. пряжка, такой же наконечникъ ремня, раздавленные стеклянные бальзамарій, стаканъ и одноручный сосудъ. Тутъ же лежалъ желѣзный полукругъ неизвѣстнаго назначенія и ножъ.

№ 220 (32). Тамъ же. На глубинѣ 0,89 м. земляная подбойная гробница дл. 1,87 м., шир. 0,71, глуб. 0,40. Въ ногахъ костяка, обращеннаго головою на С., найдены 2 бронз. пряжки и наконечникъ ремня, бронз. укра-

шеніе съ мѣандромъ и простой глин. сосудъ съ крученой ручкой. Въ головахъ лежали обломки тонкой бронз. пластинки и желѣзный ножъ.

№ 221 (33). Тамъ же. На глуб. 1,56 м., земляная гробница, покрытая плитами, дл. 2,05 м., шир. 0,84, глуб. 0,89. Гробница была ограблена; кости были разбросаны, только ноги лежали *in situ*. По ихъ положенію видно, что голова была обращена на С. Въ гробницѣ найдены четыре бронз. пряжки, желѣзный ножъ, перержавѣ-



Рис. 27 (2/3).

шая мѣдная монета, буса и бронз. перстень безъ камня. Въ насыпи оказались краснолаковая чашка и двѣ терракотты, изъ которыхъ одна изображаетъ сидящую женщину съ виноградною кистью въ правой рукѣ и съ гусемъ по лѣвую руку (рис. 27), а другая — стоящую женщину.

№ 222 (34). Тамъ же. На глубинѣ 1,92 м. земляная гробница, покрытая досками, дл. 2,19 м., шир. 1,13, глуб. 0,63. Ориентирована съ З. на В. Была ограблена. Среди разбросанныхъ костей остова найдены ничтожные обломки двухъ одноручныхъ глин. сосудовъ.

№ 223 (35). На Братской улицѣ противъ воротъ дачи Верле. Земляной склепъ съ дромосомъ съ Ю.-В. Потолокъ склепа обрушился. Длина склепа 2,13 м., ширина 2 м.; полъ находился на глубинѣ 2,85 м. Было два погребенія: кости первыхъ костяковъ лежали въ кучѣ въ лѣвомъ углу отъ входа, кости второго лежали *in situ*, головою на С.-З. Среди костей первыхъ скелетовъ найдено 19 различныхъ бусъ, при второмъ ничего не оказалось.

№ 224 (36). На 1-й Аджимушкской улицѣ, гдѣ начинается степь. На глубинѣ 2,13 м. простая земляная гробница дл. 2,13 м., шир. 0,71, глуб. 0,36. Подъ кистью правой руки костяка, обращеннаго головою на В., лежало бронз. зеркало, въ ногахъ ничтожные обломки двухъ бронзовыхъ сосудовъ, на груди гладкій золотой кружочекъ, возлѣ шеи нѣсколько бусъ и бронз. раковина.

№ 225 (37). Въ степи за Глинищемъ, по лѣвую сторону отъ дороги, ведущей на Царскій курганъ. На глуб. 1,29 м. земляная гробница, покрытая



Рис. 28 (1/2).

Выпускъ 9.



Рис. 29 (1/2).



Рис. 30 (1/2).

плитами, дл. 1,74 м., шир. 0,71, глуб. 0,76. Возлѣ головы сильно истлѣвшаго скелета, обращенной на С., оказались два стекл. сосуда: амфорка выш. 0,21 м. (рис. 28) и стаканъ съ вдавленными боками, выш. 0,15 м. (рис. 29).

№ 226 (38). Тамъ же. На глубинѣ 1,29 м. земляная гробница, покрытая досками, дл. 1,87 м., шир. 0,59, глуб. 0,85. Въ ногахъ костяка (головою на С.) найдена кучка желѣзныхъ обломковъ и точильный брусокъ, возлѣ ногъ слѣва 4 бронз. ножи и бронзовый сосудикъ съ дужкою (рис. 30), на шеѣ брошка съ эмалью, въ правой рукѣ стекл. бальзамарій, на лѣвой рукѣ большой бронз. браслетъ.

№ 227 (39). Тамъ же. На глубинѣ 1,87 м. земляная гробница, покрытая досками, дл. 2,21 м., шир. 1,02, глуб. 1,42. Въ ногахъ костяка, лежавшаго головою на С.-В., найдена краснолаковая чашка.

№ 228 (40). Тамъ же. На глуб. 1,69 м. такая же гробница дл. 2,13 м., шир. 0,89, глуб. 1,38. Было два погребенія, одно раньше другаго. Кости перваго остова собраны по угламъ, кости втораго лежали *in situ*, головою на В. Возлѣ ногъ втораго скелета найденъ красный глин. сосудъ съ одной ручкой.

№ 229 (41). На продолженіи 1-й Аджимушкайской улицы. Земляной склепъ съ дромосомъ съ В. Длина склепа 1,96 м., шир. 1,51, выс. 1,56. На полу лежали два костяка, одинъ головою на В., другой на З. По остаткамъ костей другихъ скелетовъ видно, что въ склепѣ было болѣе раннее погребеніе. Найдена простая черная чашка самой грубой работы.

№ 230 (42). Тамъ же. На глубинѣ 1,22 м. земляная гробница, покрытая досками, дл. 2,02 м., шир. 0,65, глуб. 0,71. Костякъ лежалъ головою на С.-В. Около талии его найдена простая бронзовая фибула, а въ ногахъ желѣзный ножикъ (дл. 0,12 м.), простая бронз. пряжка, раздавленный стекл. стаканъ, глин. сосудъ съ одной ручкой и вѣнчикъ краснолаковой чашки.

№ 231 (43). Тамъ же. На глубинѣ 1,42 м. земляная подбойная гробница, заложенная плитами съ Ю., дл. 1,51 м., шир. 1,02, глуб. 0,36. Справа отъ костяка, обращеннаго головою на В., возлѣ колѣна найдены глиняный сосудъ съ одной ручкой, терракотовая маска съ остатками бѣлой и черной красокъ и такой же бюстъ женщины. На правой рукѣ оказались два бронз. браслета, рядомъ бронз. зеркальце и колокольчикъ; на лѣвой рукѣ бронзовое колечко, на шеѣ бусы изъ пасты разныхъ цвѣтовъ, возлѣ головы только одна золотая серьга простой формы.

№ 232 (44). Тамъ же. На глуб. 1,82 м. земляная гробница, покрытая плитами, дл. 2,44 м., шир. 1,42, глуб. 1,65. На головѣ остова, обращен-

ной на С., найдены два листочка золота, на груди большая бронз. фибула обычной формы, возлѣ талии желѣзный ножъ съ закругленнымъ тупымъ концомъ, въ ногахъ двѣ простыя пряжки и два бронз. наконечника стрѣлъ.

№ 233 (45). Тамъ же. Земляной склепъ съ дромосомъ съ Ю., шир. 1,64 м., выс. 1,42. Длина склепа 2,21 м., шир. 1,91, выш. 1,42; полъ на глубинѣ 3,28 м. Въ склепѣ, кромѣ трехъ сильно истлѣвшихъ костяковъ, лежавшихъ головами на С., ничего не найдено.

№ 234 (46). Въ степи за острогомъ. На глубинѣ 1,12 м. дѣтская земляная гробница, покрытая плитами, дл. 1,30 м., шир. 0,53, глуб. 0,49. Въ ногахъ совершенно истлѣвшего остова, лежавшаго головою на В., найденъ раздавленный краснолаковый сосудъ съ одной ручкой.

№ 235 (47). Тамъ же. На глубинѣ 1,64 м. земляная подбойная гробница съ каменнымъ закладомъ съ В., дл. 1,22 м., шир. 0,31, глуб. 0,15. Въ лѣвомъ углу гробницы, за головою костяка, обращенной на С., найдены стеклянные стаканъ и баночка, на шеѣ бусы, на правой рукѣ бронз. браслетикъ.

236 (48). Тамъ же. На глубинѣ 1,34 м. простая земляная гробница дл. 2,26 м., шир. и глуб. 0,71. Въ ногахъ костяка, лежавшаго головою на С., найдены рассыпавшійся въ бѣлый порошокъ стеклянный сосудикъ и сохранившійся бальзамарій изъ простого стекла; такой же бальзамарій лежалъ между ступнями ногъ. Слѣва возлѣ плеча найдены обломки стеклянныхъ ставана и одноручнаго сосуда, на шеѣ бусы разныхъ формъ и цвѣтовъ.

№ 237 (49). Тамъ же. На глуб. 1,11 м. земляная подбойная гробница дл. 2,17 м., шир. 0,49, глуб. 0,14. Въ ногахъ костяка, лежавшаго головою на С., найдены желѣзный ножъ, раздавленный стекл. бальзамарій и мѣдная монета.

№ 238 (50). Тамъ же. На глуб. 1,78 м. простая земляная гробница дл. 2,17 м., шир. 1,42, глуб. 0,71. Въ гробницѣ лежали рядомъ два костяка головами на С.-В. На черепѣ и туловищныхъ костяхъ костяка, лежавшаго слѣва, найдены золотые листочки и гладкіе кружочки, на груди большая бронз. фибула простой формы, въ ногахъ двѣ простыя бронз. пряжки. На черепѣ другаго остова были тоже золотые листочки, на груди серебр. фибула, въ ногахъ двуручный глин. сосудъ и раздавленный стекл. стаканъ.

№ 239 (51). Тамъ же. На глуб. 1,42 м. земляная могила, покрытая досками, дл. 2,13 м., шир. 0,71, глуб. 1 м. Въ ногахъ истлѣвшего костяка, лежавшаго головой на В., найдена краснолаковая чашка, а на лѣвой рукѣ бронз. колечко.

№ 240 (52). Тамъ же. Земляная гробница, покрытая плитами (отчасти

в*

подбойная), дл. 1,91 м., шир. 0,98, глуб. 0,89. Возлѣ головы остова, обращенной на В., найдены золотыя серьги съ бирюзой, пять сердоликовыхъ бусъ и кусочки листового золота, на лѣвой рукѣ золотой перстень съ бирюзой (рис. 31а) и съ надписью АΤΑΝΟСΨΥΧΥ (рис. 31б), въ ногахъ раздавленные стаканъ и бальзамарій изъ простаго стекла и уцѣлѣвшій стекл. сосудъ съ одной ручкой.

№ 241 (53). Тамъ же. На глубинѣ 1,78 м. земляная гробница, покрытая досками, дл. 2,57 м., шир. 1,42, глуб. 0,71. На головѣ костяка, обращенной на В., найдены кусочки листового золота, въ ногахъ простая бронзовая пряжка, глиняная лампочка и обломки стеклянныхъ стакана и одноручнаго сосуда.



Рис. 31а (н. в.).



Рис. 31б (н. в.).

№ 242 (54). Тамъ же. На глуб. 1,33 м. земляная гробница, покрытая плитами, дл. 1,71 м., шир. 0,99, глуб. 1,15. Въ ногахъ истлѣвшаго костяка обращеннаго головою на С., оказались бронз. пряжка, стекл. стаканъ съ вдавленными боками и такой же одноручный сосудъ, у пояса желѣзный ножъ, на правой рукѣ разломанный бронз. браслетикъ, на груди 4 бусы и бронз. фибула, возлѣ таза обломки деревянной шкатулки и гипсовыя украшенія, возлѣ праваго бока мѣдная монета Котиса I (Бурачковъ XXVII, 108).

№ 243 (55). Тамъ же. На глуб. 1,42 м. земляная гробница, покрытая плитами, дл. 1,24 м., шир. 0,53, глуб. 0,63. Въ ногахъ дѣтскаго костяка (головою на С.-В.) найденъ стаканъ изъ бѣлаго стекла, а въ насыпи гробницы простой глин. сосудъ съ одной ручкой.

№ 244 (56). Тамъ же. На глубинѣ 1,11 м. земляная гробница, покрытая досками, дл. 1,60 м., шир. 0,71, глуб. 0,53. Въ ногахъ остова (головою на С.) найдены обломки стеклянныхъ стакана и одноручнаго сосуда, на правой рукѣ два бронз. браслета, на груди разломанная бронз. фибула простой формы, на шеѣ бусы. Возлѣ головы бронз. перечеканенная монета весьма плохой сохранности.

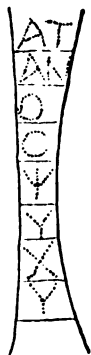
№ 245 (57). Тамъ же. На глубинѣ 1,02 м. земляная гробница, покрытая досками, дл. 0,74 м., шир. 0,44, глуб. 0,22. Костякъ лежалъ головою на С. Кромѣ раздавленнаго стекл. бальзамарія возлѣ ступни правой ноги и бронзовой иглы возлѣ лѣвой руки, въ гробницѣ ничего не найдено.

№ 246 (58). Тамъ же. На глубинѣ 0,91 м. такая же гробница дл. 1,44 м. шир. 0,60, глуб. 0,58. Возлѣ правой ноги костяка (головой на С.) найдены обломки простаго глин. сосудика безъ ручекъ, бронз. пряжка и такой же наконечникъ пояса.

№ 247 (59). Тамъ же. На глуб. 1,87 м. (до дна) земляная подбойная гробница дл. 2,19 м., шир. 0,58, глуб. 0,31, заложная досками съ В. Возлѣ лѣвой руки костяка, лежавшаго головою на Ю., найдены бронз. пряжка и разломанный желѣзный ножъ.

№ 248 (60). Тамъ же. Въ ямѣ глубиною въ 2,13 м. оказались двѣ земляныя подбойныя гробницы, ориентированныя съ Ю. на С. и заложеныя плитами съ З. и съ В. Длина западной гробницы 1,15 м., шир. 0,53, глуб. 0,18. Кромѣ истлѣвшаго костяка, обращеннаго головою на Ю., въ ней ничего не найдено. Длина восточной гробницы 2,30 м., шир. 0,71, глуб. 0,17. Въ погахъ костяка, лежавшаго также головою на Ю., найдены обломки стекл. стакана, стекл. сосудъ безъ ручекъ, желѣзный ножъ, такой же наконечникъ копья и бронз. пряжка. Въ гробницѣ были замѣтны остатки деревяннаго гроба, превратившагося въ труху.

№ 249 (61). Тамъ же. Двѣ земляныя подбойныя гробницы въ одной и той же ямѣ, глуб. 1,74 м., ориентированной съ Ю. на С. Обѣ гробницы были заложены большими черепицами. Длина ящика западной гробницы 2,17 м., шир. 0,71, глуб. 0,13. Кромѣ истлѣвшаго костяка, обращеннаго головою на Ю., въ ней ничего не найдено. Длина ящика восточной гробницы 1,87 м., шир. 0,67, глуб. 0,22 (ниже дна общей ямы). На правой рукѣ костяка, лежавшаго головою тоже на Ю., найденъ бронз. перстенецъ безъ камешка.

№ 250 (62). Тамъ же. На глуб. 1,80 м. (до дна) земляная подбойная гробница дл. 1,96 м., шир. 0,53, глуб. 0,08. Заложена была, по всей вѣроятности, досками съ В. На поясѣ костяка, лежавшаго головою на С., найдена серебр. пряжка, на груди серебр. фибула простой формы, на шеѣ 8 бусъ, возлѣ головы 2 неодинаковыя серебр. серьги. За головой лежали обломки стекл. одноручнаго сосуда.

№ 251 (63). Тамъ же. На глуб. 1 м. земляная гробница, покрытая плитами, дл. 2,21 м., шир. 0,89, глуб. 1,33 м. У головы совершенно истлѣвшаго костяка, обращенной на В., найденъ глин.



Рис. 32 (1/3).

графинчикъ съ вдавленными боками (рис. 32) и раздавленный стекл. стаканъ.

№ 252 (64). Тамъ же. Земляная подбойная гробница дл. 1,96 м., шир. 0,53, глуб. 0,22 (ниже дна ямы, находившагося на глубинѣ 1,74 м.). Заложена была камнемъ съ В. Въ ногахъ костяка, лежавшаго головою на Ю., найдены обломки бронз. футлярчика и такая же игла, на лѣвой рукѣ бронз. перстенецъ съ темносинимъ стеклышкомъ, возлѣ головы большія янтарныя бусы и распавшіяся бронз. серьги съ украшеніемъ въ видѣ фонариковъ, наполненныхъ бѣловатой пастой.

№ 253 (65). Тамъ же. На глубинѣ 1,29 м. земляная гробница, покрытая досками, дл. 1,97 м., шир. 0,84, глуб. 0,67. Въ ногахъ костяка, лежавшаго головою на С.-В., найдены обломки высокаго бальзамарія изъ простого стекла, кусокъ глин. лампочки и разбитый сосудикъ изъ зеленого стекла съ красными полосками. Въ гробницѣ найдены еще: одна золотая серьга съ шарикомъ изъ массы, золотыя бусочки и кружокъ съ круглымъ отверстіемъ въ серединѣ; эти золотыя вещи лежали не *in situ*, потому что часть гробницы была разрушена сусликами.

№ 254 (66). Тамъ же. На глубинѣ 1,16 м. земляная гробница, покрытая плитами, дл. 1,13 м., шир. 0,93, глуб. 0,89. Справа отъ кисти правой руки костяка, обращеннаго головою на С.-В., лежала бронз. игла, между ногами два стекл. бальзамарія и глин. сосудикъ съ одной ручкой, въ ногахъ глин. лампочка и такой же одноручный сосудъ.

№ 255 (67). Тамъ же. На глуб. 2,05 м. земляная гробница, покрытая досками, дл. 2,26 м., шир. и глуб. 0,71. Костякъ, обращенный головою на С.-В., лежалъ въ деревянномъ гробу, сколоченномъ желѣзными гвоздями; подъ головой его была подушка, сдѣланная изъ лавровыхъ листьевъ. На головѣ костяка найдены золотыя листочки отъ погребальнаго вѣнка, во рту мѣдная монетка, на шеѣ бронзовая фибула простой формы. Возлѣ ступни лѣвой ноги лежали желѣзный ножъ и бронз. игла; въ ногахъ стеклянный сосудикъ изъ бѣлаго стекла, рассыпавшійся въ мелкій порошокъ.

№ 256 (68). Тамъ же. На глубинѣ 1,51 м. земляная гробница, покрытая плитами, дл. 2,30 м., шир. и глуб. 0,84. Гробница была ограблена еще въ древнее время. Только голова и плечи костяка лежали *in situ*. Во рту найдена мѣдная монета Савромата II (Бурачковъ XXX, 222).

№ 257 (69). За острогомъ, ближе къ углу 1-й Аджимушкайской улицы. Земляная подбойная гробница дл. 2,13 м., шир. 0,63, глуб. 0,22 (ниже дна

ямы, находящагося на глубинѣ 1,56 м.); вышина подбоя 0,71 м. Заложена плитами съ Ю.-В. Въ головахъ сильно истлѣвшаго костяка, возлѣ с.-в. стѣнки гробницы найдены два глин. одноручные сосудика съ обломаннымъ вѣнчикомъ и глин. чашка. Возлѣ кисти лѣвой руки было бронз. зеркальце (діам. 0,03 м.), на пальцѣ той же руки желѣзный перстень съ грубымъ изображеніемъ какого-то животнаго на сердоликѣ.

№ 258 (70). Тамъ же. На глубинѣ 0,98 м. земляная гробница, покрытая досками, дл. 2 м., шир. 0,71, глуб. 0,85. Между колѣнами совершенно истлѣвшаго костяка, лежавшаго головою на С.-В., найденъ стеклянный бальзамарій, а въ ногахъ красная лампочка съ грубымъ изображеніемъ собаки.

№ 259 (71). Тамъ же. На глубинѣ 1,42 м. земляная гробница, покрытая досками, дл. 2,26 м., шир. 0,79, глуб. 0,76. На головѣ костяка, лежавшаго головою на В., найдены золотые листочки отъ погребальнаго вѣнка, возлѣ шеи обломки бронз. фибулы обычной формы, возлѣ кисти лѣвой руки клинокъ желѣзнаго ножа, въ ногахъ серебряная пластиночка неизвѣстнаго назначенія.

№ 260 (72). Тамъ же. Такая же гробница дл. 1,82 м., шир. 0,71, глуб. 0,80. Ящикъ гробницы находился на глубинѣ 2,14 м. Костякъ лежалъ головою на С.-В. Возлѣ головы найденъ стеклянный бальзамарій, а въ ногахъ раздавленный глиняный сосудъ съ одной ручкой.

№ 261 (73). На площади за богадѣльней Золотарева. Земляная подбойная гробница дл. 2,35 м., шир. 0,89, глуб. 0,35 (ниже дна ямы, находящагося на глубинѣ 1,60 м.). Возлѣ западной стѣнки гробницы, въ головахъ совершенно истлѣвшаго костяка найденъ стеклянный стаканъ съ зелеными крапинками съ четырехъ сторонъ.

№ 262 (74). Тамъ же. Земляная гробница, покрытая плитами, на глубинѣ 1,38 м. Длина ящика 1,20 м., шир. 0,58, глуб. 0,49. На шеѣ дѣтскаго костяка, обращеннаго головою на Ю.-В., найдены три длинныя бусы изъ разноцвѣтной пасты.

№ 263 (75). Тамъ же. Земляная гробница дл. 2,13 м., шир. 0,67, глуб. 0,75. Ящикъ гробницы находился на глубинѣ 0,98 м. Между ногъ истлѣвшаго костяка, лежавшаго головою на Ю.-В., большой стеклянный бальзамарій (выс. 0,18 м., діам. дна 0,09); въ ногахъ множество кусковъ желѣза, кажется, остатки цѣпи.

№ 264 (76). Тамъ же. На глубинѣ 1,12 м. земляная гробница, покрытая досками, дл. 2 м., шир. 0,63, глуб. 0,80. На шеѣ истлѣвшаго костяка, обращеннаго головою на В., большая буса изъ халцедона и 17 ма-

ленькихъ; на лѣвой рукѣ, выше локтя, бронзовый браслетъ, въ рукахъ, сложенныхъ на животѣ, два миниатюрныхъ сосудика изъ стекла; въ ногахъ остатки деревянной шкатулки съ обломками бронз. оправы, бронз. зеркальце и глин. краснолаковое блюдо.

№ 265 (77). Въ степи, за 2-й Аджимушкайской улицей, между телеграфными столбами №№ 42 и 43. Земляная гробница, покрытая плитами, дл. 1,96 м., шир. 0,89, глуб. 0,71. Возлѣ головы костяка, обращенной на С.-В., найдены кусочки листового золота, въ ногахъ два стекл. бальзамарія и простой глин. горшокъ. Плиты, покрывавшія могилу, оказались надгробіями съ обозначеніемъ годовъ 427 и 511 босп. эры=130 и 214 по Р. Хр. ¹⁾).

№ 266 (78). Тамъ же. Земляная подбойная гробница дл. 2,13 м., шир. 0,89, глуб. 0,63, заложена досками съ Ю.-В. Дно гробницы было на глубинѣ 1,20 м. Костякъ лежалъ на подстилкѣ изъ морской травы, головою на С.-В. Съ правой стороны головы найденъ стеклянный бальзамарій; на шеѣ, возлѣ правой руки и возлѣ ногъ лежали бусы разныхъ цвѣтовъ изъ разнаго матеріала. Возлѣ кисти правой руки найденъ бронзовый перстенецъ съ круглымъ зеленымъ стеклышкомъ безъ рѣзьбы. На обѣихъ рукахъ были надѣты бронзовые браслеты (одинъ разломанъ). Возлѣ кисти лѣвой руки лежало бронзовое зеркальце, а на немъ два кусочка листового золота.

№ 267 (79). Тамъ же. Земляная гробница, покрытая досками, съ костякомъ, обращеннымъ головою на С.-В. Ящикъ гробницы находился на глубинѣ 1,51 м. и имѣлъ 2,44 м. длины, 0,80 ширины и 0,84 глубины. Въ ногахъ костяка стеклянные стаканъ и одноручный сосудъ въ обломкахъ, на тазѣ лежало янтарное сердце съ круглымъ отверстіемъ, возлѣ головы кусочки золота.

№ 268 (80). Тамъ же. На глубинѣ 1,56 м. земляная гробница, покрытая досками, дл. 2,19 м., шир. 0,80, глуб. 0,63; возлѣ головы ящикъ гробницы шире. Въ лѣвой рукѣ костяка, лежавшаго головою на С.-В., найдена мѣдная монета, въ ногахъ раздавленные стаканъ и одноручный сосудъ изъ стекла, а также цѣльное краснолаковое блюдо.

№ 269 (81). На 2-й Аджимушкайской улицѣ, противъ дома № 8. Двѣ земляныя подбойныя гробницы съ тремя костяками въ общей ямѣ глуб. 1,42 м., шир. 0,84, дл. 1,34. Яма и гробницы ориентированы съ З. на В.; были заложены плитами. Южная гробница имѣла 1,33 м. дл., 0,76 шир. и 0,20 глуб. (ниже дна ямы); высота подбоя 0,80 м. Возлѣ правой руки истлѣвшаго ко-

¹⁾ См. *Извѣстія*, в. 10, стр. 82 и 32, №№ 94 и 24.

стика, лежавшаго головою на В., найдено пять бусъ изъ разноцвѣтной массы. Сѣверная гробница имѣла 1,33 м. дл., 0,89 шир. и 0,08 глуб.; высота подбоя 0,84 м. Въ ней лежали два костяка рядомъ, головами на В. Между головами простой глин. сосудъ съ одной ручкой и стекл. сосудикъ, распавшійся въ порошокъ. Возлѣ рукъ обоихъ костяковъ найдены бусы изъ разноцвѣтной пасты.

№ 270 (82). Тамъ же. Земляная гробница, покрытая досками, съ остовомъ, обращеннымъ головою на С.-В. Ящикъ гробницы лежалъ на глубинѣ 1,69 м. и имѣлъ 2,04 м. дл. и 0,71 шир. и глуб.; возлѣ головы ящикъ немного шире. Въ ногахъ костяка найдены стекл. стаканъ, разбитый стекл. бальзамарій и два распавшіеся въ порошокъ сосудика изъ бѣлаго стекла; возлѣ лѣваго плеча разломанная бронзовая игла.

№ 271 (83). Въ степи за острогомъ. Земляная гробница, покрытая плитами, на глубинѣ 1,69 м., дл. 2,13 м., шир. 0,71, глуб. 0,80. Гробница была ограблена въ древнее время; ноги костяка лежали *in situ*, на З. Вдоль сѣверной стѣнки лежалъ разломанный и перержавѣвшій жел. мечъ, въ ногахъ разбитый стекл. стаканъ; возлѣ меча мѣдная монета царя Савромата I (Бурчакъ XXVIII, 160).

№ 272 (84). Тамъ же. Земляная гробница, покрытая досками, на глубинѣ 1,87 м., 2,04 м. дл., 0,80 шир. и 0,98 глубины. Въ ногахъ совершенно истлѣвшаго костяка, обращеннаго головою на С.-В., найдены 4 раздавленные стекл. сосуда: два стакана, большой бальзамарій и одноручный сосудъ.

№ 273 (85). На 2-й Аджимушкайской улицѣ. На глубинѣ 1,25 м. земляная гробница, покрытая досками, дл. 1,24 м., шир. и глуб. 0,48. При дѣтскомъ костякѣ (головою на В.) найдены только бронз. колечко и такая же трехугольная пластинка съ тремя дырочками по угламъ.

№ 274 (86). Тамъ же. На той же глубинѣ такая же гробница дл. 1,65 м., шир. 0,58, глуб. 0,76. Въ ногахъ костяка, лежавшаго головою на В., найдены разбитые стеклянные стаканъ, бальзамарій и одноручный сосудъ и клинокъ желѣзнаго ножа, на головѣ золотая индикація съ бюстомъ императора Антонина.

№ 275 (87). Въ степи за острогомъ. Земляная подбойная гробница съ каменнымъ закладомъ съ Ю., въ ямѣ глубиною въ 2,21 м., 2,31 м. дл., 0,67 шир. и 0,08 глуб. (ниже дна ямы). Подбой обвалился. На правой рукѣ костяка, лежавшаго головою на В., найдены два бронз. браслета, на лѣвой—разломанное серебр. колечко, возлѣ черепа двѣ неодинаковыя бронз. серьги, на

шеѣ бусы разныхъ цвѣтовъ и разломанная брошка съ выкрошившейся эмалью, въ ногахъ тоже нѣсколько бусъ и простой глин. сосудикъ съ одной ручкой.

№ 276 (88). Тамъ же. Земляная подбойная гробница съ каменнымъ закладомъ съ В., дл. 2,19 м., шир. 0,58, глуб. 0,22 (ниже дна ямы, находящагося на глубинѣ 1,60 м.). Въ ногахъ истлѣвшаго костяка, обращеннаго головою на С., найденъ простой глин. сосудъ съ одной ручкой, возлѣ лѣвой руки клинокъ желѣзнаго ножа, возлѣ головы бронз. волечко.

№ 277 (89). Тамъ же. Простая земляная гробница дл. 2,04 м., шир. 0,85, глуб. 0,36. Ящикъ гробницы находился на глубинѣ 1,20 м. Возлѣ черепа остова, лежавшаго на С.-В., найденъ сердоликъ безъ оправы съ грубымъ изображеніемъ Аѳины съ копьемъ въ правой рукѣ; оправа перстня была унесена, вѣроятно, сусликами, сдѣлавшими нору вдоль всего костяка. Справа отъ костяка лежалъ дѣтскій остовъ головою тоже на С.-В. Посуды въ гробницѣ не оказалось.

№ 278 (90). Тамъ же. Земляная гробница, покрытая плитами; ящикъ гробницы находился на глубинѣ 1,47 м. и имѣлъ 2,22 м. дл., 0,89 шир. и 0,84 глуб.; возлѣ ногъ костяка гробница была на 0,08 м. уже, чѣмъ возлѣ головы. Возлѣ таза и возлѣ правой руки костяка (головою на В.) лежали кусочки листоваго золота, а въ ногахъ стеклянный сосудъ съ одной ручкой.

№ 279 (91). Возлѣ Карантиннаго шоссе, противъ дачи Семеновой. На глубинѣ 1,29 м. саркофагъ изъ мѣстнаго известняка дл. 1,96 м., шир. 0,63, глуб. 0,67, покрытый одной плитой толщиной въ 0,31 м. Костякъ лежалъ головою на В. въ деревянномъ гробу, имѣвшемъ форму прямоугольнаго ящика безъ всякихъ украшеній. Слева отъ головы костяка истлѣвшій деревянный гребешокъ, въ ногахъ съ лѣвой стороны стеклянный бальзамарій, желѣзный ножъ въ деревянныхъ ножнахъ, кончикъ кожаной обуви и деревянная коробка съ крышкою; справа возлѣ ногъ деревянная шкатулка.

№ 280 (92). Тамъ же, подъ стѣной двора А. Серганиди, обращенной къ городу. Простая земляная гробница на глубинѣ 1,47 м., 2,19 м. дл., 0,67 шир. и глуб. Возлѣ лѣваго плеча костяка (головою на В.) найдены желѣзный клинокъ ножа и точильный брусокъ.

№ 281 (93). Тамъ же. Земляная гробница, покрытая досками, на глубинѣ 1,56 м., дл. 2,19 м., шир. 0,58, глуб. 0,89. На груди истлѣвшаго костяка (головою на В.), лежалъ поперекъ разломанный бронз. футляръ съ тонкой, съ обѣихъ сторонъ утолщающейся бронз. спицей дл. 0,132 м.

№ 282 (94). Тамъ же, слева отъ шоссе, возлѣ богадѣльни Золотарева.

На глубинѣ 1,03 м. земляная гробница, покрытая плитами, дл. 2,57 м., шир. 1,02, глуб. 1,42. Возлѣ шеи костяка (головою на В.) бусы изъ пасты разныхъ цвѣтовъ и разломанная бронз. фибула простой формы; такія же бусы возлѣ правой руки и въ ногахъ. Возлѣ правой руки, выше кисти, маленькая бронз. фибула и большой стекл. бальзамарій; на правой рукѣ два бронз. браслета съ двумя колокольчиками; рядомъ стеклянные дѣтскій рожокъ и бальзамарій. На пальцѣ правой руки бронзовый перстенецъ съ бѣлымъ стеклышкомъ. Между ногами костяка лежали три стекл. бальзамарія, одинъ возлѣ другого. Въ ногахъ стояли стекл. конусообразный сосудъ съ одной ручкой и неправильно сдѣланный стеклянный же стаканъ. Всѣ эти вещи лежали внутри деревяннаго гроба, границы котораго были хорошо замѣтны по остаткамъ истлѣвшаго дерева. Въ насыпи гробницы найденъ обломокъ надгробія съ остаткомъ надписи ¹⁾).

№ 283 (95). На берегу залива между городской скотобойней и фабрикой А. Серганиди. Простая земляная могила дл. 1,34 м., шир. 0,58, глуб. 0,67, на глубинѣ 1,33. Въ ногахъ дѣтскаго костяка (головою на В.) найдены глиняная амфора выс. 0,18 м. и распавшаяся отъ сырости терракотовая маска; возлѣ лѣвой ноги три игральныя кости, возлѣ лѣваго бока клинокъ желѣзнаго ножа, на правой рукѣ разломанный бронз. браслетъ, возлѣ праваго плеча обломки простой бронз. фибулы; въ лѣвомъ углу гробницы, за головой костяка, бальзамарій изъ желтаго стекла, распавшійся отъ сырости. Въ насыпи гробницы найденъ обломокъ плиты съ надписью еіасотовъ: 'H σύνο[δος ἡ τε]ρὶ Τό[κωνα Φίλα]δέλφο[υ κτλ. ²⁾).

№ 284 (96). Тамъ же. На глубинѣ 1,42 м. земляная гробница, покрытая плитами, дл. 2,13 м., шир. 0,71, глуб. 0,89. Возлѣ головы истлѣвшаго костяка, обращеннаго на В., найдены кусочки тонкаго золота, на лѣвой рукѣ бронз. колечко съ эмалью и желѣзный перстень съ сердоликомъ, украшеннымъ грубымъ изображеніемъ Меркурія съ жезломъ; возлѣ лѣвой руки обломки стекл. стакана и глин. двуручный сосудъ, покрытый бѣлой краской и украшенный неяснымъ рисункомъ; въ правой рукѣ желѣзный ножъ, а рядомъ распавшаяся деревянная шкатулка въ бронз. оправѣ; ниже кисти лѣвой руки простая бронз. пряжка, ниже реберъ—фибула простой формы.

№ 285 (97). Тамъ же. На глубинѣ 1,56 м. саркофагъ изъ мягкаго

¹⁾ См. *Изв.* в. 10, стр. 88 сл., № 97.

²⁾ См. *Изв.* в. 10, стр. 35, № 27.

известняка дл. 1,88 м., шир. 0,76, гл. 0,71, покрытый плитою толщ. 0,33 м. Возлѣ обѣихъ рукъ дѣтскаго костяка, обращеннаго головою на С.-В., найдено 48 золотыхъ бляшекъ съ выбитымъ орнаментомъ, которыя, по всей вѣроятности, были пришиты къ рукавамъ одежды покойника. Между бляшками лежалъ зеленый бисеръ. На груди костяка два гладкихъ золотыхъ кружочка, возлѣ шеи янтарная буса, въ ногахъ стекл. стаканъ и такой же одноручный сосудъ неизящной формы.

№ 286 (98). Тамъ же. Земляная подбойная гробница съ каменнымъ затворомъ съ Ю.-В. Длина могилы 2,37 м., шир. 0,58, глуб. 0,18 (ниже дна ямы, находившагося на глуб. 1,60 м.). Костякъ лежалъ головою на С.-В., въ деревянномъ гробу, сколоченномъ желѣзными гвоздями; на лѣвой рукѣ обломки серебр. колечка и бронз. браслетъ, въ ногахъ два разбитыхъ бальзамарія изъ простаго стекла.

№ 287 (99). Тамъ же. Земляная подбойная гробница дл. 2,17 м., шир. 0,79, глуб. 0,45 (ниже дна ямы, находящагося на глубинѣ 2,13 м.). Была заложена плитами съ Ю. Костякъ лежалъ головою на В. Въ головахъ его найдены одноручный глин. сосудъ и распавшійся желѣзный ножъ, между ногами обломки желѣзнаго наконечника копья, возлѣ кисти правой руки простая бронзовая пряжка.

№ 288 (100). На Предѣльной улицѣ. Земляная гробница дл. 1,87 м. шир. 0,67, глуб. 0,84. Плиты, покрывавшія гробницу, лежали на глубинѣ 1,29 м. На лѣвой рукѣ сильно истаѣвшаго костяка (головою на В.) разломанный бронз. перстень и семь крупныхъ бусъ изъ цвѣтной пасты; на шеѣ множество лигнитовыхъ бусинокъ, которые почти всѣ распались.

№ 289 (101). На берегу бухты между городской скотобойней и дачей А. Серганиди. Земляная гробница, покрытая плитами, лежавшими на глубинѣ 1 м. Длина могилы 0,89 м.; шир. и глуб. 0,53. На лѣвой рукѣ дѣтскаго костяка, обращеннаго головою на В., былъ бронз. браслетикъ, на поясѣ бронз. пряжка простой формы, на груди разломанная бронз. фибула; въ ногахъ три стекл. бальзамарія, краснолаковая чашка съ выдавленной на днѣ ступней и разломанный крученый обручъ изъ бронзы.

№ 290 (102). На берегу бухты, за угломъ городской скотобойни. На глубинѣ 1,43 м. земляная гробница, покрытая досками, ориентированная съ З. на В., дл. 2,27 м., шир. 1,10, глуб. 1,34. Гробница ограблена въ древнее время. По всему ящику разбросаны кости и кусочки листоваго золота; найдены обломки желѣзнаго ножа, двѣ тонкія пряжки, изъ которыхъ одна разломана,

и серебр. перстень съ сердоликомъ, украшеннымъ грубымъ изображеніемъ богини съ рогомъ изобилія въ рукахъ.

№ 291 (103). Въ Школьномъ переулкѣ. Въ ямѣ глубиною въ 1,83 м. земляная подбойная гробница дл. 1,96 м., шир. 0,53, глуб. 0,22. Была заложена плитами съ Ю.-В. Возлѣ лѣвой руки костяка, обращеннаго головою на С.-В., бронз. пряжка, возлѣ правой—желѣзный ножикъ, въ ногахъ раздавленный стекл. бальзамарій и сильно стертая мѣдная монета съ бюстомъ на одной сторонѣ и сидящей Аѳинной на другой.

№ 292 (104). Тамъ же. На глубинѣ 0,35 м. простая земляная гробница дл. 1,83 м., шир. 0,67, глуб. 0,18. Въ ногахъ костяка, лежавшаго головою на В., найдены двѣ бронз. пряжки, а въ головахъ раздавленный стекл. бальзамарій.

№ 293 (105). На берегу бухты, за угломъ городской скотобойни. На глубинѣ 1,43 м. земляная гробница, покрытая досками, дл. 2,32 м., шир. 0,89, глуб. 1,43. На лѣвой рукѣ истлѣвшаго костяка (головою на С.-В.) серебряный перстень съ сердоликомъ, украшеннымъ неяснымъ и грубымъ изображеніемъ, въ правой—стекл. бальзамарій.

№ 294 (106). Въ Школьномъ переулкѣ. На глубинѣ 1,07 м. простая земляная гробница дл. 2,14 м., шир. 1,32, глуб. 0,27. На поясѣ сильно истлѣвшаго костяка, обращеннаго головою на В., бронз. пряжка, съ лѣваго бока сильно окислившаяся мѣдная монета, въ ногахъ разломанный желѣзный ножъ.

№ 295 (107). Тамъ же. Земляная подбойная гробница дл. 2,03 м., шир. 0,65, глуб. 0,27 (ниже дна ямы, находящагося на глуб. 1,12 м.). Заложена была, по всей вѣроятности, досками. Костякъ дл. 1,63 м. лежалъ головою на В. Возлѣ тали, справа, бронз. пряжка простой формы, возлѣ шеи кусочекъ золотой ниточки, на которой былъ наизанъ бисеръ, рассыпавшійся отъ сырости. По всей гробницѣ замѣтны слѣды деревяннаго гроба; отъ него же найдены желѣзные гвозди.

№ 296 (108). Тамъ же. Земляная гробница дл. 1,94 м., шир. 0,67, глуб. 0,54. Ящикъ гробницы, находившійся на глубинѣ 1,14 м., былъ покрытъ отчасти плитою (надъ головою), отчасти досками (надъ остальной частью костяка). Длина остова (обращеннаго головою на В.) 1,43 м.; размѣры сохранившагося черепа $0,18 \times 0,14$ м. Въ ногахъ стекл. бальзамарій и краснолаковая чашка, справа отъ ногъ четырехугольная плиточка ($0,115 \times 0,07$ м.) изъ мелкозернистаго плотнаго камня, тщательно отшлифованная снизу и по краямъ (служила, по всему вѣроятію, для растиранія румянъ); на лѣвой рукѣ бронз.

перстень съ рѣзнымъ сердоликомъ, а на лѣвомъ плечѣ большая бронз. фибула простой формы.

№ 297 (109). Тамъ же. Земляная подбойная гробница съ каменнымъ закладомъ съ Ю. Длина могилы 1,48 м., шир. 1,07; дно ея находилось на глубинѣ 1,52 м. Возлѣ лѣвой ступни костяка, лежавшаго головою на В., найденъ раздавленный стекл. бальзамарій, на лѣвой рукѣ—перержавѣвшій желѣзный перстень.

№ 298 (110). Тамъ же. Земляная гробница, покрытая плитами, на глубинѣ 1,56 м., дл. 1,96 м., шир. 0,36, глуб. 0,58. Костякъ лежалъ головою на В. Въ ногахъ простой глин. сосудъ съ одной ручкой, возлѣ лѣвой кисти разломанная бронз. игла и на лѣвой рукѣ двойное бронз. колечко.

№ 299 (111). Тамъ же. Земляная подбойная гробница въ ямѣ глубиною въ 1,43 м., заложена плитами съ Ю., дл. 1,34 м., шир. 0,94, глуб. 0,27 (ниже дна ямы). Въ ногахъ дѣтскаго костяка (головою на В.) терракотовая игрушка въ видѣ гробика съ рельефной фигурой сверху и съ глинянымъ шарикомъ внутри.

№ 300 (112). Тамъ же. Земляная подбойная гробница съ каменнымъ закладомъ съ С., на той же глубинѣ, какъ и предыдущая, дл. 1,85 м., шир. 0,67, глуб. 0,22. Въ ногахъ костяка, лежавшаго головою на В., найдены краснолаковое блюдо и глиняный бальзамарій.

№ 301 (113). Тамъ же. На глубинѣ 0,66 м. земляная гробница, покрытая плитами, дл. 2,26 м., шир. 0,58—0,67 (возлѣ головы шире), глуб. 0,74. Длина истлѣвшаго гроба, ясно выдѣлявшагося въ землѣ, 1,74 м. Возлѣ восточной стѣнки гробницы за гробомъ лежала вучка костей другого покойника, который былъ раньше похороненъ въ этой могилѣ. Въ ногахъ остова, лежавшаго головою на В., найдены обломки одноручнаго сосуда и стакана изъ простого стекла, желѣзный ножъ, 2 наконечника копья, большая сильно окислившаяся монета и игла. Слева отъ костяка широкій желѣзный мечъ въ обломкахъ, длиною около 0,76 м., шир. возлѣ истлѣвшей деревянной рукоятки 0,06 м. Возлѣ меча—простая бронз. пряжка, слева отъ костяка желѣзный кинжалъ.

№ 302 (114). Тамъ же. Такая же гробница на глуб. 0,95 м., дл. 2,06 м., шир. 0,68—0,73 (возлѣ головы ящикъ шире), глуб. 0,74. Длина гроба 1,74 м. И здѣсь было два погребенія; кости перваго скелета лежали кучей въ ногахъ второго. Въ ногахъ костяка, лежавшаго *in situ*, головою на В., два раздавленные бальзамарія изъ простого стекла, обломки одноручнаго стекл. сосуда и двѣ краснолаковыя чашки.

№ 303 (115). Тамъ же. Такая же гробница на глубинѣ 1,25 м., дл. 2 м.,

шир. 0,52—0,56 (возлѣ головы ящикъ шире), глуб. 0,68. Возлѣ талии костяка (головою на В.) желѣзная пряжка и такой же ножъ съ точильнымъ брускомъ, возлѣ ступни правой ноги одноручный глиняный сосудъ.

№ 304 (116). Тамъ же. Такая же гробница на глуб. 1,52 м., дл. 1,81 м., шир. 0,76, глуб. 0,71. Въ ногахъ востяка, лежавшаго головою на В., найдены обломки одноручнаго глин. сосуда и темная чашечка на ножкѣ, на лѣвой рукѣ — разломанный бронз. перстенецъ.

№ 305 (117). Тамъ же. Такая же гробница на глубинѣ 0,80 м., дл. 1,97 м., шир. 0,67, глуб. 0,76. Возлѣ талии костяка, обращеннаго головою на В., найдены желѣзная пряжка, двѣ бронз. бусы, возлѣ лѣваго бока желѣзный винжалъ, два наконечника копья и два точильныхъ бруска. Въ ногахъ лежали обломки стекл. бальзамарія.

№ 306 (118). Тамъ же. Земляная подбойная гробница, заложенная плитами съ Ю., съ двумя костяками, лежавшими головами на В. Длина ящика могилы 2,72 м., шир. 1,34, глуб. 0,29 (ниже дна ямы, находящагося на глубинѣ 0,85). Возлѣ талии женскаго остова, лежавшаго у сѣверной стѣнки гробницы, найдены двѣ пряжки, бронзовая и желѣзная, у праваго бока точильный брусокъ, на шеѣ 4 бусы изъ темной пасты. Возлѣ другаго костяка найдены только обломки бронзовой вещи неизвѣстнаго назначенія.

№ 307 (119). Тамъ же. Земляная гробница, покрытая плитами, на глубинѣ 0,98 м., дл. 2,04 м., шир. 0,60, глуб. 0,69. На шеѣ костяка, обращеннаго головою на В., найдены бусы, на груди бронз. футлярникъ съ двумя ушками, возлѣ головы золотая серьга простой формы, на лѣвой рукѣ 3 бронз. перстня, изъ нихъ одинъ съ сердоликомъ, украшеннымъ грубой рѣзбой; въ ногахъ два раздавленные сосуда изъ простого стекла: стаканъ и одноручный кувшинчикъ.

№ 308 (120). Возлѣ воротъ Новаго кладбища справа. Земляная гробница, покрытая плитами, на глубинѣ 1,56 м., дл. 1,97 м., шир. 0,63, глуб. 0,58. Длина деревяннаго гроба, въ которомъ лежалъ костякъ головою на В.,—1,70 м., шир. 0,39. На шеѣ костяка золотая индикація съ оттискомъ монеты царя Феофоса (С п а с к и й, Босфоръ Киммерійскій, ч. II, табл. VI, № 15) и маленькія бусы, на груди серебр. фибула, на лѣвой рукѣ золотой перстень съ красноватымъ стекломъ. Между ступнями ногъ большая разноцвѣтная буса со слѣдами желѣза и бронз. монета Рескупорида II (Бурачковъ XXXII, 285), въ ногахъ стекл. стаканъ, такой же бальзамарій (рис. 33) и простой глин. сосудъ съ одной ручкой.

№ 309 (121). На 1-й Аджимушкайской улицѣ. На глуб. 0,72 м. земляная



Рис. 38 (1/2).

гробница, покрытая плитами, дл. 1,52 м., шир. 0,89, глуб. 0,54. Въ ногахъ истлѣвшаго костяка (головой на Ю.) простой глин. одноручный сосудъ, возлѣ праваго бока перержавѣвшій желѣзный ножъ.

№ 310 (122). За городской скотобойней. На глубинѣ 1,33 м. земляная, досками покрытая гробница дл. 2,08 м., шир. и глуб. 0,78. Возлѣ лѣвой руки совершенно истлѣвшаго остова найденъ желѣзный перстень съ сердоликомъ, украшеннымъ грубымъ изображеніемъ Аенны, опирающейся правой рукой на овальный щитъ. Въ ногахъ разломанныя желѣзныя ножницы и два стекл. бальзамарія. Костякъ лежалъ головою на В. въ деревян-

номъ гробу, украшенномъ гипсовыми украшениями, которыя совершенно распались отъ сырости.

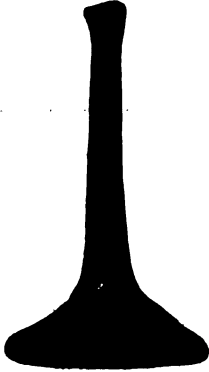
№ 311 (123). Тамъ же. На глубинѣ 0,53 м. земляная гробница, покрытая плитами (толщ. 0,16 м.), дл. 1,24 м., шир. 0,48, глуб. 0,59. Въ ногахъ истлѣвшаго дѣтскаго костяка, обращеннаго головою на В., найдены двѣ краснолаковыя чашечки и два стекл. бальзамарія; возлѣ лѣвой руки еще стекл. бальзамарій, на обѣихъ рукахъ по разломанному бронз. браслету, на шеѣ разломанная фибула простой формы и восемь бусъ (одна изъ сердолика, одна изъ стекла, остальные изъ цвѣтной пасты).

№ 312 (124). Тамъ же. На глубинѣ 1,17 м. простая земляная гробница дл. 2,31 м., шир. 0,65, глуб. 0,77. Въ ногахъ истлѣвшаго костяка (головой на В.) обломки простаго глин. одноручнаго сосуда и стекл. бальзамарій.

№ 313 (125). Тамъ же. На глубинѣ 1,33 м. земляная, покрытая досками гробница дл. 1,94 м., шир. 0,58, глуб. 0,60. Въ головахъ совершенно истлѣвшаго костяка, возлѣ восточной стѣнки гробницы, найденъ стекл. бальзамарій.

№ 314 (126). Тамъ же. На глубинѣ 2,31 м. порогъ дромоса, ведущаго въ земляной склепъ дл. 1,79 м., шир. 1,50, выш. 1,43; дромось имѣлъ 0,18 м. длины, 0,56 шир. и 1,20 выш. Въ склепѣ оказались два костяка, лежавшіе параллельно головами на В. Возлѣ головы костяка, лежавшаго справа отъ входа, найдены листки отъ золотаго вѣнка, а на груди—сильно помятая золотая индикація, кажется, съ именемъ императора Максиміана. Возлѣ скелета, лежавшаго слѣва, оказалось 12 пронизей изъ разноцвѣтной пасты.

№ 315 (127). Тамъ же. На глубинѣ 1,30 м. земляная, покрытая досками гробница дл. 1,78 м., шир. 0,63, глуб. 1,60. На лѣвой рукѣ

костяка, лежавшаго головою на С., два гладкихъ бронз. кольца и перстень изъ желтаго стекла, въ ногахъ раздавленный стекл. сосудъ съ одной ручкой, стекл. бальзамарій и мѣдная монета Савромата III (Бурачковъ XXXII, 302; на монетѣ звѣздочка помѣщена за треномъ, на которомъ сидитъ Афродита).

№ 316 (128). Тамъ же. На глубинѣ 1,83 м. земляная гробница дл. 2,53 м. шир. 0,97, глуб. 1,42. Возлѣ лѣваго плеча костяка, лежащаго головою на В., глин. бальзамарій, на груди жучокъ изъ голубой пасты, на лѣвой рукѣ мѣдный перстень со стеклышкомъ, украшеннымъ изображеніемъ Зевса, сидящаго на престолѣ; между ногами, ниже колѣнъ, разломанное бронз. зеркало, въ ногахъ обломки желѣзныхъ ножницъ, стекл. бальзамарій и простой одноручный глин. сосудъ съ отбитымъ вѣнчикомъ.

№ 317 (129). Тамъ же. На глубинѣ 1,37 м. земляная гробница, покрытая досками, дл. 1,82 м., шир. 0,56, глуб. 0,18. Съ лѣвой стороны костяка (головою на В.) клинокъ желѣзнаго меча дл. 0,71 м.; деревянная рукоятка его совершенно ислѣла.

№ 318 (130). Тамъ же. Такая же гробница (на глубинѣ 1,22 м.) дл. 1,94 м., шир. 0,96, глуб. 0,80. На лѣвой рукѣ ислѣвшаго костяка (головою на В.) кольцо изъ халцедона и желѣзный перстень съ сердоликомъ, украшеннымъ изображеніемъ Гермеса съ мѣшкомъ въ лѣвой рукѣ и керкиономъ въ правой; въ ногахъ обломки стекл. стакана, такой же одноручный сосудъ и остатки бронз. сосуда съ румянами.

№ 319 (131). Тамъ же. На глубинѣ 1,62 м. такая же гробница дл. 2,05 м., шир. 0,72, глуб. 1,02. Въ ногахъ остова (головою на В.) обломки глин. амфоры, а на головѣ золотая повязка дл. 0,10 м., шир. около 0,02 м., съ крючечками на концахъ.

№ 320 (132). Тамъ же. На той же глубинѣ такая же гробница дл. 1,07 м., шир. 0,71, глуб. 0,54. Возлѣ праваго локтя костяка, лежавшаго головою на В., мѣдная монетка Рескупорида V, сильно испорченная овисью, въ лѣвой рукѣ наконечникъ дротика, въ ногахъ разбитый глин. одноручный сосудъ и двѣ пряжки, желѣзная и бронзовая.

№ 321 (133). Тамъ же. На глубинѣ 1,83 м. такая же гробница дл. 2,06 м., шир. 0,98, глуб. 1,43. Костякъ лежалъ головою на В. На лѣвой рукѣ его найденъ бронз. браслетъ, а ниже колѣнъ съ той же стороны—раздавленный одноручный сосудъ изъ простаго стекла.

№ 322 (134). Возлѣ с.-в. угла городской скотобойни. На глубинѣ 0,95 земляная гробница, покрытая досками, дл. 1,24 м., шир. 0,34—0,50 (гробница

возлѣ головы шире), глуб. 0,50. Возлѣ ногъ дѣтскаго костяка (головою на С.) съ правой стороны одноручный краснолазовый сосудъ (выс. 0,16 м.) и бронз. браслетъ съ подвѣшеннымъ бронз. колокольчикомъ. На шеѣ 7 подвѣсокъ изъ желтой и голубой пасты (жукъ, фаллосъ, кулакъ и проч.), 2 пронизи изъ халцедона, одна изъ сердолика и одна изъ красной пасты. Надъ досками, покрывавшими могилу, найдена сильно окислившаяся мѣдная монетка.

№ 323 (135). Тамъ же. На глубинѣ 1,47 м. земляная гробница, покрытая плитами, дл. 2,09 м., шир. 0,89, глуб. 0,81. Возлѣ кисти лѣвой руки костяка, лежавшаго головою на В., бронзовое колечко и раздавленный стекл. одноручный сосудъ. Въ ногахъ бронз. игла и обломки двухъ стекл. сосудовъ, на шеѣ 13 бусинокъ изъ зеленой пасты.

№ 324 (136). Тамъ же. На глубинѣ 1,50 м. такая же гробница дл. 2,31 м., шир. 0,72, глуб. 1,17. Костякъ лежалъ головою на Ю.-В. По всей гробницѣ лежали золотые листочки вѣнка, разбросанные сусликами, норка которыхъ тянулась вдоль всего костяка. Между ногами найдены три маленькіе стекл. сосудика, изъ которыхъ одинъ желтый (рис. 34) съ сильнымъ осадкомъ какой-то жидкости. Въ ногахъ справа отъ костяка лежало разломанное бронз. зеркало діам. 0,07 м. Въ разныхъ мѣстахъ гробницы (возлѣ ногъ, возлѣ тазовой кости и на верхушкѣ черепа) найдены четыре пронизи изъ лигнита. На лѣвой рукѣ костяка два перстня: золотой, украшенный сирійскимъ гранатомъ съ женской головой, обращенной влѣво, и серебряный съ такимъ же камнемъ съ изображеніемъ стоящей женской фигуры.



Рис. 34 (1/2).

№ 325 (137). Тамъ же. На глубинѣ 1,29 м. земляная гробница, покрытая досками, дл. 2,06 м., шир. 0,89, глуб. 0,98. Возлѣ талии костяка (головою на В.) слѣва фанаторійская монета (Бурачковъ XXIII, 1-е), а въ ногахъ простой одноручный глин. сосудъ со слѣдами огня и стекл. бальзамарій; въ глин. сосудѣ оказалась хорошо сохранившаяся скорлупа куриного яйца.

№ 326 (138). Тамъ же. На глубинѣ 1,07 м. такая же гробница дл. 1,67 м., шир. 0,62, глуб. 0,89. Костякъ лежалъ головою на В. Въ ногахъ его стоялъ стекл. бальзамарій (выс. 0,165 м.) съ чернымъ осадкомъ какой-то жидкости на днѣ.

№ 327 (139). Тамъ же. На глубинѣ 1,50 м. земляная гробница, покрытая плитами, дл. 1,42 м., шир. 0,73, глуб. 0,65. Возлѣ головы дѣтскаго костяка, обращенной на В., стекл. бальзамарій (выс. 0,12 м.) и гладкое бронз. кольцо неизвѣстнаго назначенія, а въ ногахъ двуручная глин. чашка, напоминаю-

щая своей формой чашку, найденную въ 1899 г. въ Кубанской области ¹⁾, и одно-
ручный глин. сосудъ. На чашкѣ нацарапаны непонятные знаки и буквы:

Є X H A A | Y U |

№ 328 (140). Тамъ же. Такая же дѣтская гробница дл. 0,93 м., шир. и
глуб. 0,52. Истлѣвшій костякъ лежалъ на глубинѣ 0,71 м. головою на В.
Возлѣ головы его—обломки одноручнаго стекл. сосуда, на лѣвой рукѣ два бронз.
браслетика и бусы изъ бѣлой и разноцвѣтной пасты, въ ногахъ стекл. баль-
замарій (выс. 0,105 м.) съ чернымъ осадкомъ на днѣ.

№ 329 (141). Тамъ же. На глубинѣ 1,21 м. земляная гробница, покрытая
досками, дл. 1,88 м., шир. 0,49, глуб. 0,67. Костякъ лежалъ головою на В.
На лѣвой рукѣ его найдены два перстня: бронзовый съ вставленнымъ сердоли-
комъ въ серебряной оправѣ, украшеннымъ изображеніемъ птицы, держащей въ
клювъ круглый предметъ, и желѣзный, украшенный сердоликомъ съ изображе-
ніемъ низкаго алтара, на которомъ пылаетъ огонь; въ ногахъ двѣ бронз
серьги, обломки желѣзнаго ножа и стекл. одноручный сосудъ.

№ 330 (142). Тамъ же. Земляная подбойная гробница съ каменнымъ затво-
ромъ съ Ю.-В., дл. 1,74 м., шир. 0,54, выс. подбоя 0,49; сводъ могилы находился
на глубинѣ 0,50 м. На шеѣ костяка, лежавшаго головою на С.-В., двѣ бусы
изъ бѣлой и разноцвѣтной пасты, у праваго бока сильно окислившаяся мѣд-
ная монета, въ ногахъ желѣзный перстень безъ камня.

№ 331 (143). Тамъ же. На глубинѣ 1,34 м. земляная гробница, покрытая
плитами, дл. 2,06 м., шир. 0,49, глуб. 0,93. Гробница, ориентированная съ З.
на В., была ограблена въ древнее время. Среди разбросанныхъ по всему ящику
костей найдены: разбитое четырехугольное (0,07 × 0,08 м.) бронз. зеркало,
обломанная подвѣска изъ египетской массы въ видѣ желобчатой амфорки безъ
ручекъ и двѣ золотыя бляшки, служившія, вѣроятно, украшеніемъ одежды.

№ 332 (144). Тамъ же. На глубинѣ 1,42 м. (до дна) земляная подбойная
гробница съ досчатымъ закладомъ съ южной стороны, дл. 1,78 м., шир. и
выс. 0,45. На лѣвой рукѣ костяка (головою на В.) разломанный серебр. пер-
стень съ гладкимъ сердцевиднымъ гранатомъ, на правой рукѣ бронз. браслетъ,
на шеѣ множество простыхъ бусъ изъ цвѣтной массы, въ ногахъ разломанный
желѣзный ножикъ, вороткій точильный брусокъ (дл. 0,06 м.), кусокъ пемзы и
бронз. колокольчикъ.

¹⁾ См. *Изв. И. Арх. Комм.* в. 1, стр. 101, рис. 24.

№ 333 (145). Тамъ же. На глубинѣ 0,54 м. земляная, покрытая досками гробница дл. 1,65 м., шир. 0,36 и глуб. 0,32. Костякъ лежалъ головою на В. Возлѣ шеи найдены бусы изъ разноцвѣтной пасты и стекла.

№ 334 (146). Тамъ же. Земляная подбойная гробница съ досчатымъ затворомъ съ Ю., дл. 1,79 м., шир. 0,59, глуб. 0,49; сводъ могилы находился на глубинѣ 0,63 м. Возлѣ правой руки костяка, лежавшаго головою на В., найдена мѣдная монета царицы Гипепиріи (Бурачковъ XXIV, 94), а на поясѣ бронз. пряжка простой формы.

№ 335 (147). Тамъ же. На глубинѣ 0,96 м. земляная гробница, покрытая плитами, дл. 1,34 м., шир. и глуб. 0,76. Дѣтскій костякъ лежалъ головою на В. На шеѣ его найдены бусы и бисеръ изъ пасты разныхъ цвѣтовъ, на правой рукѣ разломанный бронз. браслетъ, возлѣ лѣваго колѣна одноручный флакончикъ изъ розоваго стекла, въ ногахъ двуручный сосудикъ изъ такого же стекла, къ сожалѣнію, раздавленный, два простые стекл. бальзамарія и бронз. игла, возлѣ талии тонкая бронз. пряжка.

№ 336 (148). Тамъ же. На глубинѣ 0,60 м. земляная гробница, покрытая плитами, дл. 1,93 м., шир. 0,94, глуб. 0,91. Въ ногахъ истлѣвшаго костяка (головою на В.) желѣзный ножъ, оселокъ и одноручный орнаментированный сосудикъ изъ бѣлаго стекла съ очень толстой и тяжелой ручкой (вслѣдствіе чего сосудикъ валится на бокъ), возлѣ шеи маленькая бронз. фибула въ обломкахъ.

№ 337 (149). Тамъ же. На глубинѣ 0,88 м. земляная гробница, покрытая досками, съ остовомъ, обращеннымъ головою на В. Гробница была перерѣзана другой земляной гробницей, ориентированной съ Ю. на С., такъ что глиняный сосудъ безъ ручекъ, находившійся въ ногахъ перваго остова, упалъ въ другую гробницу. При первомъ костякѣ найдены еще большая разноцвѣтная буса (на груди) и дно стекл. сосуда (возлѣ ступни правой ноги). При второмъ костякѣ, лежащемъ головою на Ю., ничего не оказалось.

№ 338 (150). Тамъ же. Подъ плитами на глубинѣ 0,98 м. земляная гробница дл. 1,74 м., шир. 0,54, глуб. 0,62. Замѣтны были два погребенія: возлѣ южной стѣнки могилы лежала куча костей перваго костяка, а другой лежалъ *in situ*, головою на Ю. Среди костей перваго найдены обломки терракотты, изображающей мальчика, сидящаго на пѣтухѣ, и дно разбитаго стекл. ставана. На груди второго костяка оказались бронзовая фибула простой формы и четыре бусы: 1 изъ бронзы, 1 изъ гипса, 1 изъ черной и 1 изъ оранжевой пасты; въ ногахъ бронз. пряжка и наконечникъ пояса, желѣзный ножикъ и бронз. игла.

№ 339 (151). Тамъ же. На глубинѣ 1,38 м. такая же гробница дл.

2,19 м., шир. 0,89, глуб. 0,93. Въ ногахъ костяка, лежавшаго головою на В., найдены обломки стекл. одноручнаго сосуда и стекл. бальзамарій.

№ 340 (152). Тамъ же. На глубинѣ 0,70 м. земляная гробница, покрытая плитами, дл. 1,01 м., шир. 0,46, глуб. 0,54. На шеѣ дѣтскаго костяка, обращеннаго головою на В., найдена большая стекл. буса; шесть разноцвѣтныхъ бусъ были разбросаны по всей гробницѣ; въ головахъ маленькая бронз. фигурка съ ушкомъ для подвѣшиванія; возлѣ лѣвой руки стекл. бальзамарій и бронз. браслетъ, въ ногахъ одноручный стекл. сосудъ.

№ 341 (153). Тамъ же. На глубинѣ 1,53 м. покрытая досками земляная гробница дл. 1,43 м., шир. 0,61, глуб. 1,30. Костякъ лежалъ головою на В. Возлѣ головы его найдены простыя золотыя сережки, золотая индикація, 2 подвѣски изъ египетской массы, 5 разноцвѣтныхъ бусъ, изъ которыхъ одна сдѣлана изъ красной пасты и украшена бѣлымъ лицомъ въ зеленой рамкѣ; на лѣвой рукѣ согнутый бронз. браслетъ, на правой десять лигнитовыхъ пронизей. Въ ногахъ стояли стекл. сосудикъ безъ ручекъ (выс. 0,065 м.) и такой же желобчатый, также безъ ручекъ, съ выбитымъ бокомъ.

№ 342 (154). Тамъ же. На глубинѣ 0,90 м. земляная гробница, покрытая плитами, дл. 1,16 м., шир. 0,52, глуб. 0,67. На шеѣ дѣтскаго костяка, лежавшаго головою на В., простыя бусы и бисеръ; въ ногахъ стекл. бальзамарій и стекл. раздавленный сосудъ съ одной ручкой.

№ 343 (155). Тамъ же. На глубинѣ 1,73 м. земляная гробница, покрытая плитами, дл. 1,50 м., шир. 0,69, глуб. 0,93. Въ ногахъ истлѣвшаго дѣтскаго костяка, лежавшаго головою на В., оказалась посуда двухъ различныхъ эпохъ: клѣтчатый лекинь, усыянный бѣлыми точками, чернолаковый лекинь съ красною пальметкою, два стекл. бальзамарія и двуручный краснолаковый сосудъ (выс. 0,19 м.). Рядомъ съ посудою найдены три астрагала и мѣдная монета, совершенно испорченная ржавчиной; возлѣ лѣваго плеча перержавѣвшій клинокъ желѣзнаго ножа. Нужно предполагать, что въ гробницѣ были похоронены въ разное время два покойника, и что лекины остались отъ перваго изъ нихъ.

№ 344 (156). Тамъ же. На глубинѣ 1,38 м. такая же гробница дл. 1,79 м., шир. 0,89, глуб. 0,98. Возлѣ лѣвой руки костяка, лежавшаго головою на В., бронз. перстень безъ камня, въ головахъ раздавленный стекл. бальзамарій, въ ногахъ обломки такого же сосуда съ одной ручкой.

№ 345 (157). Тамъ же. На глубинѣ 2,43 м. такая же гробница дл. 2,03 м., шир. 0,78, глуб. 1,15. Возлѣ лѣваго плеча костяка (головою на В.) два стекл. бальзамарія (одинъ въ обломкахъ) и клинокъ желѣзнаго ножа; возлѣ талии

бронз. пряжка, въ ногахъ одноручный краснолаковый сосудъ (почти весь лакъ сошелъ). Въ гробницѣ было, по всей вѣроятности, два погребенія. Въ насыпи гробницы найдены черепъ другого костяка и обломокъ красивой краснолаковой чашки съ рельефными дубовыми листьями и желудями.

№ 346 (158). Тамъ же. На глубинѣ 1,32 м. земляная, покрытая плитами гробница дл. 2,16 м., шир. 0,53, глуб. 1,09. Въ гробницѣ было два погребенія: кости перваго остова лежали въ ногахъ втораго. Среди этихъ костей лежали обломки краснолаковаго сосуда съ одной ручкой. При второмъ коставѣ, лежавшемъ *in situ*, головою на В., найдено только разломанное бронз. колечко, надѣтое на лѣвую руку.

№ 347 (159). Тамъ же. На глубинѣ 1,66 м. такая же гробница дл. 2,26 м., шир. 0,54, глуб. 1,03. Въ ногахъ совершенно истлѣвшаго костяка, лежавшаго головою на В., найдены: 5 стекл. бальзамаріевъ (2 разбиты), обломки шарообразнаго стекл. сосуда и 20 различныхъ бусъ и подвѣсокъ: 1 золотая подвѣска въ видѣ двухъ параллельныхъ трубочекъ, соединенныхъ вмѣстѣ, 1 изъ египетской массы, 4 разноцвѣтныхъ бусы, 12 бусъ одного цвѣта, 1 изъ оникса, 1 изъ янтаря. Тутъ же лежалъ осколокъ красиваго разноцвѣтнаго стекла. Возлѣ обѣихъ рукъ найдены черныя бусы: возлѣ правой пять большихъ, возлѣ лѣвой 18 меньшаго размѣра. На лѣвой же рукѣ оказались еще бронз. перстенокъ и такой же браслетъ въ обломкахъ. Возлѣ лѣваго плеча найдены четыре большія бусы изъ лигнита.

№ 348 (160). Тамъ же. На глубинѣ 1 м. земляная, покрытая досками гробница дл. 1,78 м., шир. 0,40, глуб. 0,93. На лѣвой рукѣ костяка, обращеннаго головою на В., найдены мѣдный браслетъ и желѣзный перстень безъ камешка.

№ 349 (161). Тамъ же. Такая же гробница дл. 2,01 м., шир. 0,63, глуб. 0,71. Плиты, лежавшія на глубинѣ 0,95 м., имѣли 0,18 м. толщины. Въ ногахъ костяка, обращеннаго головою на В., найдены обломки простаго глин. сосуда съ одной ручкой, костяныя пластинки отъ шкатулки и разломанное бронз. зеркала, діам. 0,07 м.; на головѣ помятая золотая повязка съ крючечками на концахъ, а слѣва отъ головы глиняный бальзамарій.

№ 350 (162). Тамъ же. На глубинѣ 0,87 м. такая же гробница дл. 2,05 м., шир. 0,69, глуб. 1,09. Между пятками костяка, лежавшаго головою на В., низенькій глин. сосудъ съ одной ручкой, возлѣ тами разломанный клинокъ желѣзнаго ножа и бронз. браслетъ; на лбу была замѣтна зеленая полоска отъ тонкой бронз. повязки, совершенно уничтоженной дѣйствіемъ ржавчины.

№ 351 (163). Тамъ же. На глуб. 1,17 м. простая грунтовая гробница дл. 2,08 м., шир. 0,81, глуб. 0,95; возлѣ талии костяка, лежавшаго головою на В., найдена бронз. пряжка ажурной работы, а въ ногахъ обломки простого глин. сосуда съ одной ручкой.

№ 352 (164). На Новой улицѣ, соединяющей 3-ю Булганакскую и Предѣльную. Земляная гробница, покрытая досками, дл. 1,61 м., шир. и глуб. 0,54. Находилась на глубинѣ 2,76 м. въ юго-западной полѣ кургана, почти совсѣмъ разрытаго владонскателями. Возлѣ головы истлѣвшаго костяка, обращенной на Ю., двѣ бусы и обломки бронзовой серьги, въ ногахъ комокъ румянъ, глин. сосудикъ на ножкѣ, обломки глин. одноручнаго простого сосуда, разбитаго въ древнее время, и прекрасная терракотта, представляющая Афродиту съ дельфиномъ, выш. 0,26 м. (рис. 35).

№ 353 (165). Возлѣ городской скотобойни. На глубинѣ 0,66 м. такая же гробница дл. 2,16 м., шир. 0,48, глуб. 0,39. Костякъ лежалъ головою на В. Возлѣ лѣваго плеча его найдена разломанная бронз. фибула простой формы, а въ ногахъ краснолаковый одноручный сосудъ (выс. 0,115 м., діам. вѣнчика 0,12) и двѣ такія же чашки (выс. 0,09 и 0,055 м.); подъ вѣнчикомъ одноручнаго сосуда нацарапана буква М, а на днѣ маленькой чашки К.

№ 354 (166). Тамъ же. Земляная подобная гробница съ каменнымъ закладомъ съ Ю., дл. 1,97 м., шир. 0,76, глуб. 0,23 (ниже дна ямы, находившагося на глуб. 1,73 м.). Кромѣ двухъ совершенно истлѣвшихъ костяковъ, лежавшихъ головами на В., въ гробницѣ ничего не найдено.

№ 355 (167). Тамъ же. На глубинѣ 1,32 м. земляная, покрытая досками гробница дл. 2,16 м., шир. 0,82, глуб. 1,32. Костякъ лежалъ головою на В. Возлѣ головы справа шарообразный стекл. графинъ безъ ручекъ и разломанная бронз. игла; тутъ же кое-гдѣ въ землѣ блестяло тонкое, какъ мишура, золото, котораго нельзя было подобрать.

№ 356 (168). Тамъ же. На глубинѣ 1,17 м. дѣтская земляная гробница, покрытая плитами, дл. 0,89 м., шир. 0,38, глуб. 0,58. Совершенно истлѣвшій костякъ лежалъ головою на В. За головой его лежали массивный золотой брас-



Рис. 35 (1/2).

летикъ и такое же колечко съ надписью ХАРА; на шеѣ три бусы: одна изъ египетской голубой пасты, другая изъ лигнита, третья изъ янтаря; въ ногахъ дѣтскій стекл. рожокъ.

№ 357 (169). Тамъ же. На глубинѣ 1,20 м. такая же гробница дл. 1,61 м., глуб. 0,65, шир. 0,61. Костякъ лежалъ головою на С. Возлѣ шея простыя бусы и маленькая бронз. фибула простой формы; возлѣ правой руки бронз. браслетъ, обломанное бронз. зеркало, разбитый одпоручный глин. сосудъ, стекл. стаканъ (выс. 0,08 м.) и такой же бальзамарій (выс. 0,07 м.).

№ 358 (170). На Новой улицѣ, въ разоренной въ древнее время гробницѣ найдена черная мегарская чашка (рис. 36).



Рис. 37 (1/2).



Рис. 36 (1/2).



Рис. 38 (1/2).

№ 359 (171). Возлѣ городской скотобойни, вправо отъ Карантиннаго шоссе. На глубинѣ 1,20 м. каменная гробница дл. 1,82 м., шир. 0,59, глуб. 0,58. Въ гробницѣ оказались три костяка: одинъ лежалъ *in situ*, головою на В., а кости другихъ двухъ были сложены возлѣ головы и ногъ перваго. Возлѣ головы этого костяка стояли три глин. сосуда: большой кувшинъ (выс. 0,22 м.) съ крученой ручкой, одноручный сосудъ съ бѣлой поливой и коричневымъ орнаментомъ (выс. 0,13 м.) и бальзамарій (выс. 0,22 м.).

№ 360 (172). Тамъ же. Подъ проѣзжей дорогой, проходящей справа отъ Карантиннаго шоссе, на глуб. 0,20 м., земляная, покрытая плитами гробница дл. 1,34 м., шир. 0,44 м., глуб. 0,54. На шеѣ дѣтскаго костяка, лежавшаго головою на В., оказались двѣ подвѣски въ видѣ фаллоса и кувшинчика, двѣ разноцвѣтныя бусы и двѣ монетки съ дырочками; возлѣ праваго плеча двѣ

прекрасно сохранившіяся терракотты, изображающія женщинъ въ хитонахъ и хламидахъ (рис. 37 и 38); на лѣвой рукѣ разломанное серебряное колечко, въ ногахъ два раздавленные простые глин. сосуда: одноручный кувшинчикъ и чашка.

№ 361 (173). Тамъ же. На глубинѣ 2,26 м. такая же гробница дл. 2,42 м., шир. 0,89, глуб. 1,50. Костякъ лежалъ головою на В. Возлѣ его шея найдено 8 большихъ бусъ: 5 изъ голубой пасты, 1 изъ бѣлой массы и 2 изъ бронзы; на лѣвой рукѣ бронз. перстенецъ со стеклышкомъ, украшеннымъ фигурой Тихи съ руломъ; въ ногахъ низкій стекл. сосудъ (выс. 0,095 м.), кружокъ отъ веретена изъ синей массы съ бѣлыми полосками и два стекл. балъзамарія.

№ 362 (174). Тамъ же. На глубинѣ 0,48 м. земляная гробница, покрытая досками, дл. 1,06 м., шир. 0,36, глуб. 0,23. Возлѣ головы дѣтскаго костяка, обращенной на В., оказались серебр. серьги, обломки глин. сосуда съ одной ручкой и терракоттовая фигурка сидящаго мальчика съ виноградной кистью въ правой рукѣ, прижимающаго къ себѣ лѣвой рукой пѣтуха; на шеѣ ожерелье, состоящее изъ пяти подвѣсокъ и восьми бусъ (4 изъ сердолика, 1 изъ горнаго хрустала, 2 изъ желтаго стекла, 1 изъ зеленой пасты); возлѣ шеи маленькая фибула.

№ 363 (175). Тамъ же. На глуб. 0,48 м. земляная гробница, покрытая плитами, дл. 1,50 м., шир. 0,29, глуб. 0,27. При костякѣ (головою на В.) найденъ только разбитый глин. сосудъ, плотно закрытый крышкою, имѣющей 0,16 м. въ діаметръ,

№ 364 (176). Тамъ же. На глубинѣ 1,42 м. земляная гробница, покрытая плитами, дл. 2,30 м., шир. 0,75, глуб. 1,03. Была ограблена въ древнее время; найдены бронз. браслетъ, 3 бронз. трубочки съ ушками (одна поломана), 5 большихъ разноцвѣтныхъ бусъ и обломки стекл. сосуда.

№ 365 (177). Тамъ же. На глубинѣ 1,46 м. такая же гробница дл. 1,86 м., шир. 0,64, глуб. 1,13. На лѣвой рукѣ костяка, обращеннаго головою на В., найденъ серебр. перстень безъ камешка, а въ ногахъ съ лѣвой стороны—одноручный четырехугольный сосудъ изъ простого стекла.

№ 366 (178). Тамъ же. На глубинѣ 1,61 м. такая же гробница дл. 1,67 м., шир. 0,45, глуб. 0,42. Костякъ лежалъ головою на В. въ деревянномъ гробу, сколоченномъ желѣзными гвоздями. За головой скелета найденъ длинный тупой гвоздь изъ бронзы; возлѣ головы желѣзная пряжка и разбитый стекл. сосудъ съ одной ручкой.

№ 367 (179). Тамъ же. На глубинѣ 1,19 м. такая же гробница дл. 2,04 м., шир. 0,93, глуб. 0,85. Возлѣ талии костяка, лежавшаго головою на В., найдены клинокъ желѣзнаго ножа и точильный брусокъ.

№ 368 (180). Тамъ же. Земляная гробница дл. 2,05 м., шир. 0,79, глуб. 1,12. Плиты, лежавшія на глубинѣ 2,41 м., имѣли 0,17 м. толщины. Въ ногахъ истлѣвшаго костяка, обращеннаго головою на В., найденъ стекл. бальзамарій.

№ 369 (181). Тамъ же. На глубинѣ 0,67 м. земляная, покрытая досками гробница дл. 1,27 м., шир. 0,53, глуб. 0,58. Костякъ лежалъ головою на В. На обѣихъ рукахъ его найдено по бронз. браслету, на шеѣ разломанный такой же обручъ, возлѣ черепа двѣ бронз. серьги (одна разломана), на груди такая же фибула простой формы, въ головахъ обломки стекл. бальзамарія.



Рис. 39 (2/3).



Рис. 40 (2/3).

№ 370 (182). Тамъ же. Земляная, покрытая плитами гробница дл. 1,90 м., шир. 0,54, глуб. 0,43. Въ ящикѣ, находившемся на глубинѣ 0,67 м., оказались два костяка, лежавшіе головами на В.: сверху дѣтскій, а снизу женскій.

а) У локтя правой руки дѣтскаго костяка найдены 3 терракотовыя фигурки: стоящая фигура съ киварой въ рукахъ (рис. 39), сидящая на скамѣ женщина (рис. 40) и сидящая женщина съ гусемъ возлѣ лѣвой руки и съ виноградною кистью въ правой (рис. 41). За терракоттами, ближе къ шеѣ стояли простой глин. одноручный сосудъ (выс. 0,14 м.) и глин. чашка (выс. 0,05 м.). На шеѣ оказались бусы, на обѣихъ рукахъ по одному бронз. браслету.

б) Въ ногахъ женскаго костяка найдены два разбитыхъ глин. сосуда съ одной ручкой и такой же бальзамарій. Рядомъ съ ними лежали кусочки румянъ и желтой краски. На лѣвой рукѣ были бронз. колечко и такой же браслетъ, сломанный; возлѣ головы сломанная бронз. серьга, во рту мѣдная монетка плохой сохранности, на шеѣ бусы, на груди бронз. цилиндрикъ съ ушками по бокамъ.

№ 371 (183). Тамъ же. На глубинѣ 1,29 м. простая земляная гробница дл. 2,19 м., шир. 0,71, глуб. 0,53. На шеѣ совершенно истлѣвшаго костяка, обращеннаго головою на С., найдены миниатюрная бронз. фибула и круглая брошка, украшенная зеленымъ и розовымъ стеклышками (діам. брошки 0,015 м.); выше кисти лѣвой руки бронз. зеркальце (діам. 0,045 м.), разбитое на двѣ части, бронз. трубочка, щипчики и колечко; возлѣ талии клинокъ желѣзнаго ножа.

№ 372 (184). Возлѣ юго-западнаго угла городской скотобойни. Плитами покрытая земляная гробница дл. 1,99 м., шир. 0,88, глуб. 1,41. Плиты, находившіяся на глубинѣ 1,29 м., имѣли 0,16 м. толщины. Въ ногахъ истлѣвшаго костяка, обращеннаго головою на В., найдены два большіе стекл. бальзамарія (выс. 0,145 м.), возлѣ ногъ съ правой и лѣвой сторонъ два цилиндрическіе стекл. сосуда съ одной ручкой (выс. 0,18 и 0,195 м.), на лѣвой рукѣ золотой перстень съ рѣзнымъ сердоликомъ: на камнѣ изображенъ пастухъ, опирающійся на палку и всматривающійся въ какой-то предметъ; впереди пастуха высится дерево (рис. 42 съ оттиска изъ гипса). По всей гробницѣ были разбросаны кусочки листового золота, въ ногахъ лежала индикація съ изображеніемъ гермы и монограммою (см. *Древн. Босфора Киммер. LXXXV, № 15; Бурачковъ XXIV, 23, но безъ буквы Z*). Возлѣ талии лежали ножикъ и разломанная бронзовая пряжка простой формы. Въ гробницѣ были два остова, изъ которыхъ второй былъ похороненъ гораздо позже перваго. Кажется, что стекл. и золотыя вещи принадлежали первому костяку, который не былъ ограбленъ при погребеніи второго.



Рис. 41 (3/4).



Рис. 42 (н. в.).

№ 373 (185). Тамъ же. На глубинѣ 0,71 м. грунтовая, покрытая досками гробница дл. 1,86 м., шир. 0,50, глуб. 0,16. Въ ногахъ сильно истлѣвшаго костяка, обращеннаго головою на В., стояли три простые глин. горшка (два изъ нихъ были сильно закопчены),—два съ правой стороны и одинъ съ лѣвой. Тутъ же лежалъ кривой желѣзный клинокъ ножа.

№ 374 (186). Тамъ же. На глубинѣ 1,34 м. земляная, покрытая плитами гробница дл. 2,06 м., шир. 0,91, глуб. 0,49. Въ ногахъ костяка, обращеннаго головою на В., найдено краснолаковое блюдо (діам. 0,21 м.) съ испорченной поливой, на груди стекл. бальзамарій, возлѣ пояса желѣзный пожитъ и обломанный точильный брусокъ, возлѣ шеи бусы (1 изъ сердолика, 1 изъ оникса, 20 изъ желтой пасты и лигнита).

№ 375 (187). Тамъ же. На глубинѣ 0,92 м. дѣтская земляная гробница, покрытая плитами, дл. 0,26 м., шир. 0,60, глуб. 0,71. Въ ногахъ костяка, обращеннаго головою въ В., въ лѣвомъ углу гробницы стоялъ стекл. кувшинчикъ, напоминающій своей формой сосудъ, найденный въ 1899 г. въ Херсонесѣ¹⁾. На обѣихъ рукахъ костяка было по одному бронз. браслету, на груди разломанная фибула простой формы, на шеѣ бисеръ и въ ногахъ разломанная бронз. игла

№ 376 (188). Тамъ же. На глубинѣ 0,81 м. дѣтская земляная гробница, покрытая плитами, дл. 0,78 м., шир. 0,55, глуб. 0,70. Возлѣ ногъ костяка, лежавшаго головою на В., слѣва найдены 3 стекл. бальзамарія и краснолаковый рожокъ, на шеѣ простыя бусы.

№ 377 (189). Тамъ же. Земляная подбойная гробница на глубинѣ 0,79 м. (считая отъ свода подбоя), дл. 2,03 м., шир. 0,77, глуб. 0,92, заложенная досками съ В. Въ ногахъ истлѣвшаго костяка, обращеннаго головою на Ю., глин. одноручный сосудъ и краснолаковая чашка (выс. 0,08 м.), у талии двѣ бронз. пряжки (одна совершенно распалась) и желѣзный ножикъ, съ лѣваго бока ниже талии мѣдная монета царя Римиталка (Бурачковъ ХХІХ, 188).

№ 378 (190). Тамъ же. На глубинѣ 1 м. простая земляная гробница дл. 2,07 м., глуб. 0,92, шир. 0,75. На шеѣ остова, обращеннаго головою на В., большая буса изъ египетской пасты, раковина (cardium), 1 буса изъ желтой массы и три круглыя бусы изъ сердолика; у лѣвой руки 28 пронизей изъ лигнита и 4 черныя бисеринки; на той же рукѣ серебр. перстень съ рѣзнымъ гранатомъ, украшеннымъ изображеніемъ козерога; на груди сломанная бронз. фибула; въ ногахъ костяная ухвертка и четырехгранный сосудъ съ отбитыми еще въ древнее время горломъ и верхней частью ручки.

¹⁾ См. *Изв. И. Арх. К.*, в. 1, стр. 16.

№ 379 (191). Тамъ же. Земляная гробница, покрытая черепицами; шир. и глуб. могилы 0,47 м.; длины нельзя было опредѣлить, потому что гробница была перерѣзана другой. На шеѣ истлѣвшаго костяка (головою на В.) простыя бусы изъ пасты разныхъ цвѣтовъ; возлѣ головы слѣва стоялъ простой глин. сосудъ съ одной ручкой.

№ 380 (192). Тамъ же. На глуб. 1,11 м. земляная гробница, покрытая плитами, дл. 1,99 м., шир. 1,70, глуб. 1,17. Возлѣ талии костяка, лежавшаго головою на В., бронз. пряжка простой формы, возлѣ ногъ справа стекл. бальзамарій (выс. 0,12 м.).

№ 381 (193). Тамъ же. На глубинѣ 0,78 м. такая же гробница дл. 1,97 м., шир. и глуб. 0,77. Совершенно истлѣвшій костякъ лежалъ головою на В. На пальцѣ лѣвой руки его былъ надѣтъ желѣзный перстень съ рѣзнымъ сердоликомъ, на которомъ изображенъ Асклепій съ посохомъ, обвитымъ змѣею; на шеѣ бусы изъ лигнита, на головѣ кусочки листового золота, на груди разломанная бронз. фибула, въ ногахъ стекл. сосудъ безъ ручекъ (выс. 0,18 м.).

№ 382 (194). На Предѣльной улицѣ. На глуб. 0,56 м. покрытая плитами земляная гробница дл. 1,26 м., шир. 0,78, глуб. 0,99. Двѣ изъ плитъ покрытія оказались частями надгробія съ надписью Трифона и Ахилла ¹⁾. За головой истлѣвшаго дѣтскаго остова, обращенной на В., найдены разломанный бронз. браслетъ, въ ногахъ разбитый простой одноручный глин. сосудъ и краснолаковая чашка.

№ 383 (195). Возлѣ городской скотобойни. На глубинѣ 1,30 м. земляная, покрытая плитами гробница дл. 2,22 м., шир. 0,63, глуб. 0,72. Костякъ лежалъ головою на В. Справа отъ него лежалъ клинокъ желѣзнаго меча (дл. 0,93 м.), слѣва такой же кинжалъ (0,235 м.). Возлѣ меча, приблизительно у середины клинка найдена большая пронизъ изъ дымчатаго топаза, служившая, вѣроятно, украшеніемъ (верхушкой) деревянной рукоятки меча. Возлѣ талии костяка оказались серебр. разломанная пряжка и наконечникъ пояса и большая бронз. буса; въ ногахъ обломки стекл. одноручнаго сосуда, три глин. и два стекл. бальзамарія съ красивою окисью; возлѣ праваго бока три одинаковыя бронз. монеты (Бурачковъ XXIII, 1-е).

№ 384 (196). Тамъ же. На глубинѣ 0,88 м. земляная гробница, покрытая плитами, дл. 1,87 м., шир. 0,62, глуб. 0,75. На шеѣ костяка, лежавшаго головою на В., найдено ожерелье изъ лигнитовыхъ пронизей и золотыхъ желобчатыхъ трубочекъ; въ ногахъ три превратившіяся въ порошокъ сосуда изъ

¹⁾ См. Изв. II. Арх. Комм., в. 10, стр. 47, № 44.

бѣлаго стекла, разломанная шкатулка въ бронз. оправѣ, костяная спица и стекл. синій кружокъ съ бѣлой полоской отъ веретена.

№ 385 (197). Тамъ же. На глубинѣ 0,86 м. такая же гробница дл. 2,25 м., шир. 0,58, глуб. 0,63. Возлѣ головы костяка, обращенной на В., найдены бронз. простая пряжка и колечко съ 9 шишечками.

№ 386 (198). Тамъ же. На глубинѣ 1,35 м. грунтовая гробница, покрытая плитами (толщ. 0,24 м.), дл. 2,37 м., шир. 0,80, толщ. 0,50. На лѣвой рукѣ истлѣвшаго костяка, обращеннаго головою на В., найдены бронз. перстень со слѣдами эмали, въ ногахъ одноручный стекл. сосудъ въ обломкахъ и стекл. бальзамарій. По остаткамъ истлѣвшаго дерева видно, что костякъ лежалъ въ деревянномъ саркофагѣ; въ гробницѣ найдено множество обломковъ гипсовыхъ украшеній его, совершенно испорченныхъ сыростью. Только по нѣкоторымъ фрагментамъ можно судить, что главнымъ украшеніемъ саркофага служили изображенія сидящихъ сфинксовъ съ широкими круглыми лицами.

№ 387 (199). Тамъ же. На глубинѣ 1,32 м. покрытая досками земляная гробница дл. 1,87 м., шир. 0,61, глуб. 0,50. На груди истлѣвшаго костяка, обращеннаго головою на В., лежали бронз. зеркальце (діам. 0,035 м.) и пряжка; на шеѣ разломанный бронз. обручъ.

№ 388 (200). Тамъ же. На глубинѣ 1 м. земляная гробница, покрытая плитами, дл. 1,93 м., шир. 0,67, глуб. 0,88. Костякъ лежалъ головою на Ю. На шеѣ его найдено ожерелье, состоящее изъ большой бусы изъ бѣлой массы и множества лигнитовыхъ бусинокъ. Возлѣ талии бронз. зеркало (діам. 0,045 м.), разломанная фибула простой формы и большая бронз. пряжка; на лѣвой рукѣ бронз. колечко, въ ногахъ краснолаковая чашка съ выдавленной на днѣ ступней, стекл. бальзамарій и распавшійся глин. одноручный сосудъ; съ лѣваго бока мѣдная монета Савромата I, подобная экземпляру, изданному Бурачковымъ на табл. XXVIII, № 152.

№ 389 (201). Тамъ же. На глубинѣ 0,62 м. простая земляная гробница дл. 2,05 м., шир. 0,44, глуб. 0,86. Истлѣвшій костякъ лежалъ головою на С. Во рту его найдена сильно окислившаяся мѣдная монета, возлѣ шеи остатки бронз. цѣпи неизвѣстнаго назначенія и буса изъ халцедона, на груди бронз. фибула и такая же буса, на обѣихъ рукахъ по бронз. браслету (одинъ разломанъ), у пояса такая же пряжка, въ ногахъ два стекл. бальзамарія, разбитый краснолаковый кувшинъ и попорченная сыростью терракотта, изображающая рельефную фигурку женщины въ рамкѣ, которая имѣетъ форму фронтона на антахъ.

№ 390 (202). Тамъ же. Земляная подбойная гробница дл. 1,80 м., шир. 0,56, глуб. 0,62, заложенная досками съ В. Сводъ подбоя находился на глубинѣ 0,62 м. Костякъ лежалъ головою на С. Около правой руки его найденъ стекл. бальзамарій, возлѣ талии бронз. пряжка и два желѣзныхъ ножа, во рту мѣдная фанагорійская монета (Бурачковъ XXIII, 1-f), на головѣ три кусочка золота и стекл. бусочка.

№ 391 (203). Тамъ же. На глубинѣ 0,70 м. земляная подбойная гробница съ досчатымъ закладомъ съ В., дл. 1,80 м., шир. 1,56, глуб. 0,62. Около правой руки костяка, обращеннаго головою на С., найденъ стекл. бальзамарій, на поясѣ бронз. пряжка простой формы и два желѣзныхъ ножа, изъ которыхъ одинъ разломанъ, во рту мѣдная монетка, совершенно испорченна ржавчиной, возлѣ головы три кусочка листового золота и сердоликовая пронизь.

№ 392 (204). Тамъ же. На глубинѣ 1,39 м. земляная гробница, покрытая плитами толщиною въ 0,21 м.; дл. могилы 2,09 м., шир. 0,69, глуб. 0,77. Костякъ дл. 1,46 м. лежалъ головою на С.; размѣры сохранившагося черепа 0,14 × 0,18 м. Возлѣ правой руки костяка найдены обломки желѣзнаго ножа, возлѣ талии—желѣзная пряжка, въ ногахъ простой одноручный глин. сосудъ.

№ 393 (205). Тамъ же. Такая же гробница на глубинѣ 0,66 м., дл. 2,04 м., шир. 0,76, глуб. 0,68. Въ ногахъ истлѣвшаго костяка, обращеннаго головою на В., найдены обломки одноручнаго глин. сосуда, возлѣ талии бронз. пряжка, на груди разломанная такая же фибула простой формы, на головѣ четыре кусочка листового золота.

№ 394 (206). Тамъ же. На глубинѣ 1,75 м. такая же гробница дл. 1,51 м., шир. 0,62, глуб. 1,23. Голова костяка и шея лежали *in situ* возлѣ восточной стѣнки, остальные кости были разбросаны. Въ гробницѣ найдены бронз. пряжка простой формы, разбитый глин. одноручный сосудъ и двойной стекл. бальзамарій. Одна изъ плитъ, которыми гробница была покрыта, оказалась надгробіемъ, взятымъ съ болѣе древней могилы, съ надписью Θάγος [Ἰ]αστ]ων[ος] ¹⁾.

№ 395 (207). Тамъ же. На глубинѣ 1,67 м. земляная гробница, покрытая плитами, дл. 2,27 м., шир. 0,76, глуб. 1,02. На груди костяка (головою на В.) найдена бронз. фибула простой формы, возлѣ головы, слѣва отъ костяка, одноручный стекл. сосудъ въ обломкахъ, на лѣвой рукѣ желѣзный перстень, выше кисти той же руки разбитый стекл. бальзамарій.

№ 396 (208). Возлѣ воротъ городской скотобойни. Земляная подбойная гробница съ каменнымъ закладомъ съ С.-В., дл. 2,43 м., шир. 0,63, глуб. 0,64;

¹⁾ См. *Изв. И. Арх. Комм.* в. 10, стр. 56, № 55.

дно ея находилось на глубинѣ 0,82 м. На лѣвой рукѣ костяка оказалось разломанное бронз. кольцо, возлѣ талии желѣзный ножъ, на шеѣ ожерелье изъ четырехъ золотыхъ грубочекъ, трехъ позолоченныхъ стеклянныхъ бусъ (одна распалась) и бусы изъ зеленой пасты, во рту мѣдная монета. Въ ногахъ не было никакой посуды.

№ 397 (209). Тамъ же. На глуб. 1 м. земляная гробница, покрытая досками, дл. 2,21 м., шир. 0,83, глуб. 1,40. На лѣвой рукѣ истлѣвшаго костяка (головою на В.) найденъ дутой золотой перстень съ гранатомъ, украшеннымъ грубымъ изображеніемъ стоящей фигуры, на груди двѣ серебр. фибулы, изъ которыхъ одна совершенно распалась, на головѣ 8 кусочковъ тонкаго золота, возлѣ талии бронз. пряжка простой формы, у ногъ большой стекл. бальзамарій съ красивою окисью (выс. 0,16 м.) и верхушка четырехграннаго стекл. одноручнаго сосуда, разбитаго въ древнее время.

№ 398 (210). Тамъ же. На глубинѣ 0,82 м. земляная гробница, покрытая плитами, дл. 1,19 м., шир. 0,47, глуб. 0,40. Въ ногахъ истлѣвшаго дѣтскаго костяка (головою на Ю.) найденъ стекл. стаканъ, на шеѣ бусочки изъ разноцвѣтной массы и привѣска въ видѣ собачки изъ синей пасты.

№ 399 (211). Тамъ же. Покрытая плитами грунтовая гробница дл. 2,34 м., шир. 1,07, глуб. 1,08. Плиты, лежавшія на глубинѣ 1,79 м., имѣли 0,28 м. толщины. У ногъ костяка, обращеннаго головою на В., найдены простой глин. одноручный сосудъ въ обломкахъ, бальзамарій изъ толстаго стекла, краснолаковая чашка съ поврежденнымъ вѣнчикомъ (діам. 0,19 м.) и глин. лампочка съ изображеніемъ двуручной вазы и собачки.

№ 400 (212). Тамъ же. Земляная подбойная гробница дл. 1,10 м., шир. 0,52, глуб. 0,55; полъ гробницы находился на глубинѣ 2,05 м. Была заложена досками съ Ю. У праваго плеча костяка, лежавшаго головою на В., стояла краснолаковая чашка плохой сохранности, у лѣваго другая, въ головахъ простой одноручный глин. сосудъ.

№ 401 (213). Тамъ же. Такая же гробница на глубинѣ 1,18 м. (считая отъ подошвы гробницы до поверхности земли), дл. 1,70 м., шир. 0,56. Между ногами костяка (головою на В.) найдены 3 разбитые одноручные глин. сосуда, возлѣ лѣваго плеча бронз. обоюдоострый ножикъ съ бронз. рукояткой, въ головахъ желѣзный перстень, на шеѣ множество лигнитовыхъ бусинокъ, которыя отъ сырости превратились въ порошокъ.

№ 402 (214). Тамъ же. На глубинѣ 2,15 м. земляная, покрытая плитами гробница дл. 2,40 м., шир. 1,20, глуб. 1,30; было два погребенія; кости

перваго костяка разбросаны по угламъ гробницы, кости второго лежатъ *in situ*, головою на В. Возлѣ ногъ второго остова найдены два стекл. бальзамарія и четырехгранный одноручный сосудъ изъ простого стекла.

№ 403 (215). Тамъ же. Земляная подбойная гробница дл. 1,27 м., шир. 0,75, на глубинѣ 1,53 м. (считая отъ подошвы могилы до поверхности земли). Была заложена досками съ Ю. Возлѣ шеи дѣтскаго костяка, обращеннаго головою на В., найдены лигнитовыя бусинки, два бронз. колокольчика и обломки бронз. вещицы неизвѣстнаго назначенія, въ ногахъ клинокъ желѣзнаго ножика и нѣсколько игральныхъ костей.

№ 404 (216). Тамъ же. Земляная гробница, покрытая плитами, на глубинѣ 1,50 м., съ остовомъ, лежавшимъ головою на В. Въ ногахъ лежали листочки отъ золотого вѣнка, возлѣ талии желѣзная и бронз. пряжки простой формы (щитокъ пряжки былъ сдѣланъ изъ желѣза), точильный брусокъ и клинокъ желѣзнаго ножика.

№ 405 (217). Тамъ же. На глубинѣ 1,09 м. такая же гробница дл. 2,41 м., шир. 1,01, глуб. 1,33; у ногъ костяка (головою на В.) найдена плохо сохранившаяся глин. лампочка съ неяснымъ бюстомъ, возлѣ талии бронз. пряжка и желѣзный ножъ, возлѣ лѣваго бока мѣдная монета, на груди разломанная бронз. простая фибула, въ ногахъ обломки одноручнаго глин. сосуда и доннышко стекл. сосудика.

№ 406 (218). Тамъ же. Земляная подбойная гробница съ досчатымъ завладомъ съ Ю., дл. 1,95 м., шир. 0,76; дно находилось на глубинѣ 1,70 м. Въ правой рукѣ истлѣвшаго костяка, лежавшаго головою на В., найдены клинокъ желѣзнаго ножа и мѣдная монета, возлѣ талии бронз. пряжка ажурной работы и распавшійся бронз. наконечникъ пояса, въ ногахъ обломки простого стекл. одноручнаго сосуда и краснолаковая чашечка плохой сохранности (діам. 0,12 м.).

№ 407 (219). Тамъ же. На глубинѣ 1,06 м. простая земляная гробница дл. 2,03 м., шир. 0,63, глуб. 0,72. Возлѣ талии костяка, лежавшаго головою на В., найдена бронз. пряжка съ желѣзнымъ щиткомъ и шпенькомъ, въ ногахъ фрагментированная гладкая чашка съ двумя ручками.

№ 408 (220). На Новой улицѣ (соединяющей Предѣльную съ 3-й Булганскою). На глубинѣ 1,38 м. земляная гробница дл. 1,50 м., шир. 0,49, глуб. 0,72. Надъ головой и грудью костяка были положены плиты, остальная часть гробницы была покрыта черепицами. Возлѣ праваго плеча истлѣвшаго костяка, лежавшаго головою на Ю., найдены двѣ простыя гладкія глин. чашки,

возлѣ головы разбитый одноручный сосудъ, желобчатая буса изъ зеленоватой пасты и бронз. серьги въ обломкахъ, на лѣвой рукѣ желѣзный перстень, въ ногахъ костяной кружокъ отъ веретена и стекл. бальзамарій.

№ 409 (221). Тамъ же. На глубинѣ 0,49 м. земляная гробница дл. 1,11 м., шир. 0,58, глуб. 0,43. Ящикъ гробницы былъ покрытъ отчасти плитами, отчасти досками (плиты были надъ грудью и головой). Въ ногахъ истлѣвшаго костяка, обращеннаго головою на Ю., найдена краснолаковая чашка, на шеѣ три бусы изъ сердолика (одна въ видѣ жука), одна изъ горнаго хрустала, нѣсколько изъ стекла и разноцвѣтной пасты. По всей гробницѣ были разбросаны обломки простой глин. посуды.

№ 410 (222). Возлѣ городской скотобойни. На глуб. 2,03 м. земляная гробница, покрытая досками, ориентированная съ З. на В., дл. 1,16 м., шир. 0,44, глуб. 0,81. Была ограблена въ древнее время. Найдены обломки терракотовой фигурки крылатаго Эрота и три бусы: одна круглая изъ разноцвѣтной пасты, другая въ видѣ виноградной висти изъ зеленоватой массы, третья изъ желтой пасты въ видѣ жука.

№ 411 (223). Тамъ же. На глубинѣ 1,50 м. земляная гробница, покрытая досками, дл. 1,25 м., шир. 0,53, глуб. 0,89. Костякъ лежалъ головою на В. Возлѣ головы найдена одна золотая серьга, на шеѣ прекрасная подвѣска изъ желтой пасты съ изящной женской головкой, подвѣски въ видѣ черепахи, лягушки, кулака и фаллоса изъ голубой смальты, 1 буса изъ бѣлаго стекла съ голубыми глазками, 1 изъ лигнита, 1 изъ пестрой пасты, разбитая буса изъ горнаго хрустала, бронз. герма и такое же кольцо. Возлѣ талии лежали бронз. пряжка, обломки бронз. браслета и желѣзный ножъ, въ ногахъ стекл. бальзамарій (выс. 0,037 м.).

№ 412 (224). Тамъ же. Земляная, покрытая плитами гробница дл. 1,77 м., шир. 0,69, глуб. 0,89. Плиты, лежавшія на глубинѣ 1,15 м., имѣли 0,14 м. толщины. На поясѣ и въ ногахъ истлѣвшаго костяка, лежавшаго головою на В., найдены двѣ бронз. пряжки простой формы, на груди обломки бронз. вещицы неизвѣстнаго назначенія; въ ногахъ, кромѣ вышеупомянутой пряжки, разбитая стекл. амфорка, стекл. бальзамарій и такой же четырехгранный сосудъ.

№ 413 (225). Тамъ же. На глубинѣ 0,64 м. простая земляная гробница дл. 2,12 м., шир. 0,59, глуб. 0,65. Костякъ лежалъ головою на В. Возлѣ его талии найдены бронз. пряжка и наконечникъ пояса, въ ногахъ бронз. игла.

№ 414 (226). На Предѣльной улицѣ. Земляная гробница, покрытая плитами, на глубинѣ 1,10 м., дл. 1,60 м., шир. 0,40, глуб. 0,25. Возлѣ головы

совершенно ислѣвшаго костяка, обращенной на В., найдены глин. бальзамарій съ желтой краской, золотыя серьги, бусы и обломки бронз. украшеній, на груди разломанная бронз. фибула, на правой рукѣ бронз. браслетъ, у ногъ попорченное терракоттовое изображеніе женщины съ собачкой (рис. 43), маленькій бальзамарій изъ голубого стекла (съ правой стороны), чернолаковая чашечка (рис. 44) съ румянами, прикрытая положеннымъ вверхъ дномъ блюдцемъ съ надписью ХАРНС, гипсовая тарелочка и простой одноручный глин. сосудикъ (рис. 45). Среди посуды, находившейся въ ногахъ, найденъ кусокъ терракоттовой фигурки, покрытой желтымъ лакомъ.



Рис. 43 (2/3).

№ 415 (227). На углу Продольной улицы и Карантиннаго шоссе, противъ тюрьмы. Каменная гробница дл. 2,25 м., глуб. 1,70, шир. 0,88. Верхнія плиты, имѣвшія 0,23 м. толщины, лежали на глубинѣ 2,23 м. Въ западной стѣнѣ гробницы сдѣлана небольшая ниша, въ которой стоялъ красивый стекл. сосудъ безъ ручекъ, выс. 0,105 м. Въ гробницѣ оказались два костяка, похороненные одинъ надъ другимъ, головами на С. Нижній остовъ находился въ деревянномъ гробу, отъ котораго сохранились большіе куски досокъ; верхній, похороненный безъ гроба, былъ отдѣленъ отъ нижняго тонкимъ слоемъ насыпной земли. На правой рукѣ нижняго костяка найденъ бронз. браслетъ, на груди



Рис. 44 (2/3).



Рис. 45 (1/2).

разломанная бронз. фибула обычной формы, въ ногахъ желѣзный ножъ, бронз. пряжка и наконечникъ пояса, возлѣ лѣваго плеча разбитая краснолаковая чашка. Въ ногахъ верхняго костяка найденъ разбитый стекл. бальзамарій, а за головой справа—разбитый стекл. одноручный сосудъ.

№ 416 (228). Возлѣ городской скотобойни. На глубинѣ 1,18 м. земляная гробница, покрытая плитами, дл. 2,20 м., шир. 0,76, глуб. 1,32. Въ ногахъ костяка, обращеннаго головою на В., лежали обломки одноручнаго стекл. сосуда съ отверстіемъ въ видѣ трилистника, возлѣ талии клинокъ желѣзнаго ножа и такая же пряжка; въ лѣвой рукѣ мѣдная монета. По всей гробницѣ были разбросаны гипсовые украшения отъ истлѣвшаго деревяннаго саркофага; большая часть ихъ уничтожена сыростью.

№ 417 (229). Тамъ же. На глубинѣ 1,28 м. дѣтская жженая гробница дл. 0,58 м., шир. 0,49, глуб. 0,69. Въ золѣ, смѣшанной съ костями, найдены три стекл. сосудика и одинъ глиняный, сильно пострадавшіе отъ огня.

№ 418 (230). Тамъ же. На глуб. 0,64 м. земляная, плитами покрытая гробница дл. 1,40 м., шир. 0,75, глуб. 0,50. На груди истлѣвшаго костяка, обращеннаго головою на С.-З., найдена разломанная бронз. простая фибула, на обѣихъ рукахъ бронз. браслеты, около лѣвой руки бронз. кольцо, одноручный глин. сосудъ въ обломкахъ, поломанная бронз. ложка и три бусы (1 изъ сердолика, 1 изъ бѣлой пасты, 1 изъ темной). Въ ногахъ найдены два стекл. бальзамарія и грубое терракотовое изображеніе Астарты, возсѣдающей на высокомъ тронѣ.

№ 419 (231). Тамъ же. На глубинѣ 1,27 м. такая же гробница дл. 1,01 м., шир. 0,58, глуб. 0,23; костякъ лежалъ головою на В. Въ ногахъ его найдены три терракотовыя фигуры грубой работы: бюстъ Юры, Астарта, сидящая на высокомъ престолѣ съ чашей въ правой рукѣ и съ яблочкомъ въ лѣвой, и женщина, стоящая возлѣ колонны, на которой стоитъ предметъ въ видѣ лиры. Рядомъ съ терракотами найдены глин. двуручный ритонъ въ видѣ башмака, обломки стекл. бальзамарія, бронз. волокольчикъ и монета плохой сохранности; возлѣ лѣвой руки нѣсколько игральныхъ костей.

№ 420 (232). Тамъ же, вправо отъ Карантиннаго шоссе. На глуб. 1,16 м. (до дна) земляная подбойная гробница, заложенная досками съ В., дл. 1,56 м., шир. 0,60, глуб. 0,39. Дѣтскій костякъ лежалъ головою на С. На его шеѣ оказались бусы и большой крученый бронз. обручъ, разломанный на три части (дл. 0,62 м.). На обѣихъ рукахъ найдено по разломанному бронзовому браслету, на лѣвой, кромѣ того, маленькій золотой перстень съ краснымъ альман-

диноу. Въ ногахъ лежали двѣ терракоттовыя фигурки: Кибела съ чашей въ правой рукѣ и тимпаномъ въ лѣвой и безобразная фигурка (гротескъ) съ большимъ носомъ. За терракоттами найдены стеклянные: разбитый одноручный сосудъ, раздавленный стаканъ и бальзамарій. По всей гробницѣ были разбросаны испорченныя сыроустью гипсовыя украшенія.

№ 421 (233). На Предѣльной улицѣ, возлѣ тюрьмы. На глуб. 1,45 м. земляная гробница, покрытая плитами, дл. 2,02 м., шир. 0,92, глуб. 0,78. На шеѣ костяка найдены 8 сердоликовыхъ бусъ и одна янтарная; на лѣвой рукѣ два слившихся желѣзныхъ перстня съ рѣзными сердоликами, изъ коихъ на одномъ изображена птица, сидящая на вѣткѣ, на другомъ—какое-то четвероногое животное; въ правой рукѣ бронз. иглолка, въ ногахъ обломки одноручнаго стекл. сосуда.

№ 422 (234). Тамъ же. На глубинѣ 0,74 м. земляной ящикъ, покрытый досками, дл. 0,82 м., шир. 0,43, глуб. 0,77. Въ ящикѣ стояли рядомъ двѣ большія глиняныя урны, съ четырьмя ручками каждая, выс. 0,53 и 0,59 м., наполненныя жжеными костями. Одна урна была закрыта краснолаковой чашкой, опрокинутой вверхъ дномъ, другая—глиняной крышкой, кругомъ обмазанной гипсомъ. На обѣихъ урнахъ между ручками были надписи, начертанныя красной и черной красками, отъ которыхъ сохранилось только нѣсколько буквъ: на одной СН...КО, на другой N. Въ одной урнѣ, кромѣ костей, оказались еще два разломанныхъ дутыхъ серебр. ножныхъ обруча съ орнаментомъ, золотая серьга съ продолговатымъ алемандиномъ, нѣсколько кусочковъ листового золота и обломки распавшейся терракоттовой фигурки, стоявшей на пьедесталѣ.

№ 423 (235). За базомъ городской скотобойни. На глубинѣ 0,82 м. земляная гробница, покрытая отчасти досками, отчасти плитами, дл. 1,95 м., шир. 0,72, глуб. 0,64. У ногъ истлѣвшаго скелета, обращеннаго головою на С., найдены одноручный стекл. сосудъ рѣдкой формы и три стекл. бальзамарія, изъ которыхъ одинъ разбитъ.

№ 424 (236). На Предѣльной улицѣ, недалеко отъ тюрьмы. На глубинѣ 0,68 м. земляная гробница, покрытая 4-мя плитами, которыя оказались надгробіями, въ томъ числѣ три съ надписями ¹⁾. Длина гробницы 2,41 м., шир. 0,68, глуб. 0,76. Возлѣ головы истлѣвшаго костяка, обращенной на З., найденъ глин. бальзамарій (выс. 0,09 м.), на груди комокъ яркочерной краски, на шеѣ 8 большихъ бусъ, въ ногахъ игральная кость, бронз. колокольчикъ,

¹⁾ См. Изв. в. 10, №№ 62, 73 и 81.

бѣлая двойная буса, мелкія черныя бусинки, большинство которыхъ распалось, и одноручный краснолаковый сосудъ съ бѣлымъ орнаментомъ, выс. 0,15 м. (рис. 46). По всей гробницѣ были разбросаны обломки бронзовой вещи неизвѣстнаго назначенія.

№ 425 (237). Тамъ же. На глуб. 0,98 м. дѣтская земляная гробница, покрытая плитами, дл. 1,16 м., шир. 0,54, глуб. 0,89. Около правой ноги истлѣвшаго костяка, лежавшаго головою на С., стоялъ шарообразный стекл. одноручный сосудъ (выс. 0,115 м.), возлѣ лѣвой—три стекл. бальзамарія и рядомъ съ ними, въ лѣвомъ углу гробницы, краснолаковая и черная чашки. Въ ногахъ найдена, кромѣ того, большая разноцвѣтная пронизь, возлѣ головы слѣва два стекл. бальзамарія и за головой еще одинъ, съ отбитой верхушкой. На шеѣ оказалось множество разныхъ бусъ.



Рис. 46 (1/2).



Рис. 47 (2/3).

№ 426 (238). Тамъ же. На глубинѣ 1,17 м. земляная гробница дл. 2,38 м., шир. 0,77, глуб. 0,52, ограбленная въ древнее время. Въ насыпи гробницы, на глубинѣ приблизительно 0,31 м. подъ уровнемъ улицы, найдена замѣчательная по работѣ терракотовая фигурка (рис. 47) съ желтой поливой и надписью ΚΟΙΝΤΟΥ¹⁾.

№ 427 (239). За полотномъ желѣзной дороги, влѣво отъ Катерлесскаго моста, на глубинѣ 1,49 м. отъ поверхности земли 2 октября открыты 4 стѣны каменнаго сѣлепа, сводъ котораго былъ разрушенъ еще въ древнее время. Земля,

¹⁾ Ср. замѣтку Г. Г. Кизерицкаго въ *Jahrbuch des kais. deutschen arch. Instituts*, 1903, 2, стр. 83.

наполнявшая весь склепъ, была перемѣшана съ множествомъ обломковъ того же мягкаго известняка, изъ котораго была сооружена вся усыпальница. Верхняя часть сводчатыхъ дверей, обращенныхъ на В., тоже оказалась разрушеною и снесенною. Западная стѣна склепа и часть южной на одинъ рядъ камней ниже двухъ другихъ стѣнъ. На стѣнахъ кое-гдѣ сохранились ничтожные остатки фресковой росписи въ видѣ неправильныхъ четырехугольниковъ и круговъ, раскрашенныхъ темнокоричневою и зеленою красками. Въ сѣверной стѣнѣ направо отъ входа сдѣлана небольшая ниша. Склепъ имѣетъ форму четырехугольника длиною (по сѣв. и южной стѣнамъ) 3,63 м., шир. (по вост. и зап. стѣнамъ) 2,98 м.; высота стѣнъ въ томъ мѣстѣ, гдѣ сохранился верхній рядъ камней, 1,92 м. Плиты, изъ которыхъ построены южная и сѣверная стѣны, имѣютъ 0,53 м. толщины, плиты же другихъ двухъ стѣнъ—0,44. Ко входу ведетъ съ восточной стороны, отъ полотна желѣзной дороги, широкій корридоръ, имѣющій 1,24 м. длины и 1,92 ширины; построенъ онъ изъ плитъ толщиною въ 0,53 м. Входъ въ склепъ съ внутренней стороны былъ закрытъ плитою изъ плотнаго известняка выш. 2,07 м., шир. 1,25, толщ. 0,17; вся сторона плиты, обращенная къ склепу, была покрыта бѣлою штукатуркой, образующей большое бѣлое поле, изъ середины котораго глядѣлъ въ склепъ страшный ликъ Медузы съ крыльями на головѣ и змѣями подъ подбородкомъ; штукатурка отвалилась во многихъ мѣстахъ, но сохранилась, къ счастью, какъ разъ тамъ, гдѣ древній живописецъ написалъ Медузу (см. табл. X).

На полу склепа стояли 4 саркофага изъ мягкаго известняка; изъ нихъ три, стоявшіе параллельно сѣверной и южной сторонамъ, были приблизительно одной величины, именно 2,28 м. дл., 0,72 шир. и 0,75 высоты; толщина стѣнокъ саркофаговъ—0,135 м. Въ правомъ углу возлѣ входа стоялъ дѣтскій саркофагъ шир. 0,64 м., дл. 1,06, выш. 0,75. Въ склепѣ стояли первоначально только два большіе саркофага, помѣщенные вдоль сѣверной и южной стѣнъ (см. табл. IX); средній и дѣтскій были поставлены позже. Къ такому выводу можно придти на основаніи слѣдующихъ соображеній: первые два саркофага поставлены на низкихъ подставкахъ, тщательно сложенныхъ изъ плитокъ мягкаго известняка и оштукатуренныхъ по краямъ точно такъ же, какъ и стѣны склепа и весь полъ, который состоялъ тоже изъ правильныхъ плитокъ и былъ выкрашенъ въ яркокрасный цвѣтъ; средній и дѣтскій саркофаги плохо обтесаны, не оштукатурены и поставлены прямо безъ всякихъ подставокъ на выкрашенный полъ. Красота отдѣлки боковыхъ саркофаговъ увеличивается еще тѣмъ, что вся передняя сторона ихъ украшена виноградными лозами, чернымъ карнизомъ

и покоемъ, состоящимъ изъ красноватой и черной полосокъ (см. табл. XI). Отъ украшенія саркофага, стоящаго влѣво отъ входа, сохранились самыя незначительныя остатки. Въ склепѣ оказалась только одна разбитая крышка отъ саркофага, лежавшая между среднимъ и южнымъ саркофагами. Влѣво отъ входа подъ поломъ оказалась дѣтская гробница или, можетъ быть, тайникъ дл. 0,74 м., шир. 0,42, глуб. 0,43. Странно, что это углубленіе было наполнено землею, смѣшанной съ осколками известняка, и закрыто плитами, поверхность которыхъ была тщательно оштукатурена точно такъ же, какъ и весь полъ.

Въ склепѣ найдены слѣдующія вещи, забытыя древними грабителями:

1) бронзовая монета царя Котиса II (123—131 г. по Р. Хр.; Бурач-ковъ XXIX, 176);

2) серебряный перстень съ рѣзнымъ сердоликомъ въ позолоченной оправѣ, на которомъ изображенъ римскій воинъ, шагающій влѣво;

3) медальонъ, состоящій изъ рѣзнаго камня съ изображеніемъ воина, обращеннаго вправо, въ золотой оправѣ;

4) три дутыя золотыя бусы (двѣ раздавлены) и одна разноцвѣтная;

5) золотыя привѣски, бляшки и остатки золотого вѣнца;

6) стекл. бальзамарій съ красивою окисью;

7) четыре бронзовые предмета: пряжка, колокольчикъ, кольцо и вещица неизвѣстнаго назначенія.

Не раздавленная золотая буса лежала подъ плитой пола въ томъ мѣстѣ, гдѣ стоялъ дѣтскій саркофагъ, а бальзамарій—между южной стѣнной склепа и задней стѣнкой саркофага, поставленнаго возлѣ этой стѣны. Промежутокъ надъ ними былъ наполненъ бутомъ и тщательно оштукатуренъ.



Рис. 48 (1/2).

№ 428 (240). На Предѣльной улицѣ, возлѣ тюрьмы.

На глубинѣ 2,23 м. земляная гробница, покрытая плитами, дл. 2,38 м., шир. 1,14, глуб. 1,77. На лѣвой рукѣ остова, обращеннаго головою на В., оказались три перстня, изъ которыхъ одинъ былъ двойной золотой, а другіе два—бронзовые. На шеѣ найдены черныя бусы изъ лигнита, возлѣ лѣвой ноги, ниже колѣна,—бронз. зеркало (діам. 0,075 м.), раздавленное тяжестью земли, въ ногахъ—стекл. бальзамарій (выс. 0,08 м.) и одноручный стекл. сосудикъ изящной формы, выс. 0,16 м. (рис. 48).

№ 429 (241). Тамъ же. На глубинѣ 1,50 м. земляная гробница, покрытая досками, дл. 1,12 м., шир. 0,28,

глуб. 0,40. На шеѣ дѣтскаго костяка, лежавшаго головою на В., найдено ожерелье изъ разныхъ бусъ и подвѣсокъ, въ ногахъ два цѣлые стекл. бальзамарія и четыре раздавленные сосуда: двуручный сосудъ изъ розоватаго стекла, стаканъ, одноручный сосудъ изъ простаго стекла и глин. кувшинъ.

№ 430 (242). Тамъ же. На глубинѣ 3,04 м. земляная, покрытая досками гробница дл. 1,16 м., шир. 0,42, глуб. 0,29, съ дѣтскимъ костякомъ, лежавшимъ головою на З. На правой рукѣ его найдены бронз. браслетикъ.

№ 431 (243). Возлѣ фабрики А. Серганиди, на берегу бухты. Дѣтская земляная гробница, покрытая плитами; ящикъ, находившійся на глубинѣ 1,04 м., имѣлъ 1,07 м. въ длину, 0,57 въ ширину и 0,45 въ глубину. На шеѣ остова, обращеннаго головою на С.-З., найдены бусы и бронз. статуэтка, на обѣихъ рукахъ поломанные бронз. браслеты, въ ногахъ одноручный глин. сосудъ.

№ 432 (244). На Предѣльной улицѣ, возлѣ тюрьмы. На глубинѣ 1,62 м. (до дна) земляная подбойная гробница дл. 1,50 м., шир. 0,93, заложенная досками съ Ю. У ногъ остова, обращеннаго головою на В., найдены простая глин. чашечка, разломанный клинокъ желѣзнаго ножа и нѣсколько астрагаловъ, на лѣвой рукѣ бронз. браслетъ, возлѣ талии разломанная бронз. пряжка и наконечникъ пояса, на груди такая же фибула простой формы, на шеѣ лигнитовыя бусы.

№ 433 (245). Тамъ же. На глубинѣ 1,14 м. (до свода подбоя) земляная подбойная гробница дл. 1,29 м., шир. 0,42, глуб. 0,49, заложенная плитами съ С. При костякѣ, обращенномъ головою на В., найдены: возлѣ головы серебр. серьги, бусы (изъ нихъ три продолговатыя разноцвѣтныя) и разбитое терракотовое изображеніе Кибелы; на обѣихъ рукахъ по бронз. браслету, на лѣвой серебряное и бронз. кольца, въ ногахъ краснолаковая чашечка плохой сохранности, испорченная сыростью терракотта, простая глин. амфорка въ обломкахъ, дно стекл. сосуда и раковина.

№ 434 (246). На берегу бухты, возлѣ фабрики А. Серганиди. На глубинѣ 1,29 м. земляная гробница, покрытая плитами, дл. 2,33 м., шир. 0,87, глуб. 1,50. На углахъ истлѣвшаго деревяннаго саркофага, въ которомъ лежалъ костякъ головою на В., найдены испорченныя сыростью украшенія изъ гипса, имѣющія форму медузъ и бычачьихъ головъ. На груди костяка найдены стекл. бальзамарій, а въ ногахъ—одноручный сосудъ изъ простаго стекла.

№ 435 (247). На Предѣльной улицѣ, возлѣ тюрьмы. На глубинѣ 1 м. дѣтская гробница, покрытая плитами, дл. 1,38 м., шир. 1,54, глуб. 0,81. У ногъ истлѣвшаго костяка, лежавшаго головою на Ю.-В., найдены 4 стекл. бальзамарія, изъ



Рис. 49 (2/3).



Рис. 50 (2/3).

которыхъ одинъ, самый - маленький, оказался разноцвѣтнымъ (рис. 49); рядомъ съ нимъ найдены краснолаковая чашка, желобчатая буса изъ голубой пасты и глиняная лампочка съ изображеніемъ мальчика (рис. 50).

№ 436 (248). Тамъ же. На глубинѣ 1,46 м. такая же гробница дл. 2,13 м. шир. 0,76, глуб. 0,87. На головѣ совершенно истлѣвшаго костяка, обращенной на В., найдены золотые листочки отъ погребальнаго вѣнка и гладкій золотой кружокъ, на груди разломанная бронз. фибула. Слева отъ костяка—длинный и широкій мечъ, возлѣ котораго найдена большая пронизь изъ халцедона съ приставшей къ ней пряжкой, вѣроятно, отъ ремня; на лѣвой рукѣ желѣзный перстень съ рѣзнымъ сердоликомъ, украшеннымъ грубымъ изображеніемъ стоящаго воина; возлѣ талии бронз. пряжка, мѣдная монета Савромата III, желѣзный ножъ и бронз. игла. У ногъ обломки стекл. одноручнаго сосуда, бальзамарій изъ бѣлаго стекла и кусочки бронзовой вещицы неизвѣстнаго назначенія.

№ 437 (249). Возлѣ фабрики Серганиди, на берегу бухты. На глуб. 0,93 м. земляная гробница, покрытая досками, дл. 2,06 м., шир. 0,83, глуб. 0,37. Возлѣ головы костяка, обращенной на Ю.-В., найдены 8 простыхъ бусъ изъ пасты и пара бронз. серегъ. Посуды въ гробницѣ не оказалось.

№ 438 (250). Тамъ же. На глуб. 1,63 м. земляная подбойная гробница дл. и глуб. 0,50 м., шир. 0,43. Была заложена, вѣроятно, досками съ В. Подъ подбоемъ стояла простая глин. урна (выс. 0,45 м.) съ жжеными костями, среди которыхъ найдены разломанный бронз. стригиль, бронз. пряжка красивой формы, слитки простого стекла, золотые листочки отъ погребальнаго вѣнка и короткая золотая повязка.

№ 439 (251). На Предѣльной улицѣ на глубинѣ 1,48 м. земляная подбойная гробница дл. 2,39 м., шир. 0,56; высота подбоя 0,71 м. Была заложена досками съ Ю.-В. Въ гробницѣ лежалъ головою на С.-В. истлѣвшій костякъ, на груди котораго оказался гладкій бронзовый браслетъ.

№ 440 (252). Тамъ же. На глуб. 1,18 м. земляная гробница, покрытая плитами, дл. 2,15 м., шир. 0,77, глуб. 1,18. На углахъ истлѣвшаго деревяннаго саркофага были укрѣплены гипсовые украшенія въ формѣ медузъ, шишечекъ

и лъвинныхъ головокъ. Въ ногахъ костяка, обращеннаго головою на В., найдены два большіе стекл. бальзамарія; одинъ изъ нихъ, покрытый красивою овисью, оказался разбитымъ.

№ 441 (253). Тамъ же. На глуб. 2,33 м. дѣтская земляная гробница дл. 1,20 м., шир. 0,73, глуб. 0,75, покрытая плитами, изъ которыхъ одна оказалась надгробіемъ римскаго времени съ надписью Евдіи жены Минодота ¹⁾. Возлѣ головы костяка, обращенной на С.-В., найдены разломанныя бронз. серьги и бусы изъ цвѣтной пасты; возлѣ правой руки—дно стекляннаго сосуда, служившее, вѣроятно, игрушкой, бронз. браслетъ и простая глин. чашечка.

№ 442 (254). Тамъ же. На глубинѣ 1,29 м. (до пола) земляная подбойная гробница съ каменнымъ закладомъ съ В., дл. 1,65 м., шир. 0,55. На шеѣ костяка, обращеннаго головою на Ю., найдены бусы изъ бѣлой пасты и золоченый бисеръ.

№ 443 (255). Тамъ же, съ лѣвой стороны отъ Карантиннаго шоссе. На глубинѣ 1,14 м. земляная гробница дл. 1,84 м., шир. 0,66, глуб. 0,54, покрытая плитами, изъ которыхъ двѣ оказались надгробіями съ надписями ²⁾. Возлѣ костяка, обращеннаго головою на Ю.-В., лежали бусы изъ бѣлой и темной пасты, разбросанныя по всей гробницѣ.

№ 444 (256). Тамъ же. На глубинѣ 1,20 м. земляная гробница, покрытая отчасти плитами, отчасти черепицами, дл. 1,19 м., шир. 0,53, глуб. 0,57. Въ правой рукѣ дѣтскаго костяка, обращеннаго головою на В., найдена сильно окислившаяся мѣдная монета, на груди—поломанная бронзовая фибула простой формы, въ ногахъ — обломки одноручнаго глин. сосуда, стекл. бальзамарій, фрагментированная терракотта, изображающая стоящую женщину, донышко стекл. сосуда и бронз. зеркало съ большимъ знакомъ:

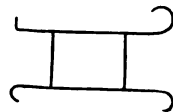

№ 445 (257). Тамъ же. На глуб. 0,88 м. покрытая плитами и досками земляная гробница дл. 1,74 м., шир. 0,60, глуб. 0,76. Около кисти лѣвой руки костяка, обращеннаго головою на В., найдены нижняя часть точильнаго бруска, бронз. игла и обломки бронз. вещицы неизвѣстнаго назначенія; въ ногахъ обломки простого глинянаго сосуда съ одной ручкой.

№ 446 (258). Тамъ же. На глубинѣ 0,86 м. земляная гробница, покрытая досками, дл. 1 м., шир. 0,43, глуб. 0,95. На шеѣ дѣтскаго истлѣвшаго костяка, лежавшаго головою на В., найдены бусы изъ стекла и разноцвѣтной

¹⁾ См. *Изв.* в. 10, стр. 72, № 78.

²⁾ См. тамъ-же, стр. 43, № 38, и стр. 66, № 69.

пасты, на лѣвой рукѣ два перстня: бронзовый съ эмалью (разломанный) и стеклянный розоваго цвѣта со щиткомъ изъ желтой пасты и неяснымъ изображеніемъ лица.

№ 447 (259). Тамъ же. На глубинѣ 0,95 м. простая земляная гробница дл. 1 м., шир. 0,39, глуб. 0,88. Въ лѣвой рукѣ дѣтскаго костяка (головой на В.) найденъ маленькій стекл. бальзамарій.

№ 448 (260). Тамъ же. На глубинѣ (до подбоя) 0,56 м. земляная подбойная гробница съ каменнымъ закладомъ съ южной стороны, дл. 2,05 м., шир. 0,56, глуб. 0,18. На груди истлѣвшаго костяка, обращеннаго головою на В., найдена разломанная бронз. простая фибула, возлѣ ногъ справа стекл. бальзамарій.

№ 449 (261). Тамъ же. Такая же гробница дл. 1,98 м., шир. 0,58, глуб. 0,60, заложная черепицами съ Ю. Костякъ лежалъ головою на В. Возлѣ головы найдены серебряныя серьги разной величины, съ лѣвой стороны краснолаковый сосудъ съ двумя ручками, на лѣвой рукѣ желѣзный перстень, въ ногахъ простой одноручный глин. сосудъ въ обломкахъ, краснолаковая чашка и нѣсколько бусинокъ изъ граната и разноцвѣтной пасты.

№ 450 (262). Тамъ же. На глубинѣ 1,30 м. (до дна) земляная подбойная гробница съ каменнымъ закладомъ съ В., дл. 1,85 м., шир. 0,51. Возлѣ головы костяка, обращенной на С., найдены ничтожныя остатки стекл. сосуда съ синеватыми полосками, возлѣ талии двѣ бронз. пряжки простой формы.

№ 451 (263). Тамъ же. На глубинѣ 1,62 м. дѣтская земляная, покрытая плитами (толщ. 0,09 м.) гробница дл. 1,50 м., шир. 0,46, глуб. 0,68, ориентированная съ Ю. на С. Костякъ до того истлѣлъ, что нельзя было опредѣлить, въ которую сторону онъ лежалъ головою. Возлѣ южной стѣнки гробницы найденъ стекл. бальзамарій.



Рис. 51 (1/2).

№ 452 (264). Тамъ же, возлѣ тюрмы. На глубинѣ 0,96 м. земляная гробница, покрытая плитами, дл. 2,26 м., шир. 0,64, глуб. 0,66. Костякъ лежалъ головою на Ю. Возлѣ головы найдены золотыя сережки, за головой слѣва одноручный глин. сосудъ, разбитый стекл. бальзамарій и поломанная бронз. игла, у ногъ обломки бронз. зеркала и два стекл. бальзамарія (рис. 51).

№ 453 (265). Тамъ же. Земляная гробница, покрытая плитами толщиной въ 0,11 м. Ящикъ гробницы, находившійся на глубинѣ 1,73 м., имѣлъ 2,11 м. дл., 0,60 шир. и 0,80 глубины. Возлѣ праваго локтя совсѣмъ истлѣвшаго

костяка, обращеннаго головою на Ю., найденъ стекл. бальзамарій, въ ногахъ одноручный краснолаковый сосудъ.

№ 454 (266). Тамъ же. На глубинѣ (до пола) 1,84 м. земляная подбойная гробница дл. 2,28 м., шир. 0,55, заложена плитамъ съ С. Возлѣ правой ступни костяка, дежавшаго головою на В., на истлѣвшей доскѣ гроба найдены каменная дощечка и бронзовый инструментъ, похожій на зондъ: это была, вѣроятно, ложечка, которою на найденномъ камнѣ растирались румяна. Рядомъ найдена истлѣвшая деревянная шкатулка съ бронз. замочкомъ, отъ котораго сохранилась небольшая часть ажурной работы. Возлѣ правой руки лежали два разбитые, тщательно отшлифованные граната безъ рѣзьбы. На головѣ кусочки тонкаго золота, простая золотая серьга и 5 бусъ, испорченныхъ сыростью. Посуды въ гробницѣ не оказалось.

№ 455 (267). Тамъ же. На глуб. (до пола) 2 м. земляная подбойная гробница дл. 1,92 м., шир. 0,38, заложена досками съ Ю.-В. Совершенно истлѣвший костякъ лежалъ головою на С.-В. Во рту его найдена мѣдная монета Котиса II (Бурачковъ ХХІХ, 176), на шеѣ двѣ бусы изъ бѣлой пасты, въ ушахъ двѣ серебр. крученныя серьги, на лѣвой рукѣ два серебр. кольца и бронз. перстень съ камешкомъ безъ рѣзьбы.

№ 456 (268). Тамъ же. На глуб. 2,07 м. земляная, покрытая плитамъ гробница дл. 2,28 м., шир. 0,88, глуб. 0,78. Костякъ лежалъ головою на Ю. Возлѣ талии его найдены два желѣзные ножа, въ головахъ раздавленный глиняный сосудъ и лампочка. На короткихъ сторонахъ истлѣвшаго саркофага, въ которомъ помѣщался деревянный гробъ съ костякомъ, были приклеены гипсовые украшения въ видѣ большихъ головъ Медузы, бычачьихъ головъ и цвѣтовъ.

№ 457 (269). Тамъ же. На глубинѣ 1,50 м. такая же гробница дл. 1,50 м., шир. 0,58, глуб. 0,63. Дѣтскій костякъ лежалъ головою на В. У ногъ его найдена краснолаковая чашка, на лѣвой рукѣ два разломанные бронз. браслета и бѣлая буса, на шеѣ бусы въ формѣ маленькихъ гирь.

№ 458 (270). Тамъ же. На глуб. 1,11 м. дѣтская земляная гробница, покрытая плитамъ (толщ. 0,17 м.), дл. 0,88 м., шир. 0,56, глуб. 0,79. Черепа въ гробницѣ не оказалось, потому что восточная часть ея была уничтожена позднѣйшей гробницей, ориентированной съ С. на Ю. На лѣвой рукѣ костяка найденъ разломанный бронз. браслетъ, въ ногахъ краснолаковая чашка и два стекл. бальзамарія, возлѣ ногъ справа терракотта, совершенно испорченная сыростью. Въ позднѣйшей гробницѣ вещей не оказалось.

№ 459 (271). Тамъ же. На глубинѣ 0,64 м. такая же гробница дл. 1,92 м., шир. 0,54, глуб. 0,48. За головой истлѣвшаго костяка, обращенной на Ю.-В., оказалась мѣдная монетка, испорченная ржавчиной, во рту другая такая же, возлѣ талии справа точильный брусокъ. На лѣвой рукѣ желѣзный перстень, около праваго плеча одноручный глин. сосудъ.

№ 460 (272). На Новой улицѣ, въ восточной полѣ кургана, скрытаго при планировкѣ улицы, на глуб. 0,43 м. подъ подошвой кургана открыта земляная гробница дл. 2,41 м., шир. 1,22, глуб. 1,14; всѣ 4 стѣны ящика были составлены изъ большихъ черепицъ дл. 0,59 м., шир. 0,50 и толщ. 0,25. Длинные стѣнки гробницы (сѣверная и южная) были образованы 8-ю черепицами, поставленными въ 2 ряда узкой стороной вверхъ, а короткія четырьмя. Между двумя рядами черепицъ оставлены небольшіе промежутки. На всѣхъ 24 черепицахъ выдавлено однимъ и тѣмъ же штампомъ клеймо (дл. 0,88 м., шир. 0,02): *Μενολ(τιος?)* Послѣ буквъ *MENOI* стоятъ знакъ сокращенія въ формѣ *С*. Потолокъ гробницы, сдѣланный изъ бревенъ, обрушился и упалъ въ гробницу. Возлѣ лѣвой руки остова, обращеннаго головою на В., лежалъ прекрасно сохранившійся алавастръ дл. 0,24 м.; подъ локтемъ правой руки—свинцовая гиря съ изображеніемъ канеара на серединѣ и рядомъ два арибалла, изъ которыхъ одинъ украшенъ пальметкою, а другой—черными клетками и бѣлыми точками. Рядомъ съ большимъ костякомъ лежалъ дѣтскій, возлѣ правой руки котораго найденъ чернолаковый арибаллъ съ красною пальметкою. Въ ю.-з. углу гробницы стояла раздавленная чернолаковая пелика съ красными изображеніями головъ грифона, женщины и лошади, обращенныхъ вправо; шея и голова грифона, а также лицо женщины покрыты бѣлою краскою. На другой сторонѣ пелики изображены двѣ фигуры юношей въ длинныхъ гиматіяхъ.

№ 461 (273). На Предѣльной улицѣ, возлѣ острога, на глубинѣ 1 м. покрытая досками земляная гробница дл. 1,95 м., шир. 0,53, глуб. 1,33. Въ гробницѣ лежали два костяка головами на В., внизу большой, сверху дѣтскій. Возлѣ послѣдняго найдены разломанныя бронз. серьги, на лѣвой рукѣ браслетъ, во рту сильно окислившаяся мѣдная монета, на груди обломки бронз. украшенія и бронзоваго же зеркала. На груди большого костяка найдена буса изъ бѣлой пасты, около лѣвой руки желѣзный замочекъ съ ключикомъ, у ногъ, справа, мѣдная монета плохой сохранности.

№ 462 (274). Тамъ же. На глуб. 1,80 м. дѣтская земляная гробница, покрытая досками, дл. 1,12 м., шир. 0,33, глуб. 0,11. У ногъ истлѣвшаго

костяка (головою на В.) лежали разбитый одноручный глин. сосудъ и терракотовое изображеніе всадника, скачущаго вправо.

№ 463 (275). Тамъ же. Такая же гробница на глубинѣ 1,60 м., дл. 1,31 м., шир. 0,53, глуб. 0,19. За головою дѣтскаго костяка, обращенной на В., мѣдная монета, на шеѣ бусы, на лѣвой рукѣ разломанное бронз. кольцо, въ этой же рукѣ 2 бронз. монетки плохой сохранности, на обѣихъ рукахъ бронз. браслеты (оба разломались), у ногъ черная тисненая чашка, раковина и стекл. бальзамарій.

№ 464 (276). Тамъ же. На глубинѣ 1,22 м. земляная гробница, покрытая плитами, дл. 1,70 м., шир. 0,46, глуб. 0,37. Въ ногахъ истлѣвшаго костяка (головою на В.) найдены раздавленный одноручный сосудъ изъ простого стекла, краснолаковая чашка и распавшіяся игральные кости.

№ 465 (277). Тамъ же. Подбойная земляная гробница съ подбоемъ съ Ю., дл. 1,80 м., шир. 0,79. Дно находилось на глубинѣ 1,72 м. Была заложена необтесанными камнями, среди которыхъ оказалась обломанная со всѣхъ сторонъ голова статуи изъ мѣстнаго известняка. У правой руки истлѣвшаго костяка, обращеннаго головою на В., найденъ разбитый простой глин. сосудъ, у ногъ двѣ краснолаковыя чашки, изъ которыхъ одна съ внѣшней стороны украшена рельефнымъ орнаментомъ.

№ 466 (278). Тамъ же. На глуб. 1,30 м. такая же гробница съ каменнымъ закладомъ съ С., дл. 1,50 м., шир. 0,48. На лѣвой рукѣ дѣтскаго остова, обращеннаго головою на В., найдено разломанное бронз. кольцо, у ногъ двѣ фрагментированныя краснолаковыя чашки, изъ которыхъ одна украшена рельефнымъ орнаментомъ, на правой рукѣ спиральный бронз. браслетъ, возлѣ головы обломки серебр. серегъ и бусы изъ разноцвѣтной пасты.

№ 467 (279). Тамъ же. Такая же гробница дл. 2,21 м., шир. 0,68; подошва ея была на глубинѣ 3,25 м. Была заложена плитами съ Ю. Возлѣ головы костяка, обращенной на В., найдены бронз. серьги (одна сломана) и буса изъ голубой пасты; за головою мѣдная монетка и стеклянный бальзамарій, въ ногахъ краснолаковая чашка.

№ 468 (280). Тамъ же. Въ насыпи разоренной въ древнее время гробницы на глубинѣ 1,87 м. подъ поверхностью земли найдены три рельефныя чашки (одну изъ нихъ см. на рис. 52).



Рис. 52 (1/2).

№ 469 (281). Тамъ же. На глубинѣ 0,82 м. земляная гробница, покрытая плитами, дл. 1,15 м., шир. 0,32, глуб. 0,23. На шеѣ остова, обращеннаго головою на В., найдены 92 бусы разной величины, формы и цвѣта, возлѣ головы двѣ неодинаковыя серьги (одна серебр. въ видѣ бычачьей головки, другая бронзовая съ фонарикомъ, наполненнымъ бѣлой массой), на лѣвой рукѣ разломанный спиральный бронз. браслетъ, а за головой разбитый краснолакевый сосудъ съ одной ручкой.

№ 470 (282). Тамъ же. Простая земляная гробница дл. 2,05 м., шир. 0,38, глуб. 0,35. При костякѣ, лежавшемъ на глубинѣ 0,87 м. головою на В., возлѣ талии найдена бронзовая пряжка.

№ 471 (283). Тамъ же. На глубинѣ 0,67 м. земляная гробница, покрытая досками и мелкимъ камнемъ, дл. 2,05 м., шир. 0,92, глуб. 0,56. Слева отъ костяка (головой на В.) возлѣ талии лежали мѣдная монета, бронз. пряжка и такой же наконечникъ пояса; на груди разломанная бронз. фибула, въ ногахъ обломки терракотоваго бюста женщины и раздавленный стекл. бальзамарій.

№ 472 (284). Въ Братскомъ переулкѣ, возлѣ Братской церкви. На глубинѣ 0,86 м. земляная гробница, покрытая плитами, дл. 0,20 м., шир. 0,50, глуб. 0,45. У головы костяка, обращенной на С., оказались стекл. бальзамарій (выс. 0,11 м.), поломанныя серебр. серьги простой формы и бусы; возлѣ правой руки разбитый стекл. стаканъ, между ногъ возлѣ колѣнъ одноручный глин. сосудъ, въ ногахъ разбитый стекл. бальзамарій.

№ 473 (285). На Предѣльной улицѣ возлѣ тюрьмы. На глубинѣ 0,77 м. такая же гробница дл. 1 м., шир. 0,58, глуб. 0,36. На шеѣ истлѣвшаго дѣтскаго костяка, лежавшаго головою на Ю., найдены темныя бусы въ видѣ маленькихъ гирь, въ правой рукѣ разбитый стекл. рожокъ, въ ногахъ два стекл. бальзамарія, изъ которыхъ одинъ былъ разбитъ при разборкѣ гробницы.

№ 474 (286). Тамъ же. На глуб. 1,52 м. (до дна) земляная подбойная гробница дл. 2,34 м., шир. 0,67, заложенная досками съ Ю. Возлѣ талии костяка, лежавшаго головою на В., найденъ желѣзный ножъ; въ правой рукѣ бронз. пряжка, на лѣвой разломанное бронз. колечко, на груди обломки бронз. простой фибулы.

№ 475 (287). Тамъ же. На глуб. 0,83 м. дѣтская земляная гробница, покрытая досками, дл. 0,94 м., шир. 0,48, глуб. 0,53. Истлѣвшій костякъ лежалъ головою на С.-В., со стекл. бальзамаріемъ выс. 0,083 м. въ правой рукѣ.

№ 476 (288). Тамъ же. На глуб. 1,21 м. дѣтская земляная гробница, покрытая плитами, дл. 1,27 м., шир. 0,50, глуб. 0,59. Около правой руки совсѣмъ истлѣвшаго костяка, обращеннаго головою на В., лежала буса изъ зеленой пасты, а возлѣ колѣнъ—разломанная бронз. простая фибула.

№ 477 (289). Тамъ же. На глуб. 1,20 м. земляная гробница, покрытая досками, ориентированная съ З. на В., дл. 1,90 м., шир. 0,82, глуб. 0,62. Была разграблена въ древнее время. Кости совсѣмъ истлѣвшаго костяка и оставшіяся вещи были разбросаны по всей гробницѣ. Найдены разбитый одно-ручный стекл. сосудъ, два такихъ же бальзамарія, 9 различныхъ бусъ и при-вѣсовъ, браслетъ и серебряная оправа какой-то подвѣсочки.

№ 478 (290). Тамъ же. На глуб. 1,50 м. земляная гробница, покрытая досками, дл. 1,80 м., шир. 0,56, глуб. 0,71. Возлѣ головы истлѣвшаго костяка, обращенной на Ю.-В., найдены пара золотыхъ серегъ съ алмадинами (рис. 53), 18 граненыхъ бусъ изъ сердолика, 11 золотыхъ желобчатыхъ трубочекъ и 4 черныя бусинки; на груди 2 бронз. фибулы: одна простая, поломанная, другая въ видѣ бычка со вставленными глазами и эмалью на тѣлѣ; на лѣвой рукѣ бронз. браслетъ съ пронизью изъ халцедона; въ ногахъ бронз. зеркальце (діам. 0,35 м.), стаканъ изъ бѣлаго стекла и такой же раздавленный сосудъ съ одной ручкой.



Рис. 53 (н. в.).

№ 479 (291). Тамъ же. На глубинѣ 1,12 м. земляная гробница, покрытая досками, дл. 1,31 м., шир. 0,50, глуб. 0,62. Небольшая длина ящика обусловлена тѣмъ, что поперекъ гробницы была вырыта другая болѣе поздняго времени. Костякъ лежалъ головою на В. Черепа не оказалось; руки и ноги лежали *in situ*. При костякѣ найдены бронз. пражка (въ ногахъ) и такой же браслетъ (на лѣвой рукѣ).

№ 480 (292). Подъ гробницей № 478 оказалась другая земляная гробница, покрытая плитами (толщ. 0,18 м.), длиною 2,15 м., шир. 0,77, глуб. 1,22. На шеѣ совершенно истлѣвшаго костяка, лежавшаго головою на С.-В., найдены 5 бусъ (одна изъ сердолика и 4 изъ черной пасты), на лѣвой рукѣ желѣзное и бронзовое кольца.

№ 481 (293). Тамъ же. На глубинѣ 1,61 м. грунтовая, покрытая плитами гробница дл. 1,96 м., шир. 0,50, глуб. 0,66. Костякъ лежалъ головою на В. Возлѣ ногъ справа отъ костяка найдены простой одноручный глин. сосудъ въ обломкахъ и два стекл. бальзамарія; на шеѣ нѣсколько бусъ изъ стекла и разноцвѣтной пасты.

№ 482 (294). Тамъ же. На глубинѣ 0,34 м. (до свода подбоя) земляная подбойная гробница дл. 1,94 м., шир. 0,37, выс. подбоя 0,70 м. Была заложена черепицами съ Ю. Справа отъ головы костяка, лежавшей на В., найденъ разломанный желѣзный стригиль, а за головой совершенно испорченная и разбитая пелика, расписанная водяными красками.

№ 483 (295). Тамъ же. На глубинѣ 0,86 м. грунтовая гробница дл. 1,80 м., шир. 0,43, глуб. 0,45. Ящикъ гробницы былъ покрытъ отчасти плитами, отчасти черепицами. Въ ногахъ костяка, обращеннаго головою на В., найдены бронз. зеркало съ рельефнымъ ободкомъ, простой одноручный глин. сосудъ въ обломкахъ, простая лекана безъ поливы, тоже разбитая, и глин. бальзамарій; на шеѣ множество лигнитовыхъ бусинокъ, которыя отъ сырости совершенно распались.

№ 484 (296). На Карантинной улицѣ, противъ Братской церкви. На глубинѣ 1,24 м. покрытая плитами земляная гробница дл. 2,12 м., шир. 0,49, глуб. 0,73. Въ ногахъ костяка, обращеннаго головою на Ю.-В., найдено краснолаковое блюдо съ изображеніемъ ступни, окруженной кружкомъ изъ черточекъ, сдѣланныхъ остриемъ отъ руки; такими же черточками украшенъ и край сосуда. Въ древнее время былъ отбитъ кусокъ блюда, но вновь прикрѣпленъ проволокой, на что указываютъ четыре дырочки по обѣимъ сторонамъ излома. Возлѣ правой руки костяка найденъ раздавленный стекл. бальзамарій, а на лѣвой бронз. перстень съ шарикомъ изъ бѣлой пасты.

№ 485 (297). На пустопорожномъ мѣстѣ между Братскою церковью и берегомъ бухты, гдѣ устраивается скверъ, на глуб. 1,46 м. найдена земляная гробница, покрытая плитами (толщ. 0,32 м.), дл. 2,43 м., шир. 0,58, глуб. 1,08. На разстояніи 0,40 м. подъ плитами оказался истлѣвшій костякъ, обращенный головою на В.; при немъ ничего не найдено, кромѣ испорченнаго ржавчиной клинка желѣзнаго ножа, находившагося возлѣ пояса. Подъ остовомъ оказался слой утопанной земли, а подъ нимъ другой истлѣвшій костякъ, лежавшій головою тоже на В. На груди его найдена бронзовая игла, въ ногахъ глин. бальзамарій и раздавленный на мелкіе кусочки одноручный сосудъ таковой же глины, какъ и бальзамарій. Нижній костякъ былъ, повидимому, ограбленъ въ то время, когда готовилась могила для покойника, положеннаго сверху. При этомъ древній грабитель, къ счастью, не обратилъ особеннаго вниманія на гипсовыя фигуры Ніобидовъ (рис. 54), которыми былъ украшенъ нижній саркофагъ.

Изображенія эти, числомъ 14 (отъ одного уцѣлѣли только голова и бедро лѣвой ноги), найдены на полу ящика, вдоль длинныхъ стѣнокъ гробницы; возлѣ каждой стѣны лежало по семи фигуръ, причемъ каждой фигурѣ одной стороны соответствовала такая же фигура другой. Возлѣ короткихъ стѣнъ гробницы лежали по два гипсовые изображенія Медузы. Гипсовые шинечки, которыхъ (съ обломанными) оказалось 38, находились только вдоль длинныхъ сторонъ гробницы, посреди изображеній Ниобидовъ. Кромѣ этихъ украшеній, сохранились еще два круглые орнамента, которыя указываютъ на то, что гробъ былъ положенъ въ саркофагъ съ колонками по сторонамъ, похожій на саркофагъ, найденный въ Керчи въ 1874 г. ¹⁾ Деревянный гробъ и саркофагъ совершенно истлѣли.

Хотя фигуры Ниобидовъ были раздавлены и нѣкоторыя изъ нихъ лежали въ кучѣ (на срединѣ возлѣ кисти лѣвой руки костяка лежали три фигуры вѣстѣ одна на другой), всетаки удалось приблизительно замѣтить порядокъ, въ которомъ слѣдовали фигуры одна за другой.

1) Ближе всего къ головѣ были помѣщены два изображенія дочери, упавшей на колѣна и хватающейся правою рукою за затылокъ ²⁾.

2) Рядомъ находились изображенія сына, который стоитъ на лѣвой ногѣ, бессильно опустивъ голову на правое плечо; правая нога согнута въ колѣнѣ и прижата къ лѣвой; правая рука у живота ³⁾. Хорошо сохранившіяся фигуры указываютъ, какъ нужно дополнить фрагментированную фигуру, изданную въ Отчетѣ Имп. Археолог. Комиссiи за 1868 г., табл. II, № 2.

¹⁾ См. С. А. Жебелева, Пантикапейскіе Ниобиды. (*Мат. по арх. Россiи*, № 24), стр. 19, рис. 24.

²⁾ Ср. тамъ же, стр. 13, рис. 15.

³⁾ Ср. тамъ же, стр. 8, рис. 8.

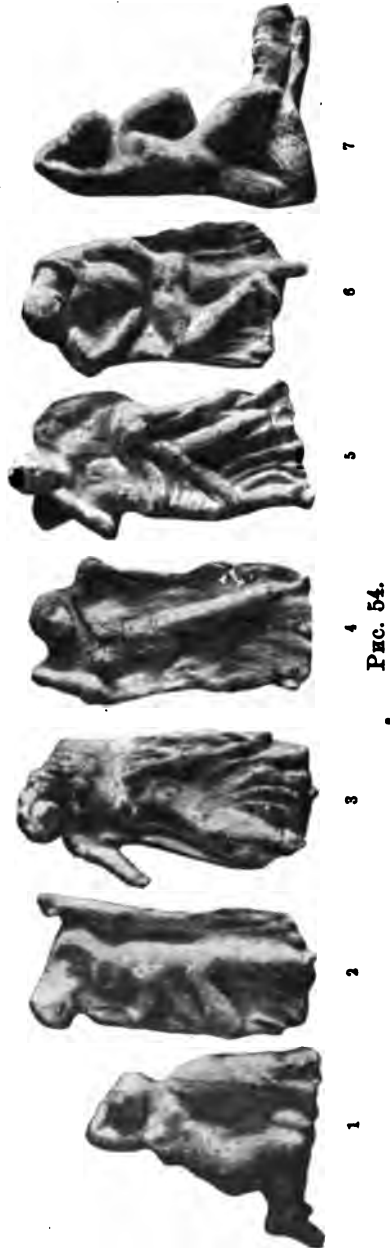

3) Далѣе были помѣщены изображенія дочери Ниобы, представляющія новый типъ: умирающая дочь въ длинномъ хитонѣ и гиматіи бессильно опустила голову на правое плечо; правая рука свѣсилась въ сторону, лѣвая судорожно прижата къ животу, къ мѣсту раны.

4) Въ среднемъ отдѣленіи, между двумя колонками, находилась фигура самой Ниобы, тоже совершенно новаго типа: Ниоба съ наклоненной влѣво головой поднимаетъ правую руку къ небу. Что это сама Ниоба, а не кормилица, это можно заключить, во-первыхъ, изъ того, что изображеніе занимало центральное мѣсто на длинныхъ сторонахъ саркофага; во-вторыхъ, въ лицѣ и въ движеніяхъ этой фигуры изображено душевное страданіе, между тѣмъ какъ во всѣхъ прочихъ, исключая педагога, изображены физическое страданіе и предсмертная агонія.

5) Пятое мѣсто занимала извѣстная фигура педагога съ крыльями. Какъ въ общемъ, такъ и въ частности, особенно въ драпировкѣ одежды, новыя фигуры педагога сходны съ терракотовой фигурой, приобретенной въ 1891 г. въ Керчи предсѣдателемъ Комиссіи графомъ А. А. Бобринскимъ.

6) За педагогомъ была помѣщена извѣстная фигура умирающаго сына Ниобы съ головой, опущенной бессильно на правое плечо; фигура стоитъ на правой ногѣ, а лѣвую, согнутую въ колѣнѣ, поднимаетъ вверхъ; правая рука у живота, лѣвая опущена ¹⁾).

7) Послѣдней на правой сторонѣ саркофага, считая отъ костяка, найдена фигура сына Ниобы, упавшаго на колѣна и хватающагося правой рукой за затылокъ, лѣвою же за поясицу ²⁾). Отъ другого экземпляра этой фигуры, какъ выше сказано, сохранились только голова и часть лѣвой ноги.

Изображенія Ниобидовъ относятся, на мой взглядъ, къ римскому времени. Хотя въ самой гробницѣ не найдено никакихъ прямыхъ указаній на время ихъ происхожденія, однако другія могилы, открытыя рядомъ съ нею, даютъ намъ право утверждать, что Ниобиды—произведеніе римскаго времени, сдѣланное, конечно, подъ вліяніемъ болѣе древнихъ образцовъ. Въ одной изъ сосѣднихъ гробницъ, которыя по направленію и устройству совершенно одинаковы съ описываемою, найденъ вмѣстѣ съ золотыми украшеніями стекл. сосудъ и двойной золотой бракетать съ оттискомъ гермы между двумя вѣтками ³⁾); точно такая же индикація была найдена вмѣстѣ съ извѣстной золотой маской, открытой въ 1837 г. тоже на Глиницѣ, въ гробницѣ, относящейся ко времени одного изъ Рескупоридовъ ⁴⁾).

¹⁾ См. Жебелена *ук. соч.*, стр. 9, рис. 3.

²⁾ См. *ук. соч.*, стр. 7, рис. 6.

³⁾ Ср. Древности Восточнаго Киммерійскаго, табл. LXXXV, № 17.

⁴⁾ Ср. *ук. соч.* I, стр. 14. См. ниже стр. 168, рис. 55.

№ 486 (298). Тамъ же. На глубинѣ 0,86 м. земляная гробница, покрытая досками, дл. 1,86 м., шир. 0,65, глуб. 0,82. Въ ногахъ истлѣвшаго костяка, обращеннаго головою на В., въ правомъ углу гробницы найдены обломки стекл. сосуда съ одной ручкой и стекл. бальзамарій, возлѣ талии бронз. пряжка и клинокъ желѣзнаго ножа. По всей гробницѣ лежали гипсовые украшенія отъ саркофага, большею частью испорченныя сыростью.

№ 487 (299). Тамъ же. На глуб. 1,30 м. земляная гробница, покрытая плитами (толщ. 0,26 м.), дл. 2,35 м., шир. 0,80, глуб. 1,50. Въ гробницѣ найдены только обломки гипсовыхъ украшеній отъ совершенно истлѣвшаго деревяннаго саркофага, изъ которыхъ удалось склеить слѣдующія: а) 4 украшенія въ видѣ акротерія, раскрашенныя въ розовый и голубой цвѣта, б) 5 украшеній съ колонокъ, которыми боковыя стѣнки саркофага были раздѣлены на поля (на нихъ сохранилась розовая краска), и в) 2 гипсовыхъ листочка.

№ 488 (300). Тамъ же. На глуб. 1,35 м. земляная гробница, покрытая плитами (толщ. 0,26 м.), дл. 2,47 м., шир. 0,81, глуб. 1,33. Возлѣ истлѣвшаго костяка, обращеннаго головою на В., найдено 18 гипсовыхъ шишечекъ и маленькія изображенія сидящихъ сфинксовъ съ голубыми крыльями; въ ногахъ одноручный стекл. сосудъ.

№ 489 (301). Тамъ же. На глубинѣ 1,60 м. земляная, покрытая плитами (толщ. 0,38 м.) гробница дл. 1,98 м., шир. 0,51, глуб. 0,38. Возлѣ талии костяка, обращеннаго головою на В., найдена большая бронз. пряжка и такой же наконечникъ ремня; за головой другая бронз. пряжка съ наконечникомъ, но значительно меньше; въ ногахъ обломки стекл. бальзамарія.

№ 490 (302). Тамъ же. На глубинѣ 0,90 м. земляная гробница, покрытая плитами (толщ. 0,16 м.), дл. 1,10 м., шир. 0,42, глуб. 0,44. На шеѣ костяка, обращеннаго головою на В., найдены бусочки изъ желтой массы, возлѣ правой руки разбитый стекл. бальзамарій и двѣ бронз. монеты: царя Савромата II (Бурачковъ ХХХ, 219) и, кажется, Котиса II (ibid. ХХІХ, 173).

№ 491 (303). Тамъ же. На глубинѣ 2,33 м. двѣ рядомъ лежащія гробницы въ одной ямѣ: а) возлѣ восточной стѣнки ямы, въ гробницѣ дл. 0,78 м., шир. 0,31, глуб. 0,05, лежалъ костякъ маленькаго ребенка головою на С.; вещей при немъ не оказалось; б) рядомъ была земляная подбойная гробница дл. 2,08 м., шир. 0,63, выс. 0,70, заложенная досками съ В. Въ ногахъ совершенно истлѣвшаго костяка, лежавшаго головою на Ю., найдена краснолаковая чашка.

№ 492 (304). Тамъ же. На глубинѣ 2,33 м. земляная гробница, покрытая плитами, дл. 2,05 м., шир. 0,60, глуб. 1 м. Слева отъ костяка, обращеннаго

головою на В., найдены два стекл. бальзамарія, одноручный глин. сосудъ и остатки распавшейся деревянной шкатулки, въ которой находились слѣдующія вещи: бронз. футляръ для иголокъ, испорченное ржавчиной бронз. зеркальце, два такихъ же колечка, остатки 4-хъ коробочекъ изъ слоновой кости, снабженныхъ металлическими крышками и такими же доньшками. Шкатулка запералась на замокъ и была снабжена сверху двумя бронз. дужками, а съ боковъ тремя такими же кольцами и двумя бронз. головками въ фригійскихъ шапкахъ. На правой рукѣ костяка былъ браслетъ. Въ рукахъ найдено по два стекл. бальзамарія, изъ которыхъ одинъ былъ разбитъ, немного ближе къ правому колѣну глин. бальзамарій, на шеѣ и головѣ двѣ бусы и кусочки листового золота. Возлѣ кисти лѣвой руки лежала перечеканенная бронзовая монета, которой не удалось опредѣлить.

№ 493 (305). Тамъ же. На глубинѣ 1,50 м. земляная гробница, покрытая плитами, дл. 2,32 м., шир. 0,92, глуб. 1,42. Костякъ лежалъ головою на В. въ деревянномъ саркофагѣ шир. 0,58 м., дл. (приблизительно) 2,10 м.; отъ него сохранились лишь ничтожные кусочки боковыхъ досокъ. Возлѣ головы костяка найденъ испорченный ржавчиной бронз. замочекъ отъ деревянной шкатулки, на шеѣ простыя черныя бусы, возлѣ правой руки, выше кисти, стекл. бальзамарій выс. 0,158 м. съ расширяющимся къверху горломъ, между ногами стекл. бальзамарій такой же высоты съ широкимъ дномъ, въ ногахъ, справа отъ костяка, обломки третьяго стекл. бальзамарія и большой стекл. сосудъ безъ ручекъ.

№ 494 (306). Тамъ же. На глуб. 1,79 м. земляная гробница, покрытая плитами (толщ. 0,26 м.), дл. 2,04 м., шир. 0,74, глуб. 0,80. По всей гробницѣ были разбросаны кусочки листового золота, служившаго, по всей вѣроятности, украшеніемъ савана. Въ углу, возлѣ правой ноги костяка, лежавшаго головою на Ю.-В., стояли рядомъ раздавленный большой стекл. сосудъ и стаканъ, суживающійся къверху. Кромѣ посуды, въ ногахъ найденъ клинокъ жегъзнаго ножа. Надъ плитами, надъ ногами скелета, въ стѣнѣ ямы была сдѣлана небольшая ниша, въ которой найдены чернолаковая чашка, двѣ бронз. иглы (одна сломалась) и мраморная плиточка (0,10 × 0,045 м.) съ бронз. ложечкой, служившей, вѣроятно, для растиранія бѣлилъ и румянъ. Тутъ же лежала большая пронизь, вся въ бѣлой краскѣ.

№ 495 (307). Тамъ же. На глуб. 1,74 м. покрытая плитами земляная гробница дл. 1,96 м., шир. 0,57, глуб. 0,44. На правой рукѣ истлѣвшаго костяка, обращеннаго головою на В., найдены продолговатыя стекл. бусы съ позолотой;

подъ ними мѣдная монета Рескупорида III (Бурачъвъ XXXII, 308). Въ ногахъ возлѣ западной стѣнки гробницы лежали кости другого остова, собранныя въ кучу; на одномъ изъ его пальцевъ найденъ бронзовый перстень съ рѣзнымъ сердоликомъ, украшеннымъ изображеніемъ двуручнаго сосуда и цвѣтка.

№ 496 (308). Тамъ же. На глуб. 1,28 м. (до дна) земляная подобная гробница дл. 1,50 м., шир. 0,47, заложена досками съ В. Костякъ лежалъ головою на С. Въ головахъ его лежали раздавленный простой глин. сосудъ съ одной ручкой и стекл. стаканъ (выс. 0,10 м.), возлѣ талии маленькая бронз. пряжка, на шеѣ простыя бусы и три раковины.

№ 497 (309). Тамъ же. На глубинѣ 1,50 м. земляная гробница, покрытая плитами, дл. 1,34 м., шир. 0,59, глуб. 0,61. Дѣтскій костякъ лежалъ головою на В. Слева отъ головы найдены обломки шарообразнаго сосулика безъ ручекъ, въ правой рукѣ раздавленный стекл. бальзамарій, на той же рукѣ разломанный бронз. браслетъ, возлѣ таза двѣ бронз. ручки деревянной шкатулки, въ ногахъ мѣдная монета, стекл. бальзамарій, раздавленный стаканъ изъ простого стекла и два кусочка листового золота.

№ 498 (310). Тамъ же. Такая же гробница дл. 1,86 м., шир. 0,39, глуб. 0,36. Плиты толщиною въ 0,26 м. лежали на глубинѣ 1,50 м. На груди остова, обращеннаго головою на В., найдены игла и двѣ простыя разломанныя фибулы, возлѣ талии клинокъ желѣзнаго ножа, въ ногахъ раздавленный красивый стекл. сосудикъ, обвитый кругомъ стекл. ниткою, съ миниатюрной ручкой.

№ 499 (311). На Предѣльной улицѣ, возлѣ острога. На глуб. 1,60 м. земляная гробница, покрытая досками, дл. 1,81 м., шир. 0,46, глуб. 0,54. На шеѣ истлѣвшаго костяка, лежавшаго головою на С.-В., найдены простыя бусы изъ черной пасты.

№ 500 (312). Противъ Братской церкви. На глубинѣ 1,35 м. земляная гробница, покрытая плитами, дл. 1,20 м., шир. 0,66, глуб. 0,55. Возлѣ черепа, слѣва отъ костяка (головою на В.) найдены обломки стекл. стакана и такого же одноручнаго сосуда, на шеѣ 11 желобчатыхъ бусъ изъ голубой пасты, три изъ желтой массы и одна изъ зеленого стекла, на груди раздавленная бронз. фибула, на правой рукѣ такой же разломанный браслетъ, возлѣ талии бронз. пряжка и наконечникъ пояса, до того испорченные ржавчиной, что при чисткѣ распались въ мелкіе куски; возлѣ праваго колѣна стекл. бальзамарій (выс. 0,145 м.) и серебр. ухвертка.

№ 501 (313). Тамъ же. На глубинѣ 2,07 м., подъ плитами толщиною въ 0,21 м., земляная гробница дл. 2,21 м., шир. 0,74, глуб. 1,17. Съ восточной

стороны гробницы была сдѣлана въ древнее время лазейка, черезъ которую грабитель похитилъ золотыя вещи, находившіяся на головѣ и на лѣвой рукѣ. Возлѣ головы осталась только часть золотой серьги, которая, по всей вѣроятности, была сломана, когда грабитель срывалъ ее съ трупа, не успѣвшаго еще разложиться. На шеѣ уцѣлѣло шесть золотыхъ трубочекъ и множество лигнитовыхъ бусъ, большинство которыхъ во время чистки рассыпалось. На груди найденъ двойной золотой брактеатъ съ изображеніемъ горы между двумя вѣтками (рис. 55), возлѣ лѣвой ноги бронзовая шкатулка, распавшаяся на мелкіе кусочки, между ногами два стеклянныхъ и одинъ глиняный бальзамаріи, а съ лѣвой стороны возлѣ ногъ двуручный стекл. сосудикъ (рис. 56) съ темнокоричневымъ осадкомъ какой-то жидкости.

№ 502 (314). Тамъ же.



Рис. 55 (н. в.).

На глуб. 1,92 м. земляная гробница, покрытая досками, дл. 1,98 м., шир. 0,56, глуб. 0,52. Были два погребенія: возлѣ сѣв. стѣнки гробницы лежала куча костей одного костяка, а другой лежалъ *in situ* головою на Ю. Во рту второго найдена мѣдная монета царя Котиса I (Бурачковъ XXVII, 109).



Рис. 56 (1/2).

№ 503 (315). Рядомъ съ предыдущей гробницей, на глубинѣ 1,53 м. другая земляная могила, покрытая досками, дл. 1,85 м., шир. 0,48, глуб. 0,53. На груди истлѣвшаго костяка, обращеннаго головою на С., найдена разломанная бронз. игла, возлѣ лѣвой руки 9 простыхъ бусъ, возлѣ правой ноги раздавленный одноручный глин. сосудъ и краснолаковая чашка.

№ 504 (316). На Предѣльной улицѣ. На глуб. 1,24 м. земляная гробница, покрытая плитами, дл. 1,22 м., шир. 0,41, глуб. 0,25. Между ногами совершенно истлѣвшаго дѣтскаго костяка, лежавшаго головою на В., найдены раздавленный стекл. бальзамарій и краснолаковая чашка діам. 0,145 м.

№ 505 (317). Тамъ же. На глуб. 2,25 м. (до дна) земляная подбойная гробница дл. 2,18 м., шир. 0,52, заложенная плитами съ С.-В. Костякъ лежалъ головою на Ю.-В. Возлѣ головы слѣва стекл. бальзамарій, въ ногахъ простой черный горшокъ.

№ 506 (318). Тамъ же. На глуб. 1,13 м. земляная, покрытая досками гробница дл. 1,80 м., шир. 0,39, глуб. 0,38. Въ ногахъ костяка, обращеннаго головою на В., двѣ краснолаковые чашки (одна разбитая), на шеѣ простыя бусочки изъ пасты разныхъ цвѣтовъ.

№ 507 (319). Тамъ же. На глубинѣ 1,37 м. земляная подбойная гробница, заложенная плитами съ В., дл. 1,35 м., шир. 0,44, глуб. 0,26. Возлѣ головы дѣтскаго костяка, обращенной на С., справа лежали желобчатый стекл. сосудъ безъ ручекъ и обломки колокольчика; на шеѣ оказались простыя бусы.

№ 508 (320). Тамъ же. На глуб. 1,22 м. земляная гробница, покрытая досками, дл. 0,81 м., шир. 0,38, глуб. 0,17. Въ ногахъ дѣтскаго костяка, лежавшаго головою на С.-З., найденъ миниатюрный глин. сосудикъ, во рту сильно окислившаяся мѣдная монета, около головы разломанная бронз. сережки и простыя бусы.

№ 509 (321). Тамъ же. На глубинѣ 1,30 м. земляная гробница, покрытая плитами, дл. 1,65 м., шир. 0,50, глуб. 0,55. Костякъ лежалъ головою на С.-В. Сохранилось нѣсколько кусковъ деревяннаго гроба, сколоченнаго шишами. Подъ правымъ локтемъ костяка найденъ клинокъ желѣзнаго ножа, возлѣ шеи двѣ желобчатыя бусы изъ голубой пасты, возлѣ талия бронз. пряжка, желѣзный наконечникъ пояса и позвоночная кость большой рыбы, въ ногахъ обломки краснолаковаго сосуда, бронз. кружочекъ и такое же украшеніе, имѣющее видъ цифры 8.

№ 510 (322). Тамъ же. На глуб. 1,64 м. земляная гробница дл. 1,91 м., шир. 0,48, глуб. 0,61. Часть гробницы надъ головою костяка была покрыта плитою, остальная часть досками. На груди истлѣвшаго костяка, обращеннаго головою на С., найдена большая бронз. простая фибула, въ правой рукѣ бронз. монета плохой сохранности (Бурачковъ XXVII, 122), въ ногахъ разломанная бронз. иголка. Посуды не оказалось.

№ 511 (323). Тамъ же. На глуб. 1,76 м. земляная подбойная гробница дл. 1,50 м., шир. 0,43. Обвалившійся подбой былъ заложень съ З. частью досками, частью плитами. Возлѣ правой руки истлѣвшаго костяка, лежавшаго головою на С., найденъ клинокъ желѣзнаго ножа, возлѣ головы 4 простыя бусы и бронз. монета плохой сохранности.

№ 512 (324). Тамъ же. На глуб. 1,80 м. (до дна) дѣтская подбойная гробница, заложенная досками съ Ю., дл. 0,92 м., шир. 0,25. Въ ногахъ истлѣвшаго костяка, обращеннаго головою на В., найденъ стекл. бальзамарій и грубое терракотовое изображеніе Тихи съ рогомъ изобилія въ лѣвой рукѣ и рулемъ въ



Рис. 57 (1/2).

правой (рис. 57). На шеѣ оказались маленькія бусы, а на лѣвой рукѣ 6 пронизей изъ египетской массы грязноватаго цвѣта.

№ 513 (325). Тамъ же. На глубинѣ 1,65 м. земляная могила, покрытая плитами, дл. 1,94 м., шир. 0,73, глуб. 0,95. Костякъ лежалъ головою на С.-В. На груди его найденъ золотой брактеевъ съ неяснымъ изображеніемъ бюста, а возлѣ лѣвой ноги разломанный клинокъ желѣзнаго ножа. Посуды не оказалось.

№ 514 (326). Тамъ же. На глуб. 1,50 м. земляная гробница, покрытая досками, дл. 1,61 м., шир. 0,50, глуб. 0,81. На шеѣ совершенно истѣвшаго костяка (головою на В.) найдено 17 граненыхъ сердоликовыхъ бусъ, одна точно такъ же граненая буса изъ халцедона, двѣ круглыя пронизи изъ бѣловатой массы, бусины изъ лигнита и золотое украшеніе въ видѣ пуговицы. На лѣвой рукѣ оказался желѣзный, совершенно испорченный ржавчиной перстень съ сердоликомъ, украшеннымъ изображеніемъ стоящей женщины, обращенной вправо, съ копьемъ въ лѣвой рукѣ и вѣткою въ правой. Посуды въ гробницѣ не было.

№ 515 (327). На Предѣльной улицѣ. На глубинѣ 1,12 м. дѣтская земляная гробница, покрытая плитами, дл. 1,25 м., шир. 0,50, глуб. 0,88. За головой костяка, обращенной на З., въ лѣвомъ углу гробницы найдена краснолаковая лампочка съ изображеніемъ Зевса и орла, держащаго въ когтяхъ молнію и закрывающаго крыльями бога (рис. 58). Возлѣ головы справа найденъ стекл. бальзамарій, на шеѣ 2 большія продолговатыя бусы изъ оникса, 4 изъ блестящей черной массы, 2 изъ цвѣтной пасты, 2 изъ бронзы и 2 подвѣски въ формѣ маленькихъ гермъ; тутъ же лежало бронз. колечко съ рельефнымъ ободкомъ. На правой рукѣ былъ серебр. браслетъ, а на лѣвой гладкій золотой перстенецъ; на груди двѣ маленькія серебр. фибулы въ обломкахъ, возлѣ талии разломанная бронз. пряжка, въ ногахъ краснолаковая чашка съ изображеніемъ ступни на днѣ, а на ней мѣдная монета Рескупорида I



Рис. 58 (1/2).

(Бурачковъ XXVI, 88); за чашкой стеклянный сосудъ безъ ручекъ, высотой 0,195 м.

№ 516 (328). На 2-й Аджимушкайской улицѣ. Дѣтская земляная гробница, покрытая тремя плитами и черепицею съ клеймомъ (бодающійся быкъ) и надписью, слѣва попорченною: [Πα]ταίχου [ἀσ]τυνό(μου) [Ποσ]εῖδω(νίου). Ящикъ гробницы, находившійся на глубинѣ 2,09 м, имѣлъ 0,50 м. длины, 0,48 ширины и 0,84 глубины. Надъ деревяннымъ гробомъ въ ногахъ скелета стояли два маленькіе бальзамарія и конусообразный стекл. сосудъ съ одной ручкой. Возлѣ правой руки найдены желобчатый стаканчикъ изъ зеленоватаго стекла (рис. 59) и стекл. бальзамарій (рис. 60), на лѣвой два маленькіе дутые перстня, одинъ съ алмандиномъ, другой съ зеленымъ стекломъ, возлѣ головы пара простыхъ золотыхъ серегъ и большая низка, состоящая изъ 41 экз. сердоликовыхъ бусъ, 40 лигнитовыхъ

и трехъ разноцвѣтныхъ, изъ которыхъ двѣ сильно попорчены.



Рис. 59 (1/2).



Рис. 60 (1/2).



Рис. 61 (1/2).

№ 517 (329). На Предѣльной улицѣ, возлѣ тюрьмы. На глуб. 1,25 м. дѣтская земляная гробница, покрытая досками, дл. 1,45 м., шир. 0,46, глуб. 0,56. Возлѣ головы костяка, обращенной на В., найдены золотыя сережки простой формы и низка изъ 10 бусинокъ. На лѣвой рукѣ были бронз. браслетъ, 12 различныхъ бусъ и подвѣсокъ, янтарный кружокъ съ отверстиемъ въ серединѣ и вертящійся горный хрусталь безъ рѣзьбы. Возлѣ лѣвой ноги найдены разбитый одноручный сосудъ съ красной поливой и толстый стаканъ съ зеленоватымъ отливомъ внутри. Въ ногахъ справа отъ костяка лежали двѣ терракотовыя фигурки: стоящая возлѣ колонны женщина съ гусемъ (рис. 61) и комическая фигура мужчины съ фаллосомъ и ногами, которыя были прикрѣплены стержнемъ, продѣтымъ въ находящаяся въ бокахъ фигуры отверстія, и приводились въ движеніе веревочками, продѣтыми въ отверстіе въ темени; концы веревочекъ

были привязаны, по всей вѣроятности, къ кольцу, которое было найдено рядомъ съ терракоттой. Тутъ же, въ ногахъ, найдено еще 5 большихъ разноцвѣтныхъ пронизей и обломанный сверху стекл. бальзамарій.

№ 518 (330). На Предѣльной улицѣ возлѣ угла 2-й Аджимушвайской. На глубинѣ 1,73 м. земляная гробница, покрытая плитами, дл. 2,47 м., шир. 0,71, глуб. 1,01. По всему ящику лежали гипсовые украшения въ видѣ листьевъ со слѣдами голубой и розовой красокъ, въ видѣ розетокъ, львиныхъ головокъ и шишечекъ. На истлѣвшемъ деревянномъ саркофагѣ были 4 изображенія Медузы, совершенно испортившіяся отъ сырости. За головой истлѣвшаго костяка, обращенной на В., по угламъ гробницы стояли два стекл. бальзамарія, изъ которыхъ одинъ былъ раздавленъ; въ правомъ углу, кромѣ бальзамарія, найдена желобчатая пронизь изъ синяго стекла. Такой же бальзамарій, тоже раздавленный, найденъ возлѣ локтя правой руки. Справа отъ костяка лежалъ разломанный желѣзный мечъ дл. 0,61 м. и клинокъ желѣзнаго ножа. Въ ногахъ стояли желобчатый стаканъ, разбитый на 4 части, и одноручный сосудъ изъ простого стекла.

№ 519 (331). Тамъ же. На глубинѣ 1,50 м. земляная гробница, покрытая плитами, дл. 1,97 м., шир. 0,69, глуб. 1,39. По всей гробницѣ были разбросаны гипсовые украшения, совершенно испорченныя сыростью. Въ ногахъ костяка (головой на В.) найденъ разбитый стаканъ съ вдавленными боками и большой одноручный стекл. сосудъ.

№ 520 (332). Тамъ же. На глубинѣ 1 м. дѣтская земляная гробница, покрытая досками, дл. 1,01 м., шир. 0,40, глуб. 1,56. У головы совершенно истлѣвшаго костяка, обращенной на З., найденъ раздавленный одноручный сосудъ изъ простого стекла, а на лѣвой рукѣ—бронз. браслетъ.

№ 521 (333). Тамъ же. Земляная подбойная гробница такихъ же размѣровъ и на такой же глубинѣ, какъ и предыдущая. Была заложена досками съ Ю. На лѣвой рукѣ истлѣвшаго скелета, обращеннаго головою на З., найденъ бронз. простой браслетъ.

№ 522 (334). Тамъ же. На глуб. 1,79 м. земляная гробница, покрытая плитами, дл. 2 м., шир. 0,54, глуб. 1,60. Въ ногахъ найдены два стекл. бальзамарія и одинъ глиняный, возлѣ талии бронз. пряжка и разломанный наконецникъ пояса, на лѣвой рукѣ бронз. колечко, возлѣ правой обломанная бронз. монета Котиса I (Бурачковъ XXVII, 110), на шеѣ одна сердоликовая буса и множество лигнитовыхъ, распавшихся большею частью въ мелкіе кусочки.

№ 523 (335). Тамъ же. На глубинѣ 1,40 м. земляная гробница, покрытая досками, дл. 2,01 м., шир. 0,63, глуб. 1,13. На лѣвой рукѣ остова (головой

на В.) бронз. браслетъ, возлѣ головы бронз. игла и двѣ простыя бусы, у ногъ стекл. бальзамарій.

№ 524 (336). Тамъ же. На глубинѣ 2,42 м. (до подошвы) земляная подбойная гробница дл. 2,32 м., шир. 0,46, заложная досками съ В. Возлѣ головы костяка, обращенной на С., найдены бронз. серьги, возлѣ лѣвой руки двѣ разноцвѣтныя бусы и 29 янтарныхъ, изъ которыхъ одна рассыпалась въ мелкіе кусочки, бронз. зеркальце и разломанный клинокъ желѣзнаго ножа, на правой рукѣ бронз. браслетъ и такое же кольцо въ обломкахъ, на груди разломанная фибула, въ ногахъ маленькая пряжка со вставленнымъ стеклышкомъ и обломки стекл. сосуда безъ ручекъ.

IV. Гробницы, открытыя возлѣ цементнаго завода М. Целлеръ, справа отъ шоссе, ведущаго въ Керченскую крѣпость.

(Съ 16-го по 27-е іюля).

№ 525 (1). На глубинѣ 1,73 м. земляная, покрытая плитами гробница дл. 1,91 м., шир. 0,58, глуб. 0,49. Костякъ лежалъ головою на В. (размѣры черепа 0,18 × 0,13 м.). Въ лѣвой рукѣ его найдены 2 сильно потертыя мѣдныя монеты, изъ которыхъ одна — Рескупорида I (Бурачковъ XXVI, 88). Между ногами лежала бронз. пряжка, сбоку, возлѣ лѣвой ноги обломки бронз. вещицы неизвѣстнаго назначенія и клинокъ желѣзнаго ножа, въ ногахъ 28 простыхъ астрагаловъ и 5 разбитыхъ стекл. сосудовъ: 1 одноручный кувшинчикъ, 2 стакана и 2 бальзамарія.

№ 526 (2). На глубинѣ 1,34 м. земляная, покрытая досками гробница дл. 1,64 м., шир. 0,49, глуб. 0,67. На правомъ плечѣ истлѣвшаго костяка, обращеннаго головою на В., найдена большая бронз. простая фибула, на лѣвой рукѣ бронз. браслетъ, возлѣ талии большая простая пряжка, въ ногахъ другая пряжка, стекл. бальзамарій, клинокъ желѣзнаго ножа, мѣдная иголка и 11 простыхъ астрагаловъ безъ знаковъ и буквъ. Костякъ лежалъ въ деревянномъ гробу, выкрашенномъ извнѣ розовой краской.

№ 527 (3). На глубинѣ 1,25 м. такая же гробница дл. 1,98 м., шир. 0,82, глуб. 0,64. По всей гробницѣ были разбросаны бусы изъ бронзы и пасты разныхъ цвѣтовъ; на лѣвой рукѣ костяка (головою на В.) былъ надѣтъ бронз. браслетъ; въ ногахъ найдены другой браслетъ, одноручный простой и двуручный краснолаковый сосуды, такая же чашка, обломки терракотоваго гротеска со слѣдами розовой краски и стекл. бальзамарій; другой бальзамарій, разбитый, найденъ возлѣ лѣвой руки.

№ 528 (4). На глубинѣ 1,30 м. (до подошвы) земляная подобная гробница съ черепичнымъ закладомъ съ Ю. Ящикъ гробницы имѣлъ 2,88 м. длины, 0,47 шир. и 0,19 глуб. На шеѣ истлѣвшаго костяка, обращеннаго головою на В., найдены бусы изъ янтаря, бѣлаго и синяго стекла и темной пасты; на лѣвой рукѣ желѣзный перстень, въ ногахъ глин. одноручный сосудикъ.

№ 529 (5). На глубинѣ 1,47 м. земляная гробница, покрытая плитами, дл. 2,19 м., шир. 0,58, глуб. 0,84. По лѣвую сторону костяка (головою на В.) отъ черепа до лѣваго колѣна лежалъ желѣзный мечъ дл. 0,82 м., обращенный остриемъ къ ногамъ. Возлѣ кисти лѣвой руки найдены обломки желѣзнаго ножа и двѣ бронз. монеты, изъ которыхъ одна—Савромата II (Бурачковъ XXXI, 242).

№ 530 (6). На глубинѣ 1,55 м. такая же гробница дл. 1,88 м., шир. 0,66, глуб. 1,17. Въ ногахъ истлѣвшаго костяка, обращеннаго головою на В., стоялъ одноручный стекл. сосудъ съ бѣловатою окисью, обломки костяного веретена и бронз. монета, совершенно испорченная ржавчиною.

№ 531 (7). На глубинѣ 1,25 м. земляная, покрытая плитами гробница дл. 1,91 м., шир. 0,53, глуб. 0,80. Въ ногахъ истлѣвшаго костяка, обращеннаго головою на В., найдены 3 стекл. сосуда (раздавленный упавшей плитой одноручный сосудъ, бальзамарій и стаканъ) и бронз. пластинки отъ шкатулки.

№ 532 (8). Такая же гробница дл. 2,09 м., шир. 0,57, глуб. 0,66. Плиты, находившіяся на глубинѣ 0,53 м., имѣли 0,18 м. толщины. Въ гробницѣ оказались два костяка: кости перваго лежали кучей въ правомъ углу, за головою другого, обращенною на В. Возлѣ таза втораго костяка найдены обломки простаго одноручнаго глин. сосуда.

№ 533 (9). На глубинѣ 1,51 м. такая же гробница дл. 2 м., шир. и глуб. 0,59. Плиты имѣли 0,31 м. толщины. Возлѣ головы костяка, обращенной на В., найдены простыя золотыя серьги, кусочки листового золота и бронз. трехугольная пластинка съ дырочками по угламъ, возлѣ лѣвой руки гладкій золотой перстенецъ и разбитое стеклянное «веретено» съ изображеніемъ птички на одномъ концѣ и съ кольцомъ на другомъ, ниже кисти той же руки обломки стекл. стакана, въ ногахъ разбитый одноручный стекл. сосудъ, возлѣ правой руки разломанная на 3 куска мѣдная монета царя Риметалка съ изображеніемъ Ники (Бурачковъ XXIX, 190). Костякъ лежалъ въ истлѣвшемъ деревянномъ гробѣ, окрашенномъ только по угламъ бѣлой краской.

№ 534 (10). На глубинѣ 1,33 м. земляная, покрытая досками гробница дл. 1,87 м., шир. 0,59, глуб. 0,71. На головѣ костяка, обращенной на В., найдено 7 листочковъ тонкаго золота отъ погребальнаго вѣнза, въ ногахъ два

разбитые красивые сосуда изъ бѣлаго стекла съ серебристою окисью, гладкій стаканъ и орнаментированный одноручный сосудъ. Къ сожалѣнiю, отъ обоихъ сосудовъ остались только мелкіе обломки, которыхъ нельзя склеить, такъ какъ они при малѣйшемъ прикосновенiи разсыпаются. Въ правомъ углу гробницы, за головой костяка, выкопана небольшая ямка, въ которой найдены обломки бронзоваго запка.

№ 535 (11). На глубинѣ 1,60 м. земляная, покрытая плитами (толщ. 0,23 м.) гробница дл. 1,83 м., шир. 0,65, глуб. 0,47. Возлѣ талии истлѣвшаго костяка, обращеннаго головою на В., маленькая бронз. пряжка простой формы, въ ногахъ клинокъ желѣзнаго ножа, раздавленные одноручный сосудъ и стаканъ изъ простого стекла.

№ 536 (12). На глубинѣ 1,20 м. такая же гробница дл. 1,87 м., шир. 0,41, глуб. 0,43. Въ ногахъ остова, обращеннаго головою на В., найдены бронз. игла, раздавленный стекл. стаканъ и простой глин. одноручный сосудъ.

№ 537 (13). На глубинѣ 1,25 м. земляная гробница, покрытая досками, дл. 1,78 м., шир. 0,67, глуб. 0,71. Возлѣ головы костяка, обращенной на В., найдены кусочки золота отъ погребальнаго вѣнка, возлѣ талии бронз. пряжка, въ ногахъ два бронз. кольца и раздавленные стаканъ и одноручный сосудъ изъ простого стекла.

V. Гробница, открытая противъ послѣдней дачи Стараго карантина, на строящемся Θεодосійскомъ шоссе.

№ 538. 20 марта во время земляныхъ работъ рабочіе случайно нашли три плиты, покрывавшія каменную гробницу дл. 2,14 м., шир. 1,25, глуб. 1,34. Гробница, ориентированная съ В. на З., была ограблена въ древнее время. Среди разбросанныхъ костей найдены слѣдующія вещи: шесть мѣдныхъ монетокъ (Бурачковъ ХХ, 62 — 3 экз., ХХ, 70 — 1 экз. и ХХ, 89 — 2 экз.), 24 бусы изъ желтой пасты, 7 украшеній изъ черной массы въ видѣ маленькихъ трапецій, 21 экз. глиняныхъ шариковъ съ остатками позолоты, простая игральная кость, 2 бронз. кольца, 2 глин. бальзамарія, простая глин. тарелка и такой же сосудикъ съ 2 ручками.

VI. Гробницы, открытыя возлѣ дер. Булганана, съ южной стороны.

(Съ 9-го по 22-е августа).

№ 539 (1). На глубинѣ 1,57 м. земляная гробница, покрытая плитами (толщ. 0,14 м.), дл. 2,02 м., шир. 0,53, глуб. 0,76. Костякъ былъ обращенъ

головою на В. Возлѣ кисти правой руки, лежавшей на груди, найденъ клинокъ желѣзнаго ножа, а въ лѣвой, вытянутой вдоль тѣла, мѣдная монета Котиса II (Бурачковь ХХІХ, 176).

№ 540 (2). На глубинѣ 0,94 м. такая же гробница дл. 1,32 м., шир. 0,55, глуб. 0,59. Возлѣ шеи и обѣихъ рукъ истлѣвшаго костяка, обращеннаго головою на В., найдено множество бисера и большая разноцвѣтная буса, на груди разломанная бронз. фибула простой формы. возлѣ ногъ многогранная буса изъ черной пасты и желобчатая пронизъ изъ голубоватой массы, въ правой рукѣ разбитый стекл. бальзамарій съ бѣлою окисью и простой одноручный глин. сосудъ.

№ 541 (3). На глубинѣ 1,34 м. земляная, покрытая плитами (толщ. 0,14 м.) гробница дл. 2,17 м., шир. 0,71, глуб. 0,50. Возлѣ головы костяка, обращенной на В., найдены большія бронз. серьги простой формы, въ ногахъ разломанная бронз. фибула, такая же иголка, одноручный глин. сосудикъ и раздавленный стекл. стаканъ. По всей гробницѣ были разбросаны бусы изъ пасты разныхъ цвѣтовъ.

№ 542 (4). На глубинѣ 1,18 м. такая же гробница дл. 2,23 м., шир. 0,71, глуб. 1,08. Плиты имѣли 0,22 м. толщины. Въ лѣвой рукѣ костяка, обращеннаго головою на В., найдено бронз. зеркальце, въ ногахъ раздавленный краснолаковый сосудъ съ одной ручкой.

№ 543 (5). На глубинѣ 1,36 м. такая же гробница дл. 2,33 м., шир. 0,75, глуб. 0,78; плиты имѣли 0,24 м. толщины. Въ ногахъ истлѣвшаго костяка, обращеннаго головою на В., найденъ простой черный одноручный глин. сосудъ.

№ 544 (6). Такая же гробница дл. 1,89 м., шир. и глуб. 0,57. Плиты, имѣвшія 0,16 м. толщины, находились на глубинѣ 1,33 м. Возлѣ головы костяка, обращенной на В., найдены простыя мѣдныя серьги въ обломкахъ и нѣсколько бусинокъ изъ желтоватой пасты.

№ 545 (7). На глубинѣ 0,88 м. земляная, покрытая плитами (толщ. 0,16 м.) гробница дл. 1,86 м., шир. 0,46, глуб. 0,73. На шеѣ костяка, обращеннаго головою на В., и вдоль тѣла отъ колѣнъ до пятокъ было разбросано множество черныхъ, желтыхъ, коричневыхъ и зеленыхъ бусинокъ изъ пасты; между ними овазались одна буса изъ сердолика. Въ ногахъ найдено небольшое терракотовое колесо отъ повозки.

В. Шкорпиль.



Дополненіе отъ редакціи. Нѣсколько рисунковъ въ отчету В. В. Шкорпила, къ сожалѣнію, по случайнымъ причинамъ не могли быть помѣщены на подлежащихъ мѣстахъ, при описаніи соответствующихъ предметовъ, и потому сопоставляются здѣсь съ указаніями на страницы, гдѣ ихъ слѣдовало помѣстить.

Рис. 62. Глиняный алабастръ изъ гробн. 6-й (стр. 76).

Рис. 63. Желобчатый горшочекъ изъ гробн. 21-й (стр. 78).

Рис. 64. Пелика съ изображеніемъ амазонки, сражающейся съ пѣхотинцемъ, изъ гробн. 28-й (стр. 79).

Рис. 65. Стекланный «дѣтскій рожокъ» изъ гробн. 282 (стр. 123).

Рис. 66. Краснолаковая чаша изъ гробн. 289 (стр. 124).

Рис. 67. Гранатъ съ изображеніемъ женской головки изъ золотого перстня (съ гипсового слѣпка) изъ гробн. 324 (стр. 130).



Рис. 62 (1/3).



Рис. 63 (2/3).



Рис. 65 (1/3).



Рис. 67 (1/2)



Рис. 66 (1/2).



Рис. 64 (1/3).

Нѣсколько словъ въ отвѣтъ проф. В. И. Модестову.

Проф. В. И. Модестовъ въ предисловіи ко второй части своего труда — «Введеніе въ римскую исторію» (Спб. 1904) по особымъ причинамъ, о которыхъ я не считаю нужнымъ здѣсь говорить, въ самыхъ рѣзкихъ выраженіяхъ старается очернить мою учено-литературную дѣятельность. Считаая ниже своего достоинства возражать г. Модестову на его общія сужденія, я не могу однако оставить безъ оговорки одного пассажа въ его инвективѣ, гдѣ онъ, очевидно, въ видахъ большей убѣдительности, дѣлаетъ ссылку на якобы допущенную мною грубую погрѣшность въ классификаціи курганныхъ древностей юга Россіи. Мѣсто это читается въ «предисловіи» г. Модестова такъ: «Въ послѣдніе годы онъ [т. е. пишущій эти строки] принялся даже за раскопки могилъ въ южной Россіи. Слѣдить за этимъ фазисомъ его дилеттантской дѣятельности я не имѣлъ возможности; но отъ лицъ вполне компетентныхъ и вполне добросовѣстныхъ, которымъ эта дѣятельность хорошо извѣстна, я слышалъ прямо удручающія вещи и объ его раскопкахъ, и объ его отчетахъ относительно этихъ раскопокъ. Находящіеся въ моей бібліотекѣ два его отчета Археологической Комиссіи о раскопкахъ крымскихъ кургановъ (за 1895 и 1896 гг.), только теперь мною прочтенные, достаточно подтверждаютъ сущность того, что я слышалъ отъ другихъ. Читая эти безсодержательные и лишенные признаковъ ученой компетентности отчеты, постоянно приходится сожалѣть, что столько кургановъ испорчено понапрасну, и нельзя достаточно надивиться глубокой невѣжественности автора, которая доходитъ до того, что могилы съ присутствіемъ въ нихъ бронзовыхъ предметовъ и притомъ поздняго періода онъ храбро относитъ къ каменному вѣку (отчетъ за 1896 г.)». Такъ пишетъ г. Модестовъ о моемъ участіи въ работахъ Императорской Археологической Комиссіи на нашемъ югѣ, которое длилось, съ небольшими перерывами, съ 1890 по 1900 годъ. Что и отъ кого онъ слышалъ, этого я, конечно, ни разбирать, ни провѣрять не могу, и сужденія этихъ анонимовъ меня нисколько не заботятъ. Г. Модестовъ

говорить, что онъ провѣрилъ эти сужденія по подлиннымъ моимъ отчетамъ о раскопкахъ, которыя я производилъ въ 1895 и 1896 годахъ. [Только за эти годы были у меня оттиски моихъ отчетовъ, и я самъ доставилъ ихъ г. Модестову]. Общія сужденія, высказанныя г. Модестовымъ въ столь рѣзвой формѣ, остаются на его ответственности; ни опровергать ихъ, ни возражать на нихъ я не желаю. Но я не могу не остановиться на послѣднихъ его словахъ, гдѣ онъ какъ будто переходитъ на почву реальныхъ фактовъ. Г. Модестовъ видитъ проявленіе моей «глубокой невѣжественности» въ томъ, что я отнесъ къ каменному вѣку «могилы съ присутвіемъ бронзовыхъ предметовъ, и притомъ поздняго періода». Слова эти звучатъ довольно грозно, но посмотримъ, насколько они соответствуютъ дѣйствительности.

Въ моемъ отчетѣ о раскопкахъ за 1896 г. ¹⁾ перечислено свыше двадцати погребеній, типичныхъ для каменнаго вѣка юга Россіи, которыя въ тотъ годъ были раскопаны мною на территоріи къ сѣверу отъ р. Бельбега и не подалеку отъ г. Бахчисарая. Присутствіе бронзы констатировано мною *только въ одномъ погребеніи*, упомянутомъ въ самомъ концѣ перечисленія: «Одна (изъ двухъ гробницъ кургана) подбойная, прикрытая съ боку большимъ камнемъ, заключала въ себѣ совершенно истлѣвшій костякъ, лежавшій на материкѣ. У пояса и близъ шеи найдены куски бронзовой бляшки, нашитой, повидимому, на кожу, а близъ правой руки круглый камень, служившій, вѣроятно, для полировки каменныхъ орудій». Вотъ *единственное* въ этомъ отчетѣ упоминаніе о бронзѣ! Я нашелъ не цѣльный бронзовый предметъ, а куски бронзовой бляшки. Для тѣхъ, кто имѣлъ случай самъ производить раскопки, ясно, что это значитъ: рассыпающіеся перержавѣвшіе кусочки, зеленая пыль и крупинки, зеленый налетъ на нѣкоторыхъ мѣстахъ костяка, зеленоватая прослойка въ землѣ. Гдѣ же тутъ «бронзовые *предметы* и притомъ *поздняго періода*», о которыхъ говоритъ г. Модестовъ? и откуда онъ ихъ взялъ, если въ моемъ отчетѣ, на который онъ ссылается, упомянуто о находкѣ бронзы только въ приведенныхъ

¹⁾ См. *Отчетъ Императорской Археологической Коммиссіи за 1896 г.*, стр. 159—164. Считаю великимъ замѣтить здѣсь, что лица, производящія археологическія изслѣдованія по порученію Императорской Археологической Коммиссіи, обязаны представлять ей свои отчеты, которыми Коммиссія распоряжается по своему усмотрѣнію, или печатая ихъ in extenso, или только пользуясь заключающимися въ нихъ данными при составленіи ежегодныхъ общихъ отчетовъ о своей дѣятельности. До 1900 года редакціей этихъ отчетовъ заведывалъ покойный нынѣ товарищъ председателя Коммиссіи, баронъ В. Г. Тизенгаузенъ. Еслибы столь компетентный археологъ нашелъ въ моемъ отчетѣ о раскопкахъ 1896 г. такія свидѣтельства о „глубокой невѣжественности“, какія нынѣ отырылъ г. Модестовъ, то этотъ отчетъ навѣрное не появился бы въ печати въ подлинномъ видѣ.

выше словахъ? Очевидно, г. Модестовъ самъ придумалъ эти «бронзовые предметы» и для большей внушительности прибавилъ оговорку объ ихъ принадлежности «позднему періоду», не пояснивъ даже своему читателю, что собственно онъ разумѣетъ подъ предметами поздняго періода. Итакъ, приписавъ мнѣ нѣчто такое, чего нѣтъ въ моемъ отчетѣ о раскопкахъ 1896 года, г. Модестовъ поноситъ меня за невѣжество!... Предоставляемъ читателямъ самимъ квалифицировать подобный способъ полемики. Этотъ упрекъ въ невѣжествѣ, увы! я имѣю право вернуть г. Модестову: онъ, очевидно, не знакомъ съ той обширной археологической литературой, которая существуетъ въ Россіи и вызвана была въ значительной части нашими археологическими съездами, на которыхъ онъ иногда бывалъ. Еслибы онъ посѣщалъ засѣданія секцій первобытной археологій на съездахъ или ознакомился съ такимъ капитальнымъ сочиненіемъ, какъ трудъ графа А. А. Бобринскаго: «Курганы и случайныя археологическія находки близъ мѣстечка Смѣлы», то, конечно, онъ призналъ бы въ моемъ отчетѣ о раскопкахъ 1896 года лишь точное описаніе новыхъ фактовъ давно извѣстной категорій, гдѣ мнѣ не приходилось ни открывать ничего новаго, ни вдаваться въ подробности, ни приходить къ какимъ-нибудь новымъ выводамъ и заключеніямъ. Погребенія, въ которыхъ оказываются костяки съ поджатыми ногами, въ половинѣ случаевъ со слѣдами окраски на костяхъ, давно отнесены у насъ къ каменному вѣку. Приблизительно въ 5% этихъ погребеній бывають находимы бронзовые предметы. Въ виду этого обстоятельства графъ Бобринской, о. с. II (1894), стр. XV—XVI, предлагаетъ различать энеолитическую эпоху, какъ позднѣйшую стадію каменнаго вѣка. Но это различіе не вошло еще во всеобщее употребленіе, и, быть можетъ, потому, что для Россіи бронзовый вѣкъ, какъ определенный періодъ въ жизни доисторическаго человѣка, еще не доказанъ, большинство нашихъ специалистовъ, по современному состоянію археологическаго изслѣдованія, полагаютъ, что каменный вѣкъ смѣнился у насъ желѣзнымъ. Очевидно, все это неизвѣстно г. Модестову, который, не встрѣтивъ у меня термина «энеолитическій», увидалъ въ этомъ «невѣжественность» и для большей убѣдительности и силы упрека присочинилъ свои собственные «бронзовые предметы и притомъ поздняго періода». Я не находилъ таковыхъ при окрашенныхъ костякахъ съ поджатыми ногами, а развѣ только въ погребеніяхъ желѣзнаго вѣка, описанныхъ мною, напр., въ имѣющемся у г. Модестова отчетѣ о раскопкахъ 1895 года.

Высказанное г. Модестовымъ сожалѣніе о томъ, что «столько кургановъ понапрасну испорчено», свидѣтельствуетъ само по себѣ, какъ далекъ онъ

отъ дѣла раскопокъ и «археологическихъ фактовъ». О курганѣ можно жалѣть тогда, когда онъ плохо раскопанъ, когда извлечено изъ него не все, что онъ заключалъ въ себѣ, когда перепорчены вещи, когда раскапывающій не обращаетъ вниманія на положеніе костяка и вещей и т. под., а ужъ никакъ не тогда, когда описывающій свою раскопку неправильно квалифицируетъ предметы или даетъ неправильныя объясненія. Меня обвиняетъ онъ въ послѣднемъ, и съ какимъ правомъ,—это уже разъяснено. Въ утѣшеніе г. Модестову на счетъ судьбы раскопанныхъ подъ моимъ наблюденіемъ кургановъ прибавлю, что я имѣлъ въ своемъ распоряженіи лучшихъ рабочихъ по этой части въ Россіи, а именно людей изъ Керчи, которые нашимъ археологамъ извѣстны какъ большіе мастера въ дѣлѣ извлеченія изъ почвы предметовъ древности, и являются таковыми уже въ третьемъ поколѣніи. Г. Модестовъ самъ никогда не стоялъ близко къ дѣлу непосредственнаго разслѣдованія вещественныхъ памятниковъ старины, а потому и самыя его сужденія и опасенія имѣютъ оттѣнокъ наивности.

Въ заключеніе не могу не высказать чувства глубокаго сожалѣнія о томъ, что маститый ученый прибѣгаетъ къ такимъ nepозвопительнымъ приемамъ полемики въ доказательство высокихъ достоинствъ своего «Введенія въ римскую исторію». Онъ самъ въ нихъ вѣритъ, а я никакъ не умѣлъ ихъ разыскать, при самомъ искреннемъ желаніи.

Юліанъ Кулаковскій.



Замѣченныя опечатки и поправки.

<i>Стр.</i>	<i>Строка.</i>	<i>Напечатано:</i>	<i>Должно быть:</i>
4	7 снизу	ящерицей	ящерицей
43	9 "	середины;	середины
46	12 сверху	С.-В.	С.-З.
70	4 "	220	20
76	15 "	краски.	краски (см. ниже стр. 177, рис. 62).
78	21 "	ручкой.	ручкой (см. стр. 177, рис. 63).
79	19 "	пѣхотинцемъ,	пѣхотинцемъ (см. стр. 177, рис. 64),
123	6 "	рожокъ	рожокъ (см. стр. 177, рис. 65)
124	7 снизу	ступней	ступней (см. стр. 177, рис. 66)
130	14 "	влѣво,	влѣво (см. стр. 177, рис. 67 съ гнис. оттиска),

Въ *вып. 10*, стр. 126, стр. 1 снизу (прим.) вмѣсто „рис. къ описанію могилы № 340“ слѣдуетъ читать: „стр. 133, описаніе могилы № 341“ (такъ какъ рисунокъ къ этому описанію не помѣщенъ).

Б

А

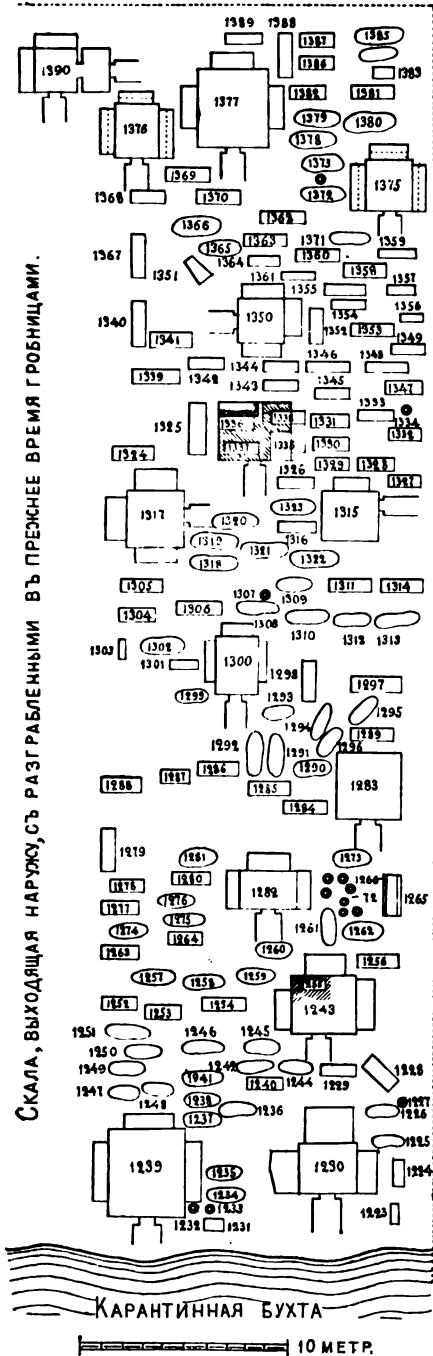





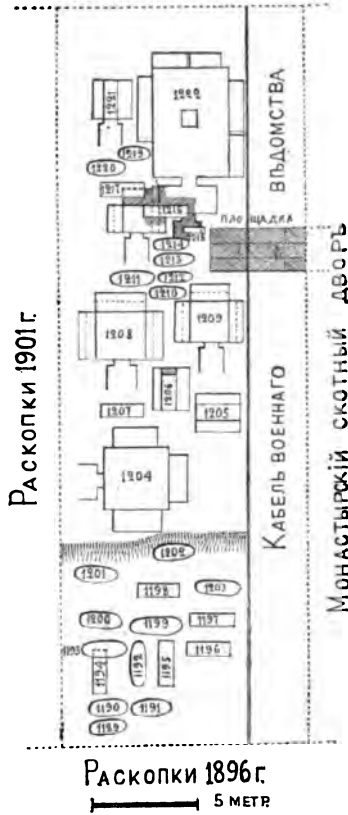

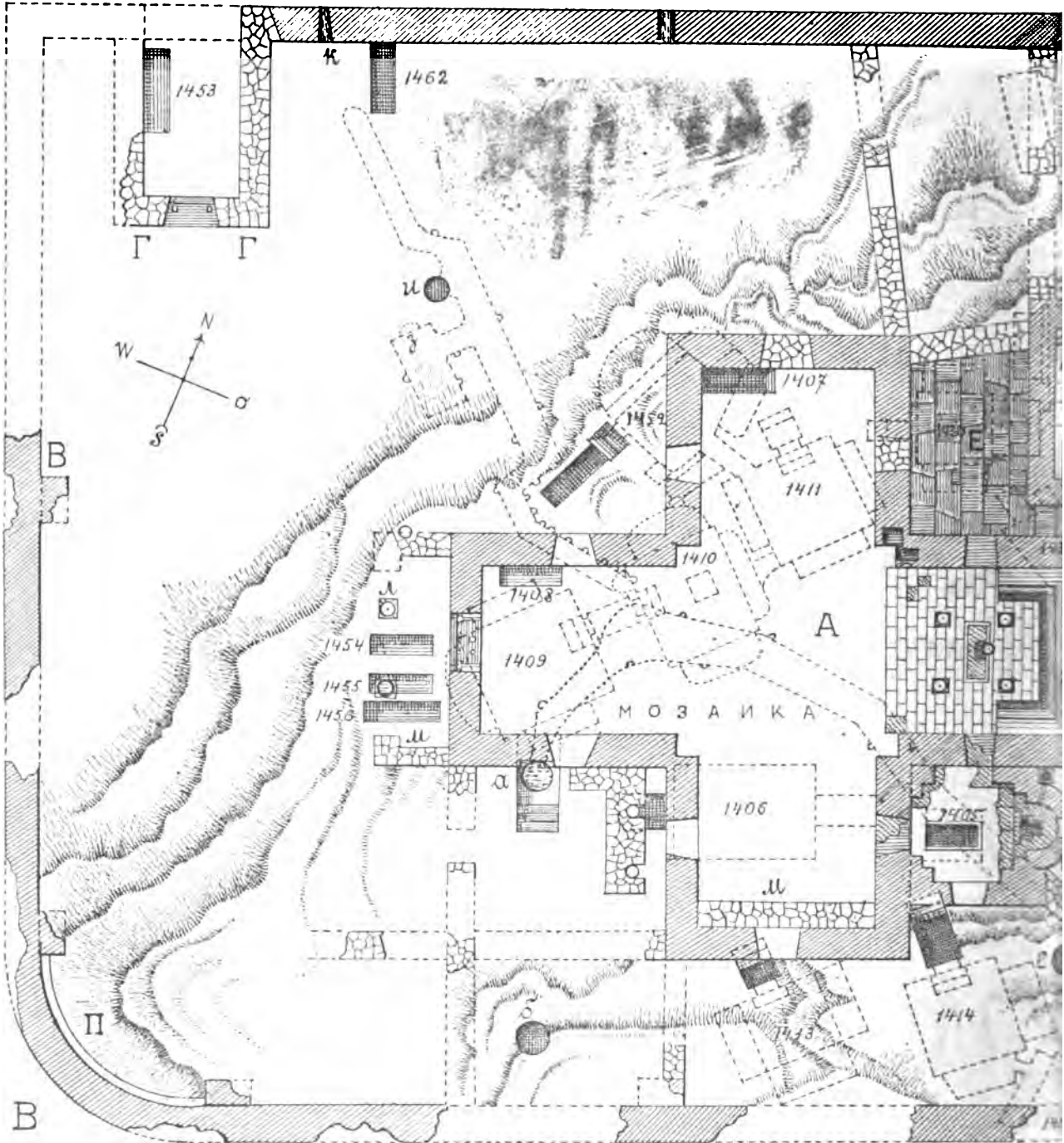
Раскопки 1901 г.

Раскопки 1897 г.





- | | | | | | |
|--|-------------------|---|---------------|---|---------|
|  | Уцѣльвшія стѣны. |  | Плитный полъ. |  | Колеса |
|  | Пристройки стѣнъ. |  | Кирпичный — |  | Мраморъ |

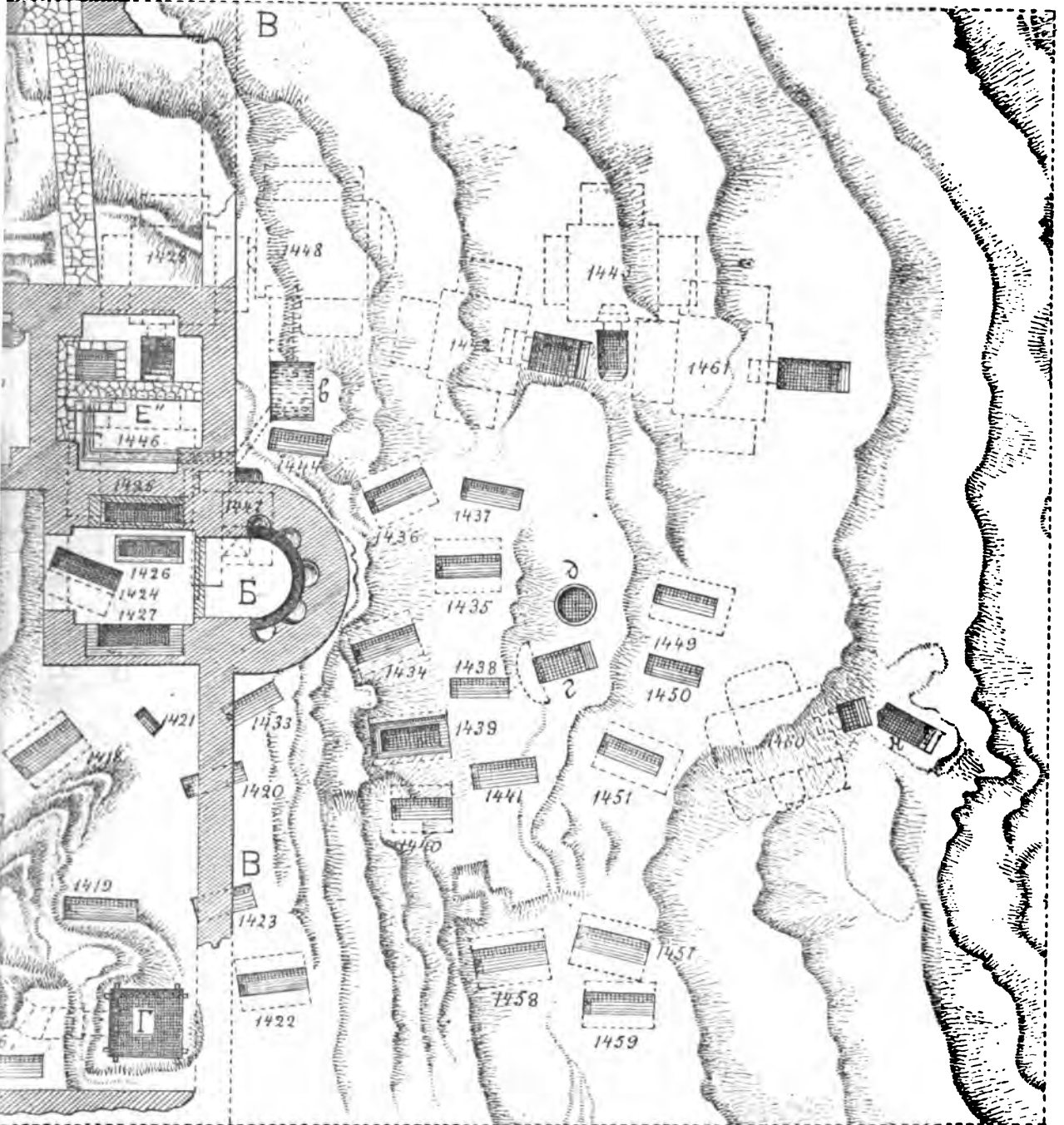

одой и водостоки.

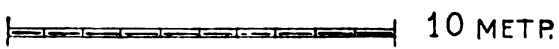



Изв. И. Арх. Комм., в. 9.

а



с



($\frac{1}{4}$ н. в.).

b

Табл. IV.



d



($\frac{3}{4}$ пат. в.).

а



б



($\frac{1}{4}$ н. в.).

b

Табл. V.



d



(1/4 н.т. в.).

Изв. И. Арх. Ком.м., в. 9.
а



с



($\frac{1}{4}$ н.в.).

b

Табл. VI.



d



($\frac{1}{4}$ нат. в.).

а



б



($\frac{1}{2}$ нат. в.).

a



d



b



e



i



г



c



h



f



i



k

(Рис. b представленъ въ 2/3, остальные—въ nat. в.).



