



This is a digital copy of a book that was preserved for generations on library shelves before it was carefully scanned by Google as part of a project to make the world's books discoverable online.

It has survived long enough for the copyright to expire and the book to enter the public domain. A public domain book is one that was never subject to copyright or whose legal copyright term has expired. Whether a book is in the public domain may vary country to country. Public domain books are our gateways to the past, representing a wealth of history, culture and knowledge that's often difficult to discover.

Marks, notations and other marginalia present in the original volume will appear in this file - a reminder of this book's long journey from the publisher to a library and finally to you.

Usage guidelines

Google is proud to partner with libraries to digitize public domain materials and make them widely accessible. Public domain books belong to the public and we are merely their custodians. Nevertheless, this work is expensive, so in order to keep providing this resource, we have taken steps to prevent abuse by commercial parties, including placing technical restrictions on automated querying.

We also ask that you:

- + *Make non-commercial use of the files* We designed Google Book Search for use by individuals, and we request that you use these files for personal, non-commercial purposes.
- + *Refrain from automated querying* Do not send automated queries of any sort to Google's system: If you are conducting research on machine translation, optical character recognition or other areas where access to a large amount of text is helpful, please contact us. We encourage the use of public domain materials for these purposes and may be able to help.
- + *Maintain attribution* The Google "watermark" you see on each file is essential for informing people about this project and helping them find additional materials through Google Book Search. Please do not remove it.
- + *Keep it legal* Whatever your use, remember that you are responsible for ensuring that what you are doing is legal. Do not assume that just because we believe a book is in the public domain for users in the United States, that the work is also in the public domain for users in other countries. Whether a book is still in copyright varies from country to country, and we can't offer guidance on whether any specific use of any specific book is allowed. Please do not assume that a book's appearance in Google Book Search means it can be used in any manner anywhere in the world. Copyright infringement liability can be quite severe.

About Google Book Search

Google's mission is to organize the world's information and to make it universally accessible and useful. Google Book Search helps readers discover the world's books while helping authors and publishers reach new audiences. You can search through the full text of this book on the web at <http://books.google.com/>

Slav 3186.10.5 (2)

~~C~~
~~4307~~
~~0-116061/2~~

2741
4

~~0/2~~
~~36148~~



HARVARD
COLLEGE
LIBRARY

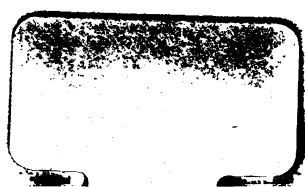

279

БЪЛЕВСКАЯ ВИБЛЮИКА

ИЗДАВАЕМАЯ

Николаемъ Елагиннымъ.

СОБРАНИЕ ДРЕВНИХЪ ПАМЯТНИКОВЪ ОБЪ ИСТОРИИ
БЪЛЕВА И БЪЛЕВСКАГО УЪЗДА.

Б.М.А.К.

Томъ II

ЦЕНТРАЛЬНАЯ
БИБЛИОТЕКА
СОЗНА



МОСКВА,
ВЪ УНИВЕРСИТЕТСКОЙ ТИПОГРАФИИ.
1858.

Slav 3186.10.5 (2)



75 * 2

ПЕЧАТАТЬ ПОЗВОЛЯЕТСЯ,

съ тѣмъ, чтобы по отпечатаніи представлено было въ Цен-
сурный Комитетъ узаконенное число экземпляровъ. Москва.
Мая 28 дня, 1857 года.

Ценсоръ В. Флеровъ.



II.

СПИСОКЪ СЪ ПИСЦЕВОЙ КНИГИ

БЪЛГЕСКАГО УЪЗДА.

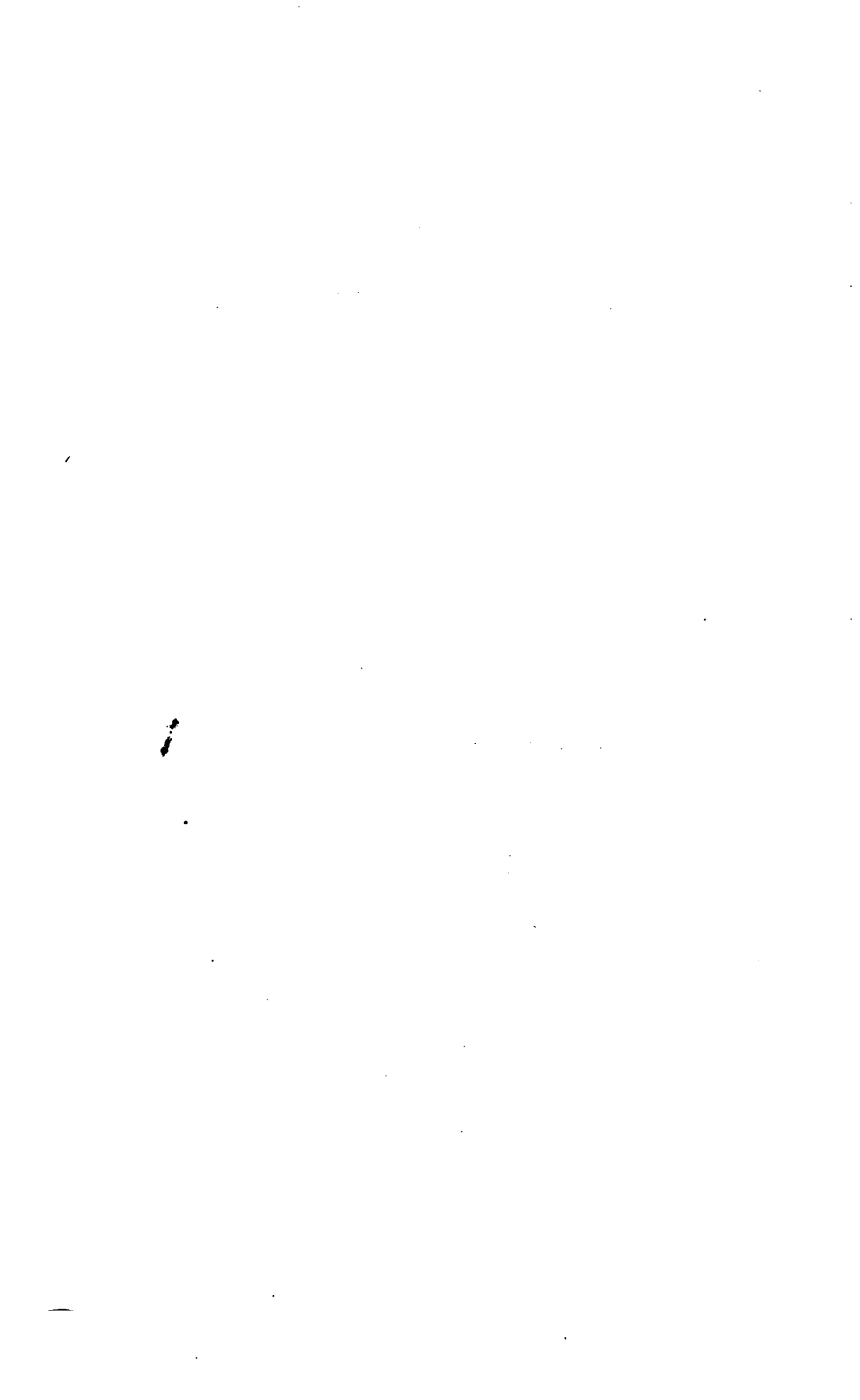

СТАНЪ МОКРИЩЕВСКОЙ.

А ВЪ НЕМЪ ЗА СТОЛЬНИКИ, И ЗА ДВОРЯНЫ, И ЗА
ДВѢМИ БОЯРСКИМИ ВЪ ПОМѢСТЬЯХЪ.

№ 1.

За стольникомъ за Иваномъ Ивановымъ сыномъ Стрешнева, въ помѣстьѣ деревня Гремячая на р. на Рукѣ, что было прежь сего въ помѣстьѣ жъ за мѣщаны за Нехорошимъ, да за Микитою да за Митрофаномъ Волковыми, и съ тѣмъ, что ему промѣнилъ Медынецъ Ондрей Кирѣевъ, — а въ ней: дворъ помѣщиковъ, дв. прикащиковъ Гаврилка Ветчинина; да крестьянскихъ дворовъ; (в.) Максимко Ивановъ, с. Ишутниковъ, съ племянникомъ, съ Кирюшкою Осиповымъ. (в.) Микитко Филиповъ съ племянники, съ Мартинкомъ да съ Никифоркомъ Осиповыми, а Никифорко спель безвѣстно во 134 году. Да бобыль (в) Мартышко Костентиновъ, съ зятемъ съ Микиткою Амеляновымъ, а у Микитки шуринъ, Васька Осиповъ. Пашни паханья: помѣщиковы 20 четв., да крестьянскія и бобыльскія пашни паханья 10 четв., да перелогомъ 14 четв., да лѣсомъ поросло 23 четв. въ полѣ; а въ дву потому жъ. Земля добра. Сѣна по р. по Рукѣ, по обѣ стороны, до Скворцовскаго рубежа ставится 150 к. — Деревня Хамкино, на р. на Дубенкѣ, что было прежь сего въ помѣстьѣ жъ за Козьмою, да за Осипомъ, да за Обросимомъ Ивашенцовыми; да за Семеномъ Концелевымъ; да за Фомою Легостаевымъ; и съ тѣмъ, что онъ вымѣнилъ у Суліца Рострубаева; а въ ней крестьянск. дворовъ: (в.) Коночка, да Иваш-
Ч. II. 1

ко, да Васька, да Ивашко жъ Ивановы, дѣти Кортаваго, съ племянники, съ Васкою Ивановымъ, да съ Савкою Федоровымъ. (в.) Гришка Максимовъ, с. Левшинъ съ братомъ съ Авдейкомъ Филиповымъ, да съ племянникомъ съ Гришкою съ Трекуномъ; да бобыльск. дворовъ: (в.) Трифонко Федоровъ съ племянникомъ съ Пашкою Лукьяновымъ; (в.) Сенка Климовъ съ приемышемъ съ Савкою Тимофеевымъ с. Глухимъ. Пашни паханья помѣщиковы 10 четв., да крестьянск. и боб. пашни паханья 12 четв., да перелогомъ 30 четв., да лѣсомъ поросло 28 четв. въ полѣ, а въ дву потому жъ. Земля добра. Сѣно жать доброва Пигозова на р. на Ручицѣ 7 десятинь. — Поле сельца Мокрищева, на рѣчкѣ на Вельѣ, что было прежь сего въ помѣстьѣ жъ за Дмитріемъ Оладинымъ, да за Федоромъ Деменинымъ, да за Петромъ Бакшеевымъ, да за Васильемъ Меленинымъ, да за Денисомъ Мециновымъ, да за Олфимомъ Бакшеевымъ, а другая половина того сельца за Яковомъ Юшковымъ, да за Купреюномъ Шигаевымъ, да за Медынцы за Михайломъ Шерстовымъ съ товарищи; а въ немъ на его Иванову половину крестьянъ: (в) Демешка да Якушка Яковлевы, съ племянникомъ съ Архипкою Ивановымъ, да у Архипки шуригъ Ермолка Богдановъ; да бобыльскихъ дворовъ: (в) Артюшка Левонтьевъ съ племянникомъ съ Ефимкою Есиповымъ; (в) Филатко Семеновъ; да пустыхъ дворовъ крестьянскихъ: д. пусть Ивашки Курбатова; д. п. Оськи да Игнашки Курбатовыхъ; д. пусть Ефимки Федорова; д. пусть Савки Козленка; д. пусть Янки Филипова; д. пусть Степанко Плетешовъ; а сошли тѣ крестьяне безвѣстно во 136 г. Да пустыхъ мѣсть дворовыхъ крестьянскихъ: (м.) Фильки Студяшева; (м.) Сенки Паршина; (м.) Мишки да Степки Шипиловыхъ; а тѣхъ крестьянъ и бобылей юбили Литовскіе люди;

да 4 мѣста дворовыхъ крестьянскихъ пусты, а чьи имянно, того никто не упомянуть. — Пашни паханья помѣщиковы 17 четв., — да крестьянск. и боб. пашни паханья 8 четв., да перелогомъ 27 четв., да лѣсомъ поросло 30 четв. въ полѣ, а въ дву потому жъ; земля добра, опроче того, что промѣнилъ въ селцѣ въ Мокришевѣ 10 четв. Да сѣножатная поляна отхожей Созонова сѣна ставится 20 к. — Полѣ-пустоши, что была деревня Гривенская, Бортникова тожь, что было прежь сего въ помѣстьѣ жъ за Дмитріемъ Оладынымъ съ товарищи, за шестью человекъ, а въ ней на его половину: пашни пахано наѣздомъ 20 четв., да перелогомъ 7 четв., да лѣсомъ поросло 35 четв. въ полѣ, а въ дву потому жъ; земля добра. Сѣна межъ полѣ и по заполю ставитца 20 к. Пустошь, что была деревня Палкова поляна Скварцово тожь, на р. на Рукѣ, по обѣ стороны р. Руки и съ тѣмъ, что ему промѣнилъ Медынецъ Андрей Кирѣевъ, а въ ней: пашни пахано наѣздомъ 8 четв., да перелогомъ 10 четв., да лѣсомъ поросло 30 четв. въ полѣ, а въ дву потому жъ. Земля добра. Лугу по р. по Рукѣ, по обѣ стороны полторы десятины, до Тимофеевск. межи; сѣна ставитца 30 к. Лѣсу папеннаго 3 десятины. И всего за Иваномъ въ помѣстьѣ двѣ деревни, да полѣ сельца живущихъ, да полторы пустоши; а въ нихъ дворъ помѣщиковъ, да дв. прикащиковъ, да 5 двор. крестьянскихъ, людей въ нихъ 10 человекъ; да 5 дв. пустыхъ крестьянскихъ, да семь мѣстъ дворовыхъ пустыхъ крестьянскихъ и бобыльскихъ. Пашни паханья помѣщиковы 47 четв.; да крест. и боб. пашни паханья 30 четв. Да пашни жъ пахано наѣздомъ 28 четв., да перелогомъ 71 четв., да лѣсомъ поросло 146 четв.; и обоего, пашни паханья помѣщиковы и крестьянск., и бобыльск., и съ наѣзжею пашней, и перелогомъ; и лѣсомъ поросло 322 четв. въ полѣ, а въ дву потому жъ. Земля

добра. Сѣна 210 к. Дубровы сѣножатныя 7 дес.; лѣсу пашеннаго 3 десятины. А по Государеву указу платить съ живущаго въ посошное письмо съ трехъ полу-осминъ пашни. А сошнаго письма въ живущемъ и въ пустѣ треть и полъ-полъ чети сохи и иять чети съ третникомъ пашни. А писано за Ивановъ то помѣстье по Государевъ Ц. и В. К. Михаила Федоровича, всея Русси, грамотъ 136 г., за приписью дьяка Божена Степанова да по его Ивановъ сказкѣ.

За нимъ же за Ивановъ помѣстье въ Погорѣльскомъ стану; подлинно за нимъ писано въ томъ стану.

№ 2.

За Федоромъ Гурьевымъ сыномъ Охотникова въ помѣстьѣ деревни Велья Гривенка, Курентлево тожъ, безъ жеребья, на рѣчкѣ на Вельѣ, что было прежь сего въ помѣстьѣ жъ за мѣщаны за Омою Легоставымъ съ товарищи, съ щестью человекъ,—а жеребей тое деревни за Яковомъ Юшковымъ въ помѣстьѣ жъ; а въ ней крестьянъ: (в.) Ивашко большой да Ивашко меньшей Якимовы дѣти прозвище Таримовы, (в.) Никитка да Орефка Ортемевы дѣти Фатьяновы. Да бобыльск. дворовъ: (в.) Ивашко да Васька Михайловы, (в.) Фомка Юрьевъ, да Кирюшка Васильевъ, да Ивашко прозвище рыкъ, (в.) Федка Ефимовъ съ сыномъ съ Игнашкою, (в.) Омельяно Тимофеевъ, да съ нимъ Микитка Тарасовъ сынъ, Смолнянинъ, прозвище Шевалдова; Ванька Осиповъ сынъ Ларинъ, (в.) Антошка Левонтьевъ съ зятемъ съ Кузкою Офонасевымъ, да съ нимъ же Ивашко да Гаврилко Левинъ, (в.) Митка да Кирюшка Кузины. Пашни паханья помѣщичковы 20 четв., да крест. и боб. пашни паханья 26 четв., да передогомъ 14 четв. съ осминою, да лѣсомъ поросло

9 четв. въ полѣ, а въ дву потому жь. Земля добра. Жеребей пустоши, что была деревня Елкова, на р. на Рукѣ, что было прежь сего въ помѣстьѣ жь за Макаромъ Слѣпушкинымъ, да за Богданомъ Малѣвымъ, а пустошь безъ жеребья за его Федоровымъ отцемъ за Гурьемъ, да за Яковомъ Юшковымъ, да за Курпреяномъ Шигаевымъ; да за Медынцы за Кузмою Дешковскимъ, да за Ондреемъ Киревымъ, да за Васильемъ Товарковымъ, да за Михайломъ Шерстовымъ, да за Иваномъ Свиридовымъ, да за Микиткою, да за Андреемъ Арсеневымъ, да за мѣщанкою за вдовою за Ульяною Фоминою женою Легостаева; — а на его Федоровъ жеребей: пашни пахано наѣздомъ 7 четв., да перелогомъ 10 четв., да лѣсомъ поросло 5 четв. въ полѣ, а въ дву потому жь. Земля добра. Сѣна 35 копенъ. Пустошь, что была слободка Гришинская, Пронино тожь на р. на Ручицѣ, безъ жеребья, что было прежь сего въ помѣстьѣ жь за мѣщаны за Макаромъ Слѣпушкинымъ, да за Богданомъ Малеевымъ, да за Несвитаемъ Легостаевымъ, да за Малахомъ Лихачевымъ, да за Обрамомъ Кобелевымъ, а жеребей тоя пустоши за Яковомъ Юшковымъ. — А въ ней пашни пахано наѣздомъ 8 четв., да перелогомъ 9 четв., да лѣсомъ поросло 10 четв. въ полѣ, а въ дву потому жь. Земля добра. Сѣна межъ полъ и по р. по Ручицѣ 120 к. — Полъ-пустоши, что была деревня Сидоровская, Зайцево-Лавырево тожь, на р. на Вжалѣ съ жеребьемъ, а другая половина тоя пустоши безъ жеребья за Яковомъ Юшковымъ да за Медынцомъ за Васильемъ Серебренымъ, а на его Федорову половину: пашни пахано наѣздомъ 20 четв., да перелогомъ 6 четв., да лѣсомъ поросло 10 четв. въ полѣ, а въ дву потому жь. Земля добра. Сѣна межъ полъ и по р. по Вжалѣ ставится 20 копенъ. И всего за Федоромъ помѣстья: деревня безъ жеребья да пус-

тошь безъ жеребья, да полъ-пустоши съ жеребьемъ, да жеребей пустоши; а въ нихъ: два двора крестьянскихъ, а людей въ нихъ 4-чел.; да 6 дв. боб., людей въ нихъ 16. человекъ. Пашни паханья помѣщиковы 20 четв., да крестьянск. и боб. пашни паханья 26 четв., да пашни жъ паханю наѣздомъ 34 четв., да перелогомъ 39 четв. съ осминою, да лѣсомъ поросло 34 четв., — и обоєво пашни паханья помѣщиковы, и крестьянскія, и бобыльск., и съ наѣзжею пашнею, и перелогомъ и лѣсомъ поросло 153 четв. съ осминою въ полѣ, а во дву потому жъ. Земля добра. Сѣна 175 копень. — А по Государеву указу платить съ живущаго въ сошное письмо съ осмины пашни; а сошнаго письма въ живущемъ и въ пустѣ полъ чети, и полъ-полъ чети сохи и три чети съ осминою пашни. А писано за Феодоромъ то помѣстье по отдѣльнымъ выписямъ воеводы Василья Кирѣевского, да Бѣлевскаго осаднаго головы Кирила Подымова 128 и 136 годовъ, да по Государевъ Ц. и В. К. Михаила Феодоровича всея Руссиі ввозной грамотѣ 136 года, за приписки дѣяка Венедикта Махова.

№ 3.

За Яковомъ Александровымъ сыномъ Юцкова, въ помѣстьѣ, жеребей деревни Вельи Гриневки, Куреняево тожъ, на рѣчкѣ на Вельѣ, что было прежь сего въ помѣстьѣ же за мѣщениномъ за Иваномъ Шпилевымъ, а въ ней на его жеребей, дворъ люцкой Тимошки Логинова; да бобыль во дворѣ: Воинко да Кирюшка Семеновы съ племянникомъ съ Микиткою Алексѣевымъ. Пашни паханья помѣщиковы 8 четв. съ третникомъ, да бобыльск. пашни паханья двѣ четв. въ полѣ, а въ дву потому жъ. Земля добра. — Жере-

бей сельца Мокрицева на р. на Вельѣ, что было
 прежь сего въ помѣстьѣ жъ за мѣщаны, за Дени-
 сомъ Бутримовымъ, да за Иваномъ Шпилевымъ Боль-
 шимъ да за Медынцомъ за Львомъ Арсеневымъ. А
 въ немъ на его Яковлевъ жеребей бобыльскихъ дво-
 ровъ: (в.) Матюшка Ивановъ съ шуриномъ съ Пахом-
 кою Максимовымъ; (в.) Филатко Харитоновъ съ пле-
 мянникомъ съ Игнашкою Семеновымъ, да два дворо-
 выхъ мѣста пустыхъ крестьянскихъ, старья пустоты.
 Пашни паханья помѣщиковы 10 четв.; да бобыль.
 пашни паханья 4 четв.; да перелогомъ 23 четв., да
 лѣсомъ поросло 16 четв. въ полѣ, а въ дву потому жъ.
 Земля добра. Сѣна межъ полѣ и по заполью вопче
 съ помѣщики по дачамъ. Жеребей пустоши, что бы-
 ла деревня Елкова, на р. на Рукѣ, а въ ней на его
 жеребей: пашни пахано наѣздомъ 7 четв., да пере-
 логомъ 20 четв. безъ третника въ полѣ, а въ дву по-
 тому жъ. Земля добра. Сѣна межъ полѣ и по заполью,
 и по р. по Рукѣ ставится 45 к.—Жеребей пустоши
 слободки Гришенской, Пронино тожъ, на р. на Ру-
 чицѣ. Пашни пахано наѣздомъ четверть да лѣсомъ
 поросло 3 четв. въ полѣ, а въ дву потому жъ. Земля
 добра. Сѣна межъ полѣ и по заполью и по рѣч. по
 Ручицѣ ставится 20 к.—Жеребей пустоши, что бы-
 ла деревня Сидоровская, Зайцево Лапырево тожъ, на
 р. на Вжалѣ; пашни пахано наѣздомъ 3 четв. да лѣ-
 сомъ поросло 5 четв. въ полѣ, а въ дву пот. Земля
 добра. Сѣна межъ полѣ и по р. по Вжалѣ ставитца
 10 к.—Жеребей пустоши, что б. деревня Гришин-
 ская, Бортниково тожъ, на р. на Ручицѣ; пашни па-
 хано наѣздомъ 5 четв., да лѣс. поросло 12 четв. въ
 полѣ, а въ дву потому жъ. Земля добра. Сѣна межъ
 полѣ и по р. по Ручицѣ ставится 20 к.—И всего за
 Яковомъ въ помѣстьѣ: жеребей деревни, да жер-
 сельца живущихъ; да въ четырехъ пустоши по же-

ребыю. А въ нихъ дворъ людской, да 3 двора бобыльскихъ, людей въ нихъ 7 чел.;—да два мѣста дворовыхъ пустыхъ, старыя пустоты. Пашни паханыя помѣщиковы 18 четв. съ третникомъ, да крест. и боб. пашни паханыя 6 четв., да пашни жъ пахано наѣздомъ 16 четв., да перелогомъ 48 четв., да лѣсомъ поросло 31 четв.; и обоево пашни паханыя помѣщиковы, и крест., и боб., и перелогомъ и лѣсомъ поросло 119 четв. съ третникомъ въ полѣ, а въ дву потоумъ жъ. Земля добра. Сѣна 95 к. Лѣсъ на дрова и на всякое угодые въ холму, вопче съ помѣщики.

А по Государеву указу платить съ живущаго въ сошное письмо, съ четверика пашни; а сошнаго письма въ живущемъ и въ пустѣ полъ-полъ-трети и полъ-полъ-чети сохи и три чети безъ третника пашни. А писано за Яковомъ то помѣстье по Государевѣ Ц. и В. К. Михаила Федоровича всея Руссїи ввозной грамотѣ.

Да за нимъ же за Яковомъ помѣстье въ Погорѣльскомъ стану, да въ Лабодинскомъ стану, писаны за нимъ подлинно въ тѣхъ станѣхъ.

№ 4.

За Медынцомъ за Аванасемъ Федоровымъ сыномъ Чернышова въ помѣстьѣ, — что было прежь сего въ помѣстьѣ жъ за Лаврентьемъ Болотниковымъ, да за Михаиломъ Нероновымъ, жеребей деревни Уколовской на р. на Вельѣ, а деревня безъ жеребья за разными помѣщики, за Томилою Легостаевымъ съ товарищи;—а въ ней на его Афонасевъ жеребей: дворъ помѣщиковъ да крестыянскихъ дворовъ: (в.) Ивашко Прокофьевъ съ сыномъ съ Антошкою, да съ пасынкомъ съ Мосейкою Гаврилковымъ, (в.) Якунка да Фед-

ка Прокофьевы, да у Якунки пасынокъ Савка Петровъ. Да бобыль во дворъ Устияко Сергѣевъ съ племянникомъ съ Филькою Омельяновымъ; да пустыхъ дворовыхъ мѣстъ крестьянскихъ и бобыльскихъ старыя пустоты: (м.) Аюяки, прозвище Бѣлокопыто, (м.) Левки Капшицова, (м.) Аюнки, прозвище Белозерова. Пашни паханья помѣщиковы 20 четв.,—да крест. и боб. пашни паханья 10 четв., да перелогомъ 8 четв.—И всего за Аюнасьемъ въ помѣстьѣ жеребей деревни живущей, а въ ней: дв. помѣщиковъ, да два двора крестьянскихъ. Людей въ нихъ 6 человекъ; да дв. бобыльской, людей въ немъ 2 человекъ, да 3 мѣста дворовыхъ пустыхъ крестьянскихъ. Пашни пах. помѣщиковы, и крестьянск., и боб., и перелогомъ 38 четв. въ полѣ, а въ дву потому жъ. Земля добра. Сѣна и лѣсу нѣтъ.—А по Государеву указу платить съ живущаго съ полусмины пашни;—а сошнаго письма въ живущемъ и въ пустѣ полѣ-полѣ-трети сохи и пять четв. безъ третника пашни. А писано за Аюнасьемъ то помѣстьѣ по отдѣльной выписи отдѣлу Михаила Ергольскаго 129 года.

№ 5.

За Микитою Львовымъ сыномъ Арсеньева въ помѣстьи—жеребей деревни Уколовской на рч. на Вельѣ, что было прежде сего за Меньшимъ да за Михайломъ Нероновыми;—а въ ней, на его Микитинъ жеребей (в.) бобыль Аюнка да Богданка Ивановы; пашни паханья помѣщиковы 13 четв.; да бобыльск. пашни паханья 2 четв., да перелогомъ 12 четв., да лѣсомъ поросло 16 четв. въ полѣ, а въ дву потому жъ. И всего за Микитою жеребей деревни живущая, а въ ней дворъ бобыльской, а людей въ немъ два человекъ.

Пашни паханья помѣщиковы, и крестьянск., и боб., и лѣсомъ поросло 43 четв. въ полѣ, а въ дву потому жь. Земля добра. Сѣна межъ полъ и по заполью ставится 10 к. А по Государеву указу платить съ живущаго въ сошное письмо съ полу-четверика пашни; а сошнаго письма въ живущемъ и въ пустѣ полъ-полъ чети сохи; и не дошло въ сошное письмо семи четвертей пашни; а писано за Микитою то помѣстье по отдѣльной выписи Михайлы Ергольскаго 129 года.

№ 6.

За Андреемъ Львовымъ с. Арсеньевымъ въ помѣстьѣ, жеребей деревни Уколовской на р. на Вельѣ, что было прежь сего въ помѣстьѣ же за Алексѣемъ Сараевымъ; а въ ней на его жеребей: дворъ помѣщиковъ, да бобыль во дворѣ Филка Ивановъ съ братомъ съ Порамонкомъ, Можарови, да дворъ пустъ крестьянской Ивашка Никитина, а Ивашко шшелъ безвѣстно во 131 году. Пашни паханья помѣщиковы 4 четв., да боб. паш. пах. 2 четв. въ полѣ, а въ дву потому жь; земля добра. Жеребей пустоши, что была деревня Елкова, на р. на Рукѣ, а въ ней на его Ондреевъ жеребей пашни перелогомъ 5 четв., да лѣсомъ поросло 13 четв. въ полѣ, и въ дву потому жь. Земля добра. Сѣна вопче съ помѣщики по дачамъ; и всего за Андреемъ въ помѣстьѣ жеребей деревни живущей, да жеребей пустоши, а въ нихъ дворъ помѣщиковъ да дворъ бобыльск., а людей въ немъ 2 человекъ, да дворъ пустъ крестьянской.—Пашни пахан. помѣщиковы 4 четв., да боб. пашни пахан. 2 четв., да перелогомъ 5 четв., да лѣсомъ поросло 13 четв.,—и обоего пашни паханья помѣщиковы, и бобыльск., и перелогомъ, и лѣсомъ поросло 24 четв. въ полѣ, а въ

дву потому жъ. Земля добра. Сѣна воиче съ помѣщички по дачамъ, а по Государеву указу платить съ живущаго въ сошное письмо съ получетверика пашни; а сошнаго письма въ живущемъ и въ пустѣ поль-поль-поль чети сохи, и не дошло въ сошное письмо чети пашни; а писано за Андреемъ то помѣстье по отдѣльной выписи Василья Мясоѣдова за его рукою, 129 года.

№ 7.

За мѣщаниномъ за Томилою Остаѣевымъ, с. Легостаевымъ въ помѣстьѣ жереб. деревни Уколовской на р. на Вельѣ, что было прежь сего въ помѣстьѣ жъ за братомъ его за Фомою Легостаевымъ, а въ ней на его Томиловъ жеребей дв. помѣщичковъ, да дв. людцкой Ортюшки Степанова съ дѣтми, съ Офромкою, да съ Аеонкою; да бобыль (в) Кирюшка Федоровъ, да пустыхъ мѣсть дворовыхъ крестьянскихъ: (м.) Покидки Трофимова, (м.) Пашки Яковлева. Пашни паханья помѣщичковы 8 четв., да боб. пашни пах. 2 четв., да перелогомъ 6 четв. съ осминою въ полѣ, а въ дву потому жъ. Земля добра. Сѣна межъ поль и по заполью ставится 5 к.; да отхожева лугу на р. на Окѣ отъ Лихвинскаго рубежа къ деревнѣ Козинной воиче съ разными помѣщички по дачамъ. Жеребей пустоши Сидоровскія, Зайцово-Лавырево тожъ, на р. на Вжалѣ, — а въ ней на его Томиловъ жеребей, — пашни пахано наѣздомъ четверть съ осминою, да перелогомъ 2 четв., да лѣсомъ поросло 7 четв. въ п., а въ дву потому жъ. Земля добра. И всего за Томиломъ въ Мокрищевскомъ стану въ помѣстьѣ жеребей деревни живущія, да жеребей пустоши, а въ нихъ дворъ помѣщичковъ, да

дворъ люцкой, людей въ немъ три человекъ, да два дворовыхъ мѣста крестьянскихъ пусты. Пашни пах. помѣщиковы 8 четв., — да бобьльскія пашни пах. 2 четв., да пашни жъ пахано наѣздомъ четверть съ осминою; да перелогомъ 8 четв. съ осминою, да лѣсомъ поросло 7 четв.; и обоего, пашни паханыя помѣщиковы, и боб., и съ наѣзжею пашнею, и перелогомъ и лѣсомъ поросло 27 четв. въ п., а въ дву потому жъ. Земля добра и съ тѣмъ, что онъ вымѣнилъ въ Ловыревѣ у Федора Охотникова, а промѣнилъ ему Федору въ пустоши Проинной. А по Государеву указу платить съ живущева въ сошное письмо съ полу-четверика пашни; а сошнаго письма въ живущемъ и въ пустѣ, полъ-полъ-полъ четверти сохи и двѣ четверти пашни. А писано за Томиломъ то помѣстье по Государевѣ Ц. и В. К. Михаила Феодоровича всея Руссїи грамотѣ, какова прислана къ писцамъ за приписью дьяка Неупокоя Кокошкина 137 году.

№ 8.

За вдовою за мѣщанкою, за Ульяною Фоминою женою Легостаева, мужа ея помѣстье, жеребей деревни Уколовской, на р. на Вельѣ, а въ ней на ея жеребей: дворъ да крест. (в.) Харламко, да Юлка Яковлевы, да мѣсто дворовое крестьянское пусто Проньки Глазова. Пашни пах. помѣщиковы 6 четв. съ осминою, да крест. паш. паханыя 4 четв.; да лѣсомъ поросло 6 четв. въ полѣ, а въ дву потому жъ. Земля добра. Сѣна межъ полъ и по заполью ставитца 5 к.; да отхожева лугу на р. Окѣ отъ Лихвинскаго рубежа у деревни Козинной, вопче съ помѣщики деревни Уколовой по дачамъ. Жеребей пустоши Елковой, на р. на Рукѣ, а въ ней на ея жеребей; пашни пахано наѣздомъ 5 четв.,

да лѣсомъ поросло 14 четв. въ полѣ, а въ дву потому жъ. Земля добра. Сѣна ставитца 30 к. — Жеребей пустоши Сидоровскія, Занцовы Лавыревы тожъ; а въ ней пашни лѣсомъ поросло 3 осмины въ полѣ, а въ дву потому жъ. Земля добра. Жеребей пустоши Гришинской Бортниково тожъ, что вымѣнила у Ивана Стрещнева, а Ивану промѣнила жеребей деревни Хамкиной, 3 четверти; а въ пустоши Гришинской, на ея жеребей, 2 четв. въ полѣ а въ дву потому жъ. Земля добра. И всего за вдовою Ульяною въ помѣстьѣ: жер. деревни живущія, да въ трехъ пустошахъ по жеребью; а въ нихъ дворъ помѣщиковъ; да дв. крестьянской; людей въ немъ два человѣка; да мѣсто дворовое крестьянское пусто. Пашни пах. помѣщиковы 6 четв. съ осминою; да крестьянскія пашни пах. 4 четв., да пашни жъ пах. наѣдомъ 5 четв.; да лѣсомъ поросло 24 четв. съ осминою, и обоего пашни пах. помѣщиковы, и крестьянск., и съ наѣжею пашнею и лѣсомъ поросло 40 четв. въ полѣ, а въ дву потому жъ. Земля добра. Сѣна 35 к. А по Государеву указу платить съ живущаго въ сошное письмо съ четверика бѣзъ полъ-полъ-полъ четверика пашни. А сошнаго письма въ живущемъ и въ пустѣ полъ-полъ-полъ трети сохи и 7 четв. бѣзъ третника пашни. А писано за вдовою Ульяною то мужа ея помѣстьѣ по Государевѣ Ц. и В. К. Михаила Феодоровича всея Русси грамотѣ за приписью дьяка Неупокоя Кокошкина, — и по любовному ихъ раздѣлу съ деверемъ ея съ Томиломъ Легостаевымъ и по сказкѣ въ ихъ мѣсто за руками Гаврилы Офремова да Воина Олферова.

№ 9.

За мѣщаниномъ за Матвѣемъ Богдановымъ сыномъ Шпилева, отца его помѣстьѣ, жеребей деревни

Уколовской на р. на Вельѣ, — а въ ней на его Матвѣевъ жеребей мѣсть дворовыхъ пустыхъ крестьянск. и бобыльскихъ: (м.) Максимки Овдоимова, (м.) Мартынково, (м.) Ивашки Овдоимова; а они сошли безвѣстно. Пашни пахано наѣздомъ 2 четв., да перелогомъ 11 четв., да лѣсомъ поросло 20 четв. въ полѣ, а въ дву потому жъ. Земля добра. Сѣна отхожева дугу, на р. на Окѣ отъ Лихвинскаго рубежа, межъ пустоши Козина вопче съ помѣщики деревни Уколовской по дачамъ. И всего за Матвеемъ въ помѣстьѣ жеребей деревни пусть, — а въ ней три мѣста дворовыхъ крестьянскихъ и бобыльскихъ пусты. Пашни пахано наѣздомъ, и перелогомъ, и лѣсомъ поросло 33 четв. въ полѣ, а въ дву потому жъ. Земля добра. А сошнаго письма въ пустьъ полѣ-полѣ-полѣ-трети сохи; и не дошло въ сошное письмо третника пашни. А писано за Матвѣемъ то отца его помѣстье по приправочнымъ книгамъ письма и дозору Аѳонасыя Толочанова да подъячева Добрыни Русанова во 124 г.

№ 10.

За Гурьемъ Ондреевымъ сыномъ Охотникова въ помѣстьѣ пустошь Зюзнева, на р. на Дубенкѣ, что было прежде сего въ помѣстьѣ жъ за мѣщаны за Ильею Гридуновымъ, да за Левонтьемъ Фурсовымъ, да за Константиномъ Голенищевымъ и съ тѣмъ то вымѣнилъ у Медынцовъ у Юрья Офремова да у Наума Товаркова 24 четв. съ осминою. а имъ Юрью да Науму промѣнилъ противъ того въ пустоши Елковой 24-жъ четв. съ осминою, а въ ней мѣсть дворовыхъ пустыхъ крестьянскихъ и бобыльскихъ: (м.) Ефремки Матвѣева, (м.) Тренки Бабрешова, (м.) Мишки съ бра-

тьею Бобрешовыхъ, (м.) Аюнки Ефимова, (м.) Юлки Иванова, (м.) Мишки Бобрешова, (м.) Ивашки Богатова; а по сыску и по сказкѣ стороннихъ людей тѣ крестьяне и бобыли вывезены Гурей же Охотниковъ въ свою вотчину, въ Козельской уѣздъ, въ деревню Черемошно. Пашни пах. наѣздомъ 10 четв., да перелогомъ 14 четв.,—да лѣсомъ поросло 40 четв. съ осминою въ полѣ а в. п. Земля добра. Сѣна межъ полъ и по заполью ставитца 25 к. — Жеребей пустоши Елковой, на р. на Рукѣ, что былъ тотъ жеребей, прежь сего въ помѣстьѣ жъ за мѣщаны, за Ильею Гридуновымъ, да за Левонтьемъ Фурсовымъ, а въ ней на его Гурьевъ жеребей: пашни пахано наѣздомъ 9 четв. съ осминою въ полѣ, а в. п. Земля добра. Сѣна межъ полъ и по р. по Вжалѣ ставитца 20 к.— И всего за Гурьемъ въ помѣстьѣ пустошь, да жеребей пустоши, а въ нихъ 7 м. дворовыхъ пустыхъ крестьянскихъ и бобыльскихъ. Пашни пахано наѣздомъ 19 четв. съ осминою, да перелогомъ 14 четв.,—да лѣсомъ поросло 40 четв. съ осминою,—и обоего пашни пахано наѣздомъ, и перелогомъ и лѣсомъ поросло 74 четв. въ полѣ, а в. п. Земля добра, сѣна 45 к. А сошнаго письма въ пустѣ полъ-полъ чети и полъ-полъ-полъ чети сохи, и не дошло въ сошное письмо четверти пашни; а писано за Гурьемъ то помѣстье по отдѣльнымъ выписямъ воеводы Аюнасыя Толочанова 125 г.—да осаднаго головы Савелья Кривцова 131 г. и по сказкѣ за рукою. А что вымѣнилъ у Медынцовъ у Юрья Афремова, да у Наума Товаркова въ пустоши Зюзнёвой 24 четв. съ осминою, писано за нимъ за Гурьемъ въ помѣстье по Государевѣ Ц. и В. К. Михаила Феодоровича всеа Русси ввозной грамотѣ за приписью дьяка Божеца Степанова 140 г.

№ 11.

За Андреемъ Ивановымъ, сыномъ Кирѣевымъ, жеребей деревни Пузеева—Пузиковская тожь, на р. на Ручицѣ, что онъ вымѣнилъ у Стольника у Ивана Стрешнева, а промѣнилъ Андрей въ деревнѣ Гремячей, да въ пустошѣ Скворцовой 48 четв.,—а деревня безъ жеребья за Васильемъ, да за Наумомъ Товарковыми, а въ ней на его Ондреевъ жеребей мѣсто дворовое помѣщиково, да бобыльскихъ дворовъ: (в.) Самошка, да Куприкъ Агеевы, а у Самошки пасынокъ Ивашко Кондратьевъ, а прозвище Жилка, (в.) Софронка, Микитинъ, (в.) Сенька Терентьевъ; да мустьихъ мѣстъ дворовыхъ крестьянскихъ и бобыльскихъ: (м.) Сержки Аюнашева, (м.) Савки Голянина, (м.) Меньшичка Гулянина. Пашни паханья помѣщиковы 2 четв., да бобыльск. паш. пах. 6 четв., да перелогомъ 4 четв. въ полѣ, а в. п. Земля добра. Сѣна на р. на Ручицѣ ставитца 9 к.—Жеребей пустоши, что была деревня Елкова, на р. на Вжалѣ, да на Ручицѣ;—а въ ней на его жеребей пашни пахано наѣдомъ 6 четв., да лѣсомъ поросло 30 четв. въ полѣ; а в. п. Земля добра. Сѣна по р. по Ручицѣ и по Вжалѣ ставится 20 к. И всего за Андреемъ въ помѣсть жеребей деревни живущія, да жеребей пустоши, а въ нихъ мѣсто дворовое помѣщиково, да 3 двора боб., а людей въ нихъ 5 человекъ, да 3 мѣста дворовыхъ пустыхъ крестьян. и бобыльскихъ. Пашни паханья помѣщиковы 2 четв., да боб. пашни пах. 6 четв., да пашни пахано наѣдомъ 6 четв., да перелогомъ 4 четв., да лѣсомъ поросло 30 четв.; и обоено — пашни паханья помѣщиковы, и бобыльск., и съ наѣзжею пашнею, и перелогомъ, и лѣсомъ поросло 48 четв. въ полѣ, а в. д. п. Земля добра. Сѣна 30 к. А по Государеву указу платитъ съ живущаго въ сошное письмо въ жи-

вущемъ и въ пустѣ полъ-полъ четверти сохи, и не дошло въ сошное письмо двухъ четвертей пашни. А писано за Андреемъ то помѣстье по Государевѣ Ц. и В. К. Михаила Феодоровича всея Руссїи грамотѣ за приписью дѣяка Бажена Степанова, 136 года.

№ 12.

За Васильемъ Феодоровымъ сыномъ Товаркова, въ помѣстьѣ жеребей деревни Пузеевой, Пузаковская тожь, на р. на Ручицѣ, что было прежде сего въ помѣстьѣ жѣ за Кузмою Федяшевымъ, а въ ней на его Васильевъ жеребей крестьянъ: (в.) Сидорко Фатеевъ съ племянникомъ съ Парфенкомъ Романовымъ; да пустыхъ дворовъ крестьянскихъ: дв. пустѣ Ермолки Гаврилова, дв. пустѣ Андрюшки Гаврилова. Пашни наханья помѣщиковы 30 четв., да крестьянск. пашни пахан. 4 четв., да перелогомъ 6 четвер., да лѣсомъ поросло 10 четв. въ полѣ, а в. п. Земля добра. Сѣна во р. по Ручицѣ ставится 30 к. — Жеребей деревни Уколовской на р. на Вельѣ пустѣ; что было прежде сего въ помѣстьѣ жѣ за Михайлою Нероновымъ, въ ней на его Васильевъ жеребей пашни пахано наѣздомъ 4 четв., да лѣсомъ поросло 10 четв. въ полѣ, а в. п. Земля добра. Жеребей пустоши, что была деревня Гришинская, Бортниково тожь, на р. на Ручицѣ, а въ ней на его жеребей пашни паханья наѣздомъ четверть съ осминою, да лѣсомъ поросло двѣ четв. въ полѣ, а в. п. Земля добра. Сѣна межъ полъ и по заполью и по вершкомъ вонче съ помѣщики по дачамъ. Жеребей пустоши Елковы на р. на Вжалѣ, да на р. на Ручицѣ, а въ ней на его жеребей, пашни пахано наѣздомъ 1 четв., да лѣсомъ поросло 2 четв. съ осминою въ полѣ, а в. п. Земля добра. Сѣна по

Ч. II.

р. по Ручицѣ ставится 5 к. И всего за Васильемъ въ помѣстьѣ жеребей деревни живущей, да жеребей деревни пусть, да въ дву пустошахъ по жеребью; а въ нихъ: дворъ крестьянской, а людей въ немъ 2 чело-вѣка да 2 дв. пустыхъ крестьянскихъ. Пашни паханья помѣщиковы 13 четв., да крестьянск. пашни паханья 4 четв., да пашни жъ пахано наѣздомъ 6 четв. съ осминою, да перелогомъ 6 же четв., да лѣсомъ поросло 24 четв. съ осминою въ полѣ, а в. п. И обоего пашни паханья помѣщиковы, и крестьянск., и съ наѣзжею пашнею, и перелогомъ и лѣсомъ поросло 54 четв. въ полѣ, а в. п. Земля добра. Сѣна 35 к.; а по Государеву указу платить съ живущаго въ сошное письмо съ четверика и полъ-полъ-полъ четверика пашни, а сошнаго письма въ живущемъ и въ пусть полъ-полъ чети сохи и четыре чети пашни. А пи-сано за Васильемъ то помѣстье по отдѣльной выписи Михаила Ергольского 129 г.

№ 15.

За Наумомъ Андреевымъ сыномъ Товаркова, въ помѣстьѣ жеребей деревни Пузеевы, Пузаковская тожъ, пусть, на р. на Ручицѣ, что онъ вымѣнилъ у Стольника у Ивана Стрешнева, а Ивану промѣнилъ въ деревни Гремячей, да въ пустоши Скворцовой 12 четв. съ полу-осминою, а въ ней на его Наумовъ жеребей, пашни пахано наѣздомъ 4 четв. съ полу-осминою, да лѣсомъ поросло 8 четв. въ полѣ, а в. п. Земля добра. Сѣна по р. по Ручицѣ ставитца 10 к.— Жеребей пустоши, что была деревня Гришинская, Бортниково тожъ, на р. на Ручицѣ, а въ ней на его жеребей пашни пахано наѣздомъ 1 четв. съ осминою, да лѣсомъ поросло 2 четв. въ п., а в. п. Земля добра.

Сѣна межъ поле, и по заполю, и по вершкомъ вопче съ помѣщики по дачамъ. Жеребей пустоши Елковы, на р. на Рукѣ, что онъ вымѣнилъ у Гурья Охотникова, а Гурью Охотникову противъ того промѣнилъ въ пустоши Зюзневой 8 четв., а въ ней на его Наумовъ жеребей пашни пахано наѣздомъ 5 четв., да лѣсомъ поросло 3 четв. въ полѣ, а в. п. Земля добра. Сѣна 10 к. — И всего за Наумомъ въ помѣстьѣ жеребей деревни пусть, да въ дву пустошахъ по жеребью, а въ нихъ пашни пахано наѣздомъ 11 четв. безъ полу-осмины, да лѣсомъ поросло 13 четв.; и обого пашни паханья наѣздомъ и лѣсомъ поросло 24 четв. безъ полу-осмины въ полѣ, а в. п. Земля добра. Сѣна 20 к., а сошнаго письма въ пусть поль-поль-поль чети сохи, и не дошло въ сошное письмо четверти съ полу-осминою пашни, а писано за Наумомъ то помѣстье по его Наумовѣ сказкѣ, а что онъ Наумъ вымѣнилъ у Гурья Охотникова жеребей пустоши Елковой 8 четвертей писано за нимъ за Наумомъ въ помѣстьѣ, по Государевѣ Ц. и В. К. Михаила Феодоровича всея Русси ввозной грамотѣ за приписью дьяка Бажена Степанова 140 г., какова дана съ росписки Гурью Охотникову.

№ 14.

За Сулешомъ Тимофеевымъ сыномъ Рострубаева, въ помѣстьѣ жеребей сельца Мокрищева, на р. на Вельѣ, что былъ тотъ жеребей въ помѣстьѣ жъ за Васильемъ Миленинымъ, а послѣ Василья былъ за Романомъ за Курцовымъ, и съ тѣмъ, что онъ вымѣнилъ у Ивана Стрешнева, а въ немъ его Сулешовъ жеребей: (в.) бобыль Ѳедка да Левка Оксеновы съ племянникомъ съ Кондрашкою Ивановымъ. Пашни

паханья помѣщиковы 8 четв., да бобыльскія пашни паханья 2 четв., да перелогомъ 8 четв., да лѣсомъ поросло 10 четв. въ полѣ, а в. п. Земля добра. Сѣна по р. по Вельѣ и по заполю вопче съ разными помѣщики по дачамъ. Лѣсъ на дрова и на всякое угодые въ Холму съ разными помѣщики по дачамъ. И всего за Сулешомъ въ помѣстьѣ жеребей сельца живущаго, а въ немъ дворъ бобыльской, а людей въ немъ 3 человекъ. Пашни паханья помѣщиковы, и бобыльскія, и перелогомъ и лѣс. поросло 28 четв. въ полѣ, а в. п. Земля добра. А по Государеву указу платитъ съ живущаго въ сошное письмо съ полу-четверика пашни; а сошнаго письма въ живущемъ и въ пустѣ полъ-полъ-полъ четв. сохи и 3 четв. пашни. А писано за Сулешомъ то помѣстье, что ему дано Васильевъ жеребей Миленина 18 четв. по отдѣльной выписи Михаила Ергольского 124 года, а что вымѣнилъ у Стольника у Ивана Стрешнева въ с. Мокрищевѣ 10 четвертей — писано за Сулешомъ по Государевѣ Ц. и В. К. Михаила Феодоровича всеа Русси ввозной грамотѣ за приписью двяка Михаила Олфимова 140 г.

№ 15.

За Михайломъ Богдановымъ сыномъ Шерстова, въ помѣстьѣ жеребей сельца Мокрищева, на р. на Вельѣ, что было прежь сего въ помѣстьѣ жъ за Окинѣемъ Бурковымъ;— а въ немъ на его жеребей: (в.) бобыль Гришка Ивановъ съ братомъ, прозвице Татариновы, да мѣсто дворовое крестьянское пусто Мякитки Филатова. Пашни паханья бобыльскія 2 четв., да перелогомъ 14 четв. въ полѣ, а въ д. п. Земля добра. Сѣна на р. на Вельѣ и около болотъ и поль ставитца 5 к.—Въ лѣсъ вѣзжать по дрова въ Холмъ, съ раз-

ными помѣщики вочче. Жеребей въ пустоши Гришинскія, Бортниково тожь, на р. на Ручицѣ, а въ ней на его жеребей пашни пахано наѣздомъ 3 четв. съ осминою, да лѣсомъ поросло 5 четв. въ полѣ, а в. п. Земля добра. Сѣна по р. по Ручицѣ и по заполью ставится 10 к. — Жеребей пустоши Елковы на р. на Ручицѣ, а въ ней на его жеребей пашни пахано наѣздомъ 2 четв., да лѣсомъ поросло 6 четв. съ осминою въ полѣ, а в. п. Земля добра. Сѣно по р. по Ручицѣ и по р. по Вжалѣ, ставится 5 к. — И всего за Михайломъ въ помѣстьѣ жеребей сельца живущій, да въ дву пустошахъ по жеребью, а въ нихъ дв. бобьльской, людей въ немъ два человекъ; да мѣсто дворовое крестьянское пусто. Пашни паханья бобьльск. 2 четв., да пашни жъ пахано наѣздомъ 5 четв. съ осминою, да перелогомъ 14 четв., да лѣсомъ поросло 11 четв. съ осминою, и обоего пашни паханья бобьльск, и съ наѣзжею пашнею, и перелогомъ и лѣсомъ поросло 33 четв. въ полѣ, а в. п. Земля добра. Сѣна 20 к. А по Государеву указу платить съ живущаго въ сошное письмо съ получетверика пашни; а сошнаго письма въ живущемъ и въ пустѣ полѣ-полѣ-полѣ-трети сохи, и не дошло въ сошное письмо третника пашни. А писано за Михайломъ то помѣстье, по отдѣльной выписи Михайла Ергольскаго 129 г.

№ 16.

За Иваномъ Григорьевымъ сыномъ Товаркова въ помѣстьѣ жеребей сельца Мокрищева, на р. на Вельѣ, пусть, что былъ прежь сего въ помѣстьѣ жъ за Докучаемъ Волковымъ,—а въ ней на его жеребей мѣсть дворовыхъ крестьянскихъ пустыхъ: (м.) Матюшки да Игнашки Харинныхъ, (м.) Захарки Тихонова. Пашни

пахано наѣздомъ 30 четв., да лѣсомъ поросло 20 четв. въ полѣ, а в. п. Земля добра. Сѣна межъ полъ и по заполью вопче съ разными помѣщики.—Жеребей пустоши Гришинской, Бортниково тожъ, на р. на Ручицѣ, а въ ней на его жеребей пашни лѣсомъ поросло 7 четв. въ п., а в. п. Земля добра; а сѣно и лѣсъ вопче съ разными помѣщики по дачамъ; и всего за Иваномъ помѣстья: жеребей сельца пустъ, да жеребей пустоши, а въ нихъ два мѣста дворовыхъ крестьянск. пусты. Пашни пахано наѣздомъ 13 четв.,— да лѣсомъ поросло 27 четв.; и обоего пашни пахано наѣздомъ и лѣсомъ поросло 40 четв. въ п., а в. п. Земля добра, а сошнаго письма въ пустѣ полъ-полъ-полъ трети сохи и семь четвертей безъ третника пашни, а писано за Иваномъ то помѣстье по отдѣльной выписи Михайла Ергольского 129 г.

№ 17.

За Иваномъ Петровымъ сыномъ Свиридонова въ помѣстьѣ жеребей сельца Мокрицева, на р. на Вельѣ, что было прежь сего въ помѣстьѣ жъ за Окинѣемъ Бурковымъ, а въ ней на его жеребей бобыльскихъ дворовъ: (в.) Орхипко Сидоровъ съ пасынкомъ съ Тимошкою да съ Игнашкомъ Федоровыми, (в.) Петрушка Ивановъ. Да мѣсто дворовое крестьянск. пусто Ивашки Курбатова, что было за Денисомъ Моциновымъ; пашни паханья помѣщиковы 6 четв. съ осминою, да бобыльскія пашни пах. 4 четв., да лѣсомъ поросло 6 четв. полѣ, а в. п. Земля добра. Сѣна по р. по Вельѣ и около полъ съ разными помѣщики вопче по дачамъ. Лѣсъ въ холму вопче съ разными помѣщики. Жеребей пустоши Гришинскія, Бортниково тожъ, на р. на Ручицѣ; а въ ней на его жеребей пашни па-

хано наѣдомъ 3 четв. съ осминою, да лѣсомъ поросло 5 четв. въ п., а в. п. Земля добра. Сѣна по р. по Ручицѣ и межъ полъ и по заполью вопче съ разными помѣщики по дачамъ.—Жеребей пустоши Елковы на р. Ручицѣ, а въ ней на его жеребей, пашни пахано наѣдомъ 2 четв., да лѣсомъ поросло 6 четв. въ полѣ, а в. п. Земля добра. Сѣна по р. Рукѣ и по р. по Вежлѣ и межъ полъ вопче съ разными помѣщики по дачамъ. И всего за Иваномъ въ помѣстьѣ жеребей сельца живущаго, да въ дву пустошахъ по жеребью, а въ нихъ два двора бобыльскихъ, а людей въ нихъ 4 чел.,—да мѣсто дворовое крестьянское пусто. Пашни паханья помѣщиковы 6 четв. съ осминою, да бобыл. паш. пах. 4 четв. съ осминою,—да пашни жъ пахано наѣдомъ 5 четв. съ осминою, да лѣс. поросло 17 четвертей—и обоего пашни паханья помѣщиковы, и бобыльскія, и съ наѣзжею пашнею и лѣсомъ поросло 33 четв. съ осминою въ полѣ, а в. п. Земля добра. Сѣна по р. по Вельѣ, и по р. по Ручицѣ и по р. по Вжалѣ и межъ полъ, и лѣсъ въ Холму вопче съ разными помѣщики по дачамъ. А по Государеву указу платить съ живущаго въ сошное письмо съ четверика безъ полъ - полъ - полъ четверика пашни. А сошнаго письма въ живущемъ и въ пустѣ полъ-полъ-полъ трети сохи. И не дошло въ сошное письмо третника пашни. А писано за Иваномъ то помѣстье по отдѣльной выписи Михаила Ергольскаго, 129 года.

№ 18.

За Юрьемъ Петровымъ сыномъ Офремова въ помѣстьѣ жеребей пустоши Елковы, на р. Ручицѣ, что было прѣжь сего въ помѣстьѣ же за Олфимомъ Бакшеевымъ и съ тѣмъ, что онъ вымѣнилъ у Гурья Охот-

никова въ той же пустоши Елковой 16 четв. съ осминою, — а Гурью противъ того промѣнилъ въ пустоши Зюзневой 16 же четв. съ осминою, — а въ ней на его жеребей: пашни пахано наѣздомъ 5 четв., да перелогомъ 16 четв. съ осминою. Да лѣсомъ поросло 11 четвертей съ осминою; и обоего пашни паханы наѣздомъ и лѣсомъ поросло 33 четв. въ полѣ, а въ дву потому жъ. Земли добра. Сѣна межъ полъ и по р. Ручицѣ 30 к. А сошнаго письма въ пустѣ поль-поль-полъ трети сохи, и не дошло въ сошное письмо третника пашни; а писано за Юрьемъ то помѣстье, что ему данъ Олфимовъ жеребей Бакшеева, по отдѣльной выписи Михаила Ергольского 129 года. А что вымѣнилъ у Гурья Охотникова въ той же пустоши Елковой 16 четв. съ осминою писано за нимъ за Юрьемъ въ помѣстьѣ, по Государевѣ Ц. и В. К. Михаила Θεодоровича всея Руссиі ввозной грамотѣ за приписью діака Бажена Степанова 140 года, какова дана съ росписки Гурью Охотникову.

№ 19.

За Бѣлевцемъ за Киприаномъ Семеновымъ с. Шигаева въ помѣстьѣ, что было прежъ сего въ помѣстьѣ жъ за Матвѣемъ Воронцовымъ, жеребей сельца Мокрищева, на р. на Вельѣ, а въ ней на его жеребей мѣсто дворовыхъ крестьянскихъ пустыхъ: (м.) Левки Юрьева с. Болотова, (м.) Савки Алексѣева, а тѣ крестьяне сошли безвѣстно. Пашни пахано наѣздомъ 4 четв. въ полѣ, а в. п. Сѣна межъ полъ и по р. по Вельѣ вопче съ разными помѣщики. — Жеребей деревни Гремячей, пустѣ, на р. на Рукѣ, что былъ тотъ жеребей прежъ сево въ помѣстьѣ жъ за Демкою Дедевымъ, а въ ней на его жеребей: мѣсто дворовое

крестьянское пусто Степки Бобракова, да пасынка его Прохорка. Степка умеръ, а жена его Арина съ сыномъ съ Прохоркомъ живетъ бѣгаючи за Бояриномъ за Княземъ Иваномъ Ивановичемъ Шуйскимъ въ Верхо-Рудцкой волости. — Пашни пахано наѣздомъ 3 четв. въ полѣ, а въ д. п. Сѣна на р. на Рукѣ ставигца 2 к. — Жеребей пустоши Елковы на рч. на Ручицѣ, а въ ней на его жеребей пашни пахано наѣздомъ 2 четв., да лѣсомъ поросло 10 четв. въ полѣ, а в. п. Земля добра. Сѣна вопче съ разными помѣщики по дачамъ. Жеребей пустоши Гришинской, Бортниково тожъ, на р. на Ручицѣ, — въ ней на его жеребей: пашни пахано наѣздомъ 3 четв. да лѣс. поросло 15 четв. въ полѣ, а в. п. Земля добра. Сѣна вопче съ разными помѣщики по дачамъ. И всего за Киприаномъ въ помѣстьѣ жеребей деревни пустъ, да въ дву пустошахъ по жеребью, а въ нихъ 3 мѣста дворовыхъ пустыхъ крестьянскихъ. Пашни пахано наѣздомъ 12 четв., — да лѣсомъ поросло 25 въ полѣ; и обоего пашни пахано наѣздомъ и лѣсомъ поросло 37 четв. въ полѣ, а въ дву потомужъ. Земля добра. Сѣна двѣ копны, да сѣна жъ вопче съ помѣщики по дачамъ. А сошнаго письма въ пустѣ полъ-полъ-полъ-треть сохи и 4 четв. безъ третника пашни. А писано за Киприаномъ то помѣстье по приправочнымъ книгамъ Аенасья Толочанова, да подьячего Добрыни Русанова 124 г., что даны писцомъ для приправки за дьячьего приписью.

№ 20.

За Васильемъ Калининымъ сыномъ Сербянина въ помѣстьѣ, что было прежь сего въ помѣстьѣ жъ за Митрофаномъ Волковымъ, полъ-пустоши Пичюзовой

съ жеребьемъ, на р. на Ручицѣ, а другая половина той пустоши безъ жеребья за Яковомъ Александровымъ въ помѣстьѣ жъ, а въ ней на его Васильеву половину съ жеребьемъ пашни перелогомъ 5 четв., да лѣсомъ поросло 8 четв. въ полѣ, а в. п. Земля добра. Сѣна по Ручицѣ ставитца 10 к. Жеребей пустоши Сидоровской Заицево-Лавырево тожъ; на р. на Вжалѣ; а въ ней на его жеребей: пашни пахано наѣздомъ 6 четв., да лѣсомъ поросло 14 четв. въ п., а в. п. Земля добра. Сѣна межъ полъ, и по заполью и по р. по Вжалѣ вопче съ разными помѣщики по дачамъ. И всего за Васильемъ въ помѣстьѣ полъ-пустоши съ жеребьемъ, да жеребей пустоши, а въ нихъ пашни пахано наѣздомъ 6 четв., да перелогомъ 5 четв., да лѣсомъ поросло 22 четв.; и обоего пашни пахано наѣздомъ, и перелогомъ, и лѣсомъ поросло 33 четв. въ полѣ, а в. п. Земля добра. Сѣна 10 к., да сѣна жъ вопче съ разными помѣщики по дачѣ. А сошнаго письма въ пугѣ полъ-полъ-полъ-трети сохи, и не дошло въ сошное письмо третника пашни, а писано за Васильемъ то помѣстье по отдѣльной выписи Михаила Ергольского 129 года.

№ 21.

За Яковомъ Гурьевымъ сыномъ Александрова въ помѣстьѣ, что было прежь сего въ помѣстьѣ жъ за Олфимомъ Бакшеевымъ, жеребей сельца Мокрищева, на р. на Вельѣ, пусть. А въ немъ на его жеребей пашни пахано наѣздомъ 6 четв., да лѣсомъ поросло 10 четв. въ полѣ, а въ дву потому жъ. Земля добра; сѣна межъ полъ, и по заполью, и по р. по Вельѣ вопче съ разными помѣщики. Пустошь Козино на р. на Ручицѣ, а въ ней пашни пахано наѣздомъ 2 четв.,

да лѣс. поросло 15 четв. съ осминою въ п., а въ дву п. Земля добра. Сѣна по р. по Ручицѣ и межъ поль 15 к. — Поль-пустоши Чюзовой жеребей на р. на Ручицѣ, а въ ней на его половину безъ жеребья, пашни перелогомъ 3 четв., да лѣсомъ поросло 6 четв. въ полѣ, а в. п. Земля добра. Сѣна на р. на Ручицѣ вопче съ Васильемъ Сербининомъ по дачамъ. И всего за Яковомъ въ помѣстьѣ жеребей сельца пусть, да пустошь, да поль-пустоши безъ жеребья; а въ нихъ пашни пахано наѣдомъ 8 четв., да перелогомъ 3 четв., да лѣсомъ поросло 31 четв. съ осминою, и обоего пашни пахано наѣдомъ, и перелогомъ, и лѣсомъ поросло 42 четв. съ осминою въ п., а в. п. Сѣна 15 к., да сѣна жъ вопче съ помѣщики по дачамъ; а сошнаго письма въ пустѣ поль-поль-поль-трети сохи и девять четвертей съ полутретникомъ пашни. А писано за Яковомъ то помѣстье по отдѣльной выписи Мих. Ергольскаго 129 г.

№ 22.

За Кузмою Нелтровымъ сыномъ Дешковскаго въ помѣстьѣ, что было прежь сего въ помѣстьѣ жъ за Мокеемъ Слѣпушкинымъ, да за Несветаемъ Легостаевымъ жеребей сельца Мокрищева, на р. на Вельѣ, пусть. А въ ней на его жеребей дворовъ пустыхъ крестьянскихъ: д. п. Фомки Юрѣва, д. п. Найдешки Кузмина; сошли безвѣстно. Пашни пахано наѣдомъ 4 четв., да лѣс. поросло 6 четв. въ полѣ, а в. п. Земля добра. Сѣна межъ поль и по заполю и по р. по Вельѣ съ разными помѣщики вопче по дачамъ. — Жеребей пустоши Елковы, на р. на Вжалѣ и съ тѣмъ, что онъ вымѣнилъ у Федора Охотникова 11 четв., а въ ней на его жеребей пашни пахано наѣдомъ 4

четв., да перелогомъ 11 четв., да лѣс. поросло 10 четв. въ полѣ, а в. п. Земля добра. Сѣна межъ полъ и по заполью и по р. по Вжалѣ вопче съ разными помѣщики по дачамъ. И всего за Кузмою жеребей сельца, да жеребей пустоши; а въ нихъ 2 дв. пустыхъ крестьянскихъ. Пашни пахано наѣздомъ 8 четверт., да перелогомъ 11 четв., да лѣс. поросло 16 четверт. И обоего пашни пахано наѣздомъ и перелогомъ, и лѣсомъ поросло 35 четв. въ полѣ, а в. п. Земля добра. Сѣна межъ полъ и по заполью вопче съ разными помѣщики по дачамъ. А сошнаго письма въ пустѣ полъ-полъ-полъ трети сохи и двѣ четв. бсзъ третника пашни. А писано за Кузмою то помѣстье, что ему дано Мокеевское Слѣпушкина да Несвитовское помѣстье Легостаева по отдѣльной выписи Михаила Ергольскаго 7129 года. А что ему промѣнилъ Федоръ Охотниковъ въ пустоши Еякововой 11 четв., и то за нимъ писано въ помѣстье по отдѣльной выписи воеводы Петра Стрешнева 7127 года.

№ 25.

За Серпининомъ за Григорьемъ Ивановымъ сыномъ Дрождиновымъ, въ помѣстьѣ жеребей пустоши Гришинской, Бортниково тожъ на р. на Ручицѣ, что онъ вымѣнилъ у стольника у Ивана Иванова с. Стрешнева, а въ ней на его жеребей пашни перелогомъ и лѣсомъ поросло 20 четв. въ п., а в. п. Земля добра. Сѣна межъ полъ и по заполью вопче съ разными помѣщики по дачамъ. А сошнаго письма въ пустѣ полъ-полъ-четверти сохи, и не дошло въ сошное письмо 5 четв. пашни. И стольнику Ивану Иванову с. Стрешневу промѣнилъ онъ Григорій въ Боровскомъ уѣздѣ; а писано за Григорьемъ то мѣновное помѣстье

по Государевъ Ц. и В. К. Михаила Θεодоровича всея Русси грамотѣ, за приписью дѣла Неупокоя Кокоскина 7138 года.

И всего въ Мокрицевскомъ стану помѣщиковъ: 1 человекъ стольникъ, да 21 человекъ дворянъ и дѣтей боярскихъ, да одна вдова; а за ними въ помѣстьяхъ: сельце, да 5 деревень живущихъ, да 8 пустошей. А въ нихъ 5 дворовъ помѣщиковыхъ, да мѣсто дворовое помѣщиковъ, да дворъ прикащиковъ, да два двора люцкихъ, да 12 дв. крестьянскихъ, а людей въ нихъ 33 человекъ; да 24 дв. бобыльскихъ, а людей въ нихъ 50 человекъ; 10 дв. крестьянск. и боб. пусты; да 35 мѣстъ дворовыхъ крест и боб. пусты.

Пашни паханья помѣщиковы 162 четв. съ третникомъ; да крестьянск. и бобыльск. пашни паханья 104 четв.; да пашни жъ пахано наѣздомъ 192 четв. съ полу осминою, да перелогомъ 284 четв. съ осминою; да лѣсомъ поросло 591 четв. — И всего пашни паханья помѣщиковы, и крестьянск., и бобыльск., и съ наѣзжею пашнею, и перелогомъ, и лѣс. поросло, 1334 четв. и полъ-полъ-третника пашни. Сѣна 732 копны. Дубровы сѣножатныя 7 десятинъ. Лѣсу пашеннаго 3 десятины. А платитъ съ живущаго въ сошное письмо съ дву четвертей съ полу-осминою, и съ четверика, и полъ-полъ-полъ четверика пашни. А сошнаго письма въ живущемъ и въ пустѣ двѣ сохи безъ трети и одной четверти, безъ полу-осмины пашни.

Въ Мокрицевскомъ же стану погосты:

№ 24.

Погостъ Кушниковскій, на Государевъ землѣ, на р. на Ручицѣ; а на погостѣ Церковь Рождество Пресвя-

тыя Богородицы, да въ придѣлѣ Св. великаго Пророка Ильи; древяна клетчки; а Церковь, и въ Церкви образы, и книги, и ризы, и церковныя сосуды, и кадило, и колокола и все церковное строеніе мірское, приходскихъ людей; да на погостѣ Церковь безъ пѣнья Преподобныхъ отецъ Павла Свейскаго(*) и Ивана Куцника; да на погостѣ: во дворѣ попъ Василій Ивановъ, (в.) попъ Михай Трофимовъ, (в.) попъ Аѳанасій Савиновъ, (в.) попъ Ондрей Максимовъ, (в.) вдовой попъ Алексій Максимовъ, (в.) дѣячекъ Ивашко Васильевъ, (в.) Климко Ивановъ сынъ Дьяконовъ, (в.) дѣячекъ Терешка Трофимовъ, (в.) дѣячекъ Васька Сидоровъ, (в.) дѣячекъ Макарко Ѳедоровъ, (в.) просвирица Анница Ѳедорова дочь; (в.) пономарь Стенька Ивановъ; да бобыльскихъ дворовъ безпашенныхъ питаются отъ Церкви Божіа: (в.) Мишка Мокеевъ, (в.) Ивашко Гавриловъ, (в.) Ивашко Ивановъ, (в.) Микитка Купреяновъ, (в.) Терешка Алферовъ.

Пашни паханья церковныя земли 15 четв., да перелогомъ и лѣсомъ поросло 25 четв. въ п., а в. п. Земля добра. Сѣна по р. по Ручицѣ, по обѣ стороны, ставится 200 копенъ. И всего на погостѣ 5 дворовъ поповыхъ, да 5 дворовъ дѣячковыхъ, да дв. пономаревъ, да дворъ просвирицы, да 5 дворовъ бобыльскихъ; людей въ нихъ тожъ, безпашенныхъ питаются отъ Церкви Божіей. Пашни паханья и перелогомъ, и лѣсомъ поросло церковныя земли 40 четвертей въ полѣ, а въ дву потому жъ.

(*) д. б. Свейскаго.

СТАНЪ БАКИНСКОЙ.

А ВЪ НЕМЪ СЕЛА И ДЕРЕВНИ, И ПОЧИНКИ, И ПУСТОПИ, И СЕЛИЩА И ЗАЙМИЩА ЗА ДВОРЯНЫ И ЗА ДѢТМИ БОЯРСКИМИ ВЪ ПОМѢСТЬЯХЪ.

№ 1.

За Прохоромъ Ѳедоровымъ сыномъ Мокренскаго отца его помѣстье, полъ деревни Резанцовы, безъ жеребья на суходолѣ; а другая половина тоя деревни съ жеребьемъ за Ермолою Комаревымъ въ помѣстьѣ жъ;—а въ немъ на его половину безъ жеребья: дворъ помѣщиковъ, да крестьянинъ (в.) Акунька Ивановъ съ братомъ съ Зиновкомъ Ѳедоровымъ, да съ приимышемъ съ Озаркомъ Григорьевымъ;—да бобыль (в.) Манушка Семеновъ съ братомъ съ Микиткою Осиповымъ, да дворъ пусть крестьянской Олешки Окулова.—Пашни паханыя помѣщиковы 25 четв., да крест. и боб. пашни паханыя 6 четв., да перелогомъ 18 четв., да лѣсомъ поросло 26 четв. въ п., а в. п. Земля добра. Сѣна на дву полянахъ 12 к. Лѣсу непашеннаго отъ Карловскаго рубежа 7 десятинь.—Да за нимъ же за Прохоромъ въ помѣстьѣ, что ему дано брата его Степаново помѣстье Мокренскаго, что осталось за прожиткомъ у жены его у вдовы Офимьи съ дѣтми, да выморочный жеребей Степановой дочери дѣвки Татьяницы, а его Прохоровы племянницы, жеребей деревни Собакиной, на р. на Истицѣ да на р. на Пересвалцѣ, а деревни безъ жеребья за Ивановъ Муромцевымъ въ помѣстьѣ, да за Степановыми дочерми въ вотчинѣ, а въ ней на его Прохоровъ жеребей бобыльскихъ дворовъ: (в.) Ивашко Пименовъ

сынъ, прозвище Чиненый, съ приѣмшемъ съ Ортюшкою Степановымъ, (в.) Петрушко Мордвиновъ; — да старыя пустоты мѣсто дворовое крестьянское пусто Савки Олфимова. — Пашни паханыя помѣщиковы 10 четв., да бобыльскія пашни паханыя 4 четв., да перелогомъ 16 четв., да лѣсомъ поросло 20 четв. въ п., а в. п. Земля добра. Лугу на его Прохорову половину вопче съ племянницами его съ Степановыми дочерми Мокренскаго отъ Ивановыхъ луговъ Муромцева да внизъ по р. по Истицѣ, подъ Ивановымъ полемъ Муромцева, по обѣ стороны р. Истицы, по конецъ поле отъ пустоши отъ Заподова и съ тѣмъ, что проходили межъ ихъ сѣнныхъ покосовъ, сѣнные покосы Ивана Муромцева, сѣна на ихъ Прохорову половину съ племянницами ставится 120 коп., а на Иванову половину Муромцева лугу отъ его Ивановы усадьбы ниже колодезя подъ его жъ Ивановымъ полемъ внизъ по р. по Истицѣ и по кулишкамъ, сѣна ставится на его Иванову половину 110 к. и съ тѣми лужками и Кулижками, что проходили межъ его сѣнныхъ покосовъ сѣнные покосы Прохора Мокренскаго да Прохоровыхъ племянницъ, дочерей Мокренскаго, Степановыхъ. Да на Иванову жъ дачю Муромцева лугу за его Ивановою усадю вверхъ по р. по Истицѣ, сѣна ставится 10 коп., лѣсу на его Прохорову половину, вопче съ племянницами, позади дворовъ, пополамъ съ Иваномъ Муромцевымъ 8 десятинъ. — Поле-пустоши, что была деревня Заподова, на р. на Рукѣ, а другая половина тоя пустоши съ жеребьемъ за Федоромъ Тиньковымъ, да за вдовою Бейишею Степановскою женою Мокренскаго съ дочерми съ дѣвками, а въ ней на его половину безъ жеребья пашни паханыя наѣздомъ 8 четв., — да перелогомъ 5 четв., да лѣсомъ поросло 25 четв. — И всего за Прохоромъ въ помѣстьѣ, въ Бачинскомъ стану поле

деревни безъ жеребья да четвертой жеребей деревни живунцихъ, да полъ пустоши безъ жеребья, а въ нихъ: дворъ помѣщиковъ, да дв. крестьянской, а людей въ немъ 3 человекъ, да 3 дв. бобыльскихъ, а людей въ нихъ 5 человекъ, да дв. пусть крестьянск., да мѣсто дворовое крестьянск. пусто. — Пашни пах. помѣщиковы 30 четв., — да крестьянск. и боб. пашни паханья 10 четв., да пашни жъ нахано наѣздомъ 8 четв., да перелогомъ 39 четв., да лѣсомъ поросло 71 четв. — И обоего пашни паханья помѣщиковы и крестьянскія и бобыльск. съ наѣзжею пашнею, и перелогомъ и лѣсомъ поросло 158 четв. въ п., а в. п. Земля добра. Сѣна 132 копны. И по Государеву указу платить съ живущаго въ сошное письмо съ полуосмины пашни. А сошнаго письма въ живущемъ и въ пустѣ полъ чети полъ-чети и полъ-полъ чет. сохи. А писано за Прохоромъ то помѣстье, полъ деревни Рязанцовы, по Государевѣ Ц. и В. К. Михаила Феодоровича ввозной грамотѣ 132 года за приписью дьяка Ивана Грязева; а четвертой жеребей деревни Собакиной, да полъ пустоши Заповодовой безъ жеребья писаны за Прохоромъ въ помѣстьѣ по Государевымъ грамотамъ за приписью дьяковъ Бажена Степанова, да Василья Ключарева 136 и 137 годовъ, да по ихъ любовному раздѣлу и по челобитной за руками.

Да за нимъ же помѣстье въ Погорѣльск. стану, писано за нимъ подлинно въ томъ стану.

№ 2.

За Ермолою Васильевымъ с. Комарева, въ помѣстьѣ полъ деревни Рязанцовы, на Суходолѣ, а въ ней на его половинѣ дворъ помѣщиковъ, да дворъ людской Степки Андреева; да крестьянскихъ дворовъ: (в.) Луч. П.

кашка Тимошеевъ съ племянникомъ съ Савкою Савельевымъ, (в.) Ѳедка да Архипко Протасьевы съ племянники съ Осипкомъ, да съ Родкою Игнатьевыми, да бобыль (в.) Ѳедко Артемьевъ. Пашни пах. помѣщиковы 10 четв., да крестьянск. и бобыльскія пашни паханья 10 четв., да лѣсомъ поросло 65 четв. съ полуосминою въ п., а в. п. — Земля добра. Сѣна по татаровому верху 70 к. — И всего за Ермолою Васильевымъ с. Комарева въ помѣстьѣ полъ-деревни Рязанцовой, а въ ней дв. помѣщиковъ, да дворъ люцкой, да два дв. крестьянскихъ, а людей въ нихъ 6 человекъ, да дв. бобыльской; пашни паханья помѣщиковы 10 четв., да крестьянск. и бобыль. пашни пахан. 10 четв., да лѣсомъ поросло 65 четв. съ полуосминою въ полѣ, а в. п.; и обоего пашни пах. помѣщиковы, и крест., и боб. и лѣсомъ поросло 85 четв., въ п., а в. п. Земля добра. А по Государеву указу платить съ живущаго въ сошное письмо съ полуосмины пашни, а сошнаго письма въ живущемъ и въ пустѣ полъ-полъ четъ, — и полъ-полъ-полъ треть сохи и двѣ чети безъ полъ-полъ-третника пашни. А писано за Ермолою то помѣстье по приправочнымъ книгамъ письма и дозору Аѳонася Толочанова, да подьячева Добрыни Русанова 124 году, что даны писцемъ для приправки, за дѣячею приписью.

№ 3.

За Иноземцемъ, за Григорьемъ Ильинымъ сыномъ Гоконовымъ, въ помѣстьѣ, брата его Ильино помѣстье Гоконова, жеребей села Бакина, на р. на Рукѣ, а село безъ жеребья за Бобриковскими казаками, а въ с. на Государевѣ землѣ церковь Ивана Златоустаго да церковь Стратотерпца Христова Георгія, древяна клец-

ки, а у церкви, и образы, и свѣчи, и книги, и колокола, и все церковное строеніе попово, а у церкви; (д.) попь Тарасей Селиверстовъ; (в.) попь Дементей Ивановъ, (в.) вдовой попь Василій. Пашни паханья и перелогомъ церков. земли 15 четв. въ п., а в. п. Сѣна по р. по Силковкѣ, по рѣчку по Сабакинку, по заполью Григорьевыхъ поль Гоконова, по пашню и по пашенную поросль ставитца 30 к.,—а дана земля къ новопоставленной церкви къ Егорью Стратотерпцу по Государеву Ц. и В. К. всеа Руссиіи Михаила Теодоровича указу вновь изъ примѣрныя земли, что примѣрено сверхъ помѣстныхъ дачи лишній земли у иноземца у Григорья Гоконова; а животинный выгонъ попу Тарасью, да попу Деменьтю и попу Василью по старымъ межамъ, какъ учиненъ имъ выгонъ прежь сего изстари. А въ селѣ на его Григорьевъ жеребей дворъ помѣщиковъ да крестьянск. дворовъ: (в.) Еустратко Алфимьевъ съ братомъ съ Савкою Дмитріевымъ; (в.) Жданко Петровъ сынъ Чеботаревъ съ сыномъ съ Васкою, да бобыль Тараско Сергѣевъ съ племянникомъ съ Матюшкою Мининымъ, да мѣсто дворовое крестьянск. пусто Коски Ломанова, а то мѣсто подлѣ козачья двора Ивашка Мороза; а крестьянинъ его Григорьевъ, Жданко Петровъ сынъ Чеботаревъ живетъ на старомъ своемъ усадѣ, межъ казачьихъ дворовъ Елисейка Савельева; да Максимка Зиновьева. Пашни пах. помѣщиковы 20 четв., да крестьянск. пашни и бобыльскія 10 четв., да перелогомъ 36 четв., да лѣсомъ поросло 50 четв. въ п., а в. п. Сѣна отъ села Бакина внизъ по р. Рукѣ, отъ его поля по Каменной по Татарской бродъ, промежь болотъ по кулигамъ ставитца 100 к. И всего за Иноземцемъ за Григорьемъ за Ильинымъ сыномъ Гоконовымъ въ помѣстьѣ жеребей села, а въ немъ дв. помѣщиковъ, да два двора крестьянскихъ, а людей въ

нихъ 4 человекъ, — да дв. бобыльской, а людей въ немъ 2 человекъ; да мѣсто дворовое крестьянское пусто. Пашни пах. помѣщиковы 20 четв., — да крест. и боб. пашни паханья 10 четв., да перелогомъ 36 четв., да лѣсомъ поросло 50 четв.; и обоего пашни пах. помѣщик., и крестьянск., и боб., и перелогомъ и лѣс. поросло 116 четв. въ п., а в. п. Земля добра. Сѣна 100 коп. И по Государеву указу платить съ живущаго въ сошное письмо съ полу-осмины пашни; а сошнаго письма въ живущемъ и въ пустѣ поль-чети сохи и 16 четв. пашни. А писано за Григорьежъ то помѣстье по Государевъ Ц. и В. К. Михаила Феодоровича ввозной грамотѣ за приписью дьяка Николая Новокщенова 124 году.

№ 4.

За Васильемъ Андреевымъ сыномъ Павлова въ помѣстьѣ, что было прежь сего въ помѣстьѣжъ за Богданомъ Петровымъ с. Сомова, деревня Шипкино на р. на Чистюкѣ, а въ ней крестьянск. дворовъ: (в.) Ивашко Михайловъ, да Андрушка Даниловъ, да Сенка Наумовъ, съ пасынкомъ съ Исайкомъ Ивановымъ, (в.) Евсейко Михайловъ, да Ромашко Васильевъ, да Азарко Ивановъ, да Васка Зиновьевъ; — да бобыльскихъ дворовъ: (в.) Богданко Степановъ сынъ Гридинъ, да Митка Ивановъ, да Васка Микифоровъ, (в.) Стенка Степановъ сынъ Гридинъ съ Иванкомъ, — да съ ними жъ Митко Ивановъ; у Митки сынъ Агапошка, (в.) Федка Ивановъ сынъ Носковъ съ сыномъ съ Ивашкомъ, да съ нимъ Трошка Семеновъ да Конюпка Феодоровъ. Пашни паханья помѣщиковы 30 четв., да крестьянск. и боб. пашни паханья 16 четв., да перелогомъ 134 четв. да лѣсомъ поросло 122 четв. въ

н., а въ д. п. Земля добра. Сѣна внизъ по р. по Ручкѣ, отъ Бакинской межи по Шишкинской сторонѣ по Лябодинской поповъ лугъ ставится 200 копентъ. И всего за Васильемъ въ помѣстьѣ деревня живущая, а въ ней два двора крестьянскихъ, а людей въ нихъ 8 человекъ, да 4 двора бобыльскихъ, людей въ нихъ 14 человекъ. Пашни паханья помѣщиковы, и крест., и боб., и перелогомъ и лѣсомъ поросло 300 четв. въ полѣ, а в. п. Сѣна 200 к. А по Государеву указу платить съ живущаго въ сошное письмо съ трехъ четвериковъ пашни. И сошнаго письма въ живущемъ и въ пустѣ четь и полъ-чети сохи. А писано за Васильемъ то помѣстье по Государевѣ Ц. и В. К. Михаила Феодоровича всея Русси ввозной грамотѣ за приписью дьяка Михаила Олѣимова 143 году.

Да за нимъ же Васильемъ помѣстье въ Сныховскомъ стану, а Вырскомъ тожъ, писано за нимъ подлинно въ томъ стану.

№ 5.

За Иваномъ Михайловымъ сыномъ Кошелева отца его помѣстье полъ-деревни *Нечаевки*, на р. на Ручкѣ, безъ жеребья; — а другая половина тоя жъ деревни съ жеребьемъ за Иваномъ Савастіановымъ въ вотчинѣ; а въ ней на его Иванову половину дворъ помѣщиковъ, да дв. прикащиковъ Гришки Артемьева, да бобыльск. дворовъ: (в.) Ивашко Степановъ съ племянникомъ съ Якушкою Ивановымъ, да съ нимъ Первушко Филиповъ, (в.) Игнатко да Естюшко Полуехтовы съ племянникомъ съ Гришкою Артемьевымъ. Пашни пах. помѣщ. 20 четв., да бобыльск. пашни пах. 4 четв., да лѣсомъ поросло 6 четв., да перелогомъ 10 четв. Сѣна нѣтъ. И всего за Иваномъ Кошелевымъ въ помѣстьѣ полъ-деревни, безъ жеребья,

живущей, а въ ней дв. помѣщиковъ, да 2 двора бобыльскихъ, а людей въ нихъ 6 человекъ. Пашни пах. помѣщиковы и бобыльскія и перелогомъ и лѣсомъ поросло 40 въ п., а в. п. Земля добра; сѣна нѣтъ. А по Государеву указу платить съ живущаго въ сошное письмо съ четверика пашни, А сошнаго письма въ живущемъ и въ пустѣ полъ-полъ-полъ-треть сохи и 7 четв. безъ третника пашни. А писано за Иваномъ то помѣстье, по Государевѣ Ц. и В. К. Михаила Теодоровича всея Руссиі ввозной грамотѣ, за приписью дьяка Венедикта Махова 133 году.

Да за нимъ же Иваномъ помѣстье въ Погорѣльскомъ стану, писано за нимъ подлинно въ томъ стану,

№ 6,

За Кондратьемъ Омеляновымъ сыномъ Сульдешева, старое отца его помѣстье жеребей деревни Кардовой, на р. на Дубенкѣ, — а деревни безъ жеребья за Аеонасьемъ Сулдешевымъ въ помѣстьѣ; а въ ней на его Кондратьевъ жеребей дворъ помѣщиковъ да селище пустое Федки Ефанова, что переселился тотъ Федка Ефановъ съ стараго своего мѣста, на новое мѣсто, выкопавъ его Кондратьевы роци насильствомъ, и то селище по сыску стороннихъ людей Кондратьевы роци Сулдешева. а старое дворовое мѣсто Федки Ефанова писано за Аеонасьемъ Сулдешевымъ.—Пашни пах. помѣщиковы 12 четв., да перелогомъ 20 четв., да лѣсомъ поросло 8 четв.; и обрѣго пашни паханья помѣщиковы, и перелогомъ, и лѣсомъ поросло 40 четв. въ п., а въ дву потому жъ. Земля добра. Сѣна на р. на Дубенкѣ на лугу на Карманье ставится 20 копенъ; а въ усадѣ Кондратью и Аеонасью Сулдешевымъ владѣти имъ по старицѣ, какъ прежь сего

владѣли изстари. Да за рѣчькою, на другой сторонѣ, рощи усадныя за дворами двѣ десятины, и тѣми усадными рощами владѣти Кондратью Сулдешеву съ Аео-насьемъ Сулдешевымъ вопче, по дачамъ. А околица, и лѣсъ дровяной и хмѣлевой Кондратью и Аео-насью вопче жъ. А сошнаго письма въ пустѣ поль-поль-поль-трети сохи и семь четв. безъ третника папши. А писано за Кондратьемъ то помѣстье, по Государевѣ Ц. и В. К. Михаила Феодоровича всея Руссиі ввозной грамотѣ, за приписью дѣдка Третьяка Корсакова 133 года.

№ 7.

За Аеонасьемъ Ильинымъ сыномъ Сулдешева, что было прежь сего въ помѣстьѣ за Смирнымъ да Аео-насьемъ Ильинымъ дѣтми Сулдешева съ двумя сестрами съ Маринкою да съ Дарьицею; деревня Карлова безъ жеребья, на р. на Дубенкѣ, а въ немъ дворъ помѣщиковъ, что былъ тотъ дворъ прежь сего крестьянина его Федки Еванова да сына его Игнашки, а Федка да Игнашко сошли безвѣстно во 136 г., да бобьльскихъ дворовъ: (в.) Микитка Костинъ, (в.) Матюшка Захарьевъ; да пустыхъ мѣсть дворовыхъ крестьянскихъ: (м. п.) Максимка Яковлева, (м. п.) Ивашки Федорова. Папши паханья помѣщикофы 16 четв., да боб. папши пах. 4 четв., да перелогомъ 30 четв., да лѣсомъ поросло 50 четв. въ полѣ, а въ д. п. Земля добра. Сѣна на полянѣ ставится 20 к. Рощи усадныя 6 десятинъ отъ Уколовскаго поля, да за рѣчькою на другой сторонѣ рощи усадныя за дворами двѣ десятины, и тѣми усадными рощами владѣти Аеонасью Сулдешеву съ Кондратьемъ Сулдешевымъ вопче по дачамъ; а околицею имъ владѣти

ропче жъ. — И всего за Аюнасьемъ Сулдешевымъ въ помѣсть деревня безъ жеребья, живущая; — а въ ней дв. помѣщиковъ, да 2 двора бобыльск., а людей въ нихъ тожъ; да два мѣста дворовыхъ пустыхъ крестьянскихъ, Пашни пах. помѣщиковы, и бобыльск., и перелогомъ, и лѣсомъ поросло 100 четв. въ п., а в. п. Земля добра. Сѣна 20 к. Лѣсу усаднаго 8 десятинъ вопче съ Кондратьемъ Сулдешевымъ. А по Государеву указу платить съ живущаго въ сошное письмо съ четверика пашни, а сошнаго письма въ живущемъ и въ пустѣ полъ—чети сохи. А писано за нимъ, за Аюнасьемъ, то помѣстье по Государевѣ Ц. и В. К. Михаила Феодоровича всея Руссиі ввозной грамотѣ за приписью дѣяка Феодора Шушерина 123 году.

№ 8.

За вдовою за Офимьею Степановою женою Мокренскою съ дочерми съ дѣвками съ Марьицею да съ Мароицею да съ Дарьицею въ помѣсть полъ—седа Мишенскаго на р. на Семіонкѣ, а другая половина того села въ вотчинѣ за Иваномъ Бунинымъ; а въ ней на ихъ половину: дв. люцкой Тренки Власова, да крестьянъ: (в.) Джружинка Кипреяновъ съ братомъ съ Сережкою Омельяновымъ, да бобыльскихъ дворовъ: (в.) Данилко Григорьевъ, (в.) Федка Михайловъ, да дв. пустъ крестьянской Сережки Титова; спелѣ безвѣстно во 135 году. Пашни цаханья помѣщиковы 20 четв., да крестьянск. и бобыльск. пашни цаханья 8 четв., да перелогомъ 14 четв., да лѣсомъ поросло 20 четв. въ п., а в. п. Земля добра, Сѣна ставится 30 копенъ. Жеребей пустоши что была деревня Заповода на р. на Рукѣ, а въ ней на ихъ жеребей пашни лѣсомъ поросло 8 четв. въ п., а в. п.

Земля добра. Сѣна на р. на Рукѣ 20 коп. — И всего за вдовою Оеимьею Степановскою женою Мокренскаго съ дочерми въ помѣстьѣхъ полѣ села живущаго, да жеребей пустоши, А въ нихъ дв. люцкой, да дв. крестьянск., а людей въ немъ два челоуѣка; да 2 двора бобыльск., а людей въ нихъ тожь, да дв. пустѣхъ крестьянской. Пашни паханья помѣщиковы 20 четв., да крестьянск. пашни паханья и бобыльск. 8 четв., да перелогомъ 14 четв., да лѣсомъ поросло 28 четв.;—и обоего паш. пах. помѣщиковы и крестьянск. и бобыльск. и перелогомъ и лѣсомъ поросло 70 четв. въ полѣ, а въ д. п. Земля добра, Сѣна 50 к. А по Государеву указу платить съ живущаго въ сошное письмо съ полуосмины безъ полѣ-полѣ-четверика пашни. А сошнаго письма въ живущемъ и въ пустѣхъ полѣ-полѣ-трети сохи и три четверти съ третникомъ пашни. А писано за вдовою Оеимьею съ дѣтми то помѣстьѣхъ, по Государевѣ Ц. и В. К. Михаила Феодоровича всея Руссїи грамотѣ, за приписью дѣяка Неупокоя Косошкина 136 года.

Да за ними жъ помѣстье въ Погорѣльскомъ стану, писано за ними подлинно въ томъ стану.

№ 9.

За Иваномъ Григорьевымъ сыномъ Муромцевымъ въ помѣстьѣхъ полѣ-деревни Собакиной, на р. на Истицѣ, да на р. на Пересранкѣ, что была прежь сего въ помѣстьѣхъ жъ за Семейкою Досадинымъ, а послѣ Семенки было въ помѣстьѣхъ жъ за Степаномъ Мокренскимъ, а въ ней на его Иванову половиу: дв. помѣщиковъ, да дворъ люцкой Тимошки Юдина, да съ нимъ бобыль Федка Кондратьевъ свинѣ Кшизевъ, да пустыхъ мѣстъ дворовыхъ крестьянскихъ и бобыль-

скихъ: (м.) Гришки да Савоски Бобаевыхъ, (м.) Оброски да Гришки Князевыхъ, (м.) Федки Князева, (м.) Демешки Князева. Пашни пахан. помѣщиковы 20 четв., да перелогомъ 30 четв., да лѣсомъ поросло 50 четв. въ п., а в. п. Лугу отъ его Ивановы усады ниже колодезя подъ его Ивановымъ полемъ, внизъ по р. по Истицѣ, по обѣ стороны и по кулижкамъ; сѣна ставится на его Иванову половину 110 к. и съ тѣми лужками и кулижками что проходили межъ его сѣнныхъ покосовъ сѣнные покосы Прохора Мокренскаго, да племянницъ его Степановыхъ дочерей Мокренскаго. А Прохора Мокренскаго съ племянницами сѣнные покосы отъ его Ивановыхъ луговъ внизъ же по р. по Истицѣ подъ его жъ Ивановымъ полемъ и по конецъ поль отъ пустоши отъ Заповоды внизъ же по р. по Истицѣ подъ его жъ Ивановымъ полемъ и по конецъ поль отъ пустоши отъ Заповоды и съ тѣмъ, что проходили межъ ихъ сѣнныхъ покосовъ сѣнные покосы Ивана Муромцева. Сѣна на ихъ Прохорову половину съ племянницами ставится 120 к., — да на Иванову жъ дачу Муромцева, за его Ивановою усадю, вверхъ по р. по Истицѣ сѣна ставитца 10 к. — Лѣсу усаднаго на его Иванову половину, отъ его усадъ за р. за Истицею, вверхъ по р. по Истицѣ, по полевую землю деревни Резанцовы, по поламъ съ Прохоромъ Мокренскимъ, да съ Степановыми дочерми, а на его Иванову половину лѣсу усаднаго 8 десятинъ. И всего за Иваномъ Муромцевымъ въ помѣстьѣхъ поль-деревни, а въ ней дв. помѣщиковъ, да дв. людской, да 4 мѣста дворовыхъ крестьянск. и боб. пустыхъ. Пашни пах. помѣщиковы, и перелогомъ, и лѣсомъ поросло 100 четв. въ п., а в. п. Земля добра. Сѣна 120 к. — Лѣсу усаднаго 8 десятинъ. А сошнаго письма въ пустѣ поль чети сохи; а писано за Иваномъ Муромцевымъ то помѣстьѣхъ по приправочнымъ книгамъ письма и дозору

Аеонася Толочанова да подъячева Добрыни Русанова 124 г., что даны писцемъ для приправки за дьячьею приписью.

Да за нимъ же Иваномъ помѣстье въ Погорѣльскомъ стану, писано за нимъ подлинно въ томъ стану,

№ 10.

За Федоромъ Кузминымъ сыномъ Тиньковымъ въ помѣстьѣ, что было прежь сего въ помѣстьѣ жъ за Игнатемъ Севастьяновымъ, полъ-пустоши, что была деревня Заподово, на р. на Рукѣ; а въ ней на его половину пашни пахано наѣздомъ 6 четв., да перелогомъ 14 четв., да лѣсомъ поросло 20 четв.;—и обоего пашни паханой наѣздомъ, и перелогомъ, и лѣсомъ поросло 40 четв. въ п., а в. п. — Земля добра. Сѣна вверхъ по р. по Рукѣ 50 к. подъ Прохоровою усадюю Мокренскаго. А сошнаго письма въ пустѣ полъ-полъ-полъ-трети сохи и 7 четв. безъ третника пашни; а писано за нимъ то помѣстье по Государевой ввозной грамотѣ за приписью дьяка Герасима Мартемьянова 125 году.

Да за нимъ же помѣстье въ Рудкомъ стану; писано за нимъ подлинно въ томъ стану.

№ 11.

За Гаврилою Наумовымъ сыномъ Оеремова въ помѣстьѣ жеребей деревни Рязанцовы пустѣ, на суходолѣ, а въ немъ на его Гавриловъ жеребей пашни перелогомъ 8 четв., да лѣсомъ поросло 20 четв. съ третникомъ; и обоего пашни перелогомъ и лѣсомъ

поросло 28 четв. съ третникомъ въ п., а в. п. Земля добра. Съна въ Татаровомъ верху 20 копенъ. А сошнаго письма въ пущѣ поль-поль-поль-чети сохи, и три чети съ третникомъ пашни. А писано за нимъ то помѣстье по Государевѣ Ц. и В. К. ввозной грамотѣ за приписью дьяка Ивана Грязева 132 году. — Да за нимъ же помѣстье въ Погорѣльскомъ стану; писано за нимъ въ томъ стану.

№ 12.

За Волокитою Еюимовымъ сыномъ Сухочева, старое его помѣстье жеребей деревни Сухочевой, на р. на Ручицѣ, а деревня безъ жеребья за Муралеємъ Лодыженскимъ въ вотчинѣ и въ помѣстьѣ. А въ ней на: его Волокитинъ жеребей бобыльскихъ дворовъ: (в.) Елисейко да Власко Михайловы, (в.) Фодотко Алексѣевъ. Пашни паханья помѣщиковы 10 четв., да боб. пашни паханья 4 четв., да лѣсомъ поросло 16 четв. — И всего за Волокитою Сухочевымъ въ помѣстьѣ жеребей деревни живущей, а въ ней два двора бобыльск., — а людей въ нихъ три человекъ; пашни паханья помѣщиковы и боб. и лѣсомъ поросло 30 четв. въ п., а в. п. Земля добра. А по Государеву указу платитъ съ живущаго въ сошное письмо съ четверика пашни; — а сошнаго письма въ живущемъ и въ пущѣ поль-поль-поль-чети сохи и 5 четв. пашни. А писано за Волокитою; то помѣстье по приправочнымъ книгамъ письма и дозору Аеонасыя Толочанова, да подьячева Добрыни Русанова 124 году.

Да за нимъ же помѣстье въ Руцкомъ стану; писано за нимъ подлинно въ томъ стану.

№ 13.

За Муралеемъ Феодоровымъ сыномъ Лодыженскимъ въ помѣстьѣ, что у него осталось за вотчинною его дачею, жеребей деревни Сухочевой, на р. на Сухой Ручицѣ,—а въ ней на его Муралеевъ помѣсной жеребей бобыльск. дворовъ: (в.) Панька да Матюшка Родивоновы, да у нихъ же племянникъ ихъ Типка Кузинъ, (в.) Олешка Селинъ съ племянники съ Сенькою Прониньимъ да съ Федкою Ивановымъ. Папши паханья бобыльскія 4 четв., да перелогомъ 16 четв., да лѣсомъ поросло 20 четв.—И всего за Муралеемъ Лодыженскимъ жеребей деревни живущая, а въ ней два двора боб., а людей въ нихъ 6 человекъ. Папши паханья бобыльск. и перелогомъ, и лѣсомъ поросло 40 четв. въ п., а в. п. Земля добра. Сѣна и лѣсъ вообще съ вотчинною его дачею, писано подлинно подъ вотчинною, а по Государеву указу платить съ живущаго въ сошное письмо съ четверика папши. А сошнаго письма въ живущемъ и въ пустѣ полъ-полъ-полъ трети сохи и 7 четв. безъ третника папши, а писано за Муралеемъ то помѣстье, что у него осталось за вотчинною дачею, по Государевъ Ц. и В. К. Михаила Феодоровича всея Русіи жалованной вотчинной грамотѣ за приписью дьяка Ивана Грязева 131 г.

Да за нимъ же Муралеемъ помѣстье въ Лабодинскомъ стану, писано за нимъ подлинно въ томъ стану.

И всего въ Бакинскомъ стану помѣщиковъ 11 человекъ дворянъ и дѣтей Боярскихъ; одинъ человекъ иноземець, — да одна вдова съ четырьмя дочерми дѣвками. А за ними въ помѣстьяхъ: полъ села да жеребей села, да три деревни, да полъ деревни съ жеребьемъ, да полъ деревни безъ жеребья, да два же-

ребья деревни живущихъ, да жеребей деревни пустѣ да пустошъ.

А въ нихъ 7 дворовъ помѣщиковыхъ, да дворъ прикащиковъ; да 8 дворовъ крестьянск., а людей въ нихъ 23 человекъ; да 19 дворовъ бобыльскихъ, а людей въ нихъ 41 человекъ, да два двора пустыхъ крестьянскихъ, да 8 мѣстъ дворовыхъ крестьянскихъ и бобыльскихъ пусты.

Пашни паханья помѣщиковы 188 чет., — да крестьянск. и бобыльск. пашни паханья 70 чет.; — да пашни пахано наѣздомъ 14 чет., да перелогомъ 351 чет., да лѣсомъ поросло 524 чет. съ осминою и поль-поль третника. — И всего пашни паханья помѣщиковы, и крестьянскія, и бобыльск., и съ наѣзжею пашнею, и перелогомъ, и лѣсомъ поросло 1147 четв. съ осминою въ полѣ, а в. п. — Земля добра. Сѣна 782 копны. Роци усадныя 16 десятинь. А платить съ живущаго въ сошное письмо съ дву четьи безъ полу-осмины и поль-поль-четверика пашни. — А сошнаго письма въ живущемъ и въ пустѣ соха и четь и поль четьи и поль-поль-чет. сохи. — И не дошло въ сошное письмо дву чет. съ третникомъ пашни и поль-поль-третника пашни.

Въ Бакинскомъ же стану села и деревни за дворяны и за дѣтми боярскими и за дѣвками въ вотчинахъ, которымъ давано въ вотчину Ц. и В. К. Василя Ивановича всеа Русии Московское осадное сидѣнье рѣіі году. 7118 г.

№ 14.

За Иваномъ Тимошеевымъ сыномъ Бунина въ вотчинѣ полъ-села Мишенскаго на рѣчкѣ на Семіонкѣ, а другая половина того села за вдовою за Офимією Степановскою женою Мокренскаго съ дочерми въ помѣстьѣ. А въ селѣ на Государевѣ землѣ церковь Великаго Чюдотворца Николы, да въ предѣлѣ Великаго Христова Мученика Никиты древяна клетцки, а въ церкви образы, и свѣчи, и книги, и ризы, и клепало и все церковное строеніе попово, попа Стевана, да попа Петра. У церкви (в.) попъ Петръ Ѳедоровъ, (в.) вдовой попъ Степанъ Михайловъ. Пашни паханья и перелогомъ и лѣсомъ поросло церковныя земли 20 чет. въ полѣ, а въ дву потому жъ; сѣна отхожева устѣ рѣчки Кадизенки вверхъ по Окѣ рѣчкѣ по луговой сторонѣ три десятины; сѣна ставитца 60 коп. Да въ селѣ жъ на его Иванову вотчинную половину (д.) вотчинниковъ, да крестьянигъ: (в.) Васка Микифоровъ съ братомъ съ Гарасимкомъ, да съ племянники съ Ондрюшкою да съ Трошкою Максимовыми да съ зятемъ съ Евстраткомъ, а у Евстратка пріемышь Осташко Петровъ, да бобыль (в.) Олексѣевъ да съ нимъ же во дворѣ Игнатко Даниловъ, да Ѳедка Зиновьевъ съ сыномъ съ Савелкою да съ племянники съ Иващкомъ да съ Тимошкою Ѳедоровыми. Пашни паханья вотчинниковы 30 чет., да крестьянск. и бобыльскіе

пашни паханые 6 чет., да перелогомъ 4 чет. съ осминою, да лѣсомъ поросло 22 чет. И всего за Ивановъ Буницымъ въ вотчинѣ полъ-села Мишенскаго, а въ немъ дворъ вотчинниковъ, да дворъ крестьянской, а людей въ немъ 6 человекъ, да дворъ бобыльской, людей въ немъ 6 человекъ. Пашни паханые вотчинниковы, и крестьянскіе, и бобыльскіе, и перелогомъ и лѣсомъ поросло 62 чет. со осминою въ полѣ, а въ дву потому жъ. Земля добра; сѣна по рѣчкѣ по Родца межъ посадцаго поля 30 к. да промежъ Кализенскаго болота кулига Мотовилова, сѣна ставитца 30 к., да подъ деревнею Ѳединская, ниже Ѳединскихъ луговъ двѣ десятины, сѣна ставитца 40 копенъ, да подъ селомъ же подъ Мишенскимъ болото и лушки вопче по дачамъ съ Прокофьемъ Воейковымъ зъ дрв. Ѳатьяною, а писано за Ивановъ то болото къ селу Мишенскому вопче съ Прокофьемъ Воейковымъ къ деревнѣ Ѳатьяновѣ по приправочнымъ книгамъ писма и дозору Оеонася Толочанова да подъячево Добрыни Русанова ркд (124) году, каковы даны писцомъ для приправки за дьячьею приписью. А въ лѣсъ вѣзжать въ большой въ Бѣлевской для дровянова и хоромнова лѣсу на всякое угодые за рѣку за Оку за село Темрянъ да за др. Виличну, а по Государеву указу платить съ живущаго въ сошное писмо съ четверика и полъ-полъ чет. пашни, а сошнаго писма въ живущемъ и въ пустѣ полъ-полъ-трети сохи, и не дошло въ сошное писмо четырехъ четвертей съ полу-третникомъ пашни, а писана за Ивановъ та вотчина по Государевѣ Ц. и В. К. Михаила Ѳеодоровича всеа Русси жалованной вотчинной грамотѣ за приписью дѣяка Неупокоя Кокошкина рли (138) году.

Да за нимъ же вотчины въ Руцкомъ да въ Погорѣльскомъ стану, подлинно писано за нимъ въ тѣхъ станѣхъ.

№ 15.

За Гавриломъ Михайловымъ сыномъ Кошелева въ вотчинѣ, что ему дано съ его окладу съ трехъ сотъ четв. вся сполна дер. *Маршукова* на рѣчкѣ на Малой Ручицѣ, а въ ней лв. вотчинниковъ, да дв. прикащиковъ Томилка Ларионова, да люцкой Ивашка Павлова; да крестьянскихъ дворовъ: дв. Онапка Мелентьевъ съ братомъ съ Харкою да съ зятемъ съ Кирилкомъ да съ зятемъ съ Кудинкомъ Кирѣевымъ, дв. Демка Олоеровъ съ племянникомъ съ Климкомъ Ѳедоровымъ да съ шуриномъ съ Микулкою Кондратьевымъ; да бобыльскихъ дворовъ: д. Минка Потаповъ съ племянникомъ съ Ѳедкою Игнатьевымъ да съ зятемъ съ Сенкою Ѳилиповымъ, д., Олферко Мих. съ племянники съ Самошкою Кирѣевымъ да съ Захаркомъ Ѳедоровымъ, д. Тимошка Яковлевъ съ племянники съ Ефимкомъ Гавриловымъ да съ Петрушкою Ивановымъ.

Пашни паханья вотчинниковы 20 четв., да крестьянск. и бобыльск. пашни паханья 14 чет., да перелогомъ 16 чет., да лѣсомъ поросло 10 чет. въ полѣ, а въ дву потому жъ. И всего за Гавриломъ Кошелевымъ въ вотчинѣ деревня живущая, а въ ней дворъ вотчинниковъ, да дв. прикащиковъ, да дв. люцкой, да два двора крестьянскихъ, а людей въ нихъ 7 человекъ, да три двора бобыльскихъ, а людей въ нихъ 9 человекъ; пашни паханья вотчинниковы и крестьянскія и бобыльскія и перелогомъ и лѣсомъ поросло 60 чет. въ полѣ, а въ дву потому жъ. Земля добра; сѣна за полемъ по рѣчкѣ по Ручицѣ 20 к. Лѣсу усаднаго 6 десятинь, да лѣсу жъ непашенново за полемъ отъ Васильевы межи Павловы 90 дес. А по Государеву указу платитъ съ живущаго въ сошное писъмо съ трехъ четвериковъ пашни, а сошнаго

письма въ живущемъ и въ пустѣ полъ-полъ трети сохи, и не дошло въ сошное письмо семи четьи безъ третника пашни: а писана за Гавриломъ вотчина по Государевѣ Царевѣ и Великаго Князя Михаила Ѳедоровича всея Руссїи жалованной вотчинной грамотѣ за приписью діяка Герасима Мартемьянова РКК (121) году.

№ 16.

За Иваномъ Криновымъ сыномъ Севостьяновымъ отца его вотчина полъ-деревни Нечаевки съ жеребьемъ на рѣчкѣ на малой Ручицѣ, а другая половина тое жъ деревни безъ жеребья за Ив. Кошелевымъ въ помѣстье, а въ ней на его Иванову половину Савастьянова зъ жеребьемъ дв. вотчинниковъ да дворъ люцкой Ивашка да Миронка Ивановыхъ, да крест. дв. Абакумко да Бориско Савельевы, да бобыльскихъ дворовъ: дв. Гаврилко да Емелко Онтоновы, дв. Ѳедка Онтоновъ съ зятемъ съ Трошкою Васильевымъ, а прозвище Куличинъ. Пашни паханья вотчинниковы 10 чет., да крестьян. и боб. пашни паханья 8 чет., да перелогомъ 8 чет., да лѣсомъ поросло 14 чет. И всего за Иваномъ Севостьяновымъ въ вотчинѣ полъ-деревни съ жеребьемъ живущей, а въ ней дворъ вотчинниковъ, да дв. люцкой, да дв. крестьянс., а людей въ немъ два человекъ, да два двора бобыльскихъ, а людей въ нихъ 4 человекъ.

Пашни паханья вотчинниковы и крестьянскія и бобыльск. и перелогомъ и лѣсомъ поросло 50 чет. въ полъ, а въ дву потому жъ. Земля добра. А по Государеву Цар. и В. К. Михаила Ѳедоровича всея Руссїи указу платитъ зъ живущаго въ сошное письмо съ полутора четверика пашни; а сошнаго письма въ живущемъ и въ пустѣ пол-пол-чети сохи, а писана за

Иваномъ та отца его вотчина по Государевъ Царевъ и Великого Князя Михаила Федоровича всея Руси жалованной вотчинной грамотъ за привисью дьяка Федора Шушерина РКД (124) году.

№ 17.

За Петромъ Ивановымъ сыномъ Юшковымъ въ вотчинѣ, что ему дано съ его окладу съ 500 чет. всѣ сполна 100 четв. дер. Пронина, Прокино тожь, на рѣчкѣ на Рукѣ подъ большимъ лѣсомъ, а въ ней дворъ вотчинниковъ, да дворъ прикащиковъ Родки Еремина, да люцкихъ дворовъ: дв. Тимошки Пахомова, дв. Васки Нестерова, да крестьянскихъ дворовъ: дв. Гришка да Демешка Миленины да племянникъ ихъ Онтипка Яковлевъ, дв. Федка Онофреевъ зъ братьею съ родными съ Мишкою да Якушкомъ, да Якимко Дмитриевъ съ племянникомъ Сы(ъ—и)сайкомъ Левонтьевымъ, да бобыльскихъ дворовъ: дв. Мишка Мартыновъ да Онисимко Митрофановъ, дв. Коска Микифоровъ съ сыномъ съ Азаркомъ, дв. Филка Степановъ сынъ Мельниковъ, да Васка Прокофьевъ сынъ да Федка Никитинъ сынъ Волнягинъ, дв. Митка Сидоровъ съ пасынкомъ Степанкомъ Семеновымъ да Гришка Юрьевъ, дв. пусть крестьянской Степашка Акимова пасынка Ларионова сына шель безвѣстно во 138 году.

Пашни паханья вотчинниковы десять четвертей, да крестьянск. и боб. пашни паханья 16 четвертей, да перелогомъ 25 четвертей, да лѣсомъ поросло 15 четв. въ полѣ, а въ дву потому жъ. Земля середняя. Лугу повершкомъ и по рѣчкѣ по Рукѣ отъ Бакинскаго рубежа; сѣна ставитца 100 копенъ. Да поляна сѣножатная долгая, на р. на Долгой; сѣна ставитца 50 к.—Лѣсу усаднаго за р. за Рукою на усть р. Долгой и Брусова верха 30

десятинъ; да лѣсу жъ усаднаго и дровянова отъ Бакин-ской отъполевой межи вверху плоскаго верха и Козлова и внизъ по плоскому верху 40 десятинъ; лѣсу большаго за р. за Рукою въ длину на версту, а поперегъ на полъ-версты. И всего за Петромъ Юшковымъ въ вотчинѣ, деревни живущая, а въ ней дворъ вотчинниковъ, да дворъ прикащиковъ, да два двора люцкихъ, да 2 двора крестьянск., а людей въ нихъ 8 человекъ; да 4 дв. бобыльскихъ, а людей въ нихъ 10 человекъ; да дв. пусть крестьянской. Пашни паханыя вотчинниковы, и крестьянск. и бобыльск. и перелогомъ, и лѣсомъ поросло 66 четв. по обѣ стороны р. Руки въ полъ, а в. п. Земля середняя. Сѣна 150 к. Лѣсу усаднаго 30 десятинъ, да лѣсу угоднаго и дровянаго 40 дес.; да лѣсу большаго за р. за Рукою въ длину на версту, а поперегъ на полъ-версты. А по Государеву указу платить съ живущаго въ сошное письмо съ трехъ четвериковъ пашни; а сошнаго письма въ живущемъ и въ пустѣ полъ-полъ-четверти сохи и три четверти съ осминою пашни. А писана за Петромъ та вотчина, по Государевѣ Ц. и В. К. Михаила Феодоровича жалованной вотчинной грамотѣ за приписью дѣяка Бажена Степанова 7135 года. Да за нимъ же за Петромъ вотчина въ Погорѣльскомъ да въ Лабодинскомъ стану; да отца его вотчина въ Ручкомъ стану, писано за нимъ подлинно въ тѣхъ станѣхъ.

№ 18.

За дѣвками, за Марьицею, да за Марицею, да за Дарьецею, за Степановыми дочерми Мокренскаго, въ вотчинѣ, что отцу его Степану дано съ его окладу съ 250 четвертей, жеребей деревни Собакиной, на р.

на Истицѣ, да на р. на Пересранцѣ, а деревня безъ жеребья за Иваномъ Муромцевымъ, да за Прохоромъ Мокренскимъ въ помѣстьѣ; а на его жеребей: дворъ вотчинниковъ, да крестьянскихъ дворовъ: (в.) Дорофей съ сыномъ съ Якуною, да съ зятемъ съ Ивашкою Микитинымъ, (в.) Игнашко Тимофеевъ съ приемышемъ съ Ортюшкою Парфеновымъ; да бобыль (в.) Куземко Ивановъ. — Пашни паханья вотчинниковы 20 четв., да крестьянск. и бобыльск. пашни паханья 10 четв., да перелогомъ 5 четв., да лѣсомъ поросло 15 четверт. въ п., а в. п. И всего за дѣвками за Марьицею, да за Марѣицею, да за Дарьецею въ вотчинѣ жеребей деревни живущія, а въ немъ на ихъ жеребей дворъ вотчинниковъ, да 2 двора крестьянск., а людей въ нихъ два человекъ, да дворъ бобыльской, а людей въ немъ тожь. Пашни паханья вотчинниковы, и крестьянскія и боб., и перелогомъ, и лѣс. поросло 50 четв. въ полѣ, а въ д. п. Земля добра. Сѣна по р. по Истицѣ 40 к. Лѣсу усаднаго позадь дворовъ 5 десятинъ. А по Государеву указу платить съ живущаго въ сошное письмо съ полу осмины пашни; а сошнаго письма въ живущемъ и въ пустѣ полъ-полъ чети сохи. А писана за ними та вотчина отца ихъ по Государевѣ Ц. и В. К. Михаила Ѳеодоровича всея Руссиа грамотѣ за приписью дьяка Неупокоя Кокошкина 7136 года.

№ 19.

За Ѳеодоромъ Кузминымъ сыномъ Тинкова, въ вотчинѣ, что ему дано съ его окладу съ 550 четвертей, деревня Левонтьево, на р. на Рукѣ, на отвершкѣ, — а въ ней дворъ вотчинниковъ, да дв. людской, Микифорка Иванова сына, прозвище Докучка, да крестьянск.

льскихъ дворовъ: (в.) Ивашко Дмитріевъ съ зятемъ съ Ивашкою Яковлевымъ сыномъ, прозвище Ковачевъ, (в.) Гришка Григорьевъ, прозвище Капуста, съ зятемъ съ Данилкою Михайловымъ сыномъ, прозвище Смосалитинымъ; да бобыль (в) Ивашко Артемьевъ с. Истоминъ съ братомъ съ Савостькою Родивоновымъ, да съ зятемъ Гришкою Ондреевымъ, прозвище Домуракинъ. Пашни паханья вотчинниковы 20 четв., да крестьянск. и бобыльскія пашни пах. 10 четв., — да перелогомъ 15 четвертей, да лѣсомъ поросло 30 четв.; и всего за Федоромъ Тинковымъ въ вотчинѣ деревня живущая, а въ ней дв. вотчинниковъ, да дворъ люцкой, да два двора крестьянскихъ, а людей въ нихъ 4 человекъ, да дв. бобыльской, а людей въ немъ 3 человекъ. Пашни паханья вотчинниковы, и крестьянск., и бобыльск., и перелогомъ, и лѣс. поросло 75 четв. въ п., а в. п. Земля добра. Сѣна по р. по Рукъ ниже большой дороги 100 к., да сѣна жъ выше селища на р. на Рукъ 10 к. Лѣсу дровянаго, Олексѣева, 15 десятинь; да дровянаго же лѣсу Ольховое болото, внизъ по р. по Рукъ къ селу Лабодину. А по Государеву указу платить съ живущаго въ сошное письмо съ полу-осмины пашни, а сошнаго письма въ живущемъ и въ пустѣ полъ-поль-трети сохи и 8 четвертей съ третникомъ пашни. А писана за Федоромъ та вотчина по Государевъ Ц. и В. К. Михаила Федоровича всея Русси жалованной вотчинной грамотѣ, за приписью дьяка Микулая Новокщенова 7122 года.

№ 20.

За Муралеемъ Федоровымъ сыномъ Лодыженскаго въ вотчинѣ, что ему дано съ его окладу съ трехъ сотъ съ пятидесяти четв. полъ деревни Сухочевой на

р. на Сухоручицѣ, а другая половина тоя деревни за Волокитою Сухочевымъ да за нимъ же Муралеемъ въ помѣстьѣ, а въ ней на Муралѣевѣ половинѣ дворъ вотчинниковъ, да дворъ прикащикѣвъ Семенки Петрова, да крестьянск. дворовъ: (в.) Зиновка Алексѣевъ съ племянникомъ съ Кускою да съ Никанкою Семеновыми дѣтми да съ племянникомъ съ Ивашкою Леоновымъ, (в.) Еремка съ братьею съ Васкою да съ Оедкою Агафановыми да съ племянникомъ съ Петрушкою Родинымъ, да бобыльскихъ дворовъ: (в.) Кондрашко Ивановъ съ племянники съ Петрушкою да съ Свиркою Савельевыми, (в.) Тараско Исаевъ съ племянники съ Обрамкою да съ Ивашкою Ивановыми, да съ приѣмшемъ съ Ивашкою Кирѣевымъ, (в.) Антишко Наумовъ съ зятьями съ Филькою Ивановымъ да съ Емелькою Филиповымъ, да у нихъ же приѣмшь Ивашко Сидоровъ; да пустыхъ дворовъ крестьянскихъ и бобыльскихъ: д. п. Коняшки Зиновьева, а Коняшка сшелъ безвѣстно во 136 году; д. п. Дорошки Павлова сына Плешкова, д. п. Гришки Иванова сына Мозолева. Пашни паханья вотчинниковы 15 четв., да крестьянск. и боб. пашни пахан. 10 четв., да перелогомъ 20 четв., да лѣсомъ поросло 25 четв., въ п., а въ д. п. И всего за Муралеемъ въ вотчинѣ полъ деревни живуція, а въ ней дворъ вотчинниковъ, да дворъ прикащикѣвъ, да два дв. крестьянскихъ, людей въ нихъ 8 человекъ, да 3 дв. бобыльскихъ, людей въ нихъ 11 человекъ; да три двора пустыхъ крестьянскихъ. Пашни пах. вотчинниковы, и крестьянск. и боб. и перелогомъ и лѣсомъ поросло 70 четв. въ п., а в. п. Земля добра. Лугу отхожева на р. на Окѣ подъ сельцемъ Самолковымъ межъ Семенова лугу Шигаева, да промежъ Прохорова лугу Бунина 4 десятины. Сѣна ставится 80 к. Лѣсу пашеннаго къ деревнѣ Сухочевой отъ Исакова отвершка на

Могильниковъ верхъ, съ Могильникова верха на низъ по Могильниковъ верхъ, по заповѣдной лѣсъ да по межу да по грани, что учинена межа Бобриковскихъ козаковъ земли, деревни Слабодки Пантелеевы съ Княземъ Иваномъ Ивановичемъ Шуйскимъ съ большимъ съ Верхорудкимъ лѣсомъ. И по Государеву указу платить съ живущаго въ сошное письмо съ трехъ четвериковъ дашни, а сошнаго письма въ живущемъ и въ пустѣ подь-поль-трети сохи и три чети съ третникомъ пашни. А писана за Муралеемъ та вотчина по Государевъ Ц. и В. К. Михаила Феодоровича всея Русии жалованной вотчинной грамотъ за приписью дьяка Ивана Грязева 7131 года.

И всего въ Бакинскомъ стану вотчинниковъ: 6 человекъ дворянъ и дѣтей боярскихъ, да три дѣвки, а за ними въ вотчинахъ волъ села, да три деревни, да въ дву деревняхъ по полу-деревни, да жеребей деревни, а въ нихъ 7 дворовъ вотчинниковъ, да три двора прикащиковыхъ, да 4 двора люцкихъ, да 12 дв. крестьянскихъ, людей въ нихъ 40 человекъ, да 15 дворовъ бобьльскихъ, людей въ нихъ 44 человекъ; да 4 двора крестьянск. и боб. пустыхъ. Пашни паханья вотчинниковы 115 четв., да крестьянск. и боб. пашни паханья 60 четв., да перелогомъ 76 четв. съ осминою, да лѣсомъ поросло 116 четв.; и всего пашни паханья вотчинниковы и крест. и боб., и перелогомъ, и лѣсомъ поросло 367 четв. съ осминою въ п., а в. п. Земля добра. Да пашни жъ паханья вотчинниковы середня земли 10 четв., да крестьянск. и боб. пашни пах. 16 четв., да перелогомъ 25 четв., да лѣсомъ поросло 15 четв. Всего пашни пах. вотчинниковы, и крест., и боб., и перелогомъ и лѣсомъ поросло 66 четв. въ п., а в. п. Земля середняя. Сѣна 500 копень. Лѣсу усаднаго и угоднаго и дровянаго,

пашеннаго и не пашеннаго 186 десятинь; да лѣсу большаго въ длину на версту, а поперегъ на полъ версты. А платитъ съ живущаго въ сошное письмо съ дву четвериковъ безъ полъ-полъ четверика пашни, а сошнаго письма въ живущемъ и въ пустѣ добрыя земли треть полъ чети сохи и одна четверть безъ полу-третника пашни. Да сошнаго жъ письма въ живущемъ и въ пустѣ середніе земли въ рядъ безъ наддачи полъ-полъ-чети сохи и три чети съ осминою пашни.

№ 21.

Въ Бакинскомъ стану церковныя земли вотчина церкви Іоанна Златоустаго, что церковь Іоанна Златоустаго въ с. Бакинѣ, въ вотчинѣ отхожая деревня Поповка на р. на Рукѣ, а въ ней крестьянск. дворовъ: во дворѣ Федоско Андреевъ сынъ, а прозвище Гусенковъ, (в.) Артюшка Панкратьевъ, да Мишка Евдокимовъ, да бобьльск. дворовъ: (в.) Ивашко Яковлевъ съ сыномъ съ Сережкой, (в.) Ивашко Яковлевъ съ сыномъ съ Демиткою, (в.) Власко Ивановъ съ сыномъ съ Типкою. Пашни паханья церковныя 20 четвер., да крест. и боб. пашни паханья 16 четв., да перелогомъ 14 четв., да лѣсомъ поросло 10 четв. въ п., а в. п. И всего въ деревнѣ Поповкѣ два двора крестьянскихъ, а людей въ нихъ 3 человекъ, да 4 дв. боб., а людей въ нихъ 7 человекъ; пашни паханья церк. и крестьянск. и боб. и перелогомъ и лѣсомъ поросло 60 четв. въ п., а в. п. Земля добра. Лугу на р. на Окѣ, усть рѣчки Руки ко всей деревни 5 десятинь. Сѣна ставитца 100 копенъ. Да церковныя пашни паханья наѣдомъ луговья земли на р. на Окѣ, что припахано изъ своей луговой десятинной земли двѣ

четверти. А по Государеву указу платить съ живу-
щаго въ сошное письмо съ осмины съ полу-четвери-
ка пашни. А сошнаго письма въ живущемъ и въ пус-
тѣ полъ-полъ чети сохи и двѣ четв. съ осминою паш-
ни. А положена въ сошное письмо въ 600 четвертей,
опроче церковныя земли; а церков. земля въ сошное
письмо не положена. А владѣть тою Златоустовскою
вотчинною деревнею Поповкою Златоустовскимъ и
Егорьевскимъ попамъ, попу Михайлѣ, да попу Тара-
сею, да попу Дементею, да вдовому попу Василью
по старымъ межамъ, какъ той деревни учинены ме-
жи изстари. А за вдовымъ попомъ за Васильемъ
крестьянъ и бобылей нѣтъ; жеребьи его пусты. А
писана та вотчина Юанна Златоустаго по сказкѣ Зла-
тоустовскихъ поповъ да Егорьевскихъ поповъ села Ба-
кина: попа Тарасея, да попа Дементя, да попа Ми-
хайла, да попа Василья.

СТАНЪ ЛАБОДИНСКІЙ ,

А ВЪ НЕМЪ СЕЛА И ДЕРЕВНИ ЗА ДВОРЯНЫ И ЗА ДѢТМИ БОЯРСКИМИ И ЗА НЕДОРОСЛЯМИ ВЪ ПОМѢСТЬЯХЪ :

№ 1.

За Иваномъ Тимофеевымъ сыномъ Бунина, въ помѣстьѣ, что ему дано Кузмино помѣстье Бунина, польдеревни Прониной, на р. на Ручицѣ; а другая половина той жъ деревни за Ѳедоромъ Тимофеевымъ сыномъ Юрова въ помѣстьѣ жъ; а въ ней на его Иванову половину дворъ люцкой Онтопки Никитина, да крестьянъ: (в.) Петрушка Симановъ съ братьями съ Ивашкомъ Васильевымъ сыномъ Ковалева, да съ Васкою Ивановымъ сыномъ Помогаевымъ, да съ ними жъ во дворѣ Ивашко, прозвище Юфанко; бобльскихъ дворовъ: (в.) Минка Анофріевъ, да съ ними жъ во дворѣ Мишка Васильевъ, (в.) Васка да Мишка Ивановы, (в.) Ѳедка Микитинъ. Пашни паханья помѣщиковы 20 четв., да крестьянск. и боб. пашни паханья 10 четв., да перелогомъ 18 четв., да лѣсомъ поросло 12 четв. — И всего за Иваномъ Бунинымъ въ помѣстьѣ полъ деревни живущей, а въ ней дворъ люцкой, да дворъ крестьянской, людей въ немъ 4 чел., да 3 дв. боб., а людей въ нихъ 5 человекъ. Пашни паханья помѣщ. и крест. и боб. и перелогомъ и лѣсомъ поросло 60 четв. въ п., а въ д. п. Земля середняя. Лѣсу пашеннаго 4 десятины А по Государеву указу платитъ съ живущаго въ сошное письмо съ полу-осмины пашни; а сошнаго письма въ живущемъ и въ пустѣ полъ-полъ-чети сохи, и не дошло въ сошное письмо 2 четверти съ осми-

ною пашни. А писано за Иваномъ то помѣстье по Государевъ Ц. и В. К. Михаила Ѳеодоровича всея Руссїи жалованной грамотѣ за приписью дьяка Неупокоя Кокошкина 7138 года; да за нимъ же за Иваномъ помѣстье въ Руцкомъ стану, писано за нимъ подлинно въ томъ стану.

№ 2.

За Федоромъ Тимофеевымъ с. Юрова, отца его помѣстье полъ-деревни Прониной на р. на Ручицѣ, а въ ней на его Федорову половину дворъ помѣщиковъ;—да дв. пусть крестьянской Куприка Клементьева; Куприка вывезъ по старинѣ Князь Юрій Шехавской; да мѣсть дворовыхъ крестьянскихъ пустыхъ: мѣсто Афонки Микитина да племянника его Нестерка Трофимова; (м.) Петрушки Локтева; пашни паханныя помѣщиковы 10 четв., да перелогомъ 20 четв.,— да лѣсомъ поросло 30 четв.— И всего за Федоромъ Юровымъ въ помѣстьѣ полъ-деревни, а въ ней: дворъ помѣщиковъ, да дв. пусть крестьянской, да 2 м. дворовыхъ пустыхъ крестьянскихъ. Пашни пах. помѣщ. и перелогомъ и лѣсомъ поросло 60 четв. въ п., а в. п. Земля середняя. Сѣна по р. по Ручицѣ 50 к. Въ лѣсѣ вѣзжать Федоровымъ людямъ и бобылямъ въ большой въ Бѣлевской, за р. за Оку, за деревню Песковатую, да за сельце Халозево, для дровяного, и хромнаго лѣсу, и на всякое угодье; лѣсъ сѣчь опроче бортнаго дерева и дубовъ холосцевъ, которые въ дѣло пригодятся. А сошнаго писма въ пусть полъ-полъ чети сохи, и не дошло въ сошное писмо, дву четвертей съ осминою пашни. А писано за Федоромъ то помѣстье по приправочнымъ книгамъ писма и дозору Аеонасыя Толочанова да подъячева Добрыни

Русанова 7124 года, что даны писцемъ для приправ-
ки за дьячьею приписью.

№ 3.

За Прохоромъ Даниловымъ сыномъ Бунина, отца его помѣстье деревня Таратухина, на р. на Малой Ручицѣ, а въ ней дворъ помѣщиковъ, да дворъ люцкой Климка Федорова сына Коренева, да крестьянскихъ дворовъ: (в.) Митька да Мартынка Яковлевы: (в.) Сенька Ивановъ, а прозвище Гладкой, съ братьями съ Оедаскою да съ Киркою, да бобыльск. дворовъ: (в.) Пронка Степановъ сынъ, прозвище Непорозжій, (в.) Якунка Васильевъ, (в.) Ивашка Федоровъ, (в.) Панка Нестеровъ, (в.) Степка Федоровъ, (в.) Тиханка Ивановъ сынъ, а прозвище Лизовъ. Пашни пах. помѣщиковы 50 четв., да крестьянск. и боб. пашни паханья 20 четв., да перелогомъ 43 четв., да лѣсомъ поросло 100 четв. въ п., а в. п. Земля средняя. Сѣна по р. по Ручицѣ внизъ до козачей деревни Петровы, по рубежъ по обѣ стороны р. Ручицы 50 к.,—да отхожева лугу на р. на Окѣ ниже деревни Самолковы 4 дес. Сѣна ставитца 80 к. Лѣсу роци усадной двѣ десятины. — Жеребей деревни Самолковы, на р. на Окѣ, пустъ, а деревня безъ жеребья за Семеномъ Петровымъ сыномъ Шигаева, да за сыномъ его за Григорьемъ въ помѣстьѣ и въ вотчинѣ, а въ ней на его Прохоровъ жеребей, два мѣста дворовыхъ крестьянскихъ пусты: мѣсто Арефки Костина, м. Ивашки Кузнеца, а тѣ крестьяне разбрелись отъ войны Литовскихъ людей, и отъ Русскихъ воровъ. Пашни пахано наѣздомъ 2 четв., да лѣсомъ поросло 23 четв. въ п., а в. п. Земля добра. Сѣна подъ усадьбою къ рѣкѣ къ Окѣ 20 к., — а прогонъ къ р.

Окѣ отъ усадища подлѣ истока по правую сторону истоку.—И всего за Прохоромъ въ помѣстьѣ деревня живущая, да жеребей деревни пустѣ, а въ нихъ дворъ помѣщиковъ, да дв. люцкой, да два двора крестьянск., людей въ нихъ 5 чел., да 6 дворовъ боб., а людей въ нихъ тожь, да 2 мѣста дворовыхъ крестьянск. пусты. Пашни паханья помѣщиковы 50 четв., да крестьянск. и боб. пашни пахан. 20 четв., да перелогомъ 43 четв., да лѣсомъ поросло 100 четв. въ п., а в. п. Земля средняя. Да пашни жѣ пахано наѣздомъ двѣ четверти, да лѣсомъ поросло 23 четв. въ п., а в. п. Земля добра. И обоего пашни пах. помѣщиковы, и крестьянск., и боб., и съ наѣзжею пашнею, и перелогомъ и лѣсомъ поросло добрыя и среднія земли 238 четв. въ п., а в. п. Сѣна 150 к. Роци усадной 2 десятины. Въ лѣсъ вѣзжать для дровянаго и хоромнаго лѣсу въ большой въ Бѣлевской, на деревню Самолкову за р. за Оку за сельце Халюзево,—а лѣсъ съчь Прохоровымъ людямъ, и крестьяномъ, и бобылямъ дровяной и хоромной опроче бортнаго дерева и дубовъ холосцовъ, которые въ дѣло пригодятся. А по Государеву указу платить съ живущаго въ сошное письмо съ осмины пашни; а сошнаго письма въ живущемъ и въ пустѣ среднія земли поль-чети и поль-поль-чети сохи, и пять четвертей безъ третника пашни; да въ пустѣ добрыя земли поль-поль-поль-чети сохи. А писано за Прохоромъ то помѣстье по приправочнымъ книгамъ, письма и дозору Офонася Толочанова, да подъячего Добрыни Русанова, что даны писцемъ для приправки за дьячьего приписью 7124 года.

№ 4.

За Иваномъ Гавриловымъ сыномъ Глазова въ помѣсть деревня Мочилки, на отвершку рѣчки Мочилки, а въ ней дворъ помѣщиковъ, да дворъ люцкой Степки Терентьева, да крестьянинъ (в.) Тимошка Федоровъ, прозвище Вороновъ, съ сыномъ съ Тараскою да съ племянникомъ съ Коскою Ермиловымъ; да бобыльск. дворовъ: (в.) Гришка Федоровъ да съ нимъ Савка Романовъ, (в.) Игнашко да Куземка Матвѣевы дѣти, прозвище Рогачевы, да съ ними жъ Осипко Васильевъ сынъ, прозвище Шиханской, (в.) Савка Дмитріевъ да Кондрашко Офремовъ. Пашни паханья помѣщиковы 20 четв., да крестьянск. и боб. пашни пах. 10 четв., да перелогомъ 14 четв., да лѣсомъ поросло 26 четв. въ полѣ, а в. п. И всего за Иваномъ Глазовымъ въ помѣсть деревня живущая, а въ ней дворъ помѣщиковъ, да дворъ люцкой, да дв. крестьянской, а людей въ немъ 3 человекъ, да 3 дв. бобыльскихъ, а людей въ нихъ семь человекъ. Пашни паханья помѣщиковы, и крест., и боб., и перелогомъ, и лѣсомъ поросло 70 четв. въ п., а в. п. Земля средняя. Дубровы сѣножатныя вопче съ Бобриковскими козаки деревни Петровы, что позади его Иванова усаднаго перелѣска, а на его дачу сѣна ставитца 50 к.; въ лѣсъ вѣзжать Ивановымъ людямъ, и крестьяномъ, и бобылямъ за рѣку за Оку, за сельце Халюзево въ большой въ Бѣлевской лѣсъ, для дровянаго и хоромнаго лѣсу на всякое угодые опроче бортнаго дерева и дубовъ холосцевъ, котор. въ дѣло пригодятся. А по Государеву указу платить съ живущаго въ сошное письмо съ полуосмины пашни, а сошнаго письма въ живущемъ и въ пусть полъ-полъ чети сохи и 7 четв. съ осминою пашни; а писано за Иваномъ то помѣстье по при-

правочнымъ книгамъ письма и дозору Аеоуася Толочанова, да подъячева Добрыни Русанова 7124 года, что даны писцемъ для приправки за дьячьєю приписью.

Да за нимъ же за Иваномъ помѣстье въ Погорѣльскомъ стану, — писано за нимъ подлинно въ томъ стану.

№ 5.

За недорослемъ за Никифоромъ Васильевымъ сыномъ Юшкова, помѣстье отца его, полъ-деревни Фединской на р. на Рукѣ и съ мѣновнымъ жеребьемъ, что отецъ его Никифоровъ Василей Юшковъ вымѣнилъ въ той же деревни у Оски Сульдешева 30 четв. съ осминою, а промѣнилъ ему Оськѣ жеребей села Лабодина 30-ть же четвертей съ осминою; а другая половина тоя деревни за Михайломъ Глазовымъ въ помѣстьѣ и въ вотчинѣ; а въ ней на его Никифорову половину дворъ помѣщиковъ, да крестьянскихъ дворовъ: (в.) Ромашка да Ивашка Дмитріевы, да у Ромашки сынъ Ивашко. (в.) Ивашко, а прозвище Козель, съ братомъ съ Титкою Ивановымъ да съ зятемъ Андрюшкою Мосеевымъ, (в.) Ивашко да Андрюшка Семеновы, (в.) Данилко Дмитріевъ съ шуриномъ съ Петрушкою Васильевымъ да съ зятемъ съ Фомкою Власьевымъ. Да бобьльск. дворовъ: (в.) Пиминко Михайловъ съ племянникомъ Осипомъ Ермоловымъ да съ нимъ своякъ его Савка Матѣевъ, (в.) Андронко да Кондрашко Ильины; да усадная земля и дворовыя мѣста мѣноваго жеребья Оськи Сульдешева; чѣмъ Оська Сульдешевъ владѣлъ изстари; пашни паханой помѣщиковы 30 четв., да крест. и боб. пашни паханыя 20 четв., да перелогомъ 50 четв., да лѣсомъ поросло 30 четв. съ осминою въ п., а в. п.—

Луговой земли на усть рѣчки Руки пашни перелогомъ 17 четв. безъ третника. И всего за недорослемъ за Микифоромъ Юшковымъ, отца его помѣстье полъ-деревни живущей, а въ ней дворъ помѣщиковъ да 4 дв. крестьянскі, а людей въ нихъ 11 человекъ, да 2 двора бобыльскихъ, а людей въ нихъ 5 человекъ. Пашни паханыя помѣщиковы, и крест., и боб., и перелогомъ, и лѣсомъ поросло и съ тѣмъ, что вымѣнили у Оськи Сульдешева и съ луговою землею 147 четв. съ полу-третникомъ въ п., а в. п. Земля середняя. Лугу по р. по Рукъ, подъ селомъ Лабодинымъ 3 десятины. Сѣна ставится 60 к., да къ устью на той же рѣкѣ подлѣ круглаго болота лугу полъ-десятины. Сѣна ставится 10 к., да на Окѣ рѣкѣ, въ большихъ лугахъ, отъ Лабодинскаго рубежа вверхъ по Окѣ рѣкѣ, подъ Карчевою дубравою лугу 5 десятинь, сѣна ставитца 100 к.,—да подъ деревнею Фединскою выгонъ за рѣчкою за Рукою противъ Михайлова усада Глазова..... на берегу у р. Руки яма, и отъ ямы на яму жъ на берегу теплой Ручицы пополамъ съ Михайломъ Глазовымъ; Михайлова половина выгону отъ ямы вверхъ по р. по Ручицѣ,—а Микифорова половина внизъ по р. по Ручицѣ. Въ лѣсъ вѣзжать Микифоровымъ людямъ, и крестьяномъ, и бобылямъ за Оку рѣку, за деревню Виличну, къ рѣкѣ Дѣвошнѣ, по старинѣ, а дорога ѣздить сверхъ и внизъ Сестрики, отъ Фединской пристани по Виличенскому полю;—для дровянаго лѣсу и хороннаго и на всякое угодые ѣздить за Кожурову деревню, за Рунской верхъ, по р. по Рыданкѣ,—а дорога въ лѣсъ ѣздить по Кожуровскому полю. А по Государеву указу платить съ живущаго въ сошное письмо съ осмины пашни. А сошнаго письма въ живущемъ и въ пустѣ полъ-чети и полъ-полъ-полъ-чети сохи, и не дошло въ сошное письмо 9 четвертей и полъ-полъ-третника пашни. А писано за Никифоромъ

то отца его помѣстье по Государевѣ Ц. и В. К. Михаила Ѳеодоровича всея Руссіи ввозной грамотѣ за приписью дьяка Венедикта Махова 7131 года, а мѣновный жеребей, что вымѣнилъ у Оськи Сульдешева, писанъ за нимъ по Государевѣ Ц. и В. К. Михаила Ѳеодоровича всея Руссіи грамотѣ за приписью дьяка Василья Ключарева 7139 года.

За нимъ же Микифоромъ того жъ отца его помѣстье въ Погорѣльск. стану — писано за нимъ подлинно въ томъ стану.

№ 6.

За Михаиломъ Гавриловымъ сыномъ Глазова въ помѣстьѣ жеребей деревни Фединской на р. на Рукѣ пусть; — что у него осталось за вотчинною дачею, а въ ней на его жеребей пашни перелогомъ 20 четв. въ п., а в. п. Земля середняя. Сѣна и лѣсу нѣтъ. А писано за Михайломъ то помѣстье, что у него осталось за вотчинною дачею по приправочнымъ книгамъ письма и дозору Афонася Толочанова, да подъячева Добрыни Русанова 7124 года, что даны писцемъ для приправки за дьячьею приписью.

Да за нимъ же за Михайломъ помѣстье въ Благовѣщенскомъ стану, — писано за нимъ подлинно въ томъ стану.

№ 7.

За Яковомъ Александровымъ сыномъ Юшковымъ въ помѣстьѣ луговья земли на р. на Окѣ, по конецъ Фединскихъ полѣ 17 четв. безъ третника въ полѣ, а в. п. Земля середняя. А писано за Яковомъ та луговая земля по приправочнымъ книгамъ Афонася

Толочанова, да подъячего Добрыни Русанова 7124 г., что даны писцемъ для правки за дьячьею приписью.

Да за нимъ же помѣстье въ Погорѣльскомъ стану, писано за нимъ подлинно въ томъ стану.

№ 8.

За Семеномъ Петровымъ сыномъ Шигаева въ помѣстьѣ, что у него перешло за вотчинною дачею жеребей деревни Самолковы, на р. на Окѣ, пусть, а въ ней на его жеребей пашни паханья наѣздомъ 5 четв., да перелогомъ 15 четв., да лѣсомъ поросло 50 четв.; и обоего: пашни пах. наѣздомъ, и перелогомъ и лѣсомъ поросло 70 четв. въ п., а в. п. Земля добра. А сошнаго письма въ пустьъ полъ-полъ-полъ-трети сохи и 3 четв. съ третникомъ пашни. А писано за нимъ то помѣстье, что у него перешло за вотчинною дачею, по Государевѣ Ц. и В. К. Михаила Ѳеодоровича всея Руссиі жалованной вотчинной грамотѣ за приписью дьяка Ѳеодора Шушерина 123 года.

№ 9.

За Григорьемъ Семеновымъ сыномъ Шигаева въ помѣстьѣ, что у него перешло за вотчинною дачею жеребей деревни Самолковой на р. на Окѣ, а въ ней на его помѣстной жеребей: во дворѣ бобыль Филька да Якунка Меленьтыевы дѣти, прозвище Шумилины. Пашни паханья бобыльскія двѣ четверти, да перелогомъ 8 четв., да лѣсомъ поросло 20 четв. въ п., а в. п. И всего за Григорьемъ Шигаевымъ жеребей деревни живущей, а въ ней дв. бобыльской, а людей въ немъ два человекъ. Пашни паханья, и перелогомъ, и лѣ-

сомъ поросло 30 четв. въ п., а в. п. Земля добра. Лугу на р. на Окъ 2 десятины. Сѣна ставится 40 к. Въ лѣсъ вѣзжать Григорьевымъ бобылямъ въ большой въ Бѣлевской лѣсъ, за р. за Оку, за сельце Халюзѣво, для дровянаго и хоромнаго лѣсу на всякое уголье опроче бортнаго деревья и дуба холосца, котор. въ дѣло пригодится. А по Государеву указу платитъ съ живущаго въ сошное письмо съ полу-четверика пашни. А сошнаго письма въ живущемъ и въ пустѣ полъ-полъ-полъ-трети сохи, и не дошло въ сошное письмо треть чети съ третникомъ пашни. А писано за Григорьемъ помѣстье, что у него перешло за вотчинною дачею, по Государевѣ Ц. и В. К. Михаила Феодоровича всея Руссиі жалованной вотчинной грамотѣ за приписью Думнаго дьяка Федора Шупшина: 7121 года.

№ 10.

Село Лабодино за помѣщики на р. на Ручицѣ, а въ селѣ на Государевѣ землѣ церковь Успенія Пресвятыя Богородицы, да въ придѣлѣ Аѳонасія и Кирилла Александрійскихъ, древяна клетчки, а въ церквѣ образы, и свѣчи, и книги, и ризы, и колокола и все церковное строеніе поца Левонтья, — а у церкви (в.) попь Григорей Левонтьевъ, да съ нимъ сынъ его попь Яковъ Григорьевъ, (в.) пономарь Савка Дмитриевъ съ сыномъ съ Якушкою, да 5 мѣстъ дворовыхъ бобыльскихъ пустыкъ: (м.) Пахомки Лукьянова, (м.) Васки Аѳонасьева, (м.) Гришки Ондреева, (м.) Богдашки Иванова, (м.) Фодотки Васильева; дворы погорѣли, а люди сошли безвѣстно отъ Нѣмецъ. — Пашни пах. и перелогомъ и лѣсомъ поросло церковныя земли 20 четв. въ п., а в. п. Сѣна по конецъ полъ,

подъ Мочилки, на Кулигѣ ставитца 20 к.,—да отхожева лугу на р. на Рукѣ, выше пустоши Заподовской 2 десятины; сѣна ставится 40 к.; да на р. на Рукѣ подъ Фединскимъ полемъ лугу жь двѣ десятины; сѣна ставится 40 к.; да на р. на Окѣ, усть рѣчки Руки 2 дес.; сѣна ставится 40 к. Въ лѣсъ вѣзжать по дрова и по хоромы и на всякое угодые въ большой въ Бѣлевской, за р. за Оку, за сельце Халузево, да за Струйской верхъ, гдѣ прежь сего изстари вѣзжали. Лѣсъ сѣчь опричь бортнаго деревья и дубовъ холосцевъ, которые въ дѣло пригодятся.

За Григорьемъ Дмитриевымъ сыномъ Сулдешева отца его помѣстье полъ-села Лабодина, на р. на Ручицѣ, а другая половина того села за Юрьемъ Федоровымъ сыномъ Мезинцевымъ, да за недорослемъ за Ермолюю Анисимовымъ сыномъ Мезинцевымъ, да за Осипомъ Яковлевымъ с. Сулдешевымъ, а въ ней на его Григорьевѣ половинѣ: дв. помѣщиковъ, да дв. людской Сеньки Павлова. Пашни пах. помѣщиковы 20 четв., да перелогомъ 25 четв., да лѣсомъ поросло 55 четв. — И всего за Григорьемъ Сулдешевымъ полъ-села, а въ немъ дв. помѣщиковъ, да дв. людской; пашни пах. помѣщиковы и перелогомъ и лѣсомъ поросло 100 четв. въ п., а в. п. Земля добра; лугу на р. на Окѣ 4 дес.; сѣна ставится 80 к.; — да позади дворовъ, подъ роцею, на Телячемъ лужку сѣна ставится 30 к., да лужекъ на низъ по р. на Рукѣ, сѣна ставится 15 к., да на запольѣ сѣна ставится 17 к., да на р. на Рукѣ къ деревнѣ Петровой, на завальѣ, что прежь сего косилъ Осипъ Сулдешевъ, сѣна ставится 7 к., да на Мшаринѣ сѣна ставится 17 к.,—да выше броду на Фединской сторонѣ у Перекони лужокъ сѣна ставится 10 к.,—да на Фединской же сторонѣ кулижка Маковая, сѣна ставится 4 к. — Въ лѣсъ вѣзжать по дрова, и по хоромной и на

всякое уголье, въ большой въ Бѣлевской, за р. за Оку, за сельце Халезево, за Струпской, гдѣ прежь сего изстари вѣзжали; лѣсъ сѣчь опричь бортнаго дерева и дубовъ холосцевъ, котор. въ дѣло пригодится. А сошнаго письма въ пустѣ поль-чѣти сохи. А писано за Григорьемъ то отца его помѣстье по Государевѣ Ц. и В. К. Михаила Феодоровича всея Русси ввозной грамотѣ, за приписью дьяка Бажена Степанова 7136 г.

№ 11.

За Юрьемъ Феодоровымъ с. Мезенцова, отца его помѣстье жеребей села Лабодина, а въ немъ на его Юрьевѣ жеребей, дворъ помѣщиковъ, да крестьянинъ (в.) Мишка Семеновъ съ сыномъ съ Микишкою да съ нимъ Савка Феодоровъ. Пашни пах. помѣщиковы 10 четв., да крестьянск. паш. пах. 4 четв., да перелогомъ 8 четв., да лѣсомъ поросло 13 четв. И всего за Юрьемъ Мезенцевымъ въ помѣстье жеребей села живущаго, а въ немъ дв. помѣщиковъ, да дворъ крестьянской, а людей въ немъ 3 чел. Пашни пах. помѣщиковы, и крестьянск., и перелогомъ, и лѣсомъ поросло 35 четв. въ п., а в. п. Земля добра. Сѣна по большой Рукѣ въ Богдановѣ кулигѣ, съ большаго истока внизъ по Рукѣ до Оки и по р. по Ручицѣ малой и по р. по Рукѣ большой; сѣна ставится 15 к., да подлѣ Оки рѣки сѣна 20 к., а болота, по р. по Ручицѣ малой и по р. по Рукѣ большой и околица и всякое уголье вопче съ Ермолкою Мезинцевымъ, да съ Гришкою, да съ Осипомъ Суддешевыми. Въ лѣсъ вѣзжать Юрьевымъ людямъ и крестьяномъ за р. за Оку въ большой въ Бѣлевской лѣсъ, за деревню Песковатую, да за деревню Губину, въ Рыдан-

скоѣ лѣсѣ, для дровянаго и хоромнаго лѣсу и на всякое угодые, опричь бортнаго дерева и дубовъ холосцовъ, кот. въ дѣло пригодятся. А по Государеву указу платить съ живущаго въ сошное письмо съ полу-четверика и съ полъ-полъ четверика пашни; а сошнаго письма въ живущемъ и въ пустѣ: полъ-полъ-полъ-трети сохи и двѣ чети безъ третника пашни. А писано за Юрьемъ то отца его помѣстье по сказкѣ въ его мѣсто за рукою Ивана Степанова сына Токарева, и по любовному ихъ раздѣлу съ племянникомъ его съ роднымъ съ Ермолкою Мезенцевымъ.

№ 12.

За недорослемъ за Ермолкою Онисимовымъ с. Мезенцевымъ, отца его помѣстье, жеребей села Лабодина, на р. на малой Ручицѣ, а въ немъ на его жеребей: мѣсто дворовое помѣщиково, отъ Осипова двора Сульдешева, да крестьянинъ (в.) Андриюшка Микитинъ съ племянникомъ съ Ортамошкою Ефимовымъ, да съ нимъ Савка Дорофеевъ; мѣсто дворовое бобыльское пусто, Стенки Левонтьева, отдалъ по старинѣ Ивану Полтеву въ прошломъ 7135 г. Пашни пах. помѣщиковы 10 четв., да крестьянск. пашни пах. 4 четв., да перелогомъ 8 четв., да лѣсомъ поросло 13 четв. И всего за Ермолкою Мезинцевымъ жеребей села живущаго, а въ немъ на его жеребей: мѣсто дворовое помѣщиково, да дв. крестьянск., а людей въ немъ 3 чел. Пашни паханья помѣщиковы, и крестьянск., и перелогомъ, и лѣсомъ поросло 35 четв. въ п., а в. п. Земля добра. Сѣна по р. по большой Рукѣ, въ Богдановѣ кулигѣ съ большаго истоку внизъ по р. по большой Рукѣ до Оки рѣки и по р. по Ручицѣ ма-

лой и по р. по Рукѣ по большой сѣна ставится 15 к., да подлѣ Оки рѣки сѣна 20 к., а болото по р. по Ручицѣ малой и по р. по Рукѣ большой и околица вопче съ дядею его съ Юрьемъ Мезенцевымъ, да съ Гришкою, да съ Осипкомъ Сулдешевымъ. Въ лѣсъ въѣзжать Ермолинымъ людямъ и крестьяномъ за р. за Оку за деревню Песковатую и за деревню Губину въ большой въ Бѣлевской, лѣсъ сѣчь и т. д. А по Государеву указу платить съ живущаго въ сошное письмо съ полу-четверика пашни, а сошнаго письма въ живущемъ и въ пустѣ полъ-полъ полъ-трети сохи и двѣ четверти безъ третника пашни. А писано за Ермолкою то отца его помѣстье по сказкѣ, въ его мѣсто за рукою Мелентья Федорова и по любовному раздѣлу съ дядею его съ Юрьемъ Мезинцевымъ.

№ 13.

За Осипомъ Яковлевымъ с. Сулдешевымъ въ помѣстьѣ, что онъ вымѣнилъ у Василья Юшкова жеребей села Лабодина на р. на Ручицѣ, а въ немъ на его жеребей дворъ помѣщиковъ; пашни пах. помѣщиковы 10 четв., да перелогомъ 13 четв., да лѣсомъ поросло 10 четв.; и обоего пашни пах., и перелогомъ и лѣсомъ поросло 33 четв. въ п., а в. п. Земля добра. Лугу на р. на Окѣ полторы десятины, сѣна ставится 30 к. смежно съ Стрелецкими лугами да съ Никифоровымъ лугомъ Юшкова; да лугу жъ на р. на Окѣ смежно съ Прохоровымъ лугомъ Бунина, да Михайловымъ лугомъ Глазова полторы жъ дес. Сѣна ставится 30 к. Да лугу жъ на р. на Рукѣ въ завалѣ, сѣна ставится 10 к., да на Перекопѣ жъ, на Рукѣ жъ, на Фединской сторонѣ 2 к., да на болотѣ, на Лабодинской сторонѣ, ниже Лабодина 3 кошны; да на р.

на Рукѣ по завалье, что косиль прежде сего Григорій Сулещевъ, сѣна ставится 25 к. А сошного письма въ пустѣ полъ-полъ-полъ-трети сохи, и не дошло въ сошное письмо третника пашни. А писано за нимъ то помѣстье по Государевѣ Ц. и В. К. Михаила Феодоровича всея Руссиі грамотѣ, какова прислана къ писцамъ за приписью дьяка Василья Ключарева 7139 года.

Да за нимъ же за Осипомъ помѣстье въ Погорѣльскомъ стану, писано за нимъ въ томъ стану.

№ 14.

За Муралеемъ Федоровымъ с. Лодыженскимъ въ помѣстьѣ полъ-деревни Васковы на Суходолѣ, а другая половина той деревни за Васильемъ Микитинымъ сыномъ Лодыженскимъ въ вотчинѣ; а въ ней на его Муралеевѣ половинѣ дворъ помѣщиковъ, да дв. прикащиковъ Демки Борисова, да бобыльск. дворовъ: (в.) Олешка Булышовъ съ племянники съ Федюшкою да съ Сысойкою Ермоловыми, да съ зятемъ съ Ивашкою Константиновымъ, (в.) Панка Ивановъ съ братомъ съ Аюнкою Тимофеевымъ, да съ племянникомъ съ Тимошкою Селинымъ. Пашни пах. помѣщиковы 10 четв., да бобыльск. пашни пах. 4 четв., да перелогомъ 18 четв., да лѣсомъ поросло 8 четв. И всего за Муралеемъ Лодыженскимъ въ помѣстьѣ полъ-деревни живущей, а въ ней дворъ помѣщиковъ, да дв. прикащиковъ, да два двора бобыльскихъ, а людей въ нихъ 7 чел. Пашни пах. помѣщиковы и бобыльск. и перелогомъ и лѣсомъ поросло 40 четв. въ п., а в. п. Земля добра. Лугу на р. на Окѣ вопче пополамъ съ дядею его съ Васильемъ Лодыженскимъ. 12 дес., а на его Муралееву половину сѣна ставится 120 к. Въ лѣсъ въѣзжать Муралеевымъ людямъ и бобылямъ

за р. за Оку, въ большой въ Бѣлевскій; лѣсъ съчь и т. д. А по Государеву указу платить съ живущаго въ сошное письмо..... въ живущемъ и въ пустѣ поль-поль-поль трети сохи и 7 четв. безъ третника пашни. А писано за Муралеемъ то помѣстье по приправочнымъ книгамъ письма и дозору Аеонася Толочанова да подъячего Добрыни Русанова, 7124 г. что даны писцемъ для приправки за дьячьего приписью; да по выписи съ дозорныхъ книгъ письма и дозору Микифора Бибикова, да подъячего Докучая Абрамова за приписью дьяка Герасима Мартемьянова.

Да за нимъ же за Муралеемъ помѣстье въ Бакинскомъ стану, писано подлинно въ томъ стану.

И всего въ Лабодинскомъ стану помѣщиковъ 12 человекъ дворянъ и дѣтей боярскихъ, да два недоросля; а за ними въ помѣстьяхъ село, да 3 деревни, да въ дву деревняхъ по полу-деревни, да жеребей деревни живущихъ, да жеребей деревни пустъ; а въ нихъ 8 дворовъ помѣщиковыхъ, да мѣсто дворовое помѣщиково, да дворъ прикащиковъ, да 4 двора людскихъ, да 10 дв. крестьянск., людей въ нихъ 29 человекъ; да 18 дворовъ бобыльскихъ, людей въ нихъ 34 человекъ, да дв. пустъ крестьянской, да 3 мѣста дворовыхъ крестьянск. и боб. пустыхъ. Пашни пах. помѣщиковы 60 четв.,—да крестьянск. и боб. пашни паханья 14 четв.,—да пашни жъ пахано наѣздомъ 7 четв.,—да перелогомъ 95 четв.,—да лѣсомъ поросло 192 четв. въ п., а в. п.;—и всего пашни паханья помѣщиковы, и крестьянск., и бобыльскія, и съ наѣзжею пашнею, и перелогомъ и лѣсомъ поросло 368 четв. въ п., а в. п. Земля добра. Да пашни жъ паханья помѣщиковы середніе земли: 130 четв., да крестьянскія и боб. пашни пах. 62 четв.; да пашни жъ

пахано наѣздомъ луговья земли 17 четв. безъ третника, да перелогомъ 180 четв. безъ третника, да лѣсомъ поросло 198 четв. съ осминою; и всего пашни пахан. помѣщиковы и крестьянск. и бобыльск. и съ наѣзжею пашнею, и перелогомъ, и лѣсомъ поросло 587 четв. безъ полу-третника въ п., а в. п. Земля середняя. Сѣна 949 к. А платить съ живущаго въ сошное письмо съ дву четвертей безъ четверика безъ поль-поль четверика пашни; а сошнаго письма въ живущемъ и въ пустѣ добрыя земли четъ и поль-чети и поль-поль-трети сохи и одна четверть съ третникомъ пашни; да сошнаго жъ письма въ живущемъ и въ пустѣ середнія земли въ рядъ безъ наддачи поль сохи и поль-поль трети сохи и 3 четверти съ осминою пашни.

Въ Лабодинскомъ же стану села и деревни и пустоши за дворяны и за дѣтми боярскими въ вотчинахъ, которымъ дадено отъ Царя и Великаго Князя Василья Ивановича всея Руссии за Московское осадное сидѣнье въ вотчину 118 г.

№ 15.

За Михайломъ Гавриловымъ сыномъ Глазова въ вотчинѣ, брата его роднаго Григорья Гаврилова сына Глазова, что брату его Григорью дано съ его окладу съ 570 четвертей, 110 четв. вся сполна поль деревни Рединской на р. на Рукѣ безъ жеребья, а другая половина тое деревни съ жеребьемъ за Микифоромъ Васильевымъ сыномъ Юшковымъ, да за нимъ же за Михайломъ въ помѣстьѣ, а въ ней на его Михайлову вотчинную половину, дворъ вотчинниковъ, да людскихъ дворовъ: (д.) Алешки Григорьева, (д.) Якунки

Яковлева, да крестьянъ: (в.) Богдашко Андреевъ съ племянникомъ съ Тимошкою Ильнымъ, да у Богдашки шуринъ Федотка Потановъ съ сыномъ съ Игнашкою; да бобыльскихъ дворовъ: (в.) Пронка Алексеевъ съ пріемъшемъ съ Гришкою Ивановымъ, а прозвище Овсянниковымъ, (в.) Гришка Самсоновъ съ племянникомъ съ Пронкою Антоновымъ, прозвище Еропановъ, (в.) Климка да Васка Федоровы. Пашни пах. вотчинниковы 30 четв.; да крестьянск. и боб. пашни пах. 10 четв., да перелогомъ 40 четв., да лѣсомъ поросло 30 четв.; и всего за Михайломъ Глазовымъ въ вотчинѣ, ноль-деревни живущей безъ жеребья, а въ ней дворъ вотчинниковъ, да два двора людскихъ, да дворъ крестьянскій, людей въ немъ 4 человекъ, да 3 двора бобыльск., людей въ нихъ 6 человекъ. Пашни пах. вотчинниковы, и крестьянск., и боб., и перелогомъ, и лѣсомъ поросло 110 четвер. въ п., а в. п. Земля середняя. Лугу вверхъ по р. по Рукъ 8 дес. Сѣна ставится 160 к.; да кулижки сѣнокосныя на р. на Рукъ, отъ Лабодинскаго переходу вверхъ по р. по Рукъ по послѣднюю кулижку деревни Фединскія, что владѣлъ тѣми сѣнокосными кулижками прежь сего братъ его Григорей Глазовъ, а послѣ его Григорья владѣлъ онъ Михайло; сѣна ставится на тѣхъ кулижкахъ 30 к. Отхожева лугу на р. на Окъ подъ Корчевою дубравою 8 дес.—Сѣна ставится 160 к.,—а выгонъ за рѣчкою за Рукою, противъ его Михайловы и Микифоровы усадьбы Юшкова пополамъ съ Микифоромъ. Болото отъ Волосатовской межи за его Михайловымъ усадьемъ ему Михайлу да болота Журавецъ отъ Кализинскія межи; въ лѣсъ вѣзжать Михайловымъ людямъ, и крестьяномъ за р. за Оку, за деревню Виличну въ большій въ Бѣлевской лѣсъ, для дровянаго и хоромнаго лѣсу, — а по Государеву указу платить съ живущаго въ сошное письмо съ по-

лу-осмины пашни, —а сошнаго письма въ живущемъ и въ пустѣ поль-чети сохи; не дошло въ сошное письмо 15 четв. пашни. А писана за Михайломъ та вотчина брата его Григорья по приправочнымъ книгамъ письма и дозору Аѳонася Толочанова, да подъячего Добрыни Русанова 7124 года, что даны писцемъ для приправки за дьячьею приписью.

№ 16.

За Семеномъ Петровымъ сыномъ Шигаева въ вотчинѣ, что ему дано съ его окладу съ 600 четвертей 120 четв. вся сполна, жеребей деревни Самолковой, на р. на Окѣ, а деревня безъ жеребья за нимъ же за Семеномъ въ помѣстьѣ, да за сыномъ его за Григорьемъ въ вотчинѣ и въ помѣстьѣ, да за Прохоромъ Бунинымъ въ помѣстьѣ, а на его Семеновъ вотчинной жеребей, дворъ вотчинниковъ да дворъ сына его Купріяна Шигаева. Пашни пахан. вотчинниковы 30 четв., да перелогомъ 20 четв., да лѣсомъ поросло 70 четв.; и обоего пашни пах. вотчинниковы, и перелогомъ, и лѣсомъ поросло 120 четв. въ п.; а в. п. Земля добра. Сѣна по р. по Окѣ подлѣ большаго озера ставится 270 к.;—а сошнаго письма въ пустѣ поль-четы и поль-поль-поль-чети сохи, и не дошло въ сошное письмо 5 четвертей пашни. Въ лѣсъ вѣзжать въ большой въ Бѣлевской за р. Оку, гдѣ прежь сего изстари вѣзжали. А писана за Семеномъ та вотчина по Государевѣ Ц. и В. К. Михаила Феодоровича всея Руссиі жалованной вотчинной грамотѣ, за приписью дьяка Ѳедора Шушерина 7123 года.

№ 17.

За Григорьемъ Семеновымъ сыномъ Шигаева въ вотчинѣ, что ему дано съ его окладу съ трехъ сотъ съ 50 четвертей, вся сполна жеребей дер. Самолоквой на р. на Окѣ, а въ ней на его Григорьевъ жеребей дворъ вотчинниковъ, да дворъ людской Лучьки Денисова съ дѣтми, съ Кузькою да съ Якушкою; да бобыль (в.) Ивашко Юрьевъ, прозвище Клоковъ, съ сыномъ съ Ондрюшкою. Пашни пах. вотчинниковы 10 четв., да боб. пашни пах. 2 четв., да перелогомъ 18 четв., да лѣсомъ поросло 40 четв.; и всего за Григорьемъ Шигаевымъ въ вотчинѣ жеребей деревни живущей, а въ ней дворъ вотчинниковъ, да дв. людской, да дворъ бобыльской, а людей въ немъ два челоуѣка. Пашни пах. вотчинниковы, и боб., и перелогомъ, и лѣс. пор. 70 четв. въ п., а в. п. Земля добра. Лугу по р. Окѣ 4 дес. Сѣна ставится 80 к. Въ лѣсъ вѣзжать Григорьевымъ людямъ и бобылямъ за р. Оку за сельце Халюзево, за Верхъ Струйскій, до отхожихъ верховъ, въ большой въ Бѣлевскій, лѣсъ сѣчь и т. д.—А по Государеву указу платить съ живущаго въ сошное письмо съ получетверика пашни. А сошнаго письма въ живущемъ и въ пустѣ поль-поль-трети сохи и три чети съ третникомъ пашни. А писана за Григорьемъ та вотчина по Государевѣ Ц. и В. К. Михаила Феодоровича всея Руссїи жалованной вотчинной грамотѣ, за приписью Думнаго дьяка Феодора Шушерина 7121 года.

№ 18.

За Васильемъ Микитинымъ сыномъ Лодыженскимъ въ вотчинѣ, полъ деревни Васковы на суходолѣ, а

другая половина той деревни, въ помѣсть за Муралеемъ Лодыженскимъ, а въ ней на его Васильеву вотчинную половину дворъ вотчинниковъ, да бобыль во дворѣ Игнашко Савельевъ съ зятемъ съ Агеемъ Аѳонасьевымъ да съ племянникомъ съ Илюшкою Федоровымъ. Пашни пах. вотчинниковы 10 четв., да боб. пашни пах. 2 четв., да перелогомъ 10 четв., да лѣсомъ поросло 18 четв. И всего за Васильемъ Лодыженскимъ въ вотчинѣ полъ деревни живущей, а въ ней дворъ вотчинниковъ да дв. бобыльской, а людей въ немъ 3 человекъ. — Пашни пах. вотчинниковы, и боб., и перелогомъ, и лѣс. поросло 40 четв. въ п., а въ д. п. Земля добра. Лугу на р. Окѣ вопче пополамъ съ Муралеемъ Лодыженскимъ 12 дес.,—а на его Васильеву половину сѣна ставится 120 к. — Въ лѣсѣ вѣзжать Васильевымъ людямъ и крестьяномъ и бобылямъ, за р. за Оку, въ большой въ Бѣлевской лѣсѣ, по дрова и по хоромной, гдѣ прежь сего изстари вѣзжали, лѣсѣ сѣчь и проч. А по Государеву указу платить съ живущаго въ сошное письмо съ полу-четверика пашни; а сошнаго письма въ живущемъ и въ пустѣ полъ-полъ-полъ-трети сохи и 7 четв. безъ третника пашни. А писана за Васильемъ та вотчина по Государевѣ Ц. и В. К. Михаила Феодоровича всея Русіи жалованной вотчинной грамотѣ за приписью дьяка Ивана Грязева 7131 года.

Да за нимъ же вотчина въ Погорѣльскомъ стану, писано за нимъ подлинно въ томъ стану.

№ 19.

За Петромъ Ивановымъ сыномъ Юшкова въ вотчинѣ, что дано ему на р. на Окѣ луговья середнія земли, перелогомъ 7 четв. съ осминою и съ полу-

третникомъ въ п., а в. п., а смежна та луговая земля съ Кализенскою землею. А писана за нимъ Петромъ та вотчина, по Государевъ Ц. и В. К. Михаила Феодоровича всея Руссии жалованной вотчинной грамотъ, за приписью дьяка Бажена Степанова 7135 года.

Да за нимъ же за Петромъ тое жъ дачи вотчины въ Погорѣльскомъ стану, и писано за нимъ подлинно въ томъ стану,

№ 20.

За Михаиломъ Романовымъ с. Гурьева въ вотчинѣ село Кализна, Шешинское тожъ на Суходолѣ, а въ немъ церковь Рожество Христово, деревяна клецки, а церковь, и въ церкви образы, свѣчи, и книги, и ризы и все церковное строеніе вотчинникова. А у церкви во дворѣ пошъ Григорей Ивановъ: Пашни паханныя, и перелогомъ, и лѣсомъ поросло церковныя земли 20 четв. въ п., а в. п.; а дана та земля къ церкви по Государевъ Ц. и В. К. Михаила Феодоровича всея Руссии указу вновь изъ примѣрныхъ земли того жъ села Кализны, что примѣрено сверхъ вотчинныя дачи; да въ селѣ жъ дворъ вотчинниковъ, да дв. прикащиковъ Офонки Иванова; да крестьянскихъ дворовъ: (в.) Максимко Олферьевъ сынъ, а прозвище Кряковъ, съ племянники: съ Еремкою Васильевымъ да съ Пронькою Артемьевымъ, (в.) Петрушка Григорьевъ съ братьею: съ Петрушкою да съ Микиткою да съ Панкою, (в.) Якунка Тимофеевъ сынъ, а прозвище Баушевъ, съ братьею съ Добрынкою да съ Лазоркою Мироновыми дѣтми Баушева, да у Якунки сынъ Степка, да у Добрынки дѣтей Ивашко, да Марчко, да Мицки, да Лазорька; да бобыльскихъ дворовъ: (в.) Гришка

да Онтонко Нестеровы дѣти, прозвище Самодуровы, (в.) Мартышко Ивановъ, (в.) Микитка Максимовъ, (в.) Степка Власьевъ сынъ, а прозвище Колачь; да два мѣста дворовыхъ пустыхъ крестьян. Пашни паханыя вотчинниковы 30 четв., да крестьянск. паш. пах. и бобыльск. 20 четв., да перелогомъ 25 четв., да лѣсомъ поросло 33 четв. безъ третника. И всего за Михайломъ Гурьевымъ село живущее, а въ ней дворъ вотчинниковъ, да дворъ прикащиковъ, да 3 двора крестьянск., а людей въ нихъ 15 челоувѣкъ, да 4 дв. бобыльск., а людей въ нихъ 5 челоувѣкъ, да 2 мѣста дворовыхъ крестьянск. пустыхъ. — Пашни пах. вотчинниковы, и крестьянск. и боб., и перелогомъ и лѣсомъ поросло 108 четв. безъ третника въ п., а в. п. Земля добра; опроче примѣрныя земли, а примѣрено сверхъ его Михайловы вотчинныя дачи 20 четв. въ п., а в. п.; и та примѣрная земля, по Государеву Ц. и В. К. Михаила Феодоровича всея Руссиі указу, дана къ церквѣ села Кализны, и писана выше сего. Лугу на р. на Окѣ, 8 дес. подъ Кализенскимъ полемъ. Сѣна ставится 160 к. Въ лѣсъ вѣвзжать Михайловымъ людямъ и крестьяномъ и бобылямъ, за деревню Виличну, гдѣ прежь сего изстари вѣвзжали. А по Государеву указу платить съ живущаго въ сошное письмо съ осмины пашни, а сошнаго письма въ живущемъ и въ пустѣ полѣ-чети сохи и 8 четв. безъ третника пашни.

И всего въ Лябодинскомъ стану вотчинниковъ 6 челоувѣкъ дворянъ и дѣтей боярскихъ, а за ними въ вотчинахъ село да полѣ-деревни, да полѣ-деревни жъ безъ жеребья да два жеребья деревни живущихъ, да луговыя земли; а въ нихъ дворовъ: 5 дворовъ вотчинниковыхъ, да дворъ прикащиковъ, да 3 дв. людскихъ,

да 4 дв. крест., а людей въ нихъ 19 человекъ, да 9 дворовъ боб.,—а людей въ нихъ 16 человекъ, да 2 мѣста дворовыхъ крестьянскихъ пустыхъ. Пашни пахан. вотчинниковы 80 четв., да крест. пашни пахан. 24 четв., да перелогомъ 73 четв., да лѣсомъ поросло 161 четв. безъ третника въ полѣ, а въ д. п. И всего пашни пах. вотчинниковы, и крестьянск., и бобыльск., и перелогомъ и лѣсомъ поросло 338 четв. безъ третника въ п., а въ д. п. Земля добра. Да пашни жъ пах. вотчинниковы середнія земли 30 четв.,—да крестьянск. и боб. пашни пах. 10 четв.,—да перелогомъ 48 четв. безъ третника, да лѣсомъ поросло 30 четв.; и всего пашни пах. вотчинниковы, и крестьянскія, и боб., и перел. и лѣсомъ поросло 118 четв. безъ третника въ п., а в. п. Земля середняя. Сѣна 980 копень, а платитъ съ живущаго въ сошное письмо съ чети безъ четверика пашни, а сошнаго письма въ живущемъ и въ пустѣ добрыя земли четь, и поль-чети, и поль-поль-поль-чети сохи и четыре чети съ третникомъ пашни; да сошнаго жъ письма въ живущемъ и въ пустѣ середнія земли въ рядъ безъ наддачи поль-чети сохи, и не дошло въ сошное письмо семи четвертей съ третникомъ пашни.

СТАНЪ ДУРАКОВСКИЙ.

А ВЪ НЕМЪ СЕЛА, ДЕРЕВНИ И ПУСТОШИ; ЗА СТОЛЬНИКИ, ЗА ДВОРЯНЫ И ЗА ДѢТМИ БОЯРСКИМИ И ЗА ВДОВАМИ ВЪ ПОМѢСТЬЯХЪ.

№ 1.

За стольникомъ, за Федоромъ Михайловичемъ Толочановымъ, въ помѣстьѣ, что ему дано изъ дворцовыхъ селъ, жеребей слободы Завырскія, на р. на Вырѣ, а слобода безъ жеребья за нимъ же за Федоромъ въ вотчинѣ, да за Аеонасемъ Прончищевымъ въ помѣстьѣ и въ вотчинѣ;—а въ ней на его помѣстной жеребей крестьянскихъ дворовъ: (в.) Тимошка Семеновъ сынъ, прозвище Коноплевъ, съ племянникомъ съ Игнатиюмъ Севостьяновымъ сыномъ, прозвище Горячей, (в.) Янка Юрьевъ съ пріемъшемъ съ Ивкомъ Тимофеевымъ, (в.) Свиридко Филиповъ съ зятемъ съ Степкою Федоровымъ; да бобыльскихъ дворовъ: (в.) Малютка да Микитка да Елисейко Григорьевы, (в.) Лучка Хромой, (в.) Давыдко Максимовъ, (в.) Афонка Исаевъ, (в.) Якунка Нежевой. Пашни паханья помѣщиковы 20 четв., да крестьянск. и бобыльск. пашни паханья 22 четверти, да перелогомъ 30 четв., да лѣсомъ поросло 19 четв. И всего за Федоромъ Михайловымъ: жеребей слободы, а въ ней 3 двора крестьянскихъ, а людей въ нихъ 6 чел., да 5 дв. бобыльскихъ, а людей въ нихъ 7 человекъ. Пашни паханья помѣщиковы и крестьянскія и боб. и перелогомъ и лѣсомъ поросло 91 четв. въ п., а в.

п. Земля середняя. Сѣна межъ полъ ставится 20 к.; въ лѣсъ вѣзжать Федоровымъ крестьяномъ и бобылямъ за'р. за Оку въ большой въ Бѣлевской въ Болочкой; лѣсъ сѣчь на дрова, и на хоромы и на всякое угодые. А по Государеву указу платить съ живущаго въ сошное письмо съ осмины пашни; а сошнаго письма въ живущемъ и въ пустѣ полъ-полтreti сохи и 8 четв. пашни. А писано за Федоромъ то помѣстье по Государевѣ Ц. и В. К. Михаила Федоровича всея Руссии жалованной вотчинной грамотѣ, за приписью дьяка Венедикта Махова, 136 г.

Да за нимъ же за Федоромъ помѣстье въ Вырскомъ стану, а въ Сныховскомъ тожъ; писано за нимъ подинно въ томъ стану.

№ 2.

За Аѳнасемъ Осиповымъ сыномъ Прончищевымъ въ помѣстьѣ, что ему дано изъ дворцовыхъ сель жеребей слободы Завырска, на р. на Вырѣ, а въ ней на его жеребей крестьянъ: во дворѣ Лукашко Дмитриевъ да Якушко Мценской, (в.) Дениско Ситникъ да съ нимъ Ивашко Михайловъ сынъ Токаръ, да бобыльск. дворовъ: (в.) Олферко Федоровъ да Ивашка Фроловъ сынъ Засыпка, (в.) Митка прозвище Разумъ съ дядю своимъ съ Федкою Григорьевымъ. Пашни паханья помѣщиковы 20 четв., да крест. и боб. пашни пах. 12 четв., да перелогомъ 26 четв., да лѣсомъ поросло 33 четв.—И всего за Аѳнасемъ въ помѣстьѣ жеребей слободы, а въ ней два двора крестьянскихъ, а людей въ нихъ 4-жъ человекъ. Пашни паханья помѣщиковы, и крестьянск. и боб. и перелогомъ и лѣсомъ поросло 91 четв. въ полѣ, а въ дву потоуму жъ. Земли середняя. Сѣна межъ полъ ставитца 20

к. Въ лѣсъ вѣзжать Аеонасьевымъ людемъ и крестьяномъ и бобылямъ въ большой въ Бѣлевской въ Болотцкой, за р. за Оку. Лѣсъ съчь на дрова и на хоромы и на всякое угодые; а по Государеву указу платить съ живущаго въ сошное письмо съ полуосмины и съ полу-четверика пашни. А сошнаго письма въ живущемъ и въ пустѣ поль-поль-трети сохи и 8 четв. безъ третника пашни. А писано за Аеонасьемъ то помѣстье по Государевѣ Ц. и В. К. Михаила Θεодоровича всея Руссїи жалованной вотчинной грамотѣ за приписью дьяка Герасима Мартемьянова 128 г.

№ 3.

За Яковомъ Гурьевымъ сыномъ Охотникова въ помѣстьѣ, что было прежь сего въ помѣстьѣ жъ за Кузмою Безобразовымъ, да въ порозжихъ земляхъ село Каменное безъ жеребья, на р. на Вырѣ, а жеребей того села за Петромъ Шерстовымъ, да за Бѣломѣстными казаками, а въ селѣ безъ жеребья за Яковомъ дворъ людской, Кирюшки Яковлева, да боб. дворовъ: (в.) Офонька Даниловъ, да Оедка Ивановъ сынъ, прозвище Корела, (в.) Родка Андреевъ сынъ Валуховъ, да Оедка Ортемьевъ сынъ Кортавой. Пашни пах. помѣщиковы 20 четв., да боб. пашни паханья 4 четв., да перелогомъ 50 четв., да лѣсомъ поросло 58 четв. безъ полу-осмины въ п., а в. п. Земля добра. И всего за Яковомъ Охотниковымъ въ помѣстьѣ село безъ жеребья, а въ немъ дворъ людской, да два двора бобыльск.; а людей въ нихъ 4 человекъ. Пашни пах. помѣщиковы, и боб. и перелогомъ и лѣс. поросло 132 четв. въ п., а в. п. Земля добра. Сѣна по р. по Вырѣ по обѣ стороны, выше и ниже Петровыхъ луговъ

Шерстова 200 к. А болото съ Петромъ Шерстожицъ по дачамъ. А по Государеву указу платитъ съ живущаго въ сошное письмо съ четверика безъ полъ-полъ-полъ четверика пашни; а сошнаго письма въ живущемъ и въ пустѣ полъ-чети и полъ-полъ-полъ чети сохи и 7 четв. безъ полу-осмины пашни. А писано за Яковомъ то помѣстье, что ему дано Кузмино помѣстье Безобразова, 52 четверти безъ полу-осмины по отдѣльной выписи воеводы Василья Кирѣевского 129 г. oprичъ того, что взято изъ того жеребья 15 четв. съ полу-осминою и отдано Бѣломѣстнымъ казакамъ, а что ему дано лишняя земля въ томъ же селѣ Каменномъ, что онъ сыскалъ по старымъ книгамъ писцовымъ, письма и мѣры Григорья Гридкова да подъячего Василья Жмакина 77 года (1569), 80 четв. писано за Яковомъ то помѣстье по отдѣльной выписи воеводы Петра Стрѣшнева 137 г., да по его Яковлевѣ сказкѣ.

№ 4.

За Медынцомъ за Петромъ Булгаковымъ сыномъ Шарстова въ помѣстьѣ жеребей села Каменова, на р. на Вырѣ—а въ ней на его жеребей 4 мѣста дворовыхъ пустыхъ крестьянскихъ старья пустоты. Панини перелогомъ 6 четв. безъ полу-осмины, да лѣс. поросло 17 четв. безъ полу-осмины въ п., а в. п. Земля добра oprиче того, что взято изъ его помѣстья и отдано Бѣломѣстнымъ казакамъ. Сына по р. по Вырѣ ставитца 35 к., — а болото вопче съ Яковомъ съ Охотниковымъ по дачамъ, а сошнаго письма въ пустѣ полъ-полъ-полъ-яети сохи, и не дошло въ сошное письмо осми четв. безъ полу-осмины пашни. А писано за Петромъ то помѣстье по сыску Медынцовъ

дворянъ и дѣтей боярскихъ всего города, а по его Петровѣ сказкѣ за его рукою.

Да за нимъ же Петромъ помѣстье въ Вырскомъ стану, а въ Сныховскомъ тожъ, писано за нимъ подлинно въ томъ стану.

№ 5.

За стольникомъ, за княземъ Григорьемъ княжъ Даниловымъ сыномъ Долгоруковымъ, отца его помѣстье, что перешло у отца его сверхъ вотчинной дачи село Кстищево, а Костинское тожъ, на р. на Орлой, безъ жеребья, а жеребей того села за нимъ же за князь Григорьемъ въ вотчинѣ, а въ с. крестьянъ: (в.) Якимко Григорьевъ, (в.) Ераско Якимовъ, да бобыль (в.) Марчко Федоровъ съ зитемъ съ Ивашкомъ Васильевымъ, да дворъ пусть бобыльской Кондрашки Максимова, а Кондрашко спель безвѣстно во 137 г. — Пашни паханья крестьянскія и боб. 10 четв., да перелогомъ 26 четв., да лѣсомъ поросло 40 четв. — И всего за князь Григорьемъ помѣстье безъ жеребья, а въ немъ два двора крестьянскихъ, людей въ нихъ тожъ, да дворъ бобыльск., людей въ немъ два человекъ, да дв. пусть боб. — Пашни пах. крестьянск. и боб. и перелогомъ и лѣсомъ поросло 76 четв. въ п., а в. п. Земля добра. Сѣна въ отхожемъ лугу, за р. за Окою, ко всему селу Кстищеву на помѣстную и на вотчинную землю по дачамъ. А по Государеву указу платить съ живущаго въ сошное письмо съ полу-осмины пашни. А сошнаго письма въ живущемъ и въ пустѣ полъ-поль-трети сохи и 9 четв. съ третникомъ пашни. А писано за нимъ, за князь Григорьемъ то отца его помѣстье по Государевѣ Ц. и В. К. Михаила Феодоровича всея Руссiи

грамотѣ, какова прислана къ писцамъ во 136 году за приписью дьяка Неупокоя Кокошкина.

№ 6.

За Прокофьемъ Семеновымъ с. Воейкова въ помѣстьѣ двѣ трети деревни Фатьяновой, на р. на Вырѣ, а треть тоя деревни взята и отдана Бѣломѣстнымъ казакомъ, — а въ ней на его Прокофьевы двѣ трети крестьянскихъ дворовъ: (в.) Демидко Ермолинъ съ сыномъ съ Сенькою да съ зятемъ съ Ортюшкою Дмитріевымъ, (в.) Изотка да Карпунка Семеновы, (в.) Исачко Еремѣевъ съ сыномъ Самсонкою, да съ братьями съ Платонкомъ да съ Микиткою Еремѣевыми, (в.) Тимошка, ему прозвище Махай, съ племянникомъ съ Кондрашкою Ивановымъ; да бобьмьск. дворовъ: (в.) Федка Никановъ, съ братомъ съ Кирюшкою, (в.) Лазарко да Корнилко Омины, (в.) Осипко Яковлевъ, да Куземко Максимовъ; пашни пахан. помѣщичьковы 20 четв., да крест. и боб. пашни пах. 22 четв.,—да перелогомъ 30 четв., да лѣсомъ поросло 11 четв. съ третникомъ въ п., а в. п. — Земля добра. Сѣна по конецъ поль и по зацолью ставитца 100 к. — Да подъ деревнею Фатьяновою болото и лужки,—а межа болоту и лужкамъ деревни Фатьяновы съ селомъ Мишенскимъ по старымъ межамъ прежнихъ писцевъ, какъ та деревня Фатьянова прежь сего была изстари во дворцѣ. Жеребей деревни Бесѣдиной на р. на Сетухѣ, что была прежь сего въ помѣстьѣ жѣ за Нехорошимъ Допухинымъ, а деревня безъ жеребья за Онофріемъ Кисленскимъ да за Никифоромъ Хлоповымъ, въ помѣстьѣ жѣ; да за Бѣломѣстными казаками, что имъ отданъ жеребей тоя деревни; а въ ней на его Прокофьевъ же-

ребей крестьянск. дворовъ: (в.) Игнатко Самойловъ съ братьею съ Савкою да съ Ларкою, (в.) Ивашко Федоровъ съ сыномъ съ Пронькою, да внукъ его Савоска Ивановъ, спель во 137 году за Никифора Хлопова, въ Бѣлевской же уѣздъ, (в.) Ивашко Еремѣевъ да Ивашко Давыдовъ; да бобылск. дворовъ: (в.) Харинко Ивановъ съ сыномъ съ Олешкою, (в.) Тимошка Ивановъ съ сыномъ съ Ивашкомъ, (в.) Ермошка Клементьевъ съ сыномъ съ Ивашкою, (в.) Дениско Кирѣевъ да Андришка Филиповъ, да дворъ пусть крестьянской Никонка Иванова. Пашни паханья помѣщиковы 10 четв., да крестьянск. и боб. пашни пахан. 20 четв., да перелогомъ 12 четв., да лѣс. поросло 31 четв. безъ третника въ полѣ, а в. п. Земля добра. Сѣна въ отхожемъ лугу на Прокофьевъ жеребей въ кулигѣ Медвѣдевъ, отъ церковныи земли, межъ болотъ 70 копенъ; да кулига Бортки межъ болотъ сѣна 50 копенъ, а болото и кусты промежъ тѣхъ кулигъ отъ церковной земли до Черной грязи, къ деревни Бесѣдиной по старымъ межамъ, да сѣна по р. по Сетухѣ, по обѣ стороны 74 к. И всего за Прокофьемъ въ помѣстьѣ: двѣ трети деревни Фатьяновой да жеребей деревни Бесѣдиной живущихъ, а въ нихъ 7 дворовъ крестьянск., а людей въ нихъ 18 чел., да 7 дв. боб., а людей въ нихъ 14 чел., — да дв. пусть крестьянской. Пашни паханья помѣщиковы 30 четв., — да крест. и боб. пашни пах. 42 четв., да перелогомъ 42 четв., да лѣсомъ же поросло 42 четв., и обоего: пашни пах. помѣщиковы и крестьянск. и боб., и перелогомъ, и лѣсомъ поросло 156 четв. въ п., а в. п. Земля добра, опроче того, что взято у него изъ его помѣстья треть и отдано Бѣломѣстнымъ казакамъ. Сѣна 294 к. А по Государеву указу платить съ живущаго въ сошное письмо съ четверика пашни, а сошнаго письма въ живущемъ и въ пусть полѣ четь

и полъ-полъ-четы и 6 четвертей пашни. Въ лѣсъ вѣзжать Прокофьевымъ крестьяномъ и бобылямъ деревни Фатьяновой и деревни Бесѣдиной за р. за Оку въ большой въ Бѣлевской по дрова и по хоромной, и на всякое угодые. Лѣсъ съчъ опроче бортнаго дерева и дубовъ холосцевъ, которые въ дѣло пригодятся. А писано за Прокофьемъ то помѣстье по Государевъ Ц. и В. К. Михаила Феодоровича всея Русси грамотѣ, какова прислана писцамъ за приписью дьяка Василья Ключарева 138 года. За нимъ же Прокофьемъ помѣстье въ Погорѣльскомъ стану, писано за нимъ подлинно въ томъ стану.

№ 7.

За Медынцомъ за Михайломъ Семеновымъ сыномъ Плюскова, въ помѣстьѣ, что ему дано изъ дворцовыхъ сель полъ-деревни Хочюни, на р. на Хочюнкѣ, а другая половина тое деревни въ помѣстьѣ за Бахметемъ Аонасьевымъ сыномъ Мясофдовымъ, да въ вотчинѣ за Северьяномъ Константиновымъ сыномъ Чернышева; а въ ней на его Михайловѣ половинѣ дворъ помѣщиковъ, а въ немъ живетъ человекъ его Федка Яковлевъ, да крестьянскихъ дворовъ: (в.) Пронка Фирсовъ съ зятемъ съ Федкою Васильевымъ, (в.) Сенка Осиповъ да съ нимъ Петрушка Кузминъ, (в.) бобыль Мишка Филиповъ съ племянникомъ съ Васкою Гавриловымъ, — да дворъ пусть крестьянской Сенки Анофреева, а Сенка сшелъ безвѣстно въ 136 году. Пашни пах. помѣщиковы 12 четв., да крест. и боб. пашни паханья 10 четв., да перелогомъ 13 четв., да лѣсомъ поросло 7 четв. съ осиною въ п., а в. п. Земля добра. Съна межъ полъ 2 конны. Да отхожева лугу за р. за Окою, выше Фрола Святаго 2 десяти-

ны; сѣна ставится 40 к. — Жеребей деревни Звѣревой на р. на Выркѣ, что было прежде сего въ помѣстьѣ жъ за Медынцомъ за Михайломъ Товарковымъ, а деревня безъ жеребья за Васильемъ да за Богданомъ Чернышевыми, да за Федотомъ Воейковымъ; а въ ней на его Михайловъ жеребьи крестьянск. дворовъ: (в.) Елизарко Кузминъ, а прозвище Познячко съ своякомъ съ Абакумомъ Михайловымъ, (в.) Панка Петровъ, да бобыль (в.) Гарасимка Кононовъ съ братомъ съ Малашкомъ. Пашни пах. крест. и боб. 10 четв., да лѣсомъ поросло 2 четв. въ п., а в. п. Земля добра. Лугу отхожева къ Кондратовской деревнѣ, у Оки рѣки, сѣна ставится 50 к. — Жеребей пустоши Чернышевки, на р. на Выркѣ, а пустошь безъ жеребья за Васильемъ да за Богданомъ Чернышевыми, а въ ней на его жеребей пашни паханья наѣздомъ 3 четв., — да лѣсомъ поросло 2 четв. въ п., а в. п. Земля добра. Сѣна по конецъ поля и по заполью 8 к. — Да изъ дворцевыхъ жесель жеребей пустоши Демисовки, на р. на Малой Выркѣ, а пустошь безъ жеребья за Северьяномъ Чернышевымъ въ вотчинѣ, да за Бахметьемъ Мясоѣдовымъ въ помѣстьѣ, а въ ней на Михайловъ жеребью пашни пах. наѣздомъ 5 четв., да лѣсомъ поросло 7 четв. въ п., а в. п. Земля добра. Жеребей пустоши Голубцова поляна, а пустошь безъ жеребья за Бахметьемъ Мясоѣдовымъ, а въ ней на Михайловъ жеребью пашни пахано наѣздомъ 5 четв. въ п., а в. п. Земля добра. И всего за Михайломъ въ помѣстьѣ полъ-деревни, да жеребей деревни живущихъ, да въ 3-хъ пустошахъ по жеребью, а въ нихъ дворъ помѣщиковъ, да 4 дв. крестьянск., а людей въ нихъ 7 человекъ, да 2 двора бобыльск., людей въ нихъ 4 человекъ, да дворъ цуетъ крестьянской. Пашни пах. помѣщиковы 12 четв., да крестьянск. и боб. пашни

паханья 20 четв., да пашни жъ пахано наѣздомъ 13 четв., да перелогомъ 16 четв., да лѣсомъ поросло 18 четв. съ осминою; и обоего пашни паханья помѣщиковы, и крестьянск. и боб., и перелогомъ, и съ наѣжею пашнею, и лѣсомъ поросло 79 четв. съ осминою въ п., а в. п. Земля добра, опроче того, что взято изъ его помѣстья въ деревнѣ Хочюнкѣ и отдано Бѣломѣстнымъ козакамъ. Сѣна 100 к. А по Государеву указу платить съ живущаго въ сошное письмо съ осмины пашни, а сошнаго письма въ живущемъ и въ пустѣ полъ-полъ четъ сохи и 4 четверти съ осминою пашни. А писано за Михайломъ то помѣстье по его Михайловѣ сказкѣ.

Да за нимъ же помѣстье въ Сныховскомъ стану, писано за нимъ подлинно въ томъ стану.

№ 8.

За вдовою княгинею Марьею, князь Даниловскою Княгинею Долгоруковой мужа ея помѣстье, полъ-деревни Бортной, Рьлово тожь, на р. на Соченкѣ, а другая половина тоя деревни за Михайломъ Кирѣевскимъ, а въ ней на княгинину половину дворъ прикащиковъ Мишки Павлова, да крестьянск. дворовъ: (в.) Андрюшка Федоровъ сынъ, прозвище Харнымевъ, съ племянникомъ съ Васкою Аюнасьевымъ, (в.) Минка Абакумовъ сынъ, прозвище Харнымевъ, (в.) Савка Агеевъ сынъ, прозвище Стругинъ, (в.) Андришка да Куземка Петровы, прозвище Лоцеевы, (в.) Фодотка Ивановъ, прозвище Лоцеевъ, (в.) Степка Моисеевъ. — Да бобыльскихъ дворовъ: (в.) Кирюшка Сафроновъ, (в.) Власко Григорьевъ сынъ, прозвище Харнымевъ, (в.) Антошка Ивановъ, прозвище Оршанинъ, (в.) Алешка Евдокимовъ. — Пашни пах. по мѣ-

щиковы 10 четв., да крестьянск. и боб. пашни паханья 32 четв., да перелогомъ 13 четв., да лѣсомъ поросло 20 четв. въ п., а в. п. Земля добра. И всего за княгиню въ помѣстьѣ полъ-деревни живущей, а въ ней 6 дв. крестьянск., а людей въ нихъ 8 чело-вѣкъ; да 4 дв. бобыльск., а людей въ нихъ тожъ. Пашни паханья помѣщиковы и крестьянск., и боб., и перелогомъ, и лѣс. поросло 75 четв. въ п., а в. п. Земля добра. Лугу отхожева, за р. за Окою подъ деревнею Карманьею, противъ деревни Корчашкиной 6 дес. Сѣна ставится 120 к. Лѣсу межъ полъ и по заполью и по верхомъ, и сѣно, и лѣсъ вопче ко всей деревни обоимъ помѣщикомъ. А по Государеву указу платить съ живущаго въ сошное письмо съ четверти безъ полутора-четверика пашни. А сошнаго письма въ живущ. и въ пустѣ полъ-полъ четь и полъ-полч-полъ четь сохи. А писано за нею то помѣстье по сказкѣ прикащика ея, да старосты и крестьянъ, а Государевы грамоты и отдѣльныя выписи на то помѣстье не положилъ.

№ 9.

За Михайломъ Львовымъ сыномъ Кирѣевскимъ въ помѣстьѣ, что было прежь сего въ помѣстьѣ жъ за княземъ Григорьемъ княжъ Даниловымъ сыномъ Долгоруковымъ,—полъ-деревни Бортной, Рылово тожъ, на р. на Соченкѣ, а въ ней на его Михайловѣ половинѣ крестьянск. дворовъ: (в.) Ониска да Федка да Бориско Тарасовы дѣти, прозвище Санрыкины, съ зятемъ съ Васкою; да бобыльск. дворовъ: (в.) Иващко Микитинъ съ братьями съ Данилкою да съ Миткою Павловыми да съ зятемъ съ Антошкою Михайловымъ, (в.) Федка Мининъ съ племянникомъ съ Ер-

молкою Яковлевымъ, (в.) Гришка Юрьевъ съ сыномъ съ Мишкою да съ зятемъ Давыдкомъ Озаровымъ. Пашни пах. крестьянск. и боб. 10 четв., да перелогомъ 20 четв., да лѣсомъ поросло 45 четв. въ п., а в. п. Земля добра. Лугу за р. за Окою подъ деревнею Карманьею противъ деревни Корчашкиной 6 дес. Сѣна ставится 120 к. Лѣсъ межъ полъ, и по заполю и по верхомъ; а сѣно и лѣсъ вобще ко всей деревни обоимъ помѣщикамъ. И всего за Михайломъ въ помѣсть полъ-деревни живущей, а въ ней: дворъ крестьянской, людей въ немъ 4 человекъ; да 2 дв. боб., людей въ нихъ 9 человекъ. Пашни паханья крестьянск. и боб., и перелогомъ и лѣсомъ поросло 75 четв. въ п., а в. п. Земля добра. Лѣсъ межъ полъ, и по заполю, и верхомъ; а сѣно и лѣсъ вобще ко всей деревнѣ обоимъ помѣщикомъ. А по Государеву указу платитъ съ живущаго въ сошное письмо съ полу-осмины пашни, а сошнаго письма въ живущемъ и въ пустѣ полъ-полъ четъ и полъ-полъ-полъ-чети сохи. А писано за Михайломъ то помѣстье по Государевѣ Ц. и В. К. Михаила Феодоровича всея Руссиіи грамотѣ, за приписью дьяка Неупокоя Кокошкина 7136 года.

За нимъ же Михайломъ помѣстье въ Руцкомъ стану да въ Благовѣщенскомъ, да вотчина вобще съ братомъ его въ Погорѣльскомъ стану, писано за нимъ подлинно въ тѣхъ станѣхъ.

№ 10.

За Медынцомъ за Захарьемъ Дмитриевымъ сыномъ Чернышова въ помѣстьѣ, что ему дано изъ дворцовыхъ селъ, и съ тѣмъ, что ему дано измѣнничье Семелова помѣстье Блжзарьева сына Радилова, жеребей

деревни Везовны, Вязовки тожь, на р. на Вязовенкѣ, а деревня безъ жеребья за Медынцомъ за Тимофеемъ Раструбаевымъ, да за Бѣловцемъ за Федоромъ Волженскимъ да за Бѣломѣстными козаки; а въ ней на его Захарьевъ жеребей крестьянск. дворовъ: (в.) Якунка Фоминъ, (в.) Андриюшка да Ивашка Федоровы, да бобыльскихъ дворовъ: (в.) Филимонка Родионовъ, (в.) Матюшка да Логинко Прокофьевы, (в.) Аюнка Семеновъ, да мѣсто дворовое крестьянское пусто Сенки Алексѣева, а Сенка шель безвѣстно во 135 году. — Пашни паханья помѣщиковы 20 четв., да крестьянск. и боб. пашни пах. 14 четв., да перелогомъ 22 четв. въ п., а в. п. Земля добра. Сѣна по р. по Вязовенкѣ по обѣ стороны 20 к., да дубровы сѣножатныя ко всей деревнѣ вопче у всѣхъ помѣщиковъ 13 десятинь съ полу-десятиною сѣна ставится 200 к. Лѣсу непашеннаго ко всей деревнѣ 9 дес. — Поль-пустоши, что была деревня Малылино, на р. на Соченкѣ, безъ жеребья, а другая половина той пустоши съ жеребьемъ за Тимофеемъ Раструбаевымъ, да за Федоромъ Волжинскимъ, — а въ ней на его Захарьеву половину безъ жеребья пашни пахано наѣздомъ 9 четв., да перелогомъ 6 четв., да лѣсомъ поросло 8 четв. въ п., а в. п. Земля добра; сѣна по р. по Соченкѣ вопче ко всей пустоши съ помѣщики съ Тимофеемъ Раструбаевымъ да Федоромъ Волжинскимъ 30 копенъ, да отхожева луга вопче же у р. Оки, противъ деревни Жабьни и деревни Корчашкиной 4 дес. безъ четверти десятины; сѣна 100 к. Лугу непашеннаго вопче жь съ помѣщики поль-четверти десятины. И всего за Захарьемъ въ помѣстьѣ жеребей деревни живущей, да поль-пустоши безъ жеребья, а въ нихъ два двора крестьянск., людей въ нихъ 3 человекъ, да 3 дв. боб., людей въ нихъ 4 чел., да мѣсто дворовое крестьянское пусто. Пашни

паханья помѣщиковы 20 четв., да крест. и боб. пашни пах. 14 четв.; да пашни жъ пахано наѣздомъ 10 четв., да перелогомъ 28 четв., да лѣс. поросло 8 четв.; — и обоего пашни пах. помѣщиковы, и крестьянск. и боб. и съ наѣзжею пашнею, и перелогомъ, и лѣсомъ поросло 80 четв. въ полѣ, а в. п. Земли добра, опроче того; что взято изъ Захарьева помѣстья треть изъ деревни Вязовки и отдано было Бѣломѣстнымъ казакамъ. Сѣна на его Захарьевъ жеребей къ деревнѣ 20 к., да въ пустошѣ Малылиной и въ отхожемъ лугу сѣна вопче съ помѣщики съ Тимофеемъ Раструбаевымъ да съ Федоромъ Волженскимъ 135 к. по дачамъ. Лѣсу непашеннаго вопче съ помѣщики полѣ-четверти десятины. А по Государеву указу платить съ живущаго въ сошное письмо съ трехъ четвериковъ пашни, а сошнаго письма въ живущемъ и въ пустѣ полѣ-полѣ четъ и полѣ-полнолѣ трети сохи, и не дошло въ сошное письмо трехъ четвертей съ третникомъ пашни. А писано за Захарьемъ то помѣстье по приправочнымъ книгамъ письма и дозору Аеонасія Толочанова да подъячего Добрыни Русанова 124 г., что даны писцомъ для приправки за подъячьего приписью.

№ 11.

За Тимофеемъ Васильевымъ сыномъ Раструбаевымъ въ помѣстьѣ, что ему дано изъ дворцовыхъ селъ жеребей деревни Везовны, Вязовка тожъ, на р. на Вязовенкѣ, а въ ней на его жеребей крестьянъ: (в.) Елизарко Артемьевъ сынъ съ братомъ съ Федкою Даниловымъ, (в.) Васко Степановъ, да бобьмъ (в.) Игнашко Михайловъ, да мѣсто дворовое крестьянское пусто Савки Данилова, а Савку убили Черкасы. Пашни па-

ханья помѣщиковы 10 четв., да крест. и боб. пашни пах. 10 четв., да перелогомъ 8 четв., да лѣсомъ поросло 12 четв. въ п., а в. п. Земля добра; сѣна по р. по Везовенкѣ по обѣ стороны 15 к., да дубровы сѣножатныя ко всей деревни воцпе у всѣхъ помѣщиковъ 13 дес. съ полудесятиною; сѣна ставится 200 к. Лѣсу непашеннаго 9 дес. съ полудесятиною ко всей деревнѣ. Пустошь Мальгино на р. на Соченкѣ, а въ ней на его жеребей пашни пахано наѣздомъ 5 четв. съ осминою, да лѣс. поросло 10 четв. въ п., а в. п. Земля добра. Сѣна по р. по Соченкѣ ко всей пустоши воцпе съ помѣщики 30 к.; да отхожева лугу воцпе у р. Оки противъ деревни Жабыни п деревни Корчашкиной 4 д. безъ чети десятины; сѣна ставится 105 к. Лѣсу непашеннаго воцпе съ помѣщики полъчетверти десятины. И всего за Тимофеемъ въ помѣсть: жеребей деревни живуція, да жеребей пустоши, а въ нихъ два двора крестьянскихъ, а людей въ нихъ 3 человекъ, да дворъ боб., а людей въ немъ тожъ; а мѣсто дворовое пусто. Пашни пах. помѣщиковы 10 четв., да крестьянск. и боб. пашни пах. 10 четв., да пашни пахано наѣздомъ 5 четв. съ осминою, да перелогомъ 8 четв., да лѣсомъ поросло 22 четв.; и обоего: пашни пах. помѣщиковы, и кр., и боб., и съ наѣзжею пашнею, и перелогомъ, и лѣс. поросло 55 четв. съ осминою въ п., а въ д. п. Земля добра, опроче того, что взято изъ его Тимофеева помѣстья треть жеребья деревни Вязовны и отдано бѣломѣстнымъ козакамъ. Сѣна 30 к. А по Государеву указу платить съ живущаго въ сошное письмо съ полу-осмины пашни; а сошнаго письма въ живущемъ и вѣустѣ полъполь-четь сохи и 5 четв. съ осминою пашни. А писано за Тимофеемъ то помѣстье по приправочнымъ книгамъ письма и дозору Аеонася Толочанова, да

Ч. II.

подъячаго Добрыни Русанова 124 году, что даны писцемъ для приправки за подъячьею приписью.

№ 12.

За Бѣлевцомъ за Федоромъ Мартыновымъ сыномъ Волжинскимъ въ помѣстьѣ, что было прежде сего въ помѣстьѣ жъ за Медынцомъ за Пятымъ Бибиковымъ, жеребей дер. Вязовки, Вязовна тожъ, на р. на Везовенкѣ, пусть, а въ ней на его жеребей мѣсть дворовыхъ пустьъхъ крестьянск. и боб.: (м.) Тараски Семенова, прозвище Пученкина, да шурина его Ивашки Евстратьева с., прозвище Курбатова, (м.) дворовое пусто Лаврушки Мартынова, прозвище Мороза, сошли безвѣстно во 127 г., (м.) двор. п. Федки Рыжкова, а Федка умеръ. Пашни пах. наѣздомъ 10 четв., да перелогомъ 12 четв., да лѣсомъ поросло 12 четв. съ третникомъ во п., а в. п. Земля добра. Сѣна межъ поль и по заполью 15 к., да дубровы сѣножатныя ко всей деревни вопче у всѣхъ помѣщиковъ 13 дес. съ полудесятиною. Сѣна ставится 200 к. Лѣсу непашеннаго ко всей деревни 9 дес. съ полудесятиною. Жеребей пустоши Малыгиной, на р. на Соченкѣ, а въ ней на его жеребей пашни наѣздомъ пахано 10 четв., да лѣс. поросло 6 четв. съ осминою въ п., а в. п. Земля добра; сѣна межъ поль по р. по Соченкѣ вопче съ помѣщиками ко всей пустоши 30 к., да отхожева лугу вопче жъ на Окѣ, противъ деревни Жабьини и деревни Корчашкиной 4 дес. безъ чети дес. Сѣна ставится 105 к. Лѣсу непашеннаго ко всей пустоши поль-четверти десятины. — И всего за Федоромъ въ помѣстьѣ: жеребей деревни пусть, да жеребей пустоши, а въ нихъ 3 мѣста дв. пустыхъ крест. Пашни пахано наѣздомъ 20 четв., да перелогомъ 12 четв.,

да лѣсомъ поросло 17 четв. безъ полу-третника; и обою пашни паханой наѣздомъ и перелогомъ и лѣсомъ поросло 49 четв. безъ полу-третника въ п., а в. п. Земля добра, опроче того, что взято у него Федора изъ его помѣстья треть, изъ его жеребья деревни Вязовны и отдано Бѣломѣстнымъ козакамъ. А сошнаго письма въ пустѣ полъ-полъ-четы сохи, и не дошло въ сошное письмо одной чети съ полу-третникомъ пашни. А писано за нимъ Федоромъ то помѣстье по Государевѣ Ц. и В. К. Михаила Феодоровича всея Руссиі ввозной грамотѣ, за приписью дьяка Ивана Грязева 130 года.

Да за нимъ же Федоромъ помѣстье въ Погорѣльскомъ стану, писано за нимъ подлинно въ томъ стану.

№ 15.

За Васильемъ Савельевымъ сыномъ Чернышова въ помѣстьѣ, что ему дано изъ дворцовыхъ сель, деревня Моисеево, на р. на Вырѣ, да къ ней же припущено въ пашню, жеребей пустоши Чернышовки, на р. на Вырѣ, а пустошь безъ жеребья за Богданомъ Чернышевымъ; а въ ней крестьянъ (в.) Мишка Гавриловъ, прозвище Михалевъ, съ сыномъ съ Пахомкою, (в.) Васка Федоровъ сынъ, прозвище Буйковъ, съ племянникомъ съ Ерофейкомъ Григорьевымъ, да пустыхъ мѣстъ дворовыхъ бобыльскихъ: (м. п.) Володки Васильева да сына его Нехорошки; Володка умеръ, а сынъ его волочится межъ дворовъ; (м. п.) Исачька Иванова сшелъ безвѣстно во 125 году Пашни паханья и съ припускнымъ жеребьемъ крестьянск. 8 четв., да перелогомъ 42 четв., да лѣс. поросло 70 четв. въ п., а в. п. Земля добра; сѣна межъ полъ и по заполью ставится 10 к. — Жеребей деревни Звѣре-

вой, на р. на Вырѣ, что было прежде сего въ помѣстьѣ жъ за Мирономъ Чернышевымъ, а въ ней на его жеребей бобыль (в.) Абакумо Васильевъ, да м. двор. бобыльское пусто Якушки Давыдова сшелъ безвѣстно отъ Литовскаго разоренья. Пашни паханья бобыльск. 2 четв., да перелогомъ 21 четв., да лѣсомъ поросло 30 четв. въ п., а в. п. Земля добра. — И всего за Васильемъ въ помѣстьѣ деревня, да жеребей деревни живущихъ, да жеребей пустоши припущена въ пашню, а въ нихъ два двора крестьянскихъ, а людей въ нихъ 4 человекъ, да дв. бобыльск., а людей въ немъ одинъ человекъ, да 3 м. дв. бобыльск. пусты. Пашни пах. крестьянск. и бобыльск. 10 четв., да перелогомъ 63 четв., да лѣсомъ поросло 100 четв.; и обоего пашни пахан. крестьянск., и боб., и перелогомъ, и лѣсомъ поросло 173 четв. въ п., а в. п. Земля добра; а по Государеву указу платить съ живущаго въ сошное письмо съ полу-осмины пашни, а сошнаго письма въ живущемъ и впустѣ поль-чет. и поль-поль-четь и поль-поль-поль-чети сохи, и не дошло въ сошное письмо 2 четв. пашни; а писано за Васильемъ то помѣстье, деревня Моисеева, съ припущнымъ жеребьемъ пустоши Чернышевки, по приправочнымъ книгамъ письма и дозору Аюнасыя Толочанова, да подъячего Добрыни Русанова 124 года, что даны писцемъ для приправки за подъячего приписью; а жеребей деревни Звѣревой писанъ за нимъ по отдѣльной выписи воеводы Семена Коробына 127 года.

№ 14.

За Богданомъ Андреевымъ с. Чернышова, брата его Миранова помѣстье Андреева с. Чернышова, жеребей дер. Звѣревой, на р. на Выркѣ, а въ ней

крестьянъ (в.) Ермачко Семеновъ сынъ Ходыкинъ, да бобыль (в.) Левка Ивановъ сынъ Буиновъ, да пустыхъ дворовъ крестьянскихъ: дв. пусть Гришки Гаврилова, а по сказкѣ тое жь деревни крестьянъ Гришку вывезли насильствомъ стольника князь Алексѣева люди Никитича Трубецкова, Федоръ да Дмитрій Булгаковы въ Козельской уѣздъ, въ деревню Слободку во 136 году; дв. пусть Савки Григорьева сына Буйнова, а по сказкѣ тое деревни крестьянъ Савку вывезъ насильствомъ Ивановъ прикащикъ Хлопова, въ Козельской уѣздъ, въ село Волконецъ въ прошломъ же во 136 году. Пашни пах. крестьянск. и боб. 6 четв., да перелогомъ 24 четв., да лѣсомъ поросло 16 четв. съ осминою въ п., а в. п. Лугу огхожева за р. за Окою, сѣна ставится 15 к. — Жеребей пустоши Чернышевки на р. на Выркѣ, а въ ней на его жеребей пашни пахано наѣздомъ 4 четв., да лѣсомъ поросло 3 четв. съ осминою въ п., а в. п. Земля добра. Сѣна межъ полъ и по заполью ставитца 15 к. И всего за Богданомъ въ помѣстьѣ жеребей деревни живущія, да жеребей пустоши, а въ нихъ: дворъ крестьянской, да дв. боб., а людей въ нихъ тожъ, да два двора пустыхъ крестьянскихъ; пашни пах. крестьянск. и бобыль. 6 четв., да пашни жь пахано наѣздомъ 4 четв., да перелогомъ 24 четв., да лѣсомъ поросло 20 четв.; и обоого пашни паханья крестьянск. и боб. и съ наѣзжею пашнею, и перелогомъ и лѣсомъ поросло 54 четв. въ п., а в. п. Земля добра. Сѣна 30 к. А по Государеву указу платить съ живущаго въ сошное письмо съ четверика и съ полъ-полъ четверика пашни. А сошнаго письма въ живущемъ и впусгъ. полъ-полъ чет. сохи и 4 четв. пашни; а владѣти ему Богдану тѣмъ своимъ помѣстьемъ съ разными помѣщики по старымъ межамаъ. А писано за нимъ Богданомъ то, брата его, Мироново

помѣстье Чернышева по отдѣльной выписи 125 года отдѣльщика Микифора Шавколова за рукою.

№ 15.

За Федоромъ Петровымъ сыномъ Воейкова въ помѣстьѣ, жеребей деревни Звѣревой, на р. на Малой Выркѣ, что было прежь сего въ помѣстьѣ жъ за Кузною Безобразовымъ, а въ ней на его жеребей бобыль (в.) Кондрашко Лаврентьевъ. Пашни пах. боб. 2 четв., да перелогомъ 5 четв., да лѣс. поросло 8 четв.; и обоего пашни пахан. бобыльск. и перелогомъ и лѣсомъ поросло 15 четв. въ п., а в. п. Земля добра. А по Государеву указу платить съ живущаго въ сошное письмо съ полчетверика пашни, а сошнаго письма въ живущемъ и впускъ полъ-полъ-полъ-чети сохи, и не дошло въ сошное письмо 10 четв. пашни, а писано за Федоромъ то помѣстье по его Федоровѣ сказкѣ.

Да за нимъ же Федоромъ помѣстье въ Сныховскомъ стану, писано за нимъ подлинно въ томъ стану.

№ 16.

За Жильцемъ за Федоромъ Микитинымъ сыномъ Гомзяковымъ полъ-деревни Передѣли, на р. на Выркѣ, а другая половина той деревни въ помѣстьѣ жъ за подъячимъ Приходу Большаго Дворца за Богданомъ Нестеровымъ, а въ ней на его Федоровѣ половинѣ крестьянъ: (в.) Ивашко Ларионовъ сынъ Алексѣевъ съ братьею съ Познячкомъ да съ Якушкою, да бобыльск. дворовъ: (в.) Игнашко Ермоловъ с. Федотовъ съ сыномъ съ Олферкою, да съ племянникомъ

съ Микишкою Андреевымъ, (в.) Оомка Денисовъ, (в.) Мижитко Севостьяновъ. Пашни пахан. помѣщиковы 20 четв., да крестьянск. и боб. пашни пах. 8 четв., да перелогомъ 20 четв., да лѣсомъ поросло 12 четв. въ п., а в. п. Земля добра. И всего за Федоромъ въ помѣсть: полъ-деревни живущія, а въ ней дворъ крестьянск., а людей въ немъ 3 человекъ, да два двора бобыльскихъ, а людей въ нихъ 5 человекъ. Пашни пах. помѣщиковы, и крестьянск., и боб., и перелогомъ и лѣсомъ поросло 60 четв. въ п., а в. п. Земля добра. Сѣна по конецъ полъ, по дубровѣ, на полянѣ Легкоруковѣ ставится 20 коп. — Лѣсу роци холму вопче съ Богданомъ Нестеровымъ 6 дес. А по Государеву указу платить съ живущаго въ сошное письмо съ полутора четверика пашни, а сошнаго письма въ живущемъ и впусть полъ-полъ-трети сохи, и не дошло въ сошное письмо семи четвертей безъ третника пашни. А писано за Федоромъ то помѣстье по Государевѣ Ц. и В. К. Михаила Феодоровича всея Руссиі ввозной грамотѣ, за приписью дьяка Венедикта Махова, 136 года.

№ 17.

Большаго Приходу за подъячимъ за Богданомъ Нестеровымъ въ помѣсть полъ-деревни Передѣли, на р. на Выркѣ, а въ ней на его Богданову половину крестьянскихъ дворовъ: (в.) Гришка Федоровъ съ братомъ съ Максимкою, а Максимко съ сыномъ съ Васкою да съ племянникомъ съ Исачкою Авдѣевымъ, (в.) Янка Родіоновъ съ сыномъ съ Оомкою, да бобыльск. дворовъ: (в.) Федка Андреевъ, (в.) Савка Борисовъ, (в.) Мартышко Сергѣевъ. Пашни паханія помѣщиковы 20 четв., да крестьянскія и боб. пашни пах. 14 четв., да перелогомъ 10 четв., да лѣсомъ по-

росло 16 четв. въ п., а в. п. Земля добра. И всего за Богданомъ въ помѣстьѣ поль-деревни живущія, а въ ней два двора крестьянскихъ, а людей въ нихъ 6 человекъ; да 3 дв. боб.,—а людей въ нихъ тожь. Пашни паханья помѣщиковы, и крестьянск., и перелогомъ и лѣсомъ поросло 60 четв. въ п., а в. п. Земля добра. Сѣна межъ поль и по дубровѣ, на полянѣ Легкоруковѣ ставится 20 к. Лѣсу рощи холму, вопче съ Федоромъ Гомзяковымъ, 6 дес. А по Государеву указу платить съ живущаго въ сошное письмо съ 3-хъ четвериковъ пашни. А сошнаго писѣма въ живущемъ и впусть поль-поль трети сохи, и не дошло въ сошное письмо семи четвертей безъ третника; а писано за Богданомъ то помѣстье по Государевѣ ввозной грамотѣ за присписью дьяка Феодора Шущерина 122 году.

№ 18.

За Бахметемъ Аванасьевымъ с. Мясоѣдова въ помѣстьѣ жеребей села Умришенокъ, на р. на Малой Выркѣ, а село безъ жеребья въ помѣстьѣ жѣ за Михайломъ Жеребцовымъ да за бѣломѣстными козаки, а въ селѣ на Государевѣ землѣ церковь Рождество Пресвятыя Богородицы древяна клетцки, да церковь Успенія Пресвятыя Богородицы древяна клетцки, — а въ церквахъ образы, и свѣчи, и книги, и ризы и клепало и всякое церковное строеніе мірскихъ приходскихъ людей да попа Антонія. А у церкви попъ Маковей Антоновъ; во дворѣ вдовый попъ Игнатей Антоновъ, (в.) дьячекъ Ганька Антоновъ. Пашни пах. и перелогомъ и лѣсомъ поросло церковныя земли 20 четв. въ п., а в. п. Да въ селѣ жѣ на Бахметевѣ жеребьѣ мѣсто дворовое помѣщиково, да крестьянъ (в.)

Панкрашка Левонтьевъ съ зятемъ съ Ивашкомъ Аонасьевымъ да съ племянникомъ съ Самсонкою Федоровымъ, да бобыль (в.) Лучька Федоровъ съ зятемъ съ Степанкомъ Аонасьевымъ. Пашни пах. помѣщиковы 14 четверт., да крестьянск. и бобыльск. пашни пах. 6 четв., да перелогомъ 14 четв. въ п., а в. п. Земля добра. Сѣна на Бахметевъ жеребей по р. Выркѣ внизъ по одну сторону по живую воду 20 к. Лѣсу пащеннаго 5 дес. — Жеребей деревни Хочюни, на р. на Хочюнкѣ, что было прежь сего въ помѣстьѣ жъ за братомъ его за Васильемъ Аонасьевымъ сыномъ Мясоѣдовымъ, а въ ней на его жеребей бобыльскихъ дворовъ: (в.) Ивашко Михайловъ сынъ Чеснокъ, (в.) Савка Евсѣевъ да вдова Марьица Дмитріевская жена съ сыномъ съ Ивашкомъ Дмитріевымъ. Пашни паханыя бобыльскія 4 четв., да перелогомъ 13 четв. съ осминою въ п., а в. п. Земля добра. Жеребей пустоши Денисовки на р. на Малой Выркѣ, а въ ней на его жеребей пашни лѣсомъ поросло 18 четв. въ п., а в. п. Земля добра. Пустошь безъ жеребья Голубцова поляна, а въ ней пашни наѣздомъ пахано 19 четв. съ осминою въ полѣ, а в. п. Земля добра. — И всего за Бахметемъ въ помѣстьѣ: жеребей села, да жеребей деревни живущей, да пустошь безъ жеребья, да жеребей въ пустоши, а въ нихъ мѣсто дворовое помѣщиково да дворъ крестьянской, а людей въ немъ 3 человекъ, да 3 двора боб., а людей въ нихъ 4 человекъ. Пашни пах. помѣщиковы 14 четв., — да крестьянскія пашни пах. 10 четв., да пашни пахано наѣздомъ 19 четв. съ осминою, да перелогомъ 27 четв. съ осминою, да лѣсомъ поросло 18 четв.; и обоего пашни пах. помѣщиковы, и крестьянск., и боб., и перелогомъ, и съ наѣзжею пашнею и лѣсомъ поросло 89 четверт. безъ полу-осмины въ п., а в. п. Земля добра; опроче того, что взято изъ его помѣстья изъ села Умрищенковъ треть и отдано было бѣдомѣстнымъ козакамъ

Сѣна 20 к. Лѣсу пашеннаго 5 дес. А по Государеву указу платить съ живущаго съ полу осмины пашни; а сошнаго письма въ живущемъ и впустѣ поль-поль чети и поль-поль трети сохи и 6 четвертей пашни. А писано за Бахметемъ то помѣстье, что ему дано изъ Дворцовыхъ селъ, жеребей села Умришенки по отдѣльной выписи Григорья Дрождина, да подъячаго Нестера Брехова 123 г. А брата его Васильева помѣстье, жеребей деревни Хочюни, да пустошь Голубцова-Поляна, безъ жеребья, да жеребей пустоши Денисовки писаны за нимъ въ помѣстье по Государевѣ Ц. и В. К. Михаила Феодоровича всея Руссиі ввозной грамотѣ, за приписью дѣяка Неупокою Кокошкина, 139 г.

№ 19.

За Михайломъ Семеновымъ сыномъ Жеребцова поль села Умришенокъ, на р. на Малой Выркѣ, что было прежь сего въ помѣстьѣ жъ за Уваромъ Образцовымъ сыномъ Арсеньева, а въ ней на его Михайловѣ половинѣ бобыльск. дворовъ: (в.) Малофейко Ивановъ сынъ Чернова съ дѣтми съ Ивашкою, да съ Илюшкою, (в.) Ивашко Аванасьевъ, да пустыхъ дворовъ крестьян. и боб.: дв. пусть Мишка, да Обрамко, да Алешка Ивановыхъ, д. п. Микитка Аванасьева да шурина его Лаврушки Игнатьева, да дв. пусть Фирса Лукьянова, да Офремки Иванова, а тѣхъ дворовъ крестьяне и бобыли сошли безвѣстно. Пашни паханья помѣщиковы 20 четв., да бобыльск. пашни пахан. 4 четв., да перелогомъ 20 четв., да лѣсомъ поросло 10 четв. И всего за Михайломъ въ помѣстьѣ поль-села безъ жеребья, а въ немъ два двора бобыльск., а людей въ нихъ 4 человекъ, да 4 дв. кр. и боб. пусты. Пашни паханья помѣщиковы, и крестьянск., и боб., и перелогомъ, и

лѣсомъ поросло 54 четв. въ п., а в. п. Земля добра. Сѣна на его половину на р. на Выркѣ съ одну сторону по живую воду 20 копенъ, А по Государеву указу платитъ съ живущаго въ сошное письмо съ четверика пашни, а сошнаго письма въ живущемъ и впустилъ полъ-полъ чети сохи и 4 четв. пашни. А писано за Михайломъ то помѣстье по его Михайловѣ сказкѣ, а Государевы грамоты и отдѣльщиковы выписи на помѣстье не положилъ.

№ 20.

За Никифоромъ Микитинимъ сыномъ Хлопова въ помѣстьѣ, что было прежь сего жъ въ помѣстьѣ жъ за Нехорошимъ Лопухинимъ полъ-села *Дуракова*, на р. на Окѣ, да на р. на Лютинкѣ, а другая половина того села за Олексѣемъ да за Семеномъ Кирѣевскими, въ помѣстьѣ, да за Ануфриемъ Кисленскимъ въ вотчинѣ,—а въ селѣ церковь Святаго Ильи Пророка, древяна клетчки, а въ церкви образы, и ризы, и свѣчи, и книги и все церковное строеніе мірское, приходныхъ людей, да мѣсто церковное предѣльное пусто, Богоявленія Господа и Бога и Спаса нашего Иисуса Христа, а у церкви во дворѣ попь Григорей Трофимовъ, во дворѣ пономарь Микитка Кириловъ, да 13 мѣсть дворовыхъ пустыхъ бобыльскихъ церковныхъ бобылей, а тѣ бобыли померли, а другіе роздѣлились, а какъ имѣ имена или дѣти, и того никто не упомнитъ. Пашни паханья церковныя земли 20 четв. въ п., а в. п.; лѣсу межъ Дураковскихъ болотъ..... къ Медвѣдевѣ Кулигѣ 4 дес. Сѣна ставится 80 к.,—да Кулига Пономарева позади Ламоновскаго лугу, сѣна ставится 8 к.,—да межъ Спасскихъ озеровъ Кулига Проскурнина, сѣна ставится 15 к., —

да въ селѣ жъ на его Микифоровѣ половинѣ: дворъ прикащиковѣ Игнашки да брата его Любимки Левонгвевыхъ, да дв. людской Гришки да Бориски Тимоѳеевыхъ, да шурина ихъ Савки Павлова, да крестьянск. дворовъ: (в.) Дронка да Юрка Панкратовы дѣти, прозвище Бильдины, съ племянникомъ съ Гришкою Федоровымъ да съ зятемъ съ Ивашкою Федоровымъ, прозвище Щербакъ, (в.) Пронка Аѳонасѣевъ, прозвище Обронка, съ племянникомъ съ Ивашкомъ Даниловымъ сыномъ, прозвище Подлинъ; да бобыль (в.) Максимка Захаровъ сынъ, прозвище Каптуръ, съ братомъ съ Ивашкомъ Микитинымъ; да дворъ пусть людской Сережки Титова съ дѣтми съ Марчкомъ да съ Родькою, да пустыхъ дворовъ крестьянскихъ: дв. п. Гришки Емельянова, да брата его Васки Степанова, прозвище Лежалецъ, да племянника ихъ Давыдка Кондратѣева,—дв. п. Сенки да Артюшки Андреевыхъ, дв. п. Киришки Григорѣева сына, прозвище Краснозоба, а тѣхъ пустыхъ дворовъ крестьяне сошли безвѣстно во 136 году. Да пустыхъ мѣсть дворовыхъ крестьянскихъ: (м.) Ромашки Григорѣева, прозвище Подъ-клецкаго, съ дѣтми съ Тишкою да съ Юркою. (м.) Петрушки Юрѣева сошли безвѣстно во 136 г.—Пашни пах. помѣщиковы 50 четв., да крестьянск. и боб. пашни пах. 10 четв., да перелогомъ 36 четвертей, да лѣсомъ поросло 24 четв. въ п., а в. п. Земля добра. Лугу ко всему селу Дуракову вопче съ Анофрѣемъ Кисленскимъ да съ Олексѣемъ и съ Семеномъ Кирѣевскими по р. по Окѣ противъ пустыни Жабыни 14 десятинь; сѣна ставится 280 копенъ; да его Никифора одного сѣннаго покосу за полемъ дуброва, да къ селу же Дуракову лугу съ Онофрѣемъ Кисленскимъ, да съ Олексѣемъ да съ Семеномъ Кирѣевскими вопче межъ болота 4 десятины. Сѣна ставится 80 к. Лѣсу болотнаго ко всему

селу Дуракову вопче съ Олексѣемъ да Семеномъ Кирѣвскимъ, межъ болота 4 дес. Сѣна ставится 80 к.—Поль-деревни Береговой, на р. на Окѣ, а другая половина тоя деревни за Алексѣемъ да за Семеномъ Кирѣвскими въ помѣстьѣ, да за Онофріемъ Кисленскимъ въ вотчинѣ, а въ ней на его Никифоровѣ половинѣ дворъ прикащиковъ Бориска Андреева, да крестьянъ: (в.) Гаврилко Мелентьевъ съ братомъ съ Васкою Федоровымъ да съ Васкою Трофимовымъ, да съ племянникомъ съ Срежкою Наумовымъ, да бобыльск. дворовъ: (в.) Микифорка да Ивашко Онтоновы съ братомъ съ Ефтюшкою Васильевымъ, (в.) Богдашко Ивановъ съ братомъ съ Сенькою Федоровымъ, да съ зятемъ съ Якункою Ивановымъ, да дворъ пусть крестьянской Ивашки Филипова сшелъ безвѣстно во 136 году. Пашни паханья крестьянскія и боб. 8 четв., да перелогомъ 18 четв. съ осминою, да лѣсомъ поросло 28 четв. въ п., а в. п. Земля добра. Лугу по р. по Окѣ вверхъ, да по р. по Сетуховѣ вопче съ Олексѣемъ да съ Семеномъ Кирѣвскими да съ Онофріемъ Кисленскимъ и межъ поль 7 дес.—Сѣна ставится 140 к.,—да за полемъ Микифору же одному сѣнныхъ покосовъ дубровы двѣ десятины; сѣна ставится 40 к. — Жеребей деревни Бесѣдиной, на р. на Сетухѣ, а въ ней на его жеребей боб. (в.) Алешка Фирсовъ съ племянникомъ съ Савостькою Ивановымъ, да дворъ пусть крестьянской Максимки Иванова, а Максимка сшелъ безвѣстно, (м.) дворов. крестьянск. пусто Ивашки Алексѣева, а Ивашко сшелъ безвѣстно,—а въ которомъ году, того не упомянуть. Пашни паханья бобыльск. 2 четв., да перелогомъ 16 четв., да лѣсомъ поросло 12 четвертей въ п., а в. п. Земля добра. Сѣна въ отхожемъ лугу на р. на Окѣ, Кулига Веретья, на ней сѣна ставится 44 к., да сѣна жъ по р. по Сетухѣ, по обѣ стороны 34 к., а что роспахано

изъ сѣнныхъ покосовъ подлѣ казачьихъ луговъ 4 десятины, и тою землею владѣть имъ Микифору да Прокофью Воейкову да Анофрію Кисленскому по дачамъ. — И всего за Никифоромъ въ помѣстьѣ: польсела, да поль-деревни, да жеребей деревни живущихъ, а въ нихъ дворъ помѣщиковъ, да два двора прикащиковыхъ, да дворъ людской, людей въ немъ 3 человекъ, да 3 двора крестьянскихъ, людей въ нихъ 10 человекъ, да дв. пустъ людской, да 5 дворовъ крестьянскихъ пусты, да 3 мѣста дворовыхъ крестьянскихъ пустыхъ. Пашни пах. помѣщиковы 50 четв., да крест. и боб. пашни паханья 20 четв., да перелогомъ 70 четв. съ осминою, да лѣсомъ поросло 64 четв.; — и обоего: пашни паханья помѣщиковы, и крестьянск., и бобыльск., и перелогомъ и лѣсомъ поросло 204 четв. съ осминою въ п., а в. п. Земля добра. Въ лѣсъ вѣзжать Микифоровымъ людямъ и крестьяномъ и бобылямъ села Дуракова и деревни Береговой и деревни Бесѣдиной въ Государевъ въ большой въ Бѣлевской лѣсъ, за р. за Оку, межъ рѣчки Вежны и межъ рѣчки Коломны по обѣ стороны большаго и малаго Мхова болота и Микицкія дороги и за р. за Тросну для дровянаго и хормнаго лѣсу и на всякое угоды; лѣсъ съчь опроче бортнаго деревья и дубовъ холосцевъ, которые вѣдѣло пригодятся. А по Государеву указу платить съ живущаго въ сошное письмо съ осмины пашни. А сошнаго письма въ живущемъ и впускъ четверть сохи и 4 четв. съ осминою пашни. А писано за Никифоромъ то помѣстье по Государевъ Ц. и В. К. Михаила Феодоровича всея Русіи ввозной грамотѣ, за приписью дьяка Герасима Мартемьянова, 124 года.

№ 21.

За стряпчими за Семеновъ да за Алексѣемъ Немировыми дѣтми Кирѣевского, въ помѣстьѣ жеребей с. Дуракова, на р. на Лютинкѣ, а въ ней на ихъ жеребей дворъ помѣщиковъ, а въ немъ живутъ дѣловые люди Кондрашко Эмельяновъ съ зятемъ съ Яшкою Обросимовымъ, да дворъ прикащиковъ Тимошки Игнатѣева, да боб. дворовъ: (в.) Федька Курбатовъ съ сыномъ съ Ошонкою да съ братомъ съ Карпикомъ да съ Ошонкою Овдокимовыми, (в.) Ерощка Климовъ съ племянникомъ съ Тимошкою Васильевымъ, (в.) Петрушка да Степашко Лыткины, да пустыхъ дворовъ крестьянскихъ: д. п. Гаврилка Бирюка да сына его Сенки, д. п. Сафонки Михайлова сына Лыткина, а тѣхъ пустыхъ дворовъ крестьяне сошли безвѣстно въ Украинные города. Пашни паханныя боб. 6 четв., да перелогомъ 20 четв., да лѣсомъ поросло 14 четв. въ п., а в. п. Земля добра. Лугу по Окѣ рѣкѣ внизъ полторы дес., сѣна ставится 30 к., да межъ болотъ полторы десятины, сѣна 10 к., лѣсу болота полторы десятины. Въ лѣсъ въѣзжать Алексѣевымъ да Семеновымъ крестьяномъ и бобылямъ за р. за Оку, въ большій въ Бѣлевской, по дрова и по хоромной, и на всякое угодые, гдѣ прежь сего изстари въѣзжали. Жеребей деревни Береговой, на р. на Окѣ, пусть, а въ немъ на ихъ жеребей 5 м. дворовыхъ крестьянск. пусты. Пашни перелогомъ 25 четв. да лѣсомъ поросло 15 четвертей въ п., а в. п. Земля добра. Сѣна по р. по Окѣ въ верхъ, по р. по Сетухѣ внизъ полторы десятины; сѣна ставится 50 к. И всего за стряпчими за Алексѣемъ да за Семеновъ въ помѣстьѣ: жеребей села живущаго, да жеребей деревни пусть; а въ нихъ дворъ помѣщиковъ, да дв. прикащиковъ, да 3 двора бобыльскихъ, а людей въ нихъ 8 человекъ,

да два двора пустыхъ крестьянскихъ; пашни пахан. бобыльск. 6 четв., да перелогомъ 45 четв., да лѣсомъ поросло 29 четв.; и обоего пашни паханья бобыльск., и перел. и лѣс. поросло 80 четв. въ п., а в. п. Земля добра. Сѣна 90 к. Лѣсу болота полторы десятины. А по Государеву указу платитъ съ живущаго въ сошное письмо съ четверика пашни; а сошнаго письма въ живущемъ и впусѣть полъ-полъ четъ и полъ-полъ-полъ третъ сохи, и не дошло 3-хъ четв. съ третьникомъ пашни. А писано за Алексѣемъ да за Семеномъ то помѣстье по Государевъ Ц. и В. К. Михаила Феодоровича всея Руссиі ввозной грамотѣ, за приписью дьяка Феоктиста Тихомирова, 141 года.

Да за нимъ же за Алексѣемъ да за Семеномъ помѣстье въ Погорѣльскомъ да въ Руцкомъ стану, писано за нимъ подлинно въ тѣхъ станѣхъ.

№ 22.

За Федоромъ Ивановымъ сыномъ Лодыгина, отца его помѣстье, полъ-деревни Карцевы, на р. на Корцевкѣ, а другая половина той деревни за Семеномъ да за Иваномъ Гавриловыми дѣтми Редкина, въ вотчинѣ и въ помѣстьѣ, а въ ней на его Федоровѣ половинѣ крестьянск. дворовъ: (в.) Васка Тимофеевъ съ братомъ съ Фролкомъ, (в.) Ивашко да Агейко Ивановы, (в.) Іевко Марковъ съ племянникомъ съ Федкою Алексѣевымъ, (в.) Федка да Якимко да Бориско Семеновы; да бобыльск. дворовъ: Микитка Давыдовъ съ зятемъ съ Гришкою Ивановымъ, (в.) Микитко да Ивашко Микифоровы дѣти, прозвище Куренковы, (в.) Кирюшка Ивановъ съ сыномъ съ Марчкомъ, (в.) Олферко Ивановъ съ сыномъ съ Мишкою, (в.) Демидко

Тимофеевъ. Пашни паханья крестьянскія и бобыльскія 26 четв.,—да перелогомъ 54 четв., да лѣсомъ поросло 10 четв. въ п., а в. п. Земля добра; лугу по р. по Корцевкѣ 5 дес. съ полудесятиною, сѣна ставится 110 копенъ. Да дубровы сѣножатныя кругъ полъ 12 десятинь съ полудесятиною. Сѣна ставится 250 к. Лѣсу пашеннаго 13 дес. безъ чети десятины, а сѣно и дуброва сѣножатная и лѣсъ пашенный и всякія угодыя ко всей деревнѣ Карцовѣ вопче съ Семеномъ да съ Иваномъ Рѣткинымъ по дачамъ. Полъ деревни Ганшиной, на р. на Выркѣ, а другая половина тое деревни за Иваномъ Рѣткинымъ въ помѣстьѣ, а въ ней на его Федорову половину крестьян. дворовъ: (в.) Пронька Лаврентьевъ, (в.) Тимошка Федоровъ сынъ, прозвище Ситниковъ, съ братомъ съ Фролкомъ; да бобыльск. дворовъ: (в.) Петрушка Федотовъ, (в.) Петрушка Агеевъ. Пашни пах. крестьян. и боб. 14 четв., да перелогомъ 16 четв. въ п., а въ дву потому жъ. Земля добра. И всего за Федоромъ помѣстья въ двухъ деревняхъ по полу деревни живущихъ, а въ нихъ 6 дворовъ крестьянскихъ, людей въ нихъ 12 человекъ, да 8 дв. бобыльскихъ, людей въ нихъ 13 человекъ. Пашни паханья крестьянск. и боб. 40 четв., да перелогомъ 70 четв., да лѣсомъ поросло 10 четв.; и обоего пашни паханья крестьянск., и боб., и перелогомъ и лѣс. поросло 120 четв. въ полъ, а в. п. Земля добра, опроче примѣрныя земли, что примѣрено къ деревнѣ Карцовѣ сверхъ его дачи, лишнія земли, и та примѣрная земля писана съ примѣрными землями себѣ статьею (sic). А по Государеву указу платить съ живущаго въ сошное письмо съ четверти пашни, а сошнаго письма въ живущемъ и впускъ полъ-четь и полъ полъ-полъ четъ сохи, и не дошло въ сошное письмо 5 четв. пашни. А писано за Федоромъ то, отца его, помѣстье по приправочнымъ

книгамъ письма и дозору Аванасья Толочанова, да подъячего Добрыни Русанова 124 года, что даны писцемъ для приправки, за дьячьею приписью.

№ 95.

За подъячимъ Володимерскаго Суднаго Приказу за Иваномъ Гавриловымъ сыномъ Рѣдкина, въ помѣстьѣ, что ему дано брата его Фѣдорово помѣстье Рѣдкина, жеребей деревни Карцовы, на р. на Карцовкѣ, а въ ней крестьянскихъ дворовъ: (в.) Левка Васильевъ съ сыномъ съ Коською, (в.) Мишка Артемьевъ, (в.) Фѣдка Андроновъ, (в.) Ивашко Фѣдоровъ съ племянникомъ съ Тараскою, да бобыльскихъ дворовъ: (в.) Васка Сидоровъ, (в.) Гришка Ивановъ, (в.) Володька Ивановъ, да пустыхъ мѣстъ дворовыхъ крестьянскихъ: (м.) Софронки Иванова съ братомъ съ Ивашкою да съ племянникомъ съ Полункою, (м.) Микитки Максимова, (м.) Андрюшки Сидорова. Пашни паханья крестьянскія и бобыльскія 22 четв. въ полѣ, а в. п. Земля добра. А сѣнные покосы по р. по Корцевкѣ и около полѣ дубрава сѣножатная и лѣсъ пашенной и всякое угодые ко всей деревнѣ Корцовъ вопче съ братомъ его съ Семеномъ Рѣркинымъ, да съ Фѣдоромъ Лодыгинымъ по дачамъ. Полѣ-деревни Ганшиной, на р. на Выркѣ, а въ ней боб. дворовъ: (в.) Ивашко Батуринъ, (в.) Максимко Кузминъ съ братомъ съ Ермолкою. Пашни пах. бобыльск. 4 четв., да перелогомъ 16 четв., да лѣсомъ поросло 10 четв. въ п., а в. п. Земля добра. И всего за Иваномъ въ помѣстьѣ: полѣ-деревни да жеребей деревни, а въ нихъ 4 дв. крестьянск., а людей въ нихъ 6 человекъ, да 5 дворовъ боб., людей въ нихъ 6 человекъ, да 3 мѣста дворовыхъ крестьянск. пусты. Пашни

паханья крестьянскія и боб. 26 четв., да перелогомъ 16 четв., да лѣсомъ поросло 52 четв. въ п., а в. п. Земля добра. А по Государеву указу платить съ живущаго въ сошное письмо съ осмины и съ четверика и съ полъ-полъ четверика пашни. А сошнаго письма въ живущемъ и впусѣть полъ-полъ-чети сохи и двѣ чети пашни. А писано за нимъ то помѣстье по памяти изъ Приказу ссыскныхъ (sic) дѣлъ за приписью дьяка Феодора Дружинина, 140. году.

И всего въ Дураковскомъ стану помѣщиковъ: два человекъ столыльниковъ, два человекъ стряпчихъ, семнадцать человекъ дворянъ и дѣтей боярскихъ, два человекъ подъячихъ и одна вдова. За ними въ помѣстьяхъ: полъ слободы съ жеребьемъ, да четыре села безъ жеребья, да пять деревень, да четыре деревни безъ жеребьевъ, да двѣ трети деревни, да полъ-деревни съ жеребьемъ, да три пустоши, да пустошь безъ жеребья;—а въ нихъ: три двора помѣщиковыхъ, да три двора прикащиковыхъ, да два двора люцкихъ, да сорокъ девять дворовъ крестьянскихъ, а людей въ нихъ сто человекъ, да шестьдесятъ три двора бобыльскихъ, а людей въ нихъ сто десять человекъ, да дворъ пустъ людской, да шестнадцать дворовъ крестьянскихъ и бобыльскихъ пустыхъ, да мѣсто дворовое помѣщиково, да двадцать три мѣста дворовыхъ крестьянскихъ и бобыльскихъ пусты.

Пашни паханья помѣщиковы 226 четвертей, да крестьянскія и бобыльскія пашни паханья 288 четвертей, да пашни жъ пахано наѣздомъ 72 четверти, да перелогомъ 593 четверти безъ полу-осмины, да лѣсомъ поросло 577 четвертей и полъ-полъ третника; и всего пашни паханья помѣщиковы, и крестьянскія, и бобыльскія, и перелогомъ и лѣсомъ порос-

ло 1756 четвертей безъ полу-третника въ полѣ, а въ дву потому жъ. — Земля добра. — Да пашни жъ паханья помѣщиковы середнія земли 40 четвертей, да крестьянскія и бобыльскія пашни паханья 34 четверти, да перелогомъ 56 четвертей, да лѣсомъ поросло 52 четверти; и всего пашни паханья помѣщиковы, и крестьянскія, и бобыльскія, и перелогомъ и лѣсомъ поросло 182 четверти въ п., а в. п. Сѣна 2377 копенъ. Лѣсу роци шесть десятинь, да лѣсу пашеннаго двадцать семь десятинь съ четью десятины, да лѣсу жъ непашеннаго три десятины съ полу-десятиною, да лѣсу болотнаго полторы десятины.

А платитъ съ живущаго въ сошное письмо съ осми четвертей пашни и съ полъ-полъ-четверика, и съ полъ-полъ-полъ-четверика пашни. А сошнаго письма въ живущемъ и впустѣ добрыя земли двѣ сохи и полъ-чети, и полъ-полъ чети сохи и пять четвертей съ осминою и полъ-полъ-третника. А сошнаго жъ письма въ живущемъ и впустѣ середнія земли, врьдъ безъ наддачи, полъ-трети сохи, 15 четвертей съ третникомъ пашни.

Въ Дураковскомъ же стану, въ вотчинѣ, за Московское осадное сидѣнье Царя и Великаго Князя Василья Ивановича всея Руссии 118-го года.

№ 24.

За стольникомъ за Федоромъ Ивановичемъ Толочановымъ въ вотчинѣ, что ему дано съ его окладу съ трехъ сотъ четвертей, жеребей слободы Завырскія, на р. на Вырѣ, а слобода безъ жеребья за нимъ же Федоромъ въ помѣстьѣ, да за Аеонасьемъ Прончищевымъ въ вотчинѣ и въ помѣстьѣ, а въ ней на его Федоровъ вотчинной жеребей крестьянскихъ дворовъ: (в.) Ивашко Ивановъ сынъ, прозвище Коробъ, съ сыномъ съ Хрисанфомъ, (в.) Савка Мартыновъ сынъ, прозвище Бунаковъ, съ зятемъ съ Истошкою Ивановымъ, да съ племянникомъ съ Изоткомъ Алферовымъ, (в.) Авдюшка Осиповъ сынъ, прозвище Курдяевъ, съ пріемъшемъ съ Никифоркомъ Алексѣевымъ сыномъ, прозвище Богомолъ; да бобыльскихъ дворовъ: (в.) Прохорко Алексѣевъ с., прозвище Богомолъ, съ племянникомъ съ Микифоромъ Григорьевымъ сыномъ, прозвище Конопля, (в.) Герасимко Семеновъ съ пріемъшемъ съ Антошкою Алферовымъ, (в.) Озарко Захаревъ, (в.) Осипка Филиповъ, (в.) Якунка Тимофеевъ; мѣсто дворовое крестьянск. пусто Савоски Батева. Пашни паханыя вотчинниковы 10 четв., да крестьянск. и боб. паш. пах. 22 четв., да перелогомъ 28 четв. И всего за Федоромъ въ вотчинѣ жеребей слободы живуція, а въ ней три двора крестьянск.

янскихъ, людей въ нихъ 7 челоувѣкъ, да 5 дв. бобыльск., людей въ нихъ 7-же челоувѣкъ, да мѣсто дворовое крестьянск. пусто. Пашни паханья вотчинниковы, и крестьянск., и боб. и перелогомъ 60 четв. въ п., а в. п. Земля средняя. Лѣсу пашеннаго за р. за Окою противъ города Бѣлева 17 десятинъ, да лѣсу жъ, непашеннаго болота, съ Фатьяновскаго рубежа и Оки рѣки на пузатый дубъ, а отъ пузатаго дуба на толстую ольху къ Лабодинскому къ оброчному лугу, къ Окѣ рѣкѣ, къ среднему Сестрику на Волосатовской лугъ, въ длину на версту, а поперегъ на полъ-версты. Да ему жъ Спасскаго монастыря съ игуменомъ и съ братьею вопче лѣсу болота за Окою рѣкою сверхъ заднихъ Сестриковъ къ р. къ Девошѣ, да рѣчкою Девошею внизъ, да черезъ р. Вежну прямо къ р. къ Боровенкѣ. А по Государеву указу платить съ живущаго въ сошное письмо съ осмины пашни; а сошнаго письма въ живущемъ и впустѣ поль-поль четъ сохи, и не дошло въ сошное письмо дву четвертей съ осминою пашни. А писана за Федоромъ та вотчина по Государевѣ Ц. и В. К. Михаила Феодоровича всея Русси жалованной вотчинной грамотѣ, за приписью дьяка Венедикта Махова 136 года.

Въ Дураковскомъ же стану за стольниками же и за дворяны и за жильцы и за подьячими въ вотчинахъ, которымъ давано за Московское осадное сиденье Королевичева приходу подь Москву 127 года.

№ 25.

За Аванасьемъ Осиповымъ сыномъ Прончищева въ вотчинѣ жеребей слободы Завырска, на р. на Вырѣ,

а въ ней на его жеребей крестьянскихъ дворовъ: (в.) Пронка да Евтюшка да Степанка Селивановы, (в) Якимка да Федка Селины, (в) Васка да Федка Селины, да бобыльск. дворовъ: (в.) Пронка да Тишка Ситниковы, (в.) Сенька да Алешка Улановы, (в.) Федка Бука да Петрушка Рощенкинъ да Игнашка Кондратьевъ. Пашни паханья вотчинниковы 20 четв., — да крестьянскія и боб. пашни пах. 18 четв., да перелогомъ 22 четв. И всего за Аонасьемъ въ вотчинѣ: жеребей слободы живущія, а въ ней 3 двора крестьянскихъ, а людей въ нихъ 7 человекъ, да 3 дв. боб., а людей въ нихъ 7-же человекъ. Пашни пах. вотчинниковы, и крестьянск., и боб. и перелогомъ 60 четв. въ п., а в. п. Земля средняя. А по Государеву указу платитъ съ живущаго въ сошное письмо съ осмины безъ полу-четверика пашни. А сошнаго письма въ живущемъ и впускъ полъ-полъ четь сохи, и не дошло въ сошное письмо дву четв. съ осминою пашни;—а писано за Аонасьемъ та вотчина по Государевъ Ц. и В. К. Михаила Феодоровича всея Руссїи жалованной вотчинной грамотъ, за приписью дьяка Герасима Мартемьянова 128 года.

№ 26.

За жильцомъ за Северьяномъ Константиновымъ сыномъ Чернышева въ вотчинѣ жеребей деревни Хачюни, на р. на Хачюнкѣ, а деревня безъ жеребья въ помѣстьѣ за Михайломъ Плюсковымъ, да за Бахметемъ Мясоѣдовымъ да за бѣломѣстными козаки; а въ ней на его Северьяновъ жеребей крестьянскихъ дворовъ: (в.) Ивашко Лукьяновъ, прозвище Ефимовъ, съ приемышемъ съ Онтонкою Ильинымъ, (в.) Еремка да Ивашко Лукьяновы дѣти, прозвище Ефимовы, да

бобыль во дворѣ Якимко Кириловъ. Пашни пах. крестьянск. и боб. 10 четв., да перелогомъ 12 четв. въ п., а в. п. Земля добра. Поль-пустоши Денисовки на р. на Малой Выркѣ съ жеребьемъ, а другая половина тоя пустоши безъ жеребья въ помѣстьѣ за Михаиломъ Плюсковымъ, да за Бахметемъ Мясоѣдовымъ; а въ ней на его Северьянову половину съ жеребьемъ пашни наѣздомъ пахано 11 четв., да перелогомъ 15 четвертей; да лѣс. поросло 25 четв. въ п., а в. п. Земля добра. И всего за Северьяномъ въ вотчинѣ: жеребей деревни живущія, да поль-пустоши съ жеребьемъ, а въ нихъ два двора крестьянск., людей въ нихъ 4 человекъ, да дв. бобыльск. Пашни пах. крестьянск. и боб. 10 четв., да пашни жъ пахано наѣздомъ 11 четвертей, да перелогомъ 27 четв., да лѣсомъ поросло 25 четв.; — и обоего пашни паханія крестьянск., и боб., и съ наѣзжею пашнею, и перелогомъ и лѣс. поросло 73 четв. въ п., а в. п. Земля добра. А по Государеву указу платить съ живущаго въ сошное письмо съ полу-осмины пашни. А сошнаго письма въ живущемъ и впускъ поль-поль чет. и поль-поль-поль чет. сохи, и не дошло въ сошное письмо двѣ чет. пашни. А писано за Северьяномъ та вотчина по Государевѣ Ц. и В. К. Михаила Феодоровича всея Русси жалованной вотчинной грамотѣ, за приписью дьяка Андрея Вареева, 130 года.

№ 27.

За стольникомъ за князь Григорьемъ князь Даниловымъ сыномъ Долгорукова вотчина отца его, что отцу его дано съ его окладу съ 1000 четвертей, 200 четвертей вся сполна, жеребей села Кстищева, а Кстинское тожъ, на р. на Орлой, а въ селѣ на вотчинномъ жеребѣ церковъ Великаго Чудотворца Ни-

колая, да предѣлъ Великаго Христова мученика Никиты, древяна клетки, а въ церкви образы, и свѣчи, и книги, и ризы, и колокола и все церковное строеніе попа Ларіона. А у церкви во дворѣ вдовой попь Иларіонъ Григорьевъ да съ нимъ сынъ его служачій попь Кононъ, (в.) пономарь Сенка Андреевъ, да бобыль безпашенной (в.) Сенка Карповъ питается отъ церкви Божіей, да дворъ пусть бобыльской Бориски Онофріева, а Бориска шель во 136 г. въ село Бакино. Пашни паханья и перелогомъ и лѣсомъ поросло церковныя земли 20 четв. въ п., а в. п. Лугу отхожева за Окою, противъ села Корчапкина 2 десятины. Сѣна ставится до 40 к. Да въ селѣ жъ на вотчинный жеребей дворъ вотчинниковъ, а въ немъ живутъ дѣловые люди: Гришка Фатеевъ, да Кондрашко Левонтеевъ, да Фочка Никитинъ; да крестьянскихъ дворовъ: (в.) Антонка да Сидорка Андреевы съ племянникомъ съ Тишкою Ивановымъ, (в.) Титко Никифоровъ съ сыномъ съ Кондрашкою да съ зятемъ съ Левкою Степановымъ, (в.) Осейко да Федоска Семеновы; да пустыхъ дворовъ крестьянскихъ и бобыльскихъ: дворъ пусть Тараски Семенова да сына его Самошки, д. п. Тихонка Емельянова, д. п. Ивашки Курбатова, прозвище Маралейка; сошли безвѣстно во 136 г. Пашни пах. вотчинниковы 20 четв., да крестьянск. пашни пах. 12 четв. въ п., а в. п. Земля добра. Лугу отхожева за р. Окою ниже деревни Пашковской и выше Фрола Святаго ко всему селу Кстищеву на вотчинную и помѣстную землю 7 дес. безъ чети десятины. Сѣна ставится 135 копенъ. Лѣсу пашеннаго, 7 дес. безъ чети десятины. Деревни Ташлыкова, на р. на Корцевкѣ, а въ ней дворъ прикащиковъ Фильки Буланова, да крестьянскихъ дворовъ: (в.) Ивашко Тарасовъ съ племянникомъ съ Гришкою Тарасовымъ, (в.) Митрошка Фадеевъ съ сыномъ съ Си-

доркою, (в.) Сидорко Никитинъ съ сыномъ съ Якункою, (в.) Тимошка Ивановъ съ племянникомъ съ Алешкою Семеновымъ да съ зятемъ съ Мелешкою Якимовымъ, (в.) Тараско Ивановъ съ братомъ съ Ивашкомъ Савельевымъ, да бобыльск. дворовъ: (в.) Евдокимко Кузминъ, (в.) Лукашко да Евстратко Ивановы, Лукашки шурияъ Левка Макаровъ, (в.) Ермошка Филиновъ съ зятемъ съ Наумкою Семеновымъ, (в.) Сафонка Никитинъ съ племянникомъ со Жданкою Сафоновымъ; да пустыхъ дворовъ крестьянскихъ: дв. пусть вдовы Данилковской жены да сына ея Матюшки, сошли безвѣстно во 135 году; дв. п. Ивашки Харлампіева да его дѣтей Алешки да Сеньки, да внука его Гришки, (д. п.) Максимки Иванова да его дѣтей Гришки, да Мишки, да Ивашки, сошли безвѣстно во 136 году; дворъ пусть Аюньки Минина да сына его Якунки, да зятя его Петрушки Васильева, сошли безвѣстно во 137 году. Пашни паханья вотчинниковы 20 четв., да крестьянск. и боб. пашни паханья 28 четв., да перелогомъ 20 четв. въ п., а в. п. Земля добра. По заполью межъ деревни Вязовны дубровы сѣножатныя 8 десятинь съ полу-десятиною. Сѣна ставится 170 к. Лѣсу пашеннаго 4 дес. съ четью. Деревня Дулина, на р. на Лубимкѣ, а въ ней крестьянъ: (в.) Ивашко Даниловъ съ сыномъ съ Мишкою да съ племянникомъ съ Сысойкомъ Андроновымъ, (в.) Марко да Ерошко Кондратьевы, (в.) Якунка Мартыновъ, (в.) Лаврушка Васильевъ съ зятемъ съ Ивашкомъ Трофимовымъ, да бобыльск. дворовъ: (в.) Дейко да Куземка Ивановы, (в.) Евдокимко Степановъ съ племянникомъ Данилкомъ Ивановымъ, да пустыхъ дворовъ крестьянскихъ: дв. пусть Давыдка Петрова, сшелъ безвѣстно во 136 году, дв. пусть Максимка да Лазарка Оодоровы, сошли безвѣстно во 137 году. Пашни паханья вотчинниковы 14 четв., да крест. и

боб. пашни пах. 16 четвертей, да перелогомъ 20 четв. въ п., а в. п. Земля добра. Сѣно и лѣсъ по заполью и по верхомъ. Деревня Кононовка, на р. на Малой Выркѣ, а въ ней крестьянъ: (в.) Малафейко Семеновъ съ приемышемъ съ Кузкою Панкратьевымъ, (в.) Мишка Степановъ съ пасынкомъ съ Осейкомъ Андреевымъ, (в.) Пронка Сергѣевъ; да бобьмъ (в.) Якушка Даниловъ съ племянники съ Федкою Мелентьевымъ да съ Минкою Филиповымъ; да пустыхъ дв. крестьянскихъ и боб.: (дв. п.) Малофейки Сазонова, (дв. п.) Пронки Сергѣева, сошли безвѣстно во 136 г.; дв. п. Ивашки Сидорова, сшелъ безвѣстно во 137 г. Пашни пах. крестьянск. и боб. 14 четв., да перелогомъ 15 четв., да лѣсомъ поросло 21 четв. въ п., а в. п. — Земля добра. Сѣно и лѣсъ по заполью и по верхомъ. И всего за княземъ Григорьемъ въ вотчинѣ: жеребей села, да три деревни живущихъ, а въ нихъ дворъ помѣщиковъ, да 14 дв. крестьянскихъ, людей въ нихъ 32 человекъ, да 7 дв. бобьльск., людей въ нихъ 15 человекъ, да 12 дв. пустыхъ крестьянскихъ и бобьльскихъ. Пашни паханья вотчинниковы 54 четв., да крестьянск. и боб. пашни пах. 70 четв., да перелогомъ 55 четв., да лѣсомъ поросло 21 четв.; и обоого пашни пах. вотчинниковы, и крестьянск., и бобьльск., и перелогомъ и лѣсомъ поросло 200 четв. въ п., а в. п. Земля добра. Сѣна въ отхожемъ лугу на дубровѣ ставится 300 к. Лѣсу пашеннаго 11 десятинъ. А по Государеву указу платитъ съ живущаго въ сошное письмо съ дву четвертей безъ полу-осмины пашни. А сошнаго письма въ живущемъ и впусѣть четь сохи. А писано за княземъ Григорьемъ то, отца его, вотчина по Государевѣ Ц. и В. К. Михаила Феодоровича всея Руссиі жалованной вотчинной грамотѣ, какова дана отцу его во 127 году, за приписью діяка Герасима Мартемьянова.

№ 28.

За Онофріемъ Лаврентьевымъ сыномъ Кисленскимъ, въ вотчинѣ, что было прежь сего въ помѣстьѣ за Нехорошимъ Лопухинымъ, треть села Дуракова, на р. на Лютимкѣ, а село безъ трети за Никифоромъ Хлоповымъ, да за Алексѣемъ да за Семеномъ Кирѣевскими въ помѣстьѣ; а въ немъ на его Онофріеву треть: дворъ вотчинниковъ, да крестьянск. дворовъ: (в.) Ивашко Григорьевъ сынъ, прозвище Жукъ, съ зятемъ съ Познякомъ Кириловымъ да съ племянникомъ съ Сенкою Тимофеевымъ, а сынъ его Данилко сбѣжалъ на Елецъ во 137 году, (в.) Максимко да Ларько Клементьевы; да бобыльск. дворовъ: (в.) Андриушка съ братомъ съ Петрушкою Анисимовымъ, (в.) Федка Авонасьевъ да съ нимъ Ивашко Степановъ, (в.) Петрушка да Алешка Семеновы; м. дворовое пусто бобыльское Степки Быдѣва, а Степка умеръ. Пашни паханья вотчинниковы 20 четв., да крестьянск. и боб. пашни пах. 14 четв., да перелогомъ 46 четв. въ п., а в. п. Земля добра. Сѣна вопче съ Никифоромъ Хлоповымъ да съ Алексѣемъ и съ Семеномъ Кирѣевскими ко всему селу Дуракову по дачамъ, опроче того, что взято изъ вотчины изъ села Дуракова 40 четв. и отдано въ помѣстье Немиру Кирѣевскому. Жеребей деревни Береговой, на р. на Окѣ, пустъ; а деревня безъ жеребья за Никифоромъ Хлоповымъ, да за Алексѣемъ да за Семеномъ Кирѣевскими въ помѣстьѣ; а въ ней на его жеребей пашни пахано наѣздомъ 14 четв. съ осминою въ п., а в. п. Земля добра; опроче того, что взято у него изъ вотчины и отдано въ помѣстье Немиру жъ Кирѣевскому. Сѣна вопче ко всей деревнѣ, съ Никифоромъ Хлоповымъ да съ Алексѣемъ да съ Семеномъ Кирѣевскими по дачамъ. Жеребей деревни Бесѣдиной, на р. на Сетухѣ, пустъ, а деревня безъ

жеребья за Прокофьемъ Воейковымъ, да за Никифоромъ Хлоповымъ въ помѣстьѣ, а въ ней на его Онофріевъ вотчинной жеребей мѣсть дворовыхъ крестьянск. пустыхъ: мѣсто дв. Панки Алексѣева, Панка умеръ, мѣсто двор. Матюшки Ильина, шель безвѣстно, а въ которомъ году шель, того не уномнѣть. — Пашни пахано наѣздомъ 11 четв. съ полуосминою въ п., а в. п. Земля добра. Сѣна въ отхожемъ лугу 17 к., да подъ деревнею Бесѣдиною, по р. по Сетухѣ сѣна 12 к., да что роспахали изъ сѣнныхъ покосовъ подлѣ казачьихъ луговъ 4 дес. и тою землею имъ владѣть по дачамъ, опроче того, что взято изъ помѣстья въ деревнѣ Бесѣдиной 19 четв. безъ полу-осмины и отдано бѣломѣстнымъ козакамъ. — И всего за Онофріемъ въ вотчинѣ: жеребей села живущаго, да въ дву деревняхъ по жеребью, пусты; а въ нихъ дворъ вотчинниковъ, да два двора крестьянскихъ, людей въ нихъ 5 человекъ, да 3 двора боб., людей въ нихъ 6 чел., да 3 мѣста дворовыхъ крестьянскихъ пусты. Пашни паханыя вотчинниковы 20 четв., да крестьянск. и боб. пашни пах. 14 четв., да наѣздомъ пашни пахано 26 четв. безъ полу-осмины, да перелогомъ 46 четв.; и обоего пашни пах. вотчинниковы, и крестьянск., и бобльск., и съ наѣзжею пашнею и перелогомъ 106 четв. въ п., а в. п. безъ полу-осмины. Земля добра. Сѣна 29 копенъ. А по Государеву указу платитъ съ живущаго въ сошное письмо съ трехъ четвериковъ пашни. А сошнаго письма въ живущемъ и впускѣ полъ-четь сохи и 6 четв. безъ полу-осмины пашни. А писана за Онофріемъ та вотчина по Государевѣ Ц. и В. К. Михаила Феодоровича всея Руссии жалованной вотчинной грамотѣ, за приписью дьяка Гарасима Мартемьянова, 127 г.

№ 99.

За подъячимъ Помѣстнаго Приказу за Семеномъ Гавриловымъ сыномъ Рѣдкина, брата его роднаго, Федоровы вотчины половина, а другая половина тоя жъ брата его Федоровы вотчины за братомъ его за Иваномъ, жеребей деревни Карцовы, на р. на Карцовкѣ, а деревня безъ жеребья за Федоромъ Лодыгинымъ, да за братомъ его за Иваномъ Рѣткинымъ въ помѣстьѣ и въ вотчинѣ, а въ ней на его Семеновъ жеребей крестьянинъ (в.) Ивашко Семеновъ, (в.) Куземка Трофимовъ, (в.) Якушка Аеонасьевъ. Пашни пах. крестьянск. и бобыльск. 10 четверт., да перелогомъ 15 четв. въ п., а в. п. Земля добра. И всего за Семеномъ въ вотчинѣ жеребей деревни живущія, а въ ней дворъ крестьянск., а людей въ немъ 2 человекъ, да 3 двора бобыльскихъ, а людей въ нихъ тожъ. Пашни пах. крестьянск., и боб. и перелогомъ 25 четв. въ п., а в. п. Земля добра, а сѣнные покосы по р. Корцевкѣ и около поль дуброва сѣножатная и лѣсъ пашенной и всякое угодые ко всей деревни Корцевой вонче съ братомъ его съ Иваномъ Рѣткинымъ, да съ Федоромъ Лодыгинымъ по дачамъ. А по Государеву указу платить съ живущаго въ сошное письмо съ полу-осмины пашни; а сошнаго письма въ живущемъ и впускъ поль-поль-поль чети сохи; а писана за Семеномъ та, брата его, Федорова вотчина по Великаго Государя Святѣйшаго Патріарха Филарета Никитича Московскаго и всея Русіи грамотъ, какова прислана къ писцамъ за приписью дьяка Гаврила Левонтьева, 138 года.

№ 30.

За подъячимъ Суднаго Володимерскаго Приказу за Иваномъ Гавриловымъ сыномъ Рѣткина въ вотчинѣ, что ему дано брата его Федора Гаврилова сына Рѣткина, вотчинный жеребей деревни Карцевой, на р. на Карцовкѣ, а въ ней на его жеребей крестьянинъ (в.) Игнатко Клементьевъ, да бобыльск. дворовъ: (в.) Федотко Приходець, (в.) Авдюшка Чеусъ, (в.) Елизарко Трофимовъ съ шуриномъ съ Ефремкою Приходцемъ. Пашни пах. крест. и боб. 10 четв., да перелогомъ 15 четв. И всего за Иваномъ въ вотчинѣ жеребей деревни живуція, а въ ней дв. крестьянской, а людей въ немъ 1 человекъ, да 3 двора боб., а людей въ нихъ 4 человекъ. Пашни паханья крестьянск., и боб. и перелогомъ 25 четв. въ п., а в п. Земля добра; а сѣныя покосы по р. по Карцевкѣ и около поль; дуброва сѣножатная и лѣсъ пашенной и всякое угодье ко всей деревнѣ Карцовѣ, вопче съ братомъ его съ Семеномъ Рѣткинымъ да съ Федоромъ Лодыгинымъ по дачамъ. А по Государеву указу платить съ живущаго въ сошное письмо съ полуосмины пашни. А сошнаго письма въ живущемъ и впускъ поль-поль-поль четь сохи. А писано за Иваномъ та, брата его, Федорова вотчина Великаго Государя Святѣйшаго Патріарха Филарета Никитича Московскаго и всея Руссіи грамотъ, какова прислана къ писцамъ за приписью дьяка Гаврилы Левонтьева, во 138 году.

И всего въ Дураковскомъ стану вотчинниковъ: 1 человекъ столыникъ, два человекъ дворянъ, 1 человекъ жилецъ да два человекъ подъячихъ; а за ними въ вотчинахъ: треть села, да жеребей села, да же.

ребей слободы, да три деревни, да въ дву деревняхъ по жеребью живущихъ, да полъ-пустоши съ жеребьемъ, да въ дву деревняхъ по жеребью пусты. — А въ нихъ: два двора вотчинниковыхъ, да дворъ прикащиковъ, да 23 двора крестьянскихъ, а людей въ нихъ 51 человекъ, да 20 дв. бобыльскихъ, а людей въ нихъ 36 человекъ, да 12 дв. крестьянскихъ и бобыльск. пусты. Пашни паханья вотчинниковы 74 четв., да крестьянск. и боб. пашни пах. 114 четв., — да пашни жъ пахано наѣздомъ 37 четв. безъ полу-осмины, да перелогомъ 158 четв., да лѣсомъ поросло 46 четв.; — и всего пашни пах. вотчинниковы, и крестьянск., и боб., и съ наѣзжею пашнею, и перелогомъ и лѣсомъ поросло 429 четв. безъ полу-осмины въ п., а в. п. Земля добра. Да пашни жъ паханья вотчинниковы середнія земли 20 четв., да крестьянск. и боб. пашни паханья 18, да перелогомъ 22 четв.; и всего пашни паханья вотчинниковы, и крестьянск., и бобыльск. и перелогомъ 60 четв. въ п., а в. п. Земля середняя. Сѣна 329 копенъ. Лѣсу пашеннаго 11 десятинь. А платитъ съ живущаго въ сошное письмо съ 4-хъ четвертей безъ полутора четверика пашни. А сошнаго письма въ живущемъ и впусѣ добрыя земли полъ-сохи и полъ-полъ-полъ-чети сохи и 4 четв. безъ полу-осмины пашни; да сошнаго письма въ живущемъ и впусѣ середнія земли въ рядъ безъ наддачи полъ-полъ-чети сохи, и не дошло въ сошное письмо дву четвертей съ осминою пашни.

№ 31.

Въ Дураковскомъ же стану примѣрная земля, что примѣрено сверхъ помѣстныхъ дачъ и приправочныхъ книгахъ письма и дозору Аеонасыя Толочанова, да

подъячего Добрыни Русанова 124 года, что дано писцемъ для приправки за подъячьею приписью, по новому письму и мѣрѣ;—да по старымъ писцевымъ книгамъ письма и мѣры Григорья Гридкова, да подъячего Василья Жмакина 77 года, за Федоромъ Ивановымъ сыномъ Лодыгина, да за подъячимъ Володимерскаго Суднаго Приказу за Иваномъ Гавриловымъ сыномъ Рѣткина въ деревнѣ Карцовѣ, пашни перелогомъ и лѣсомъ поросло 42 четв. въ п., а в. п., — и та примѣрная земля отписана на Государя Ц. и В. К. Михаила Федоровича всея Русси, до его Государеву указу.

Въ Дураковскомъ же стану Монастырскія вотчины:

№ 59.

За Спаскимъ монастыремъ Боголѣпнаго Преображенія, что въ Бѣлевѣ, на старомъ городищѣ, вотчина сельце Черицово, Ламацово тожь, на р. на Лютимкѣ, а въ ней дв. крестьянской, а въ немъ живетъ дворникъ Казаринко Лукьяновъ, да дѣтеньши, да дворъ служенъ Онтонки Петрова; да дѣтеньшевыхъ дворовъ: (в.) Мелешка Лавровъ, (в.) Васка Ивановъ, (в.) Степка Артемьевъ, (в.) Федка Даниловъ сынъ, прозвище Бѣлобокъ; да крестьянск. дворовъ: (в.) Мосейко Лукьяновъ, (в.) Матюшка Протасовъ съ сыномъ съ Симанкомъ, да бобыльск. дворовъ: (в.) Пахомко Павловъ, (в.) Кондрашко Мартыновъ, (в.) Тимошка Артемьевъ. Пашни паханья 14 четв., да перелогомъ 10 четв., да лѣсомъ поросло 16 четв. въ п., а в. п. Земля середняя. Лугу подъ селомъ Дураковымъ, противъ Дураковскаго выпуска, 6 десятинь. Сѣна ставится

Ч. II. 9

120 к.—Роци березовыя 2 десятины, лѣсу непашеннаго за р. Окою межъ Звягинскаго починка 2 десятины съ полудесятиною.—Деревня Сенюхино, на Богатѣевскомъ вершку, а въ ней крестьянъ: (в.) Ивашко Даниловъ сынъ, а прозвище Шеламовъ, (в.) Ивашко да Гаврилко Борисовы, (в.) Андрюшка да Сенька Пахомовы, (в.) Микифорко Даниловъ, а прозвище Шеламовъ; да бобыльскихъ дворовъ: (в.) Ивашко да Клишко Захаровы, (в.) Гришка Анофріевъ. Пашни пах. монастырскія 10 четв., да крестьянск. и бобыльск. пашни паханыя 24 четв., — да перелогомъ 42 четверти, да лѣсомъ поросло 40 четв. въ п., а в п. Земля середняя.—Лугу за р. за Окою противъ деревни Бортной, Пашковской Володьковской и Фрола Святаго 5 десятинь. Сѣна ставится 100 к. Лѣсу непашеннаго у деревни Якимовской, Шеломово, 5 дес. безъ четверти десятины. —Слободка Игумнова на посадѣ на р. на Малой Выркѣ, а въ ней безпашенныхъ бобылей питаются изъ найму: (в.) Якунка Борисовъ, (в.) Харка Филатовъ, а прозвище Медвѣдевъ, (в.) Данилко Прокофьевъ, (в.) Гришка Федоровъ сынъ Гребенкинъ, (в.) Фомка Еремѣевъ, (в.) Гришка Семеновъ, (в.) Микитка Ивановъ.—Пашни пах. монастырскія дѣтеньшевы пахоты середніе земли 30 четв. въ п., а в п. Лугу за Окою рѣкою противъ монастыря межъ болотъ и Завырской пашни 5 десятинь; сѣна ставится 100 копенъ, да на р. на Малой Выркѣ монастырскія двѣ мельницы, на монастырской землѣ, жерновы большіе колеса Нѣмецкія, безоброчно, а мелютъ на монастырской обиходѣ. Пустошь Католаново на отвершкѣ на Сетуховскомъ. Пашни пах. монастырскія наѣздомъ 44 четв. съ осминою, да перелогомъ 30 четверт., да лѣс. поросло 10 четв. въ п., а въ дву потомужъ. Земля середняя, лугу по р. по Сетухѣ по обѣ стороны 14 дес. Сѣна ставится 280 к. Лѣсу усаднаго 15 дес. —

И всего за Спасскимъ монастыремъ Боголѣпнаго Преображенія вотчины: сельце да деревня, да слободка, да пустошь, а въ нихъ дворъ монастырской, а людей въ немъ 1 человѣкъ дворникъ, да дворъ служень, да 4 дв. дѣтенышевыхъ монастырскихъ, а людей въ нихъ тожь, да 6 дворовъ крестьянскихъ, а людей въ нихъ 9 человѣкъ, да 7 дворовъ бобыльскихъ, а людей въ нихъ 8 человѣкъ, да 8 двор. бобыльск. безпашенныхъ бобылей, а людей въ нихъ тожь. Пашни паханья монастырскія 66 четвертей, да крестьянск. и бобыльск. пашни пахан. 38 четв., да пашни жъ пахано наѣздомъ 74 четв. съ осминою и перелогомъ 82 четв., да лѣс. поросло 66 четв.; и обоего пашни паханья монастырск., и крестьянскія, и бобыльскія, и съ наѣзжею пашнею, и перелогомъ и лѣсомъ поросло 296 четв. съ осминою въ п., а в. п. Земля середняя. Лугу 30 десятинь; сѣна ставится 600 к. Лѣсу усаднаго 15 десятинь, да лѣсу жъ рощи березовыя двѣ десятины; лѣсу непашеннаго 8 дес. съ четыю десятины. А по Государеву указу платить съ живущаго въ сошное письмо съ четверти съ полуосминою пашни; а сошнаго письма въ живущемъ и впусъ треть и полъ-полъ-трети сохи, и 5 четвертей безъ полъ-полъ третника пашни; а писано за Спасскимъ монастыремъ Боголѣпнаго Преображенія, по приправочнымъ книгамъ письма и дозору Аюнасыя Толочанова, да подъячего Добрыни Русанова 124 г., что даны писцемъ для приправки за подъячьею приписью, да по старымъ писцевымъ и отдѣльнымъ выписямъ.

Да за Спаскимъ же монастыремъ вотчина въ Погорѣльскомъ, да въ Сныховскомъ, да въ Рудкомъ стану, писано за монастыремъ подлинно въ тѣхъ станѣхъ.

№ 55.

За Вздвиженскимъ монастыремъ Честнаго Креста, дѣвичимъ монастыремъ, что въ Бѣлевѣ на посадѣ въ вотчинѣ пустошь, что была деревня Жаровская, Пашинская тожь, на р. на Выркѣ, безъ жеребья, а жеребей тое пустоши въ порозжихъ земляхъ, а въ ней пашни пахано наѣздомъ 20 четв., да перелогомъ 30 четв., да лѣсомъ поросло 40 четв.; и обоего пашни паханой наѣздомъ, и перелогомъ и лѣсомъ поросло 90 четв. въ п., а в. п. Земля середняя. Дубровы, пожни сѣно-жатныя 10 дес. съ четвертью десятины. Сѣна ставится 205 копенъ. Лѣсу непашеннаго 6 десятинь съ третью десятины. А сошнаго письма въ пустѣ полъ чети сохи и двѣ чети съ осминою пашни. А писана за Вздвиженскимъ монастыремъ Честнаго Креста та вотчина, по Государевѣ Ц. и В. К. Михаила Ѳеодоровича всея Руссїи грамотѣ, за приписью дьяка Ивана Федорова 133 года. А владѣтъ тою вотчиною Вздвиженскаго монастыря Честнаго Креста Игуменьѣ Марфѣ Палицынѣ съ сестрами, или кая Игуменья и сестры въ томъ монастырѣ по нихъ будутъ, усадьемъ, дворовыми мѣстами, и огородами, и мельницами, и пашнею, и сѣнными покосы, и сѣно-жатною дубровою, и лѣсомъ, и всякимъ угодемъ отъ помѣстныхъ и вотчинныхъ и отъ церковныхъ земель по старымъ межамъ, какъ учинены были той пустоши межи изстари, какъ та пустошь прежь се-го была во дворцѣ.

И всего въ Дураковскомъ стану сельцо, да деревня, да слободка, да пустошь, да пустошь же безъ жеребья, а въ нихъ дворъ монастырскїй, людей въ немъ одинъ человекъ дворникъ, да дв. служень, да 4 дв. дѣтенышевыхъ, а людей въ нихъ тожь, да 6

дворовъ крестьянскихъ, а людей въ нихъ 9 человекъ, да 7 дв. бобыльск., а людей въ нихъ 8 человекъ, да 8 дв. бобыльскихъ безпашенныхъ бобылей, а людей въ нихъ тожь. Пашни паханья монастырскія 66 четв., да крест. и боб. пашни пах. 38 четв., да пашни жъ пахано наѣдомъ 94 четв. съ осминою, да перелогомъ 112 четв., да лѣс. поросло 106 четв. въ п., а в. п. И всего пашни-паханья монастырскія и крестьянск., и боб., и съ наѣжею пашнею, и перелогомъ, и лѣсомъ поросло 416 четв. съ осминою въ п., а в. п. Земля середняя. Сѣна 695 к. Лѣсу усаднаго 15 дес. Лѣсу роци 2 десятины; лѣсу непашеннаго 13 десятинь съ полудесятиною. А платитъ съ живущаго въ сошное письмо съ четверти и съ полуосмины пашни. А сошнаго письма въ живущемъ и впусѣть полъ сохи и полъ-полъ-трети сохи и 8 четвертей съ полутретникомъ пашни.

Въ Дураковскомъ же стану Церковныя земли:

№ 54.

За соборнымъ за Архангельскимъ попомъ за Тархонтъ, да за дьякономъ за Софрономъ, что внутри въ городъ Бѣлевъ Соборная Церковь Архангела Михаила, жеребей пустоши Володинской, Бошина Новосильская тожь, на р. на Лютимкѣ, а пустошь безъ жеребья за Бѣлевскими за посадскими, за попы за Воскресенскимъ попомъ за Юрьемъ, да за Покровскимъ попомъ за Федоромъ, за Стефановскимъ попомъ за Григорьемъ, да за Сергѣевскимъ попомъ за Петромъ, да за Пятницкимъ попомъ за Кузюю, да за Соборнымъ за Архангельскимъ дьячкомъ за Васкою Григорьевымъ с. Курдюмова; — а въ ней на ихъ Тарховъ, да Софро-

новъ жеребей пашни паханья наѣздомъ 20 четв. въ п., а в. п. Земля добра. Лугу по оврагамъ и межъ пашенъ вопче съ посадцкими попы ко всей пустоши 4 десятины. Сѣна ставится 80 к. Да ко всей же пустоши отхожева лугу на р. Окъ, ниже села Дуракова, а выше деревни Жабьни, 4 десятины. Сѣна ставится 80 к. А писанъ тотъ жеребей пустоши за Архангельскимъ попомъ за Торхомъ да за дьякономъ за Софрономъ по Государевъ Ц. и В. К. Михаила Феодоровича всея Руссїи грамотъ, какова прислана къ писцамъ за приписью дьяка Герасима Мартемьянова. 138 г.

№ 35.

За Воскресенскимъ попомъ за Юрьемъ, что въ Бѣлевѣ на посадѣ церковь Обновленія Храма Воскресенія Христа Бога нашего, да Великія Святыя Мученицы Прасковей нареченныя Пятницы, — жеребей пустоши Володинской, Башина, Новосильская тожь, на р. на Лютивкѣ, а въ ней на его Юрьевъ жеребей пашни пахано наѣздомъ 20 четв. въ п., а в. п. Земля добра. Лугу по оврагомъ и межъ пашенъ вопче съ посадцкими попы ко всей пустоши 4 десятины. Сѣна ставится 80 к. — Да ко всей же пустоши отхожева лугу на р. на Окъ, ниже села Дуракова, а выше деревень Жабьни, Селеховой и Береговой, 4 десятины. Сѣна ставится 80 к. — А писанъ за Юрьемъ тотъ жеребей по Государевъ Ц. и В. К. Михаила Феодоровича всея Руссїи грамотъ, какова прислана къ писцамъ во 138 году, за приписью дьяка Герасима Мартемьянова.

№ 36.

За Покровскимъ попомъ за Федоромъ, что въ Бѣлевѣ на посадѣ церковь Покрова Пресвятыя Богородицы, жеребей пустоши Володинской, Бошина, Новосильская тожь, на р. на Лютивкѣ, а въ ней на его Федоровъ жеребей пашни пахано наѣздомъ 20 четв. въ п., а в. п. Земля добра. Лугу по оврагомъ и межъ пашень вопче съ посадскими попы ко всей пустоши 4 дес. Сѣна ставится 80 к. Да ко всей же пустоши отхожева лугу на р. Окѣ, ниже села Дуракова, а выше деревень Жабыни, Селеховой и Береговой, 4 дес.; сѣна ставится 80 к. А писано за Федоромъ тотъ жеребей пустоши по Государевъ Ц. и В. К. Михаила Феодоровича всея Русси грамотъ, каковая прислана къ писцамъ за приписью дѣяка Герасима Мартемьянова, 138 года.

№ 37.

За Стефановскимъ попомъ за Григорьемъ, что въ Бѣлевѣ на посадѣ церковь Св. Стефана Исповѣдника, жеребей пустоши Володинской, Бошина Новосильская тожь, на р. на Лютивкѣ; а въ ней на его Григорьевъ жеребей пашни пахано наѣздомъ 20 четв. въ п., а в. п. Земля добра. Лугу по оврагомъ и межъ пашень вопче съ посадскими попы ко всей пустоши 4 дес. Сѣна ставится 80 к. Да ко всей же пустоши отхожева лугу на Окѣ, ниже села Дуракова, а выше деревни Жабыни, Селеховой, Береговой, 4 дес. Сѣна 80 к. — Да лугу жь отхожева за р. за Окою отъ усть Верхнихъ Сестрикъ до озера Сосенки 3 десятины. Сѣна ставится 60 к., и владѣть ему тѣмъ отхожимъ лугомъ Стефановскому попу по старымъ межамъ, какъ вла-

дѣли изстари. А писано за попомъ за Григорьемъ тотъ жеребей пустоши по Государевъ Ц. и В. К. Михаила Феодоровича всея Русіи грамотъ, какова прислана къ писцамъ за приписью дьяка Герасима Мартемьинова 138 года. — Да за ними жъ за Стефановскимъ попомъ за Григорьемъ, да за Сергіевскимъ попомъ за Петромъ въ Бѣлевѣ на посадѣ, на р. на Выркѣ, на церковной на Стефановской, да на Сергіевской землѣ мельница, безъоброчно, и тою мельницею Стефановскому попу Григорью да Сергіевск. попу Петру владѣти имъ безъоброчно потому, что тою мельницею владѣли изстари Стефановскіе да Сергіевскіе попы безъоброчно, а владѣтъ имъ тою мельницею и съ мельничнымъ мѣстомъ, по старымъ межамъ, какъ владѣли прежніе Стефановскіе да Сергіевскіе попы изстари, а писано за Стефаномъ попомъ Григорьемъ да за Сергіевскимъ попомъ за Петромъ та мельница по Государевъ грамотъ, за приписью дьяка Максима Чиркова, 138 года.

№ 38.

За Сергіевскимъ попомъ, за Петромъ, что въ Бѣлевѣ на посадѣ въ предѣлѣ у Живоначальныя Троицы Преподобнаго Сергея Чудотво(р)ца, жеребей пустоши Володинской, Бошино, Новосильская тожь, на р. на Лютивкѣ, а въ ней на его Петровъ жеребей пашни пах. наѣздомъ 20 четв. въ п., а в. п. Земля добра. Лугу по оврагомъ и межъ пашень 4 дес. Сѣна 80 к. вопче съ посадскими попы; да ко всей же пустоши отхожева лугу на р. Окѣ ниже села Дуракова, а выше деревни Жабыни, Селеховой, Береговой 4 дес.; сѣна 80 копенъ; а писанъ за попомъ за Петромъ жеребей пустоши по Государевъ Ц. и В. К. Михаила

Оеодоровича всея Русіи грамотѣ, какова прислана къ писцамъ за приписью дьяка Герасима Мартемьянова, 138 году.

№ 59.

За Пятницкимъ попомъ за Кузмою, что въ Бѣлевѣ на посадѣ церковь Св. Великомученицы Параскевіи нареченныя Пятницы, жеребей пустоши Володинской, Бошино, Новосильское тожь, на р. на Литивкѣ, а въ ней на его жеребей пашни пахано наѣздомъ 20 четв. въ п., а в. п. — Земля добра. Лугу по оврагомъ и межъ пашень вопче съ посадскими попы 4 дес. — Сѣна ставится 80 к. Да ко всей же пустоши отхожева лугу на р. на Окѣ ниже села Дуракова, а выше деревни Жабыни, Селеховой, Береговой 4 дес. Сѣна 80 к. — А писанъ за попомъ за Кузмою тотъ жеребей пустоши по Государевѣ Ц. и В. К. Михаила Оеодоровича всея Русіи грамотѣ, какова прислана къ писцамъ за приписью дьяка Герасима Мартемьянова 138-го года.

№ 40.

За Архангельскимъ за соборнымъ за дьячкомъ церковнымъ за Васкою Григорьевымъ сыномъ Курдюмова, что внутри города въ Бѣлевѣ соборная церковь Архангела Михаила, жеребей пустоши Володинской, Бошина Новосильская тожь, на р. на Лютивкѣ, а въ ней на его жеребей пашни пахано наѣздомъ 8 четв. въ п., а в. п. Земля добра. Лугу по оврагомъ и межъ пашень вопче съ посадскими попы ко всей пустоши 4 дес. Сѣна ставится 80 к. — Да ко всей же пустоши отхожева лугу на р. на Окѣ ниже села Дуракова, а выше деревни Жабыни, Селеховой, Береговой,

4 дес. — Сѣна ставится 80 к. — А писана за дьячкомъ за Васкою тотъ жеребей пустоши по Государевѣ Ц. и В. К. Михаила Федоровича всея Руссїи грамотѣ, какова прислана въ Бѣлевѣ къ губному старостѣ къ Григорью Ступишину за приписью дьяка Ивана Федорова 132 года.

№ 41.

За Аеонасьевскимъ попомъ за Яковомъ, да за дьячкомъ за Сенькою, что въ Бѣлевѣ на посадѣ церковь Аеонасія и Кирила Александрійск. Чудотворцевъ, — пустошь Горовчиково, на р. на Малой Выркѣ; а въ ней пашни пахано наѣздомъ 25 четв., да перелогомъ 35 четв.; и обоего пашни пах. наѣздомъ и перелогомъ 60 четв. въ п., а в. п. Земля середняя. Сѣна по р. по Выркѣ ставится 40 копенъ. А писано за Аеонасьевскимъ попомъ за Яковомъ, да за дьячкомъ за Сенькою та пустошь Горовчиково, къ церкви Аеонасія и Кирилу по ихъ поповѣ и дьячковѣ сказкѣ, а четвертная пашня писана по новому письму и мѣрѣ, да по старымъ писцевымъ книгамъ письма и мѣры Григорья Гридкова да подъячего Василья Жмакина 77 года.

№ 42.

За Мироносицкимъ попомъ за Федоромъ, что въ Бѣлевѣ на посадѣ, въ Вышневецкой слободѣ церковь Жены Мироносицы, полъ пустоши, что была деревня Левшинская, а другая половина тое пустоши за Матвѣевскимъ попомъ за Сидоромъ, а въ ней на его Федорову половину пашни пахано наѣздомъ 20 четв. въ п., а в. п. Земля середняя. Лугу воиче съ Матвѣевскимъ попомъ съ Исидоромъ ко всей пустоши на р.

на Малой Выркѣ 1 десятина. Сѣна ставится 20 к. Да отхожева лугу ко всей же пустоши вопче съ Матвѣвскимъ попомъ отъ р. отъ Родець внизъ по Окѣ рѣкѣ 4 дес. — Сѣна 80 копенъ. А писано за Мироносицкимъ попомъ за Федоромъ къ церквѣ та половина пустоши по сказкѣ, за его рукою.

№ 43.

За Матвѣвскимъ попомъ Исидоромъ, что въ Бѣлѣвѣ на посадѣ церковь Св. Апостола Матвея, поль- пустоши Левшинскія, на р. на Малой Выркѣ, а въ ней на его Исидорову половину пашни паханой наѣздомъ 20 четв. въ п., а в. п. Земля середняя. — Лугу вопче съ Мироносицкимъ попомъ съ Федоромъ ко всей пустоши на р. на Малой Выркѣ десятина. Сѣна ставится 20 к. — Да отхожева лугу ко всей же пустоши вопче жъ съ Мироносицкимъ попомъ съ Федоромъ отъ р. отъ Родець внизъ по Окѣ рѣкѣ 4 десятины. Сѣна ставится 80 к. А писана за Матвѣвскимъ попомъ за Сидоромъ та половина пустоши къ церквѣ по Государствѣ Ц. и В. К. Михаила Феодоровича всея Руссїи грамотѣ, за приписью дїяка Семена Самсонова, 128 году.

№ 44.

За Троицкими попами, что въ Бѣлѣвѣ на посадѣ Ружная церковь Живоначальныя Троицы, за Микифоромъ Ивановымъ, да за Алимпіемъ Аеонасьевымъ въ вотчинѣ, двѣ трети пустоши, что была деревня Маршуковская, на р. на Лютивкѣ, да на р. на Волкушѣ, и въ ней на ихъ двѣ трети пашни паханыя наѣзжїя изъ найму 28 десятинь, а четвертную пашню 56 четвертей въ п., а в. п. — А треть тое пустоши, что была

деревня Маршуковская, что въ Бѣлевѣ на посадѣ ружная церковь Св. Василя Пресвитера Ангирскія церкви, за Васильевскимъ попомъ за Иваномъ Семеновымъ, да за дьякономъ за Андриюшкою Исаевымъ въ вотчинѣ; а на ихъ треть пашни паханья изъ найму 14 дес.,—а четвертною пашнею 28 четв. въ п., а в. п. И всего за Троицкими попами за Никифоромъ да за Алимнѣемъ, и за Васильевскимъ попомъ за Иваномъ, да за дьячкомъ за Ондриюшкою въ вотчинѣ пустошь Маршуковская, а въ ней пашни паханья наѣзжій 42 десятины, а четвертною пашнею 84 четв. въ полѣ, а въ д. п. Земля худа, и съ прокопными землями, что владѣли тою Троецкою и Васильевскою вотчинною землею Бѣлевскіе посадскіе попы соборный попъ Торхъ, да дьяконъ Сафроній, да дьячекъ Григорей Курдюмовъ, да Воскресенской попъ Юрій, да Стефановской попъ Григорей, да предѣльный Сергіевскій попъ Петръ, да Покровскіе попы Ѳедоръ да Семень, да Пятницкой попъ Кузма; а владѣли тѣ попы Троецкою и Васильевскою вотчинною землею въ пустоши Маршуковской 15 десятинь черезъ старыя межи, назвавъ ту Троецкую и Васильевскую землю своею церковною землею пустоши Володинской, а Башино тожь; да тою же Троецкія (sic) и Васильевскою землею пустоши Маршуковской владѣлъ Пятницкій дьячекъ Постничко Ивановъ черезъ старыя межи 30 десятинь подлѣ дороги; назвавъ Троецкую и Васильевскую вотчинную землю пустоши Сухорученковы; да тоя же Троецк. и Васильевск. вотчинныя земли владѣли разныхъ помѣщиковъ и вотчинниковъ крестьяне деревни Хадькиной 9 десятинь, назвавъ тою Троецкую и Васильевскую землю Ходькинскою землею. А сѣнные покосы пустоши Маршуковской по р. по Волкушѣ и по Лютивкѣ и перелѣски и дубровы 10 десятинь воше у Троецкихъ поповъ съ Василь-

евскимъ попомъ и съ дьячкомъ по дачамъ. Да къ Троецѣ жъ Живоначальной отхожева лугу за р. за Окою за Сестрики повыше озерка Сэсенки 3 дес. — Сѣна ставится 60 копень, а къ Василью Святому отхожева лугу за р. Окою, на р. на Вежиѣ, отъ Кураковского рубежа вверхъ по р. по Вежиѣ три десятины. Сѣна ставится 60 копень. А даль тое вотчину пустошь Маршуковскую ко Троецѣ Живоначальной и къ Ангелу своему къ Святому Василью Пресвитеру Ангирскіи Церкви, князь Василій Васильевичъ Бѣлевскій, по душѣ, съ пашнею и съ сѣножатями и со всякимъ угодемъ и Чеусову поляну въ 51 году. — А межа учинена Троицкой и Васильевской вотчинной землѣ пустоши Маршуковской съ церковною жъ землею съ пустошью Володимерскою, а Бошино по старымъ писцевымъ межамъ, отъ усть Волкуши внизъ по р. по Лютивкѣ, до усть крутаго верха и по тѣмъ урочищамъ на правѣ земля Троецкія и Васильевскія вотчины пустоши Маршуковской, а на лѣвѣ земля церковная Бѣлевскихъ соборныхъ поповъ, попа Тархала діакона Софрона съ товарищи, пустоши Володинской а Башино тожъ; а отъ усть крутаго верха вверхъ по крутому верху по Ходыкинскую дорогу, а у дороги столбъ, а на немъ грань, а по тѣмъ урочищамъ на правѣ земля Троецкія и Васильевскія вотчины пустоши Маршуковской, а на лѣвѣ земля Бѣлевскихъ Стрѣльцовъ. — И отъ того столба черезъ дорогу и за дорогою яма; а отъ тое ямы старою межею по заулѣсю, а на межѣ столбъ, а на немъ грань, а противъ грани яма; а отъ того столба и отъ ямы старою жъ межею подлѣ перелѣску; а на межѣ у Петовскія (sic) церковныя земли столбъ, а на немъ грань, противъ грани яма, и по тѣмъ урочищамъ на правѣ земля Троецкія Ивановскія вотчины пустоши Маршуковской, а на лѣвѣ земля Бѣлевскихъ Пушкарей, да

Стрѣльцовъ; да отъ того столба и отъ ямы старою жъ межею подлѣ перелѣску, по большую по Козельскую дорогу; а у дороги столбъ, а на немъ грань, противъ грани яма, и по тѣмъ урочищамъ на правѣ Троецкія и Васильевская вотчинная земля пустоши Маршуконской, а на лѣвѣ земля церковная Петровская Завырская слободы; а въ ямахъ во всѣхъ признаки угля; и по ту по Козельскую по большую дорогу учинена межа Бѣлевскихъ Пущкарей Ивашки Трофимова сына Шумилина да Ивашки Иванова сына Кочеткова, да Еремки Дмитриева, да Бѣлевскаго Затинщика Федки Иванова сына Мочалина; а отъ Петровскія отъ церковныя земли и отъ ямы старою жъ межею большою Козельскою проходскою дорогою до межи деревни Ганшиной; и по тѣмъ урочищамъ на правѣ земли Троецкія и Васильевскія вотчины, пустоши Маршуконскія, а на лѣвѣ земля церковная Николы Можайскаго, да Пятницкая пустоши Ивановскія, Сафонова Сухорученкова тожь, а большіе Козельскія дороги на право старою межею, а на межѣ жъ столбъ, а на немъ грань, противъ грани яма; отъ того столба и отъ ямы прямо старою жъ межею къ Лютивскому отвершку столбъ, а на немъ грань, а противъ грани яма, а отъ того столба и отъ ямы по Лютивскій отвершикъ, по живую воду,—да вверхъ по Лютивскому отвершку по водоточинѣ, до усть Тециной грязи, старою межею черезъ Лютивскій отвершокъ на право; а на межѣ противъ усть Тециной грязи столбъ, а на немъ грань, противъ грани яма,—а отъ того столба и отъ ямы межею на лѣво на ямы перелѣска, а на межѣ у перелѣска столбъ, на немъ грань, противъ грани яма; а отъ того столба и отъ ямы по подлѣсью на лѣво, до колѣна; на межѣ столбъ, на немъ грань, противъ грани яма, и отъ ямы межею на право до колѣна, а съ колѣна старою жъ межею излучинами на лѣво, на

межѣ столбѣ, на немъ грань, противъ грани яма, и отъ того столба и отъ ямы старою межею на право прямо къ рѣчкѣ Волкушѣ, а у р. у Волкушѣ столбѣ, на немъ грань, противъ грани яма, въ тѣхъ ямахъ признаки уголье, и по тѣмъ гранямъ урочищахъ (sic) на правѣ лѣсъ, а земли ихъ межевые по тое церковъ на Троецкіе и на Васильевскіе вотчинныя пустоши Маршуковскія, а на лѣвѣ земли Федора Лодыгина, да Семена и Ивана Рѣткиныхъ, ихъ помѣстья деревни Ганшиной; да внизъ по Волкушѣ до усть рѣчки Волкуши, по рч. по Лютивку до первые старыя межевые признаки (sic); и по тѣмъ урочищамъ на правѣ земля лѣсъ и хмѣлевья болота Троецкія и Васильевскія вотчины пустоши Маршуковскія, а на лѣвѣ земля розныхъ помѣщиковъ и вотчинниковъ дер. Ходыкиной. А учинена та межа по старымъ писцевымъ межамъ и урочищамъ по отводу старожильца Бѣлевскаго Затинщика Федки Иванова сына Мочалина; а писана та вотчина за Троицкими попами за Никифоромъ да за Алимпіемъ, да за Васильевскими попами за Иваномъ, да за дьячкомъ за Ондрюшкою, по Государевымъ Ц. и В. К. Михаила Феодоровича всея Руссіи грамотамъ 137-го года, 138 и 140 годовъ, за приписью дѣяка Гарасима Мартемьянова. Да Троецкіе жъ и Васильевскіе попы и дьячекъ положили на ту вотчину, на пустошь Маршуковскую, передъ писцами старья вотчинныя крѣпости и правья грамоты въ спорной землѣ: данную грамоту князя Василья Васильевича Бѣлевскаго 51-го года (1549), да двѣ грамоты блаженныя памяти Государя Ц. и В. К. Ивана Васильевича всея Руссіи 90-го года, да грамоту Государя Ц. и В. К. Федора Ивановича всея Руссіи 97 года, да отдѣльную выпись Бѣлевскаго осаду головы Григорья Кушнина 190 году, да съ Бѣлевскихъ съ писцевыхъ съ дозорныхъ книгъ 7 выписей: выпись Савина Пле-

щевца съ товарищи 193 года, да двѣ выписи Микиты Ржевскаго съ товарищи 192 года, 193 г., выпись князя Андрея Елецкаго 195 года, да двѣ выписи съ книгъ Миѣфора Бибикова 122 года, да выпись Данилы Свѣчина 128 года. А какъ въ тѣхъ старыхъ вотчинныхъ крѣпостяхъ въ грамотахъ и выписяхъ Троецкой и Васильевской вотчинѣ, пустоши Маршуковской, межи и урочища описаны и по старожильцовымъ отводамъ и вновь межа учинена по старымъ межамъ, по тѣмъ же рѣчкамъ и урочищамъ.

№ 45.

За Никольскимъ попомъ за Ивановъ, что въ Бѣлевѣ на посадѣ церковь Велик. Чудотворца Николы Можайскаго, поль-пустоши Ивановскія, Сафоново Сухорученково Кузминское тожь, а въ ней пашни пах. наѣздомъ 20 четв., да лѣсомъ поросло 12 четв. въ п., а в. п., и съ тѣмъ, что владѣли деревни Ганшины крестьяне. А писано за Никольскимъ попомъ за Ивановъ та пустошь къ церквѣ Великаго Чудотворца Николѣ Можайскому по Государевѣ Ц. и В. К. Михаила Феодоровича всея Руссїи грамотѣ, за приписью дьяка Герасима Мартемьянова 127 года, да по его Ивановѣ сказкѣ.

№ 46.

За Пятницкимъ дьячкомъ за Постничкомъ Ивановымъ, что въ Бѣлевѣ на посадѣ церковь Св. Мученицы Параскевы нарицаемая Пятницы, поль-пустоши Ивановскія Сафоновы, Сухорученковы, Кузминская тожь, а въ ней пашни пахано наѣздомъ 20 четв. въ п., а въ д. п. А писано за Пятницкимъ дьячкомъ та земля къ церквѣ по Государевѣ Ц. и В. К. Михаила

Федоровича всея Русси грамотъ, за приписью дьяка Ивана Болотникова 129 года.

№ 47.

Слобода Завырская въ помѣстьѣ и въ вотчинѣ за Федоромъ Толочановымъ да за Аѳонасьемъ Прончищевымъ, а въ ней церковь Св. Верховныхъ Апостолъ Петра и Павла да въ придѣлѣ Василѣя Блаженнаго древяна клетки; а въ церквѣ образы, и ризы, и свѣчи, и книги, и колокола и все церковное строеніе попово; а у церкви (в.) попъ Петръ Даниловъ, (в.) попъ Нестеръ Игнатьевъ; да двѣ кельи нищенскія Ивашко Фирсовъ, да Ондрюшко Дмитріевъ. Пашни паханья церковныя земли 20 четв., да перелогомъ 12 четв. въ п., а в. п.; и обоего пашни пах. и перелогомъ церков. земли 32 четв. въ п., а в. п. Сѣна межъ полъ и по заполью. А писана та земля къ церквѣ по Государевъ Ц. и В. К. Михаила Федоровича всея Русси грамотъ за приписью дьяка Ивана Болотникова 121 года.

№ 48.

Въ Дураковскомъ стану—въ пустошѣ Жаровѣ, што за Вадвиженскимъ монастыремъ, примѣрено сверхъ дачи лишнія земли по новому письму и мѣрѣ, и по старымъ писцовымъ книгамъ письма и мѣры Григорья Гридкова да подьячего Василѣя Жиакнина 177 года, пашни паханья и церелогомъ и дѣсомъ версело 24 четв. въ п., а в. п.; и та земля рѣписада на Государя Ц. и В. К. Михаила Федоровича всея Русси до его Государева указу.

СТАНЪ БЛАГОВЪЩЕНСКОЙ.

А ВЪ НЕМЪ СЕЛА, И ДЕРЕВНИ, И ПУСТОШИ ЗА ДВО-
РЯНЫ И ЗА ДѢТЬМИ БОЯРСКИМИ, И ЗА ВДОВАМИ, И
ЗА НЕДОРОСЛЯМИ ВЪ ПОМѢСТЯХЪ.

№ 1.

За Богданомъ Ильинымъ сыномъ Плещеева въ по-
мѣстьѣ, что было прежь сего въ помѣстьѣ жъ за Мат-
вѣемъ Кусаковымъ, — жеребей деревни Рядовой, на
р. на Сетухѣ, а деревня безъ жеребья за Петромъ
Михайловымъ сыномъ Лаврова, за бѣломѣстными ко-
заки, да въ порозжихъ въ отписныхъ земляхъ, а въ
ней на его Богдановъ жеребей дворъ помѣщиковъ, а
въ немъ живутъ дѣловыя люди: Осипко Осиповъ съ
племянникомъ съ Петрушкою да Томитко Григорь-
евъ сынъ, а прозвище Черный, да крестьянинъ (в.)
Климко, да Тимошка да Прохорко Дементьевы дѣти,
прозвище Медвѣдковы; да пустыхъ дворовъ крестьян.
да бобыльскихъ: дв. пустъ Бориски Федорова съ дѣт-
ми съ Куземкомъ, да съ Давыдомъ, да съ Ефимкомъ,
(дв. п.) Томилка Лукьянова, а съ тѣхъ дворовъ крестья-
не сошли безвѣстно во 137 г.;—да мѣсть дворовыхъ
пустыхъ крестьянскихъ и бобыльскихъ: (м.) Поснич-
ка Тяпкина, (м.) Парфенки Обельмицына. Пашни пах.
помѣщиковы 20 четв.,—да крестьянск. пашни пах. 4
четв., да перелогомъ 2 четв. съ третникомъ въ полѣ,

а въ дву потому жъ. Земля добра, опроче того, что взято изъ его помѣстнаго жеребья, изъ деревни Рядовой, треть, и отдана бѣломѣстнымъ козакомъ. Лугу на р. на Сетухѣ 2 дес. Сѣна ставится 40 к. Лугу усаднаго ко всей деревнѣ 6 дес. — Жеребей деревни Марковы Грибцовская тожъ, да къ тому жъ его жеребью припущено въ пашню жеребей пустоши, что была деревня Красниковская, на р. на Паниковкѣ, что была прежде сего въ помѣстьѣ за Петромъ Плещеевымъ, а деревня безъ жеребья за Романомъ Шепелевымъ, да за Юрьемъ Даниловымъ, да за книгинюю за вдовою Варварою князь Даниловскою женою Горчакова съ дѣтми, а въ ней на его Богдановъ жеребей и съ припускнымъ жеребьемъ: (в.) бобыль Евстратко Аюнасьевъ с., прозвище Гладкой, съ братомъ съ Карпикомъ, да дворъ п. бобыльской Мартинки Семенова, да зятя его Тимошки Федорова, сошли безвѣстно во 138 г.,—да мѣсто дворовое бобыльск. пусто Мелешки Федорова. Пашни пах. бобыльск. 2 четверти, да перелогомъ 18 четв. въ п., а в. п. Земля добра. Сѣножатныя дубровы двѣ десятины съ полу-десятиною; сѣна ставится 50 к.,—ко всей деревнѣ вопче у всѣхъ помѣщиковъ; лѣсу пашеннаго ко всей деревнѣ 2 дес., да сѣнныхъ покосовъ вопче съ Романомъ Шепелевымъ, въ пустоши Красниковской, сѣна ставится 60 к. — Жеребей деревни Гутовой Слободки, на Свинскомъ отвершку, пусть, а деревня безъ жеребья въ помѣстьѣ жъ за Амеляномъ Андреевымъ сыномъ Сухотина, а въ ней на его Богдановъ жеребей мѣсто дворовое крестьянск. пусто Самолки Федорова. Пашни перелогомъ 7 четв. въ п., а в. п. Земля добра. Сѣно и лѣсъ вопче съ Омеляномъ Сухотинымъ. И всего за Богданомъ въ помѣстьѣ въ дву деревняхъ по жеребью деревни пусты, да жеребей пустоши, припущено въ пашню; а въ нихъ дворъ по-

мѣщиковъ, да дв. крестьянской, а людей въ немъ 3 человекъ, да дв. боб., а людей въ немъ два человекъ, 3 двора кр. и боб. пусты. Пашни пах. помѣщиковы 20 четв.,—да крестьянск. и боб. пашни пах. 6 четв., да перелогомъ 34 четв. съ третникомъ въ п., а в. п.; и обоего паш. пах. помѣщиковы, и кр., и боб. и перелогомъ 60 четв. съ третникомъ въ п., а в. п. Земля добра. Сѣна 40 к., да сѣна же вопче съ помѣщикомъ по дачамъ 50 к., да сѣна жъ вопче съ Романомъ Щенелевымъ по дачамъ 60 к. Лугу усаднаго 6 дес., — да лѣсу пашеннаго 2 дес. вопче съ помѣщикомъ. А по Государеву указу платить съ живущаго въ сошное писмо съ четверика и съ полъ-полъ четверика пашни. А сошнаго письма въ живущемъ и ввустѣ полъ-полъ трети сохи, и не дошло въ сошное писмо 6 четвертей съ третникомъ пашни. А писано за Богданомъ то помѣстье по отдѣльнымъ выписямъ отдѣлу осаднаго головы Захарьи Левшина 128 г. да 129 г., за его Закарьевою рукою. Да за нимъ же Богданомъ помѣстье въ Погорѣльскомъ да въ Сныховскомъ стану, писаны за нимъ подлинно въ тѣхъ станѣхъ.

№ 2.

За Козьминьимъ, за Романомъ Борисовымъ с. Шенелева, въ помѣстьѣ, что было прежь сего въ помѣстьѣ жъ за Тихономъ, а прозвище за Тимофеемъ Шенелевымъ, жеребей деревни Марковой, Грибцовская тожь, да къ тому жъ его жеребью приуцено въ пашню жеребей пустоши, что была деревня Красниковская, на р. на Пашитовкѣ, а въ ней на его Романовъ жеребей бобльск. двороль: (в.) Фролка Семеновъ съ братомъ съ Ореховскою Ивановымъ сыномъ, да съ племянникомъ съ Якушковымъ Петровымъ сыномъ, прозвище Жучковы,

(в.) Ивашко Семеновъ съ племянникомъ Степкою Ларионовымъ, а прозвище Жучковы же, да съ Евдокимомъ Васильевымъ сыномъ, да съ Ивашкомъ Олексеевымъ сыномъ Бѣловцывыми, да дв. пусть людской. Пашни пах. помѣщиковы 10 четв., да боб. пашни пах. 4 четв., да перелогомъ 16 четвертей, да лѣсомъ поросло 20 четв. въ п., а в. п. Земля добра. Дубровы сѣножатныя ко всей деревни вопче у всѣхъ помѣщиковъ двѣ десятины съ полу-десятиною; сѣна ставится 50 к., да сѣнныхъ покосовъ вопче съ Богданомъ Плещеевымъ въ пустоши Красниковской 3 дес.; сѣна ставится 60 к. — И всего за Романомъ въ помѣсть жеребей деревни живущей, и съ припускнымъ жеребемъ пустоши Красниковской, — а въ нихъ на его жеребей 2 дв. боб., а людей въ нихъ 7 чел., да дворъ пусть людской. Пашни паханыя помѣщиковы, и боб., и перелогомъ и лѣсомъ поросло 50 четв. въ п., а въ дву п. Земля добра. Сѣна вопче съ помѣщики 110 копень. Лѣсу пашеннаго 2 дес. — Да ему жъ Роману дубровы сѣножатныя у пустоши Кудрины десятина; да сѣнные жъ покосы, поляна Озерки, на р. на Корошье, вверхъ Святаго Колодезя и пустоши Скрымевой, и вверхъ отъ Мокраго верха, и лѣсною порослю 4 дес. съ полу-десятиною. А по Государеву указу платитъ съ живущаго въ сошное письмо съ четверика пашни; а сошнаго письма въ живущемъ и впустѣ полъ-полъ четь сохи. А писано за Романомъ то помѣстье по Государевѣ Ц. и В. К. Михаила Феодоровича всея Руссїи грамотѣ, какова прислана къ писцамъ во 136 г. за приписью дѣяка Венедикта Махова.

№ 3.

За Романомъ Аонасьевымъ с. Чебышова въ помѣстьѣ, что дано изъ дворцовыхъ селъ, деревня Ишутинская, Столыпинская тожь, на р. на Лютимкѣ, да на Тыринскихъ отвершкахъ, а въ ней дворъ помѣщиковъ, да людскихъ дворовъ: дворъ Савки Булгакова, дв. Тимошки Васиѣва да Васки Миронова сына Милованова, дв. Ивашки Герасимова, прозвище Смольянинъ, дв. Никанка Андреевъ сынъ, прозвище Десянка; да крестьянск. дворовъ: (в.) Ивашко Ивановъ сынъ, а прозвище Турубаровъ, съ дѣтми съ Якункою да съ Петрушкою, да съ Васкою, да съ Степкою Аонасьевымъ сыномъ, прозвище Носенокъ, да съ племянникомъ съ Кондрашкою Левонтьевымъ, прозвище Собака, да съ Осипкомъ Филиповымъ сыномъ, прозвище Писецъ, да съ нимъ же подсосѣдникъ на дворѣ Сенька Микитинъ сынъ Елизаровъ, сапожникъ, (в.) Ермолка Лавинъ, съ племянникомъ съ Сержкою Авдеевымъ, да съ Васкою Фроловымъ, да съ Ескою Федоровымъ, да съ Сысойкомъ Максимовымъ сыномъ, а прозвище Глазунъ; да бобыль (в.) Демидко Овдокимовъ съ пасынки съ Юлкою да съ Максимкою Ивановыми, а Юлкѣ прозвище Рудакъ, да съ племянники съ Ондранкою Михайловымъ, да съ Ермошкою Микитинымъ, да съ Игнашкою Федоровымъ сыномъ, а прозвище Телюга. Пашни пах. помѣщиковы 20 четв., да крестьянск. и боб. пашни пах. 10 четв., да перелогомъ 30 четв., да лѣс. пор. 28 четвертей въ п., а в. п. Земля добра. Сѣножати межъ полъ, и по заполью 5 десятинъ съ полу-десятиною; сѣна ставится 110 к., да отхожева лугу за р. Окою у Родника 3 дес. Сѣна ставится 60 к. Лѣсу пашеннаго 5 дес. съ полу-десятиною. Въ лѣсѣ вѣзжать Романовымъ людямъ, крестьяномъ и бобылямъ въ большой въ Бѣлевской, по

дрова, и по хоромной, и по всякое угодье за р. за Оку, гдѣ прежь сего изстари вѣзжали, по руднику вверхъ. — Жеребей деревни Ходыниной, на р. на Волкушѣ, пусть, а деревня безъ жеребья за Петромъ Юшковымъ въ помѣстьѣ да за Иваномъ Сухотинымъ, да за Татьяною за Григорьевскою женою Житова въ вотчинѣ, а въ ней на его Родіоновъ жеребей мѣсть дворовыхъ крестьянскихъ и боб. пустыхъ: (м.) Ѳедки, прозвище Клубника, а Ѳедка споль въ Бѣлевской же уѣздѣ за Богдана Нестерова, въ деревню Передѣль во 127 году; (м.) Агейки Ѳедорова, (м.) Сенки Костентинова, сошли безвѣстно. Пашни пах. наѣдомъ прежнія дачи 15 четв., да перелогомъ 24 четверти, да лѣс. поросло 10 четв. въ п., а в. п. и съ тѣмъ, что ему Роману дана лишняя земля по старымъ писцевымъ книгамъ письма и мѣры Григорья Гридкова, да подъячего Василья Жмакина 177 г.,—и по новому письму и мѣрѣ 34 четв.; пожни около поль 6 дес. Сѣна ставитца 120 к. вопче съ помѣщики и вотчинники по дачамъ да отхожева лугу за р. за Окою, выше Фрола Святаго, ниже деревни Пашковской и Володинской 2 десятины съ четью; сѣна ставится 45 копенъ. Лѣсу пашеннаго 30 десятинъ съ четью десятины, вопче у всѣхъ помѣщиковъ и вотчинниковъ ко всей деревнѣ. Жеребей деревни Болтенной, на р. на Сетухѣ, пусть; а деревня безъ жеребья за Иваномъ, да за Микитою, да за Борисомъ Кондыревымъ, да за Воиномъ Еропкинымъ, да за вдовою Овдотьею Романовскою женою Ближевскаго съ дѣтми, да Дмитриемъ Губинымъ, да за вдовою Ольгою Володимерскою женою Мясоѣдова съ сыномъ съ Абакумомъ; да за обломѣстными казаками, а въ ней на его Романовъ жеребей мѣсть дворовыхъ крестьянскихъ пустыхъ: (м.) Ѳедки Мартынова, да сына его Гришки. Ѳедку убили Литовскіе люди, а сынъ сшелъ безвѣст-

но. Мѣсто Бориски Курямина, Бориско умеръ. Пашни перелогомъ 5 четв. въ п., а в. п. Земля середняя. Лугу и пожни и дубровы 17 десятинь съ полу-десятиною. Сѣна ставится 380 к. Лѣсу пашеннаго 13 дес., а сѣно и дуброва и лѣсъ вопче и всѣхъ помѣщиковъ деревни Болтенокъ по дачамъ. И всего за Романомъ въ помѣстьѣ: деревни живущая, да въ дву деревняхъ по жеребью, пусты,—а въ нихъ: дворъ помѣщиковъ, да 5 дворовъ людскихъ, да 2 двора крестьян., людей въ нихъ 11 человекъ, да дв. бобыльской, а людей въ немъ 6 человекъ, да 5 мѣстъ кр. и боб. пусты. Пашни паханья помѣщиковы 20 четв., да крест. и боб. пашни пах. 10 четв.,—да пашни жъ пахано наѣздомъ 15 четв., да перелогомъ 54 четв., да лѣсомъ поросло 38 четв.; и обоего пашни пах. помѣщиковы, и кр., и боб., и съ наѣзжею пашнею, и перелогомъ и лѣс. поросло 137 четв. въ п., а в. п. Земля добра. Да пашни жъ перелогомъ середня земли 5 четв. въ п., а в. п. Сѣна 215 к. Лѣсу пашеннаго 5 дес. съ полу-десятиною, да сѣна жъ вопче съ помѣщики и съ вотчинники деревни Ходыниной 120 к. Лѣсу пашеннаго 13 десятинь съ четыю десятины. А по Государеву указу платитъ съ живущаго въ сошное письмо съ полуосмины пашни. А сошнаго письма въ живущемъ и впусъ полъ-чети и полъ-полъ-полъ-трети сохи и 4 четв. безъ третника пашни; да середня земли 5 четв. пашни. А писано за Романомъ то помѣстье по памяти изъ Помѣстнаго Приказу за приписью дьяка Феоктиста Тихомирова 141 года. А владѣти ему Роману тѣмъ своимъ помѣстьемъ съ отказными деревнями по старымъ межамъ, какъ прежде сего тѣ деревни были изстари, во дворцѣ;—а помѣщики и вотчинники, въ деревнѣ Ходыкиной, и въ деревнѣ Болтенкахъ пашни пахать для тѣсноты, черезъ десятину.

№ 4.

За Петромъ Ивановымъ сыномъ Юшкова въ помѣстьѣ, что оны Петръ съискалъ сверхъ дачъ къ деревнѣ Ходыкиной, по новому письму и мѣрѣ, и по старымъ писцевымъ кнѣгамъ письма и мѣры Григорья Гридкова, да подъячего Василья Жмакина 177 года, лишнія земли, жеребей деревни Ходыкиной, на р. на Лютивкѣ, да на р. на Волкушѣ, а въ ней на его Петровъ жеребей крестьянъ: (в.) Гришка Селивановъ съ пасынкомъ съ Миткою Андреевымъ, да бобыль (в.) Федька Андреевъ, прозвище Тупица, съ сыномъ Игнашкомъ. Пашни пах. крестьянск. и боб. 6 четв., да перелогомъ 10 четв., да лѣсомъ поросло 15 четв. съ осминою. И всего за Петромъ въ помѣстьѣ жеребей деревни живущей, а въ ней дворъ крестьянск., а людей въ немъ два человѣка, да дворъ боб.,—а людей въ немъ два жъ человѣка. Пашни паханныя крестьянскія, и бобыльскія, и перелогомъ и лѣсомъ поросло 31 четв. съ осминою въ п., а в. п. Земля добра. Пожни около поль и по р. по Волкушѣ и по Лютивкѣ 6 десятины. Сѣна ставится 120 к. вопче съ помѣщикомъ и вотчинникомъ по дачамъ, а усадный лѣсъ вопче жъ съ помѣщикомъ и вотчинникомъ. Да отхожева лугу, за р. за Окою выше Фрола святаго, а ниже деревни Пашковской и Володинской, и бортныя полторы десятины. Сѣна ставится 30 к. Лѣсу пашеннаго 13 дес. съ четыю десятины, вопче у всѣхъ помѣщиковъ ко всей деревни Ходыкиной. Въ лѣсъ вѣзжати Петровымъ крестьяномъ и бобылямъ въ большой въ Бѣлевской, за р. за Оку, за дер. Боровну, гдѣ прежь сего изстари вѣзжали, для дровянаго, и хороннаго, и на всякое угоде. А по Государеву указу платити съ живущаго въ сошное письмо съ четверика и съ моль-поль четверика пашни. А сошнаго

письма въ живущемъ и впусти въ полъ-полъ-полъ-трети сохи, и не дошло въ сошное письмо 2 чети безъ полутретника пашни. А писано за Петромъ то помѣстье по памяти изъ Помѣстнаго Приказу за приписью дѣла Феоктиста Тихомирова 141 г.

Да за нимъ же Петромъ помѣстье въ Погорѣльскомъ и въ Руцкомъ стану, писаны за нимъ подлинно въ тѣхъ станѣхъ.

№ 5.

За княземъ Семеномъ княжъ Ивановымъ сыномъ Горчакова въ помѣстьѣ, что ему дано изъ дворцовыхъ селъ, жеребей деревни Котолановы, на Медвѣлевѣ полянѣ, на колодезѣ, а деревни безъ жеребья за Михайломъ Быковымъ, да за Иваномъ Слѣпушкинымъ, да за Михайломъ Глазовымъ, да за вдовою Авдотьей Романовскою женою Ближневскаго съ дѣтми, — а въ ней на его князь Семеновъ жеребей дворъ помѣщиковъ, да боб. дворовъ: (в.) Зиновка Меркуловъ съ дѣтми Сенькою да съ Микиткою, (в.) Ивашко Меркуловъ съ племянники съ Федкою Ивановымъ да съ Онтошкою Васильевымъ, да дв. пусть Петрушки Петрова, Петрушка сшелъ безвѣстно. Пашни паханья помѣщиковы 10 четв., да боб. пашни пахан. 4 четв., да перелогомъ 15 четв. съ полутретникомъ въ п., а в. п. И всего за князь Семеномъ въ помѣстьѣ жеребей деревни живущія, а въ ней дв. помѣщиковъ, да два двора бобыльскихъ, а людей въ нихъ 6 человекъ, да дв. пусть боб. Пашни пах. помѣщиковы, и боб., и перелогомъ и лѣсомъ поросло 29 четв. съ полу-третникомъ въ п., а в. п. Земля добра, опроче того, что взято изъ его помѣстья и отдано было бѣломѣстнымъ козакомъ. Лугу по р. по Люгивкѣ до Ходыкинскаго

рубежа, лужекъ Ременковъ, 3 десятины. Сѣна ставится 60 к. Дубровы отхожія сѣножатныя у деревни Парфеновской старой Скрылевой 10 дес. съ полу-десятиною; сѣна ставится 210 к. — Лѣсу пашеннаго у деревни Стольпинской 4 дес., а лугъ и сѣножатныя дубровы и лѣсъ вопче у всѣхъ помѣщиковъ, ко всей деревнѣ Котолановѣ. А по Государеву указу платить съ живущаго въ сошное письмо съ четверика безъ поль-поль-поль четверика пашни. А сошнаго письма въ живущемъ и впусѣть поль-поль-поль чети сохи и 4 чети съ полу-третникомъ пашни. А писано за князь Семеномъ то помѣстье по приправочнымъ книгамъ письма и дозору Аеонасыя Толочанова да подъячего Добрыни Русанова 124 г., каковы даны писцемъ для приправки за подъячьею приписью. А пашню пахать князь Семеновымъ людямъ и бобылямъ съ помѣщики для тѣсноты, черезъ десятину, а съ окольными деревнями владѣти ему князь Семену тѣмъ своимъ помѣстьемъ по старымъ межамъ, какъ тѣ деревни преже сего были изстари во дворцѣ.

№ 6.

За Михайломъ Ѳедоровымъ сыномъ Быкова, что ему дано изъ дворцовыхъ селъ, жеребей дер. Котолановы, на Медвѣдевѣ полянѣ, на колодезѣ, а въ ней на его Михайловъ жеребей: дворъ помѣщиковъ, да крестьянъ: (в.) Мартынка Артамоновъ съ дѣтми съ Ивашкомъ да съ Аеонкою, да съ приемышемъ его съ Ивашкою Сергѣевымъ, а Ивашко спелъ безвѣстно во 137 г., да бобыль (в.) Ѳедка Степановъ, да дв. пусть крестьянск. Васки Артамонова, да мѣсто двор. крестьянское пусто Ѳедки Григорьева съ племянникомъ съ Ивашкою Сергѣевымъ, а Васка, и Ѳедка, и Иваш-

ко сошли безвѣстно. Пашни пах. помѣщиковы 17 четв.,—да крестьянск. и боб. пашни пах. 6 четв.,—да перелогомъ 14 четв., да лѣсомъ поросло 10 четв. въ п., а в. п. И всего за Михайломъ въ помѣстьѣ жеребей дер. живущей, а въ ней дворъ помѣщиковъ; да дворъ крестьянской, а людей въ немъ 3 человекъ, да дв. бобыльской, да дворъ пусть крестьянской, да мѣсто дворовое крестьянское пусто. Пашни паханья помѣщиковы, и крестьян., и боб., и перелогомъ и лѣсомъ поросло 47 четв. въ п., а в. п. Земля добра, опроче того, что взято изъ его помѣстья треть и отдано бѣломѣстнымъ казакамъ. Лугу по р. по Лютивкѣ 3 дес. Сѣна 60 к. Дубровы отхожія сѣножатныя у дер. Парфеновской старой Скрылехы 10 дес. съ полудесятиною; сѣна ставится 200 к. Лѣсу пашеннаго у дер. Стольвинской 4 дес. А лугъ, и сѣножатная дуброва, и лѣсъ вопче у всѣхъ помѣщиковъ, ко всей дер. Котолановъ. А по Государеву указу платитъ съ живущаго въ сошное письмо съ четверика пашни; а сошнаго письма въ живущемъ и впустъ полъ-полъ чети сохи, и не дошло въ сошное письмо треть чети пашни. А писано за Михайломъ то помѣстье по отдѣльной выписи отдѣлу Данилы Яблочкова 122 г.

№ 7.

За Иваномъ Федоровичъ с. Слѣпушкина въ помѣстьѣ, что ему дано изъ дворц. сель, жеребей деревни Католановы, на Медвѣевъ полянѣ, на колодезь, а въ ней на его Ивановъ жеребей дворъ помѣщиковъ, да дв. пусть бобыльской Дашилка Семенова, да мѣсто дворовое крест. пусто Фильки Семешова, а Дашилка и Филька сошли безвѣстно во 127 году.

Пашни пах. помѣщиковы 11 четв., да перелогомъ 8 четв. въ п., а в. п. И всего за Иваномъ жеребей деревни, а въ ней на его жеребей дв. помѣщиковъ, да дв. пусто, бобыльской, да мѣсто дворовое крестьянск. пусто. Пашни пах. помѣщиковы и перелогомъ 19 четв. въ п., а в. п. Земля добра, опроче того, что взято изъ его помѣстья треть и отдано бѣломѣстнымъ козакомъ. Лугу по р. по Лютивкѣ 3 дес. Сѣна 60 к. Дубровы отхожія сѣножатныя у деревни Паросновской старой Скрымевой 10 дес. съ полу-десятиною; сѣна ставится 210 к. Лѣсу пашеннаго у деревни Стольпинской 4 дес. А лугъ, и сѣножатная дуброва, и лѣсъ вопче у всѣхъ помѣщиковъ, ко всей деревнѣ Католановѣ. А писано за Иваномъ то помѣстье по приправочнымъ книгамъ письма и дозору Аеонася Толочанова да подъячего Добрыни Русанова 124 г., каковы даны писцамъ для приправки за водьячьею приписью. А пашню пахать Ивановымъ людямъ съ помѣщики для тѣсноты черезъ десятину; а съ околными деревнями владѣти ему Ивану тѣмъ помѣстьемъ по старымъ межамъ, какъ тѣ деревни преже сего были изстари во дворцѣ.

№ 8.

За Михайломъ Гавриловымъ сыномъ Глазова въ помѣстьѣ, что ему дано Серпянина изъ Иванова помѣстья Слѣпушкина, жеребей деревни Котолановы, на Медвѣдевѣ полянѣ, на колодезѣ; а въ ней на его Михайловъ жеребей (в.) бобыль Карпушка Антоновъ. Пашни пах. бобыльск. 2 четв., да перелогомъ 8 четв.; и обоего пашни пах. боб. и перелогомъ 10 четв. въ п., а в. п. Земля добра, опроче того, что взята треть изъ его помѣстья и отдано бѣломѣстнымъ казакомъ.

Лугу по р. по Лютивкѣ 3 дес. Сѣна 60 к. Да дубровы отхожія сѣножатныя у деревни Парфеиовской 10 дес. съ полудесятиною; сѣна 210 к. Лѣсу пашеннаго у деревни Стольпинской 4 дес. А лугу (sic) и сѣножатная дуброва и лѣсъ вопче у всѣхъ помѣщиковъ, ко всей деревни Котолановы. А по Государеву указу платить съ живущаго въ сошное письмо съ получетверика пашни. А писано за Михайломъ то помѣстье по его сказкѣ. Да за нимъ же вотчина и помѣстье въ Лабодинскомъ стану, писано за нимъ подлинно въ томъ стану.

№ 9.

За Петромъ Михайловичемъ с. Лаврова въ помѣстьѣ, что ему промѣнилъ князь Савелей князь Юрьевъ сынъ Горчаковъ, полъ-села Хочева, на р. на Селеменкѣ, а другая половина того села за нимъ же за Петромъ въ вотчинѣ, а въ ней на его Петрову помѣстную половину бобьльск. дворовъ: (в.) Федка Андроновъ съ племянники съ Васкою да съ Ларкою Осиповыми, да съ зятемъ съ Ивашкомъ, съ Лютягою, (в.) Артюшка Аеонасеевъ съ племянникомъ съ Ондрюшкою Никитинымъ, да мѣсто дворовое крестьянское пусто Васки Михайлова сына, прозвище Шилова, Васка умеръ. Пашни пах. помѣщиковы 10 четв., да боб., пашни пах. 4 четв., да перелогомъ 34 четв., да лѣсомъ поросло 23 четв. съ осминою въ п., а в. п. Земля добра. Дубровы сѣножатныя межъ рѣчки Грязи и рѣчки Серебрянки на его Петрову помѣстную половину 3 десятины съ полу-десятиною. Сѣна ставится 70 к., да на р. на Грязи лужекъ вопчей полъ-десятины, сѣна 10 к. Лѣсу не непашеннаго по р. по Чельменкѣ вверхъ, и выше верховья по Ратову дуб-

рову 8. десятинь ко всему селу Хочеву. Да за нимъ же Петромъ въ помѣстьѣ, что было прежь сего въ помѣстьѣ жъ за Матвѣемъ Кусаковымъ, жеребей деревни Рядовы, на р. на Сетухѣ, пусть, а въ ней на его Петровъ жеребей пашни пахано наѣздомъ 10 четв., да лѣс. поросло 23 четв. съ осминою въ п., а в. п. Земля добра, опроче того, что взято изъ его жеребья треть и отдано бѣломѣстнымъ казакамъ. Лугу за р. за Сѣтухою отъ деревни Рядовой вверхъ по р. Сѣтухѣ 5 дес. Сѣна ставится 100 к. До отхожева лѣсу подъ деревнею Ѳединскою 9 дес. съ полу-десятиною. Лѣсу усаднаго позади Богдановыхъ крестьянскихъ дворовъ и межъ Петровыхъ дворовыхъ усадебъ; а сѣно и усадный и отхожей лѣсъ вопче съ Богданомъ Плещеевымъ, ко всей дер. Рядовѣ. — Да за нимъ же за Петромъ въ помѣстьѣ, что ему дано изъ порозжихъ земель жеребей пустоши, что б. деревня Фролова, на р. на Серебрянкѣ, а пустошь безъ жеребья за Поликарпомъ Полтевымъ въ помѣстьѣ жъ, да въ отписныхъ въ порозжихъ земляхъ. А въ ней на его Петровъ жеребей пашни пахано наѣздомъ 15 четв., да лѣсомъ поросло 20 четв. въ п., а в. п. Земля добра; дубровы сѣножатныи за р. за Поганцомъ 2 десятины. Сѣна ставится 40 к.; да усаднаго лѣсу вверхъ по р. по Свинкѣ 4 дес., а усады дворовые отдѣлены ему Петру по р. по Поганцу съ усть р. Свинки. И всего за Петромъ помѣстья поль-села живущаго, да жеребей деревни пусть, да жеребей пустоши, а въ нихъ 2 двора боб., а людей въ нихъ 6 челоуѣкъ, да мѣсто дворовое крестьянское пусто. Пашни пах. помѣщиковы 10 четв., да боб. пашни пах. 4 четв., да пашни жъ пахано наѣздомъ 25 четв., да перелогомъ 34 четв., да лѣсомъ поросло 67 четв.; и обоего пашни пах. помѣщиковы, и боб., и съ наѣзжею пашнею, и перелогомъ и лѣс. поросло 140 четв.

въ н., а в. п. Земля добра. Дубровы сѣнокатныя 6 десятинъ и съ вопчимъ лужкомъ, сѣна ставится 120 к. Лѣсу усаднаго 4 дес., да лѣсу жъ непашеннаго 8 дес. Да лугу вопче съ Богданомъ Плещеевымъ 5 дес. Сѣна 100 к., да отхожева лѣсу вопче жъ съ Богданомъ Плещеевымъ 9 десятинъ съ полу-десятиною. А по Государеву указу платитъ съ живущаго въ сошное письмо съ четверика пашни. А сошнаго письма въ живущемъ и впусти полъ-чети и полъ-полъ-полъ-трети сохи, и 7 четв. безъ третяика пашни. А писано за Петромъ то помѣстье, что ему промѣнилъ князь Савелей Горчаковъ, полъ-седа Хочева по намити изъ Помѣстнаго Приказу за приписью діака Ивана Переносова 144-го года. А жеребей дер. Рядовой писанъ за нимъ Петромъ въ помѣстьѣ, по его Петровѣ сказкѣ за рукою; что ему дано изъ порозжихъ земель жеребей пустоши Фроловы, и то писано за нимъ въ помѣстье по отдѣльной вышиси отдѣлу осаднаго головы Дружины Шуленова и за его рукою 129 года.

Да за нимъ же Петромъ помѣстье въ Вырскомъ стану а въ Сныковск. тожъ, писано за нимъ подлинно въ томъ стану.

№ 10.

За Микифоромъ Алексѣевымъ сыномъ Давыдова въ помѣстьѣ, что ему дано изъ дворцовыхъ селъ, деревня Жаворонкова, Овсянникова тожъ, на р. на Саникѣ, промежъ р. Серебрянки, а въ ней дворъ дворянщиковъ, да людскихъ дворовъ: дв. Гришки Аванасьева, дв. Савки Акинфьева, да бобыль (в.) Митка Федоровъ съ племянникомъ съ Девкою Павловнѣю, да съ братомъ съ Васкою Костентиновымъ, да съ прии-

мышемъ съ Васкою Гурьевымъ. Папни пах. помѣщиковы 30 четв., да боб. папни пах. 2 четв., да перелогомъ 15 четв. въ п., а в. п. Земля добра; лугу отхожева на р. на Окѣ, промежь р. Вырки и Сетуки, отъ большой дороги по стежку до зимняго перѣзду, что ѣздить за р. за Оку, что прежь сего кашивали 2 десятины съ полу-десятиною; сѣна ставится 50 к. Дубровы сѣножатныя и по отвершкамъ 5 дес. съ полу-десятиною; сѣна 110 к. Лѣсу непашеннаго по оврагомъ 4 десятины безъ чети десятины. Да за нимъ же за Никифоромъ помѣстье, что ему дано Ильино помѣстье Давыдова въ томъ же Благовѣщенскомъ стану деревня Слободка Ильино, на боковомъ, да на каменномъ верху безъ жеребья, а жеребей тоя деревни за Юрьемъ Давыдовымъ въ помѣстьѣ; а въ ней за Никифоромъ дворъ прикащиковъ Васки Гаврилова сына, прозвище Кисленокъ; да крестьянинъ (в.) Давыдка да Ларка Федосовы, у Давыдки сынъ Власко, да племянники Савка Семеновъ с. Рябовъ со внучаты съ Ивашкою Ивановымъ, прозвище Чюра, да съ Гарасимкою Федосѣевымъ; да бобыль (в.) Ивашко Степановъ, прозвище Обляза, съ пасынкомъ съ Ивашкою Федоровымъ, прозвище Рыкъ, да съ племянники съ Федкою да съ Сенкою Морозовыми, да со внукомъ съ Филькою Семеновымъ сыномъ, а прозвище Дуиньимъ; да пустыхъ дворовъ крестьянскихъ и бобыльскихъ: дв. п. Гришки Степанова, прозвище Птица, сошелъ безвѣстно во 137 г.; д. п. Федки Никифорова, прозвище Матова, сшелъ безвѣстно во 138 г. Папни пах. помѣщиковы 10 четв., да крест. и боб. папни пах. 6 четв., да перелогомъ 24 четв., да лѣсомъ поросло 31 четв. съ осминою въ п., а в. п. Земля добра. Сѣна межъ полъ и по заполью 5 дес. Сѣна 100 к. Лѣсу пашеннаго 4 дес. безъ четверти десятины, а сѣно и лѣсъ воцпе съ

Юрьемъ Давыдовымъ, ко всей деревнѣ. И всего за Микифоромъ помѣстья въ Благовѣщенск. стану, что ему дано изъ дворцевыхъ селъ и что ему дано Ильино помѣстье Давыдова, двѣ деревни живущихъ безъ жеребья, а въ нихъ дворъ помѣщиковъ, да дв. прикащиковъ, да 2 дв. людскихъ, да дворъ крестьянск., а людей въ немъ 6 человекъ, да два двора боб., а людей въ нихъ 10 человекъ, да 3 дв. крест. и боб. пусты. Пашни пах. помѣщиковы 40 четв., да крестьянск. и боб. пашни пах. 8 четв., да перелогомъ 39 четв., да лѣс. поросло 31 четв. съ осминою; и обою пашни пах. помѣщиковы, и крест., и боб., и перелогомъ и лѣсомъ поросло 118 четв. съ осминою въ п., а в. п. Земля добра. Сѣна 130 к. Лѣсу ненашеннаго 4 десятины безъ четв. десятины. Да сѣна жъ воцѣ съ Юрьемъ Давыдовымъ 100 к. Въ лѣсъ въѣзжать Никифоровымъ людямъ, и крестьяномъ, и бобылямъ по дрова, и по хоромной лѣсъ, и на всякое угоды за р. за Оку, въ большой въ Бѣлевской, промежъ рѣчекъ Рудника и Коломны. Лѣсъ съчъ опроче бортнаго дерева и дубовъ холосцевъ, кот. въ дѣло пригодятся. Да въ лѣсъ же въѣзжать по дрова у пустоши Скрылевы, гдѣ прежь сего изстари въѣзжали. А по Государеву указу платить съ живущаго въ сошное письмо съ полутора четверти четверика пашни. А сошнаго письма въ живущемъ и впусъ польчети и поль-поль-поль-чети сохи, и не дошло въ сошное письмо 6 чети съ осминою пашни. А нисано за Никифоромъ то помѣстье, что ему дано изъ дворцевыхъ селъ деревня Жаворонково, Овсянникова тожь, и что ему дано Ильино помѣстье Давыдова деревня Слободка Ильина безъ жеребья по Государевѣ Ц. и В. К. Михаила Феодоровича всея Руссїи ввозной грамотѣ, за приписью дьяка Божена Степанова во 136 г. Владѣти ему Микифору тѣмъ своимъ помѣстьемъ

деревню Жаворонковою, Овсянниково тожь, и деревню Ильиною Слободкою безъ жеребья, съ окольными деревнями по старымъ межанъ, какъ тѣ деревни изстари были прежде сего во дворцѣ, а пашня пахать Микифоровымъ людямъ, и крестьяномъ и бобылямъ съ Юрьевыми крестьяны и бобыли, въ деревнѣ Ильинѣ Слободкѣ, для тѣсноты черезъ десятину.

№ 11.

За Федоромъ Михайловымъ с. Комынинымъ въ помѣстьѣ, что ему дано изъ дворцевыхъ сель и съ тѣмъ что ему (sic) Елизаровское помѣстье Щербачева, польдеревни Ходыревой Пашковская тожь, на р. на Вырѣ, съ жеребьемъ, а другая половина тое деревни безъ жеребья въ примѣрѣ, и та примѣрная земля отписана на Государя отписными землями; а въ ней на его половину съ жеребьемъ дв. помѣщиковъ, да боб. дворовъ: (в.) Неустройко да Тимошка Ларионовы, (в.) Марчко Левонтьевъ. Пашни пах. помѣщиковы 2 четв., да боб. пашни пах. 4 четв., да перелогомъ 24 четв., да лѣс. поросло 28 четв. съ осминою въ п., а в. п. И всего за Федоромъ въ помѣстьѣ польдеревни живущія съ жеребьемъ, а въ ней дворъ помѣщиковъ, да 2 дв. боб., а людей въ нихъ 3 чел. Пашни паханыя помѣщиковы, и боб., и перелогомъ и лѣс. поросло 76 четв. съ осминою въ п., а в. п. Земля добра. Лугу по р. по Ручицѣ двѣ десятины; сѣна 40 к. Пожни и дубровы сѣножатныя 5 дес. съ полу-десятиною. Сѣна 110 копенъ. Да дубровы, да лѣс межъ поль по задолью и по оврагомъ 5 дес. съ четью десятины. А по Государеву указу платить съ живущаго въ сошное письмо съ четверика пашни; а сошнаго письма въ живущемъ и впускъ поль-поль чети и

поль-поль-поль чети сохи и одна четь съ осминою пашни; а писано за Федоромъ то помѣстье, что ему дано изъ дворцовыхъ селъ, поль-деревни Ходыревой съ жеребемъ, Пашковская тожь, по приправочнымъ книгамъ письма и дозору Аюнася Толочанова да подъячего Добрыни Русанова 124 г., каковы даны писцемъ для приправки за подъячьею приписью, а жеребей тое деревни Ходыревой, что ему дано Елизаровское помѣстье Щербачова, писанъ за нимъ за Федоромъ въ помѣстье по Государевѣ Ц. и В. К. Михайла Феодоровича всея Русси грамотѣ 139-го года, какова прислана къ писцамъ за приписью дѣяка Неувокоя Кокочкина, и по обыскомъ.

№ 12.

За Иваномъ Ивановымъ сыномъ Сухотина въ помѣстьѣ, что ему дано брата его Андрева Сухотина помѣстье и съ тѣмъ, что обыскалъ за собою лишнія земли сверхъ своей дачи по старымъ книгамъ Григорья Gridкова, да подъячего Василія Жмакина 177 года, деревни Тимофеенки, Староселье тожь, на р. на Руцицѣ, а въ ней людскихъ дворовъ: дворъ Гришки Гаврилова, дворъ Наумки Костентинова, да бобыль (в.) Саверьяно Иванова, прозвище Сысойко, съ племянникомъ съ Тишкою Семеновымъ, да пустыхъ двор. крестьянск.: (д. п.) Якимки Осипова да Федки Михайлова, д. Абрамки Парфеньева да племянника его Никифорка Борисова, — а Якимко, и Федка, и Абрамка и Никяфорка сошли безвѣстно во 131 году. Пашни пах. помѣщиковы 30 четв., да боб. пашни пах. 2 четв., да перелогомъ 46 четв., да лѣс. поросло 84 четв. въ п., а в. п. Земля добра. Пожни по р. по Речицѣ 3 дес. Сѣна ставится 70 к.; — да пожни жъ

около поль и дубровы Ратовы сѣножать 10 дес. Сѣна ставится 200 к. Лѣсу пашеннаго 9 дес.—Да за нимъ же за Иваномъ помѣстье въ томъ же Благовѣщенскомъ стану, что у него перешло за вотчинною дачею и съ тѣмъ, что ему Ивану дано лишняя земля по старымъ писцевымъ книгамъ письма и мѣры Григорья Гридкова да подъячего Василья Жмакина 177 г., и по новому письму и мѣрѣ жеребей деревни Ходькиной, на р. на Лютивкѣ да на р. на Волкупѣ, а въ ней на его Ивановъ жеребей (в.) бобыль Ермачко, до Ѳедка, да Корнилко Ларионовы. Пашни пах. бобыльск. 2 четв., да перелогомъ 13 четв., да лѣс. поросло 22 четв. въ п., а в. п. Земля добра. Пожни около поль 6 десятинь, сѣна ставится 120 к. вопче съ помѣщики и вотчинники ко всей деревнѣ Ходькиной по дачамъ; да отхожева лугу за р. за Окою, выше Фрола Святаго, а ниже деревни Пашковской, и Володинской и Бортной полторы десятины. Сѣна ставитца 30 к. Лѣсу пашеннаго 13 дес. съ четью десятины, вопче у всѣхъ помѣщиковъ и вотчинниковъ, ко всей деревнѣ Ходькиной. И всего за Иваномъ въ помѣстьѣ: деревня да жеребей деревни живущихъ, а въ нихъ 2 двора люцкихъ, да 2 двора боб., людей въ нихъ 5 человекъ, да два двора пустыхъ крестьянскихъ. Пашни пах. помѣщиковы 30 четв., да боб. пашни пах. 4 четв., да перелогомъ 59 четв., да лѣсомъ поросло 106 четв.; и обоего пашни пах. помѣщиковы, и боб., и перелогомъ и лѣсомъ поросло 199 четв. въ п., а в. п. Земля добра. Сѣна 300 к. Лѣсу пашеннаго 9 десятинь, да сѣно жѣ и лѣсъ пашенной вопче съ помѣщики и вотчинники деревни Ходькиной, по дачамъ. А по Государеву указу платитъ съ живущаго въ сошное письмо съ четверика пашни; а сошнаго письма въ живущемъ и впусѣть четверть сохи, и не дошло въ сошное письмо одна четверть паш-

ни. А писано за Иваномъ то помѣстье, деревня Тимофеевки, Стороселье тожь, по Государевъ Ц. и В. К. Михаила Феодоровича всея Руссїи грамотъ, что прислана къ писцамъ за приписью дьяка Василья Ключарева 137 года; а жеребей деревни Ходькиной, что у него перешло за вотчинною дачею 5 четвертей, писано за нимъ по Государевъ Ц. и В. К. Михаила Феодоровича всея Руссїи жалованной вотчинной грамоты, что ему дана лишняя земля 31 четв. съ осминою, писана за нимъ по памяти изъ Помѣстнаго Приказу за приписью дьяка Феоктиста Тихомирова 141 г.

№ 15.

За Иваномъ Левонтьевымъ сыномъ Кондырева въ помѣстьѣ, что ему дано изъ дворцовыхъ селъ, и съ тѣмъ, что ему дано Андреяна Торхова сына Тевяшева, жеребей деревни Болтенокъ, на р. на Сетухъ, а въ ней на его Ивановъ жеребей дворъ помѣщиковъ, да крестьянъ (в.) Андрюшки да Филька Никоновы, да бобыль (в.) Васка Михайловъ; да мѣсть дворовыхъ крестьянск. и боб. пусты: (м.) Гурки Феодорова, Гурка умеръ, (м.) Лазарки Курякина, (м.) Сеньки Иванова, а Лазарка и Сенька сошли безвѣстно во 130 г. Пашни пах. помѣщиковы 10 четв., да крестьянск. и боб. пашни пах. 6 четв., да перелогомъ 15 четв., да лѣсомъ поросло 14 четв. безъ третника въ п., а в. п. — И всего за Иваномъ помѣстья жеребей дер. живущей, а въ ней дворъ помѣщиковъ, да дв. крестьянской, а людей въ немъ 2 человекъ, да дворъ боб., а людей въ немъ одинъ человекъ, да 3 мѣста дворовыхъ пустыхъ крестьянск. и боб. Пашни пах. крестьянск., и боб., и перелогомъ и лѣсомъ поросло 45 четв. безъ третника въ п., а в. п. Земля середняя,

опроче того, что взяли изъ его помѣстья треть и от- дано бѣломѣстнымъ казакамъ; сѣна усть Сетухи и вверхъ по Окѣ рѣкѣ и по рѣчкѣ всѣмъ воцѣ помѣщикамъ по дачамъ. А по Государеву указу платитъ съ живущаго въ сошное письмо съ четверика и съ поль-поль-четверика пашни. А сошнаго письма въ живущемъ и впусѣть поль-поль-поль трети сохи и три чети пашни. А писано за Ивановъ то помѣстье по приправочнымъ книгамъ письма и дозору Аео- насія Толочанова да подъячего Добрыни Русанова 124 года, да по его Ивановъ сказскѣ, въ его мѣсто за рукою князя Ивана Вяземскаго.

№ 14.

За Микитою Федоровымъ сыномъ Кондырева въ помѣстьѣ, что было прежь сего въ помѣстьѣ жъ на прожиткѣ за дѣвкою за Дарьею за Дмитріевою дочерью Костукова, жеребей деревни Болтенокъ, на р. на Сетухѣ, а въ ней на его жеребей бобыль (в.) Ивашко Васильевъ съ племянникомъ съ Митькою Гавриловымъ, да мѣсть дворовыхъ крестьянскихъ и бобыльскихъ пустыхъ: (м. д.) Гришки Степанова, (м.) Васки Алексѣева, (м.) Савки Старыгина, а съ тѣхъ мѣсть крестьяне и бобыли побиты, а иные померли. Пашни пах. бобыльскія 2 четв., да перелогомъ 20 четв., да лѣсомъ поросло 26 четв. безъ третника въ п., а в. п. И всего за Микитою жеребей деревни живущей, а въ ней дв. бобыльской, а людей въ немъ два человекъ, да три мѣста дворовыхъ крестьянск. и боб. пусты. Пашни паханья бобыльскія, и перелогомъ и лѣсомъ поросло 48 четв. безъ третника въ п., а в. п. Земля середняя; опроче того, что дано изъ того жъ дѣвкина Дарьина прожиточнаго помѣстья

треть и отдано бѣломѣстнымъ козакомъ. Сѣна на усть Сетухѣ, вверхъ по Окѣ р и по рѣчкѣ, всѣмъ воцпе помѣщикомъ по дачамъ. А по Государеву указу платитъ съ живущаго въ сошное письмо съ полу-четверика пашни. А сошнаго письма въ живущемъ и впустилъ полъ полъ-полъ трети сохи и 6 четв. пашни. А писано за Никифоромъ то помѣстье по отдѣльной выписи воеводы Андрея Загряжскаго 129 года.

№ 15.

За Борисомъ Васильевымъ сыномъ Кондырева въ помѣстьѣ, что было прежь сего въ помѣстьѣ жъ за Андреяномъ Тарховымъ сыномъ Тевяшева, жеребей деревни Болтенокъ, на р. на Сетухѣ, пусть, а въ ней на его жеребей мѣсть дворовыхъ бобыльскихъ пустыхъ: (м.) Кирюшки Прокофьева и Савки Курянина, и тѣхъ мѣсть бобыли сошли безвѣстно во 130 г. Пашни пах. наѣздомъ 5 четв., да перелогомъ 8 четв., да лѣс. поросло 9 четвертей; и обоего пашни пахано наѣздомъ, и перелогомъ и лѣс. поросло 22 четв. въ п., а в. п. Земля середняя, опроче того, что взято изъ его помѣстья треть и отдано бѣломѣстнымъ казакамъ. А сѣнные покосы и болото воцпе у всѣхъ помѣщиковъ деревни Болтенокъ; а сошнаго письма въ живущемъ и впустилъ полъ-полъ-полъ чети сохи, и не дошло въ сошное письмо 9 четв. съ полу-осминою пашни. А писано за Борисомъ то помѣстье по его Борисовѣ сказкѣ, въ его мѣсто за рукою князя Ивана Вяземскаго.

Да за нимъ же за Борисомъ помѣстье въ Вырскомъ стану, а въ Сныховскомъ тожъ, писано за нимъ подинно въ томъ стану.

№ 16.

За вдовою Оленою Воиновскою женою Еропкина съ дѣтми: съ сыномъ съ Якушкою да съ дочерью съ Анницею, мужа ея помѣстье, жер. деревни Болтенокъ, на р. на Сетухѣ, пусть; а въ ней на ея жеребей мѣсть дворовыхъ крестьянск. и боб. пустыхъ: (м. п.) Дениски Исаева, Дениску взяли Татарове; (м. п.) Якунки Ефимова, Якунка умеръ; (м. п.) Фильки Дементьева, Фильку взяли Татарове. Пашни пахано наѣздомъ 8 четв. съ третникомъ, да перелогомъ 15 четв., да лѣс. поросло 10 четв.; и обоего пашни пахано наѣздомъ и перелогомъ и лѣс. поросло 33 четв. съ третникомъ въ п., а в. п. Земля середняя, опроче того, что взято изъ того мужа ея помѣстья треть и отдано бѣломѣстнымъ козакомъ, а сѣнные покосы и болото вопче у всѣхъ помѣщиковъ деревни Болтенокъ. А сошнаго письяна впусѣть полъ-полъ чети сохи и двѣ чети и полъ-полъ третника пашни. А писано за вдовою Оленою съ дѣтми то мужа ея помѣстье по Государевѣ Ц. и В. К. Михаила Феодоровича всея Руссиі грамотѣ, за приписью дьяка Неупокоя Кокошкина 139 года.

№ 17.

За вдовою Овдотьей Романовскою женою Ближевскаго съ дѣтми, съ недоросльми, съ Мишкою да съ Петрушкою въ помѣстьѣ жеребей деревни Болтенокъ, на р. на Сетухѣ, а въ ней на ея жеребей крестьянъ: (в.) Дорошка Левонтьевъ съ сыномъ съ Ортюшкою, да съ шурьями съ Ивашкомъ да съ Васкою Кузминными; да мѣсто дворовое крестьян. пусто Савки Федорова, а Савка умеръ.—Пашни пах. крестьянск. 4 четв.,—да перелогомъ 21 четв. безъ третника въ п.,

а в. п. Земля середняя, опроче того, что взято у ней съ дѣтми изъ ихъ помѣстья треть деревни Болтенокъ, и отдано бѣломѣстнымъ казакамъ. Сѣна по р. по Сетухѣ и по р. Окѣ вопче съ помѣщики по дачамъ. Жеребей деревни Католановой, на Медвѣдовой полянѣ на колодезѣ, пусть, а въ ней на ихъ жеребей мѣсто дворовое крестьянское пусто Максимково; — а Максимка чей сынъ, или чей словець, того не упомянуть. Пашни пахано наѣздомъ 4 четв., да перелогомъ 6 четв. въ п., а в. п. Земля добра. И всего за вдовою Авдотьєю съ дѣтми въ помѣстьѣ: жеребей деревни живущей, да жеребей деревни пусты, а въ нихъ дворъ крестьянск., а людей въ немъ 4 человекъ, да два мѣста дворовыхъ крестьянскихъ пусты. Пашни пах. крестьянск. 4 четв., да перелогомъ 21 четв. безъ третника; и обоего 25 четв. безъ третника въ п., а в. п. Земля середняя. Да пашни жъ пахано наѣздомъ добрыя земли 4 четв., да перелогомъ 6 четв.; всего пашни добрыя земли 10 четв. въ п., а в. п. И обоего пашни паханыя крестьянск., и съ наѣзжею пашнею, и перелогомъ добрыя земли и середня въ рядъ безъ наддачи 35 четв. безъ третника въ п., а в. п. — А сѣно и лѣсъ вопче съ помѣщики тѣхъ деревень по дачамъ. А по Государеву указу платить съ живущаго въ сошное письмо съ четверика безъ полъ-полъ-полъ четверика пашни. А писано за вдовою Овдотьєю то помѣстье съ дѣтми по Государевѣ Ц. и В. К. Михаила Феодоровича всея Руссиі ввозной грамотѣ за приписью дьяка Неупокоя Кокошкина 134 года, да по ихъ сказкѣ въ ихъ мѣсто за рукою князя Ивана Вяземскаго.

№ 18.

За Дмитріемъ Меньшова сыномъ Губина въ помѣстьѣ, что дано ему изъ дворцевыхъ сель, жеребей деревни Болтенокъ, на р. Сетухъ, а въ ней на его жеребей дв. людской Аюнки Данилова, да бобыль (в.) Харка Гавриловъ съ племянниками съ Кирюшкою Астафевымъ, да дв. пусть крестьянской Федки Микитина да зятя его Ивашка Тимофеева,—а Федку да Ивашку убили Литовскіе люди; да мѣсть дворовыхъ крестьянск. пустыхъ: мѣсто пусто Федки Климова, Федку убили Литовскіе люди; м. п. Степки Степанова, Степка умеръ. Пашни пах. помѣщиковы 12 четв., да боб. пашни пах. 2 четв., да лѣс. поросло 34 четв. безъ третника въ полѣ, а в. п. И всего за Дмитріемъ въ помѣстьѣ жеребей деревни живущей, а въ ней дворъ люцкой, да дв. боб, а людей въ немъ 2 человекъ, да дворъ пусть крестьянской, да два мѣста дворовыхъ пустыхъ. Пашни пах. помѣщиковы, и боб., и перелогомъ и лѣс. поросло 48 четв. безъ третника въ п., а в. п. Земля середняя, опроче того, что у него Димитрія взято изъ его помѣстья треть и отдано бѣломѣстнымъ козакомъ. Сѣна по р. по Сетухъ и по р. Окъ вопче съ помѣщики, ко всей деревнѣ Болтенкамъ. А по Государеву указу платить съ живущаго въ сошное письмо съ полу-четверика пашни; а сошнаго письма въ живущемъ и впускъ полъ-поль-поль-трети сохи и 6 четв. пашни. А писано за Дмитріемъ то помѣстье по отдѣльной выписи, отдѣлу Данилы Яблочкова 121 года.

№ 19.

За вдовою Анною, Володимерскою женою Мясовлова съ сыномъ съ Абакумомъ,—въ службу посту-

пиль,—мужа ея помѣстье жеребей деревни Болтенки, на р. на Сетухѣ, а въ ней на ихъ жеребей крестьяннѣ: (в.) Куземка Семеновъ, а прозвище Мижужкинъ, да пустыхъ мѣстъ дворовыхъ крестьянскихъ: м. д. Гаврилка Данилова, а Гаврилка умеръ; м. д. Якушки да Ермошки Степановыхъ, — сошли безвѣстно,—въ котор. году—того не упомянуть. Пашни пах. крестьянск. 4 четв., да перелогомъ 15 четв., да лѣс. поросло 29 четв. безъ третника въ п., а в. п. — И всего за вдовою Анною да за сыномъ ея Абакумомъ въ помѣстьѣ жеребей деревни живущей, а въ немъ дворъ крестьянской, а людей въ немъ 1 человекъ, да 2 мѣста дв. пусты крестьянск. Пашни пах. крестьянск., и перелогомъ и лѣсомъ поросло 48 четв. безъ третника въ п., а в. п. Земля середняя; опроче того, что у нихъ взято изъ ихъ помѣстья треть и отдано бѣломѣстнымъ козакомъ. Сѣно и лѣсъ вопче съ помѣщички ко всей деревни Болтенки по дачамъ; а по Государеву указу платить съ живущаго въ сошное письмо съ четверика безъ поль-поль-поль четверика пашни, а сошнаго письма въ живущемъ и впусть поль-поль-поль-трети сохи и 6 четв. пашни. А писано за вдовою Анною съ сыномъ то, мужа ея, помѣстье по приправочнымъ книгамъ письма и дозору Аюнася Толочанова да подъячего Добрыни Русанова 124 г., каковы даны писцемъ для приправки за подъячею приписью.

№ 20.

За Северьяномъ Михайловымъ сыномъ Жемчужникова въ помѣстьѣ, что было прежь сего въ помѣстьѣ жъ за братомъ его за Захарьемъ Жемчужниковымъ, жеребей дер. Коцеевой, а Дуброва Коцеевская тожъ, на р. на Вонинцѣ, да на р. на Свиной, а

деревня безъ жеребья за Игнатъемъ Жемчужниковымъ, да за Левонтъемъ Сафоновымъ въ помѣстьѣ, да въ порозжихъ земляхъ, а въ ней на его Северьяновъ жеребей, дворъ помѣщиковъ, да крестьянинъ (в.) Аюнка да Ларка Семеновъ, у Аюнки дѣти Омельяно да Гаврилко, съ приемышемъ съ Якункою Григорьевымъ, а другой его приемышъ Ефимко Григорьевъ шель безвѣстно во 136 г., да бобыль (в.) Сережка Анофріевъ съ сыномъ съ Карвикомъ да съ приемышемъ съ Пронькою Аюнасьевымъ, да дв. пусть крестьянской Илейки Семенова да сына его Сидорка, а Илейка и Сидорка сошли безвѣстно; да 3 мѣста дворовыхъ бобыльскихъ пустыхъ: (м. п.) Федки Филипова, (м. п.) Якунки Чернаго, (м.) Сенки Козлитина. Пашни пах. помѣщиковы 16 четв., да кр. и боб. пашни пах. 6 четв., да перелогомъ 18 четв., да лѣс. поросло 10 четв. въ п., а въ д. п. И всего за Северьяномъ въ помѣстьѣ жеребей деревни живущія, а въ ней дв. помѣщиковъ, да дв. крестьянск., а людей въ немъ 5 человекъ, да дв. боб., а людей въ немъ 3 человекъ, да дв. пусть крестьянской, да 3 мѣста дворовыхъ пусты. Пашни паханія помѣщиковы, и крестьянск., и боб., и перелогомъ и лѣсомъ поросло 50 четв. въ п., а в. п. Земля добра. Дубровы сѣножатныя 4 десятины съ полудесятиною. Лѣсу пашеннаго по конецъ-поль, за большею дорогою Бѣлевскою у всѣхъ помѣщиковъ, воцпе съ селомъ Хочевымъ и съ деревнею Тутовою; да отхожева лугу на р. на Окѣ отъ пѣшеходной отъ городской стежки отъ Корчашкинскаго лугу по Болтенской переѣздъ внизъ по р. по Выркѣ до р. Оки, по лѣвой сторонѣ р. Вырки на Северьяновъ жеребей 2 дес. Сѣна 40 к.; а на правой сторонѣ Болтенской дороги до Болтенскаго зимняго переѣзда луга Игнатя Жемчужникова, да Левонтя Сафонова. Въ лѣсъ вѣзжать

Северьяновымъ людямъ и крестьяномъ и бобылямъ въ большой въ Бѣлевской, гдѣ прежь сего изстари въѣзжали, вверхъ по р. по Коломнѣ и по Руднику; лѣсъ сѣчь и т. д... А по Государеву указу платитъ съ живущаго въ сошное письмо съ четверика пашни, а сошнаго письма въ живущемъ и впусѣть полъ-полъ чети сохи, а писано за Северьяномъ то, брата его, помѣстье по Государевѣ Ц. и В. К. Михаила Феодоровича ввозной грамотѣ 132 года, за приписью дьяка Венедикта Махова.

Да за нимъ же за Северьяномъ помѣстья въ Вырскомъ стану, въ Сныховскомъ тожъ, писано подлинно въ томъ стану.

№ 21.

За Игнатемъ Аеонасьевымъ с. Жемчужникова въ помѣстьѣ, что ему дано изъ дворцевыхъ сель, жеребей деревни Коцеевой, Добро-Коцеевская тожъ, на р. на Воилцѣ, да на р. на Свинкѣ, а въ ней на его Игнатевъ жеребей дворъ помѣщиковъ, да крестьянинъ (в.) Микитка да Ивашка Омины, у Ивашки сынъ Абакумка съ племянникомъ съ Гришкою Евлампіевымъ, да съ приемышемъ съ Назаркою Филиповымъ, да боб. (в.) Гавридка Дмитріевъ съ сыномъ съ Минкою, да съ приемышемъ съ Филькою Степановымъ. Пашни паханья помѣщиковы 20 четв., да крестьянск. и боб. пашни пах. 6 четв., да перелогомъ 24 четв. въ п., а в. н. И всего за Игнатемъ въ помѣстьѣ жеребей деревни живущей, а въ ней: дворъ помѣщиковъ, да дв. крестьянск., а людей въ немъ 5 чел., да дв. боб., а людей 3 чел. Пашни пах. помѣщиковы, и крестьянск., и боб. и перелогомъ 50 четв. въ п., а в. п. Земля добра. Дубровы сѣножатныя на его жеребей 4

дес. съ полу-десятиною. Сѣна ставится 90 к. Лѣсъ пашенной по конецъ поль за большею Бѣлевскою дорогою вопче всѣмъ помѣщикомъ съ селамъ Хочевымъ и съ деревнею Тутовою; да отхожева лугу на р. на Окѣ промежь р. Сетуки и Выры 2 десятины. Сѣна ставится 40 к. Въ лѣсъ вѣзжать Игнатѣевымъ людемъ, и крестьяномъ и бобылямъ за р. за Оку въ большой въ Бѣлевской, гдѣ прежь сего изстари вѣзжали, вверхъ по р. по Коломнѣ по Руднику; лѣсъ съчь и т. д. А по Государеву указу платить съ живущаго въ сошное письмо съ четверика пашни. А сошнаго письма въ живущемъ и ввустѣ поль-поль чети сохи. А писано за Игнатѣемъ то помѣстье по приправочнымъ книгамъ письма и дозору Аѳонасыя Толочанова да подъячего Добрыни Русанова 124 года, каковы даны писцемъ для приправки за дьячьею приписью.

Да за нимъ же за Игнатѣемъ помѣстье въ Вырскомъ стану, а въ Сныховскомъ тожь, писано за нимъ подлинно въ томъ стану.

№ 22.

За Левонтѣемъ Тимофеевымъ с. Сафонова, что ему дано изъ дворцевыхъ селъ, жер. деревни Коцеевой, а Добро-Коцеевская тожь, на р. на Свиной, да на р. на Вонилцѣ, а въ ней да Левонтѣевъ жеребей: дворъ помѣщиковъ, да крест.: (в.) Гришка Савинъ да Гаврилко Федоровъ; да боб. (в.) Онисимко Сидевъ; да дворъ пусть крестьянской Ермачка Иванова, а Ермачка сщель бравѣстно во 136 г. Пашни пах. помѣщиковы 12 четв., да крестьянск. и боб. пашни пах. 6 четв., да перелогомъ 18 четв., да лѣс. поросло 14 четв. въ д., а в. д. Земля добра. Дубровы сѣножат-

ныя 4 десятины съ полу-десятиною. Сѣна ставится 90 к. Лугу отхожева межъ р. Сетуки и Выры 2 дес. Сѣна ставится 40 к. Въ лѣсъ вѣзжать Левонтьевымъ людямъ и крестьяномъ и бобылямъ въ большой въ Бѣлевской за р. за Оку, вверхъ по р. по Коломнѣ и по Руднику. Лѣсъ сѣчь и т. д. — Жеребей деревни Кленовки пусть, на р. на Грязнѣ, что было прежь сего въ помѣстьѣ за братомъ его за Курбатовъ Аео-насьевымъ, а дер. безъ жеребья за первымъ да за меньшимъ Спешневыми въ помѣстьѣ жъ да за Татьяною Григорьевою женою Жилова въ вотчинѣ. А въ ней на его жеребей дв. пусть крестьянской Савки да Захарки Микитиныхъ дѣтей Сомова, сошли безвѣстно во 134 г.; дворъ пусть Васки Микитина съ зятемъ съ Кирилкомъ Яковлевымъ, сошли безвѣстно во 137 г. Мѣсто двор. крестьянск. пусто Ивашки Трофимова. Пашни пах. наѣздомъ 7 четв., да перелогомъ 15 четвертей, да лѣс. поросло 25 четв. въ п., а в. п. Земля добра. Сѣно и лѣсъ вопче у всѣхъ помѣщиковъ деревни Кленовки по дачамъ. И всего за Левонтьемъ въ помѣстьѣ жеребей деревни живущей, да жер. дер. пусть, а въ нихъ дворъ помѣщиковъ, да дворъ крестьянской, а людей въ немъ 2 челов., да дв. боб., а людей въ немъ 1 чел., да 3 двора крестьянск. пусты, да мѣсто дворовое крестьянск. пусто. Пашни пах. помѣщиковы 12 четв., да крест. и боб. пашни пах. 6 четв., да пашни жъ пахано наѣздомъ 7 четв., да перелогомъ 33 четв., да лѣс. поросло 39 четв.; и обоего пашни пах. помѣщиковы, и крест. и боб., и перел. и лѣс. поросло 97 четв. въ п., а в. п. Земля добра. А по Государеву указу платить съ живущаго въ сошное письмо съ четверика и съ поль-поль четверика пашни. А сошнаго письма въ живущемъ и впустѣ поль-чети сохи, и не дошло въ сошное письмо 3-хъ четв. пашни. А писано за Левонтьемъ то по-

мѣстѣ по его Левонтьевѣ сказкѣ въ его мѣсто за рукою Благовѣщенскаго попа Дмитрія, а отдѣльныя выписи и ввозныя грамоты не положилъ. А владѣти ему Левонтью тѣмъ своимъ жеребьемъ деревни Кошечевы и съ жеребьемъ дер. Кленовки по старымъ межамъ, какъ имъ учинена межа, изстари, какъ тѣ деревни были во дворцѣ.

№ 25.

За жильцемъ, за Алексѣемъ Андреевымъ с. Комынина въ помѣстьѣ, что ему дано изъ дворцовыхъ сель деревни Коробановская, Свиная тожь, на р. на Свинкѣ; а въ ней бобыльск. дворовъ: (в.) Сысойко Федоровъ, (в.) Куземка Ивановъ съ примышемъ съ Кнрюшкою Васильевымъ. Пашни пахан. боб. 4 четв., да перелогомъ 23 четв., да лѣс. поросло 20 четв. въ п., а в. п. И всего за Алексѣемъ въ помѣстьѣ деревня живущая, а въ ней 2 дв. бобыльск., — а людей въ нихъ 3 чел. Пашни пах. боб., и перелогомъ и лѣс. поросло 47 четв. въ п., а в. п. Земля добра. Дубровы сѣножатныя 5 дес. Сѣна ставится 100 к. Лѣсу дубровы 2 дес. съ полу-десятиною. А по Государеву указу платитъ съ живущаго въ сошное письмо съ четверика пашни. А сошнаго письма въ живущемъ и впусѣть полъ-полъ чети сохи, и не дошло въ сошное письмо 3-хъ четвертей пашни; а владѣти ему Алексѣю тѣмъ своимъ помѣстьемъ деревнею Коробановскою Свиною тожь съ околными деревнями, съ Микифоровымъ помѣстьемъ Давыдова съ деревнею Жаворонковою, по старымъ межамъ, по р. по Свинку и какъ тѣ деревни изстари были во дворцѣ. А писано за Алексѣемъ то помѣстье по приправочнымъ книгамъ письма и дозору Леонасы Толочанова да подьячего

Ч. II. 12

Добрыни Русанова 124 г., каковы даны писцемъ для приправки за дьячьєю приписью.

24.

За Поликарпомъ Семеновымъ сыномъ Полтева въ помѣстьѣ жеребей пустоши, что была деревня Фроловская, на р. на Серебрянкѣ, а въ ней на его жеребей пашни лѣс. поросло 10 четв. съ осминою въ п., а в. п. Земля добра. Дубровы сѣножатныя поль-десятины; сѣна ставится 10 к. А писано за Поликарпомъ то помѣстье по приправочнымъ книгамъ письма и дозору Аѳонася Толочанова, да подъячего Добрыни Русанова 124 г., каковы даны писцемъ для приправки за дьячьєю приписью. Да за нимъ же помѣстье въ Вырскомъ стану, а Сныховской тожь, писано за нимъ подлинно въ томъ стану.

№ 25.

За Омельяномъ Андреевымъ с. Сухотина въ помѣстьѣ, что ему дано изъ дворцевыхъ селъ, деревня Тутова Слободка, на Свияскомъ отвершкѣ, безъ жеребья, а въ ней дворъ помѣщиковъ, да бобыльскихъ дворовъ: (в.) Васка да Бориско Гарасимовы съ зятемъ съ Федькою Ильинымъ, у Федки племянникъ Никанко Тимофеевъ, прозвище Ламачко, (в.) Федка да Минка Юрьевы, да племянникъ ихъ Минка Васильевъ сынъ, шпелъ безвѣстно во 136 г. Да мѣсть дворовыхъ пустыхъ крестьянск. и боб.: (м.) Мятюшки Дмитріева, (м.) Максимки Самойлова, (м.) Иванки Игнатъева, (м.) Васки Карпова, а тѣ крестьяне побиты и померли, а цѣны сошли безвѣстно, въ которомъ году того не упомянуть. Пашни пах. помѣщиковы 17

четв., да боб. пашни пах. 4 четв., да перелогомъ 11 четв., да лѣс. поросло 15 четв. И всего за Емельяномъ въ помѣсть деревня живущая безъ жеребья, а въ ней дв. помѣщиковъ, да 2 дв. бобыльск., а людей въ нихъ 6 чел., да 4 мѣста дворовыхъ крестьянскихъ пусты. Пашни пах. помѣщиковы, и боб., и перелогомъ и лѣс. поросло 47 четв. въ и., а в. п. Земля добра. Пожни около поль и дубровы сѣножатныя 5 дес. Сѣна ставится 100 к. Лѣсу дровянаго за большею дорогою по р. по Челменку да по Ратову дуброву да по Кощевское поле съ селомъ Хочевымъ вопче. — А по Государеву указу платить съ живущаго въ сошное письмо съ четверика пашни; а сошнаго письма въ живущемъ и впусть полъ-полъ-чети сохи, и не дошло въ сошное письмо трехъ четвертей пашни. А писано за Емельяномъ то помѣстье по отдѣльной выписи отдѣлу Данилы Яблочкова 121 года.

№ 26.

Станъ Благовѣщенской. Село Благовѣщенское а Ильинское тожъ, на р. на Выркѣ, за помѣщики, а въ селѣ на Государевѣ землѣ церковь Благовѣщенія Пресвятыя Богородицы, древяна клетки, а въ церквѣ образы, и свѣчи, и книги, и ризы, и колокола и всякое церковное строеніе попово; — да другая церковь Великой Мученицы Прасковей, нареченыя Пятницы, ветха развалилась, а у церкви во дворѣ попь Григорей Маркеловъ; (в.) вдовой попь Дмитрей Маркеловъ, (п.) дьячекъ Эмелька Савельевъ. Пашни пах. и перелогомъ и лѣсомъ поросло церковн. земли 20 четв. въ и., а в. п. Лугу по р. по Исаикѣ полторы десятины. Сѣна ставитца 30 к.

№ 27.

За Михайломъ Матвѣевымъ сыномъ Челюсткина въ помѣсть, что ему дано изъ дворцевыхъ селъ, жеребей села Благовѣщенскаго, Ильинское тожъ, на р. на Выркѣ; а село безъ жеребья за братомъ его за Матвѣемъ Челюсткимъ, да за Иваномъ Спѣшневимъ въ помѣсть жъ, да въ порожжихъ земляхъ, — а въ немъ на его Михайловъ жеребей дв. помѣщиковъ, да бобыль (в.) Сережка Аѳонасьевъ съ братьею съ Ларкою да съ Митькою Егуповыми; да дв. пусть крестьянской Ефимки Васильева да приѣмша его Осташки Оедорова, а Ефимко и Осташко сошли безвѣстно; да пустыхъ мѣстъ дворовыхъ крестьянскихъ: (м.) Сенки Карпова, (м.) Ивашки Пономарева, а Сенка и Ивашка померли. Пашни пах. помѣщиковы 20 четв., да боб. пашни пах. 2 четв.; да лѣсомъ поросло 28 четв. И всего за Михайломъ въ помѣсть жеребей села живущаго, а въ немъ дворъ помѣщиковъ, да дв. боб., а людей въ немъ 3 человекъ, да дворъ пусть крестьянской, да 2 мѣста дворовыхъ крест. пусты. Пашни пах. помѣщик., и боб. и лѣс. поросло 50 четв. въ п., а в. п. Земля добра. Сѣна по р. по Вырѣ и по обѣ стороны ко всему селу Благовѣщенскому, Ильинское тожъ, вопче у всѣхъ помѣщиковъ 10 десятинъ. Сѣна ставится 180 к. Дубровы сѣножатныя вопче жъ ко всему селу 7 десятинъ безъ чети десятины. Сѣна 130 к. Лѣсу пашеннаго 10 дес. съ полу-десятиною. А по Государеву указу платить съ живущаго въ сошное письмо съ полу-четверика пашни. А сошнаго письма въ живущемъ и впусть полъ-полъ чети сохи. А писано за Михайломъ то помѣстье по приправочнымъ книгамъ письма и дозору Аѳонасья Толочанова да подъячего Добрыни Русанова 124 г., каковы даны писцемъ для приправки за дьячьею

приписью. А пашню пахать Михайловымъ людямъ и бобылямъ съ Матвѣевымъ людьми и бобыли, и съ Ивановъ Спѣшневимъ, для тѣсноты черезъ десятину. А что межа учинена селу Ильинскому, Благовѣщенское тожъ, съ околѣнными деревнями, и та межа писана подлинно въ межевыхъ книгахъ.

Да за нимъ же за Михайломъ помѣстья въ Погорѣльск. стану. Писано за нимъ подлинно въ томъ стану.

№ 28.

За Матвѣемъ Матвѣевымъ сыномъ Челосткина, что ему дано въ помѣстье изъ дворцевыхъ селъ, жеребей села Благовѣщенскаго, Ильинское тожъ, на Выркъ, а въ немъ на его Матвѣевъ жеребей дв. помѣщиковъ, да боб (в.) Демка да Ивашка Ивановы дѣти, прозвище Жуковы, съ приѣмшемъ съ Миткою Емельяновимъ, да мѣсто дворовое крестьянск. пусто у вдовы Татьяны Минаковы жены съ сыномъ съ Петрушкою Ивановимъ, да Ефтифейко Мининъ, сошли безвѣстно во 136 г. Пашни пах. помѣщиковы 20 четв., да боб. пашни пах. 2 четв., да лѣсомъ поросло 28 четв. И всего за Матвѣемъ въ помѣстьѣ жеребей села живущаго, а въ немъ дворъ помѣщиковъ, да дв. бобыльск., а людей въ немъ 3 человекъ, да мѣсто дв. крестьянск. пусто. Пашни пах. помѣщиковы, и боб. и лѣс. поросло 50 четв. въ п., а в. п. Земля добра. Лугу по р. по Вырѣ по обѣ стороны вопче у всѣхъ помѣщиковъ ко всему селу Благовѣщенскому 9 десятинь; сѣна ставится 80 к. Дубровы сѣножатныя вопче жъ ко всему селу 7 дес. безъ чети. Сѣна ставится 135 копень. Лѣсу пашеннаго 10 дес. съ полу-десятиною. А по Государеву указу пла-

титъ съ живущаго въ сошное письмо съ полу-четверика пашни. А сошнаго письма въ живущемъ и вшустъ полъ-полъ чети сохи. А писано за Матвѣемъ то помѣстье по приправочнымъ книгамъ письма и дозору Аеоносѣя Толочанова, да фодьячего Добрыни Русанова 124 г.,—каковы даны писдемъ для приправки и т. д. А пашню пахать Матвѣевымъ людямъ и бобылямъ съ Михайловыми людяи и съ бобыли и съ Иваномъ Спѣшневымъ, для тѣсноты черезъ десятину. А что межа учинена селу Благовѣщенскому съ окольными деревнями, и та межа писана подлинно въ межевыхъ книгахъ.

№ 29.

За Семеномъ Ивановымъ сыномъ Сухотина, что ему дано въ помѣстье, изъ дворцовыхъ селъ, деревня Кокуринская, на р. на Исайкѣ, а въ ней дворъ помѣщиковъ, да крестьянскихъ дворовъ: (в.) Богдашко да Левка Ермаковы, у Богдашки пасынокъ Фомка Ефремовъ, у Левки зять Гаврилко Ивановъ, (в.) Брошка да Бориско Федоровы, да бобьмъ (в.) Пронка Семеновъ съ приимышемъ съ Исайкомъ Ивановымъ. Пашни пах. помѣщиковы 15 четв., да крестьянск. и боб. пашни пах. 10 четв., да перелогомъ 24 четв., да лѣс. поросло 22 четв. съ осминою. И всего за Семеномъ въ помѣстьѣ деревня живущая, а въ ней дворъ помѣщиковъ, да 2 дв. крестьянск., а людей въ нихъ 6 чел., да дворъ боб., а людей въ немъ два человекъ. Пашни пах. помѣщиковы, и кр., и боб., и перелогомъ и лѣс. поросло 71 четв. съ осминою въ п., а в. п. Земля добра. Съна по р. по Исайкѣ по обѣ стороны 10 к. Пожни около полъ и дубровы съножатныя 7 десятиць съ полу-десятиною. Съна 145 ко-

пень. — Отхожая сѣножать въ пустошѣ Кудринѣ. Сѣна ставится 15 к, гдѣ прежѣ сего изстари кашивали. Лѣсу пашеннаго 5 дес. — Въ лѣсѣ вѣзжати въ большой въ Бѣлевской за р. Оку, гдѣ прежѣ сего изстари вѣзжали и т. д. А по Государеву указу платитъ съ живущаго въ сошное письмо съ полу-осмины пашни. А сошнаго письма въ живущемъ и впусетъ полъ-полъ-трети сохи и 5 четв. безъ полу-третника пашни. А писано за Семѣномъ то помѣстье по отдѣльной выписи отдѣлу Данила Яблочкова 121 года; а что межа учинена деревни Кокуринской съ окольными деревнями, и та межа писана подлинно въ межевыхъ книгахъ.

№ 30.

За Григорьемъ Дмитриевымъ с. Крекшина, что ему дано въ помѣстье изъ дворцовыхъ селъ, полъ-деревни Тимофеенокъ, Чернышевской полянки Иванково тожъ, съ жеребьемъ, на р. на Рѣчицѣ, а другая половина тое деревни безъ жеребья за Болховитиномъ за Аеонасьемъ Деевымъ въ помѣстьѣ же; а въ ней на его Григорьеву половину съ жеребьемъ, дворъ помѣщиковъ, да людскихъ дворовъ: дв. Фильки Осипова, дв. Тимошки Иванова; да крестьянск. дворовъ: (в.) Трофимка да Савка Офремовы, (в.) Олфимко да Ларько да Ивашко Ивановы дѣти, прозвище Яины; да боб. дворовъ: (в) Ивашко да Павликъ Севостьяновы да Васка Дорофеевъ, (в.) Петрушка Федоровъ съ сыномъ съ Сенкою да съ зитемъ съ Филькою Васильевымъ, (в.) Тимошка да Юдка Ивановы дѣти, прозвище Бубновы, да Лучка Арсеньевъ съ сыномъ съ Аеонькою; да дв. п. крестьянск. Ортюшки да Фомки Ивановыхъ дѣтей Байцова; да мѣсть дворовыхъ крестьянскихъ и

боб. пустыхъ: м. д. Федки да Лазарки Олѣимова, (м.) Ларчки Филипова, (м.) Евтюшки Нечаева, (м.) Федки Арсеньева, а тѣхъ мѣстъ дворовыхъ крестьяне и бобыли разбѣрелися розно отъ войны Литовскихъ людей и Русскихъ воровъ, а иные померли. Пашни паханья помѣщиковы 30 четв., да крест. и боб. п. пах. 14 четв., да лѣсомъ поросло 27 четв. съ осминою. И всего за Григорьемъ въ помѣстьѣхъ полъ-деревни живущія съ жеребьемъ; а въ ней дворъ помѣщиковъ, да два дв. люлскихъ, да два дв. крест., а людей въ нихъ 5 человекъ; да три двора боб., а людей въ нихъ 10 чел., да дв. пусть крестьянск., да 4 мѣста дворовыхъ крест. и боб. пусты. Пашни пах. помѣщиковы, и крестьянск., и боб. и лѣс. поросло 71 четв. съ осминою въ п., а в п. Земля добра. Пашни по заполью, дубровы сѣножатныя 6 дес. съ полудесятиною. Сѣна ставится 130 к. Лѣсу пашеннаго 7 дес. — А по Государеву указу платитъ съ живущаго въ сошное писью съ 3-хъ четвериковъ пашни. А сошнаго письма въ живущемъ и въ пустѣ полъ-полъ трети сохи и 5 четв. безъ полу-третника пашни. А что прежде сего платили Григорьевы крестьяне и бобыли оброчнаго меду въ Государеву казну, въ Приказъ Большаго Дворца, съ села Благовѣщенскаго, съ дер. Скрылевы да съ деревни съ Иванковы, что было прежде у Алымки Мартинова съ товарищи оброчнаго меду 3 пуда 6 гривенокъ, и тотъ оброчной медъ по Государеву Ц. и В. К. всея Руссии, Мпхаила Феодоровича, указу съ нихъ для пустоты сложемъ, и впредь оброчнаго меду не платитъ, а платитъ имъ всякіе Государевы доходы съ сошными людьми въ рядъ. А писано за Григорьемъ то позѣстье, что ему дано изъ дворцовыхъ селъ, по приправочнымъ книгамъ письма и дозору Офонаея Толочанова да подъячего Добрыни Русанова 124-го года, каковы даны писцемъ для приправки за подъячьею приписью.

Да за нимъ же за Григорьемъ помѣстье въ Вырскомъ стану, а писано подлинно въ томъ стану.

№ 51.

За Болховитиномъ, за Офонасьемъ Андреевымъ сыномъ Деева, въ помѣстье, что б. прежъ сего въ помѣстьѣ же за братомъ его за Андреемъ Андреевымъ сыномъ Деева полъ-деревни Тимофеенокъ Чернышовская поляна, Иванково тожь, на р. на Ръчицѣ, безъ жеребья пуста, а въ ней на его Аонасьеву половину безъ жеребья дворовъ пустыхъ крестьянскихъ: дв. пустъ Курдинка Ширяева да племянника его Фочки Богданова, да пасынка его Сенки Ортемьева, дв. п. Ивашки да Якушки Степановыхъ дѣтей, прозвище Чельниковы, а тѣхъ пустыхъ дворовъ крестьяне сошли безвѣстно во 137-мъ году; да мѣсть дворовыхъ крестьянскихъ и боб. пустыхъ: м. п. Микитки Гохова, (м.) Евтивейки Тимофеева, (м.) Степанки Селезнева, (м.) Минки да Исачки Онцыфоровыхъ, (м.) Гаврилки Евтифеева. Пашни пах. наѣдомъ 10 четв., да перелогомъ 15 четв., да лѣс. пор. 25 четв. — И всего за Аонасьемъ въ помѣстьѣ полъ-деревни безъ жеребья, пуста, а въ ней два дв. пустыхъ крест., да 5 дв. мѣсть кр. и боб. пусты. Пашни пах. наѣдомъ, и перелогомъ и лѣсомъ поросло 50 четвер. въ п., а в. п. — Земля добра. Сѣна по заполью и сѣножатныя дубровы 4 дес. Сѣна ставится 80 к. Лѣсу пашеннаго 5 дес. А сошнаго. письма впускъ полъ-полъ-четверти сохи; а писано за Аонасьемъ то помѣстье по отдѣльной выписи воеводы князь Михайла Солнцева да Михайла Тиханова 126 г.

№ 39.

За Иваномъ Павловымъ сыномъ Нестерова, что ему дано въ помѣстьѣ изъ дворцовыхъ сель и съ тѣмъ что вымѣнилъ у Богдана Комынина, деревня Ивана Мальцова, Шилово тожъ, на р. на Рѣчицѣ, а въ ней дворъ помѣщиковъ, да крестьянъ: (в.) Мартинко да Сидорко да Арсенъка Дмитріевы, прозвище Болошovy; да боб. дворовъ: (в.) Якунка Емельяновъ да съ нимъ Сенъка Митрофановъ, (в.) Васка Максимовъ съ племянники съ Ефимкою да съ Гришкою Ивановыми дѣтми, (в.) Онтипко да Фетка Потаповъ; да пустыхъ дворовъ крестьянскихъ и бобыльскихъ: (д. п.) Фетки Анисимова съ братьею съ Нестеркомъ да съ Ефимкою, да съ племянникомъ съ Ивашкомъ Петровымъ, (д. п.) Свиридка да Фетка Денисовыхъ, (д. п.) Сержки Дмитріева, (д. п.) Кирѣйки Васильева, а тѣ крестьяне и бобыли сошли безъ вѣсти во 136 г.; да старыя пустоты два мѣста дворцовыхъ, а чье именемъ, того никто не упомнить. Пашни пах. помѣщиковы 20 чет., да крест. и боб. пашни пах. 10 четв., да перелогомъ 30 четв., да лѣсомъ поросло 40 четв.—И всего за Иваномъ въ помѣстьѣ деревня живущая, а въ ней дв. помѣщиковъ, да дворъ крестьянской, а людей въ немъ 3 чел., да 3 двора бобыльск., а людей въ нихъ 7 чел., да 4 дв. крестьянск. и боб. пусты; да два мѣста дворцовыхъ крестьянскихъ старыя пустоты. Пашни пах. помѣщиковы, и крест., и боб., и перелогомъ и лѣсомъ поросло 100 четв. въ п., а в. п. Земля добра. Дубровы отхожія межъ села Сныхова и пустоши Марковы отъ колодезя вверхъ по вершку въ болото, на калиновой кустъ 5 дес.—Сѣна ставитца 100 к.—Лѣсу пашеннаго межъ полъ и по заполью и по верхомъ 4 дес. А по Государеву указу платить съ живущаго въ сошное письмо съ полу-осмины паш-

ни; а сошнаго письма въ живущемъ и впусти поль-чети сохи. А писано за Иваномъ то помѣстье что ему дано изъ дворцовыхъ селъ поль-деревни Ивана-Мальцева Шилово тожъ 50 четвертей по отдѣльной выписи отдѣлу Данилы Яблочкова 121 года. А что ему промѣнилъ Богданъ Комынинъ въ вотчину и помѣстье другую половину тое жъ деревни Ивана Мальцова—Шилово тожъ 50 четвертей, писано за нимъ за Иваномъ въ помѣстье по памяти изъ Помѣстнаго Приказу за приписью Дьяка Неупокоя-Кокочкина 140-го года. А владѣти ему Ивану тѣмъ своимъ помѣстьемъ деревнею Шиловую съ окольными деревнями по старымъ межамъ, какъ тѣми деревнями мастера владѣли во дворцѣ и подлинныя межи писаны подлинно въ межевыхъ книгахъ.

№ 55.

За Юрьемъ Микифоровымъ сыномъ Давыдова, въ помѣстьѣ, что было прежь сего въ помѣстьѣ жъ за Григорьемъ Давыдовымъ, поль-деревни Скрымевы съ жеребьемъ, на Гремячемъ колодцѣ, на усть рѣчки Долгой, а другая половина тое деревни, безъ жеребья, за вдовою за княгинею Варварою, князь Даниловскою женою Горчакова съ дѣтми, съ недорослями со княземъ Алексѣемъ, да съ княземъ Михайломъ,—а въ ней на его Юрьеву половину съ жеребьемъ домъ помѣщиковъ да бобыльск. дворовъ: (в.) Силка да Никитка Максимовы, прозвище Немятые, (в.) Овсисимка Корнильевъ да Окимка Филимоновъ съ сыномъ съ Васкою, (в.) Онтишко Семеновъ да Семька Васильевъ; да мѣсть дворовыхъ крестьянскихъ и боб. пустыхъ: (м. п.) Терешки Григорьева, (м.) Данилки Аонасьева, (м.) Данилки Корнильева да Васки Де-

нисова да Терешки Милюкова, а тѣ крестьяне и бобыли сошли безвѣстно. Пашни пах. помѣщиковы 20 четв., да боб. паш. пах. 6 четв., да перелогомъ 15 четв., да лѣс. поросло 13 четв. съ осминою въ п., а в. н. Земля добра. Лугу отхожева за р. за Окою противъ дер. Болтенокъ и противъ Вязоваго озера 2 дес. Сѣна ставится 50 к., да въ пустоши Скрымевѣ по дубровамъ сѣнныхъ покосовъ 4 дес. Сѣна ставится 80 к. Въ лѣсѣ вѣзжать Юрьевымъ бобылямъ за р. за Оку въ большой въ Бѣлевской лѣсѣ, по р. по Руденкѣ, гдѣ прежь сего изстари вѣзжали. Лѣсѣ сѣчь дровяной и проч.—Жеребей деревни Слободки Ильиной на Бокеевомъ верху, что ему дано изъ дворцовыхъ сель, а въ ней на его жеребей крестьянъ: (в.) Свиридко да Нефедко Ивановы, да Меншичко Деметъевъ, да Гришка Михайловъ съ сыномъ съ Марчкомъ. Пашни пах. крестьянск. 4 четв., да перелогомъ 14 четв., да лѣсомъ поросло 7 четв. въ п., а в. п. Земля добра. Пожни около поль по оврагомъ вонче съ Микифоромъ да Давыдомъ ко всей деревнѣ 5 дес. Сѣна ставится 100 к. Лѣсу пашеннаго ко всей деревни 4 дес. безъ четверти.—Жеребей деревни Марковы Грибцовская тожъ, а въ ней на его Юрьевъ жеребей два мѣста дворовыхъ и боб. пусты старья пустоты. Пашни перелогомъ 20 чет. съ осминою въ п., а в. п. Земля добра. Дубровы сѣножатныя ко всей деревни вонче у всѣхъ помѣщиковъ 2 дес. съ полудесятиною. Сѣна ставится 50 к. Лѣсу пашеннаго 2 дес. безъ четв. дес. вонче у всѣхъ помѣщиковъ, ко всей деревнѣ. И всего за Юрьемъ помѣстья въ Благовѣщенск. стану: поль-деревни съ жеребемъ, да жеребей деревни живущихъ, да жереб. деревни пусть. А въ нихъ дв. помѣщиковъ, да дв. крестьянской, а людей въ немъ 5 чел., да 3 дв. боб., а людей въ нихъ 7 человекъ, да 5 мѣстъ дв. крестьянск. и боб. пус-

ты. Пашни пах. помѣщиковы 20 четв., да крест. и боб. пашни пах. 10 четв., да перелогомъ 49 четв. съ осминою въ п., а в. п., да лѣс. поросло 37 четв. съ осминою; и обоего пашни пах. крестьянск., и боб., и перелогомъ и лѣсомъ поросло 117 четв. въ п., а в. п. Земля добра. Сѣно и лѣсъ вопче со всѣми помѣщики. А по Государеву указу платить съ живущаго въ сошное письмо съ полу-осмины пашни; а сошнаго письма въ живущемъ и въ пустъ полъ-чети сохи и 17 четв. пашни. А писано за Юрьемъ то помѣстье по его Юрьевъ сказкѣ за его рукою. А что преже сего платили Юрьевы крестьяне и бобыли оброчнаго меду въ Государеву казну, въ Приказъ Большаго Дворца, села Благовѣщенскаго съ деревни Скрылевы да съ деревни Иванковы что было у Алымки Мартынова съ товарищи оброчнаго меду 3 пуда 6 гривенокъ меду, и тотъ оброчной медъ по Государеву Ц. и В. К. Михаила Феодоровича всея Руссии указу съ нихъ для пустоты сложенъ, и впередъ имъ оброчнаго меду не платить, а платить имъ всякіе Государевы доходы съ сошными людьми вридь.

№ 34.

За вдовою за княгинею Варварою, князь Даниловскою женою Горчакова съ дѣтми съ недорослями, съ княземъ Алексѣемъ да съ княземъ Михайломъ, а к. Алексѣй 12 лѣтъ, к. Михайла 5 лѣтъ, мужа ея помѣстье полъ-деревни Скрылевы безъ жеребья, на Гремячемъ Колодцѣ, да на усть р. Долгой, а въ ней на ея половину безъ жеребья дв. помѣщиковъ, да крестьянск. дв.: (в.) Федка да Сидорка Кондратьевы, а у Сидорки сынъ Лучька, (в.) Ивашко Кондратьевъ съ племянникомъ съ Марчкомъ да съ Федкою Андре-

вымъ, (в.) Никонко да Кипріяно Ивановы, да съ ними жъ братъ ихъ двоюродной Федка Марковъ, да бобьльск. дворовъ: (в.) Гришка Никифоровъ с., прозвище Забѣла съ племянникомъ съ Сережкой Федоровымъ, да съ пасынкомъ съ Наумкомъ Гавриловымъ, (в.) Игнатко да Гришка Васильевы. Пашни пах. помѣщиковы 20 четв., да крестьянск. и боб. пашни пах. 16 четв., да перелогомъ 10 четв., да лѣсомъ поросло 20 четв. съ осминою въ полѣ, а в. п. — Земля добра. Лугу отхожева за р. Окою противъ деревни Болтенокъ и противъ Вязоваго озера двѣ десятины. Сѣна ставится 50 к., да по дубровамъ сѣнныхъ покосовъ 4 дес. Сѣна ставится 80 к. ко всей деревнѣ, воцпе съ Юрьемъ Давыдовымъ. Лѣсу хороннаго и дровянаго по Каменному верху по рѣчкѣ.... Жеребей дер. Марковы Грибцовская тожъ, пусть, а въ ней на ея жеребей мѣсто дворовое крестьянское пусто. Тимошки Иванова. Пашни перелогомъ 5 четв. въ п., а в. п. Земля добра. Дубровы сѣножатныя ко всей деревнѣ воцпе у всѣхъ помѣщиковъ двѣ дес. съ полудесятиною. Сѣна ставится 50 к. Лѣсу пашеннаго двѣ дес. безъ чети десятины воцпе у всѣхъ помѣщиковъ ко всей деревни. И, всего за вдовою за княгинею Варварою князь Даниловскою женою Горчакова съ дѣтми мужа ея помѣстье въ Благовѣщенскомъ стану полѣ-деревни безъ жеребья живущей, да жеребей деревни пусть; а въ нихъ дворъ помѣщиковъ, да три двора крестьянскихъ, а людей въ нихъ 9 человекъ, да два двора бобьльскихъ, а людей въ нихъ 5 человекъ, да мѣсто дворовое крестьянское пусто. Пашни пах. помѣщиковы 20 четв., да крестьянскія и боб. пашни пах. 16 четв., да перелогомъ 15 четв., да лѣс. пор. 20 четв. съ осминою; и обоего пашни пах. помѣщиковы, и крестьянскія, и боб., и перелогомъ и лѣсомъ поросло 71 четв. съ осминою въ п., а в. п. Зем-

ля добра. Сыно и дѣсь вошче съ помѣщики по дачамъ. А по Государеву указу платить съ живущаго въ сошное письмо съ трехъ четвериковъ и съ поль-поль четверика пашни; а сошнаго письма въ живущемъ и въ пустѣ поль-поль-трети сохи и пять четв. безъ полу-третника пашни. А писано за вдовою княгинею Варварою князь Даниловскою женою Горчакова съ дѣтми съ княземъ Олексѣемъ да съ княземъ Михайломъ то, мужа ея, помѣстье по Государевѣ Ц. и В. К. Михаила Теодоровича всея Руссии ввозной грамотѣ 136 года, за приписью дьяка Неупокоя Кокошкина. А что прежь сего платили вдовы княгини Варвары князь Даниловскія жены Горчакова съ дѣтми крестьяне и бобыли оброчнаго меду въ Государеву казну въ Приказъ Большаго Дворца села Благовѣщенскаго съ деревни Скрылевы, да съ деревни Иванковы, что было у Алымки Мартынова съ товарищи оброчнаго меду 3 пуда да 6 гривенокъ, и тотъ оброчной медъ по Государеву Ц. и В. К. Михаила Теодоровича всея Руссии указу съ нихъ для пустоты сложенъ и впредь оброчнаго меду не платить, а платить имъ всякіе Государевы доходы съ сошными людьми врьдъ.

Да за нею же помѣстья съ дѣтми въ Вырскомъ стану,—а писано за ними въ томъ стану.

№ 35.

За Первымъ Михайловымъ сыномъ Спѣшнева, что ему дано въ помѣстье изъ дворцовыхъ селъ и съ тѣмъ, что ему дано половина Федоровскаго помѣстья Еропкина, а другая половина того Федоровскаго помѣстья за братомъ его за Меньшимъ Спѣшневымъ, жеребей деревни Кленовки, на р. на Грязнѣ, а въ

ней на его Первовъ жеребей дворъ помѣщиковъ, да бобыльскихъ дворовъ: (в.) Пронька Ивановъ съ братомъ съ Терешкою да съ племянникомъ съ Ивашкомъ Некрасовымъ, (в.) Свиридка Матвѣевъ съ братомъ съ Омельянкомъ, да съ пасынкомъ съ Тишкою Обакумовымъ, да съ пріемышомъ съ Лучкою Михайловымъ; да дворъ пустъ крестьянской Евсейка Борисова, да Ульянка Овдокимова съ дѣтми съ Лучкою съ Самсонкою; а тѣ крестьяне сошли безвѣстно. Да пустыхъ мѣстъ дворовыхъ крестьянск. и боб.: мѣсто дворовое Васки Кузмина, Васка умеръ; м. д. Тимошки да Прохорка Окниныхъ; Тимошку съ братомъ вывезъ Богданъ Плещеевъ въ деревню въ Рядову во 136 г. Пашни пах. помѣщиковы 20 четв., да бобыльск. пашни пах. 4 четв., да перелогомъ 17 четв., да лѣс. поросло 22 четв. — И всего за Первымъ въ помѣсть жеребей деревни живущей, а въ ней дворъ помѣщиковъ, да два двора бобыльскихъ, а людей въ нихъ 7 человекъ, да дв. п. крестьянской, да 2 мѣста дв. крестьянск. и боб. пусты. Пашни пах. помѣщиковы, и боб., и перелогомъ и лѣс. поросло 63 четв. въ п., а в. п. Земля добра. Лѣсу дровянаго ко всей деревнѣ Кленовкѣ 7 дес. вопче всѣмъ помѣщикамъ. Въ лѣсѣ вѣзжать Перваго людямъ и бобылямъ для дровянаго лѣсу вверхъ по Переправкѣ, по правой сторонѣ, гдѣ прежь сего изстари вѣзжали. А по Государеву указу платить съ живущаго въ сошное нисьмо съ четверика пашни. А сошнаго письма въ живущемъ и впусѣ полъ-полъ трети сохи, и не дошло въ сошное нисьмо четырехъ четв. безъ третника пашни. А писано за Первымъ то помѣстье, что ему дано изъ дворцовыхъ селъ по приправочнымъ книгамъ Аѳонасы Толочанова, да подъячего Добрыни Русанова, 124 г., каковы даны писцемъ для приправки за дьячюю приписью. А что ему дано половина Федоровскаго по-

мѣстья Еропкина, и то писано за нимъ за Первымъ въ помѣстье по Государевѣ Ц. и В. К. Михаила Феодоровича всея Руссїи грамотѣ, какова прислана къ писцемъ во 140 г., за приписью дїяка Василья Ключарева.

Да за нимъ же за Первымъ помѣстье въ Вырскомъ стану, а въ Сныховск. тожъ; писано за нимъ подлинно въ томъ стану.

№ 56.

За Меньшимъ Михайловымъ с. Спѣшнева, что ему дано въ помѣстье изъ дворцовыхъ сель и съ тѣмъ, что ему дано половина Федоровскаго помѣстья Еропкина жер. д. Кленовки, на р. на Грязнѣ, а въ ней на его Меньшова жеребей: дворъ помѣщиковъ, да боб. дворовъ: (в.) Савка Алексѣевъ съ сыномъ съ Евсейевою, да съ племянники съ Мартыною да съ Левкою Купреяновыми, (в.) Елизарко Кузминъ съ дѣтми съ Мартыною да съ Федкою, да съ племянники съ Кирилкою, да съ Демкою, да съ Сенькою, да съ Евтюшкою Ивановыми, а Евтюшка спелъ безвѣстно; да дв. пусть крестьянской Данилка Алексѣева съ пасынки съ Лучкою да съ Данилкомъ Степановыми, а Данилка съ пасынки спелъ безвѣстно; да мѣсть дворов. крест. и боб. пустыхъ: мѣсто Осипка Кузмина, Осивко спелъ безвѣстно во 129 г., (м.) Гришки Кузмина, а Гришка умеръ, (м. д.) Климки Окинѣева да сына его Кузьки, а Климку и Кузьку вывезъ Богданъ Плещеевъ въ д. Рядовую во 136 г. Пашни пах. помѣщиковы 20 четв., да боб. пашни пах. 4 четв., да перелогомъ 21 четв., да лѣс. поросло 18 четв. И всего за Меньшимъ въ помѣстьѣ жеребей деревни живущей, а въ ней дворъ помѣщиковъ, да два двора бобыльскихъ, а

Ч. II. 13

людей въ нихъ 9 чел., да дв. пусть крестьянской, да 3 м. дв. крестьянск. и боб. пусты. Пашни пах. помѣщиковы, и кр., и боб., и перелогомъ и лѣсомъ поросло 63 четв. въ п., а в. п. Земля добра. Сѣна нѣтъ. Лѣсу дровянаго ко всей деревнѣ Кленовкѣ 7 дес. вообще всѣмъ помѣщикамъ. Въ лѣсъ вѣзжать Меньшого людямъ и бобылямъ для дровянаго лѣсу въ верхъ по переправкѣ, по правой сторонѣ, гдѣ прежь сего изстари вѣзжали. А по Государеву указу платить съ живущаго въ сошное письмо съ четверика пашни; а сошнаго письма въ живущемъ и впустѣ поль-поль-трети сохи, и не дошло въ сошное письмо 4-хъ четв. безъ третника пашни. А писано за Меньшимъ то помѣстье, что ему дано изъ дворцовыхъ сель, по отдѣльной выписи отдѣлу Данила Яблочкова 121 г., а что ему дано половина Федоровскаго помѣстья Еропкина въ той же деревнѣ Кленовкѣ, и то писано за нимъ въ помѣстье по Государевѣ Ц. и В. К. Михаила Феодоровича всея Русси грамотѣ, за приписью дьяка Василья Ключарева 140 года.

№ 57.

За Степаномъ Гавриловымъ сыномъ Новосильцева въ помѣстьѣ, что ему дано изъ дворцовыхъ сель, село Горликово, на р. на Грязнѣ да на р. на Строевой, а въ с. на Государевѣ землѣ церк. Аванасія и Кирилла Александрійскихъ Чюдотворцевъ, да въ придѣлѣ Великаго Стратотернца Христова Георгія, дровяна клецки; а въ церквѣ образы и книги и все церковное строеніе мірское, приходныхъ людей; а у церкви во дворѣ попъ Евстратей Васильевъ, да съ нимъ отецъ его вдовой попъ Василей Захарьевъ, (в.) дѣчекъ Гришка Мироновъ; пашни пах. и перелогомъ и

лѣсомъ поросло церковныя земли 20 четв. въ п., а в. п. Сѣна межъ полъ ставится 30 к. — Да въ селѣ жъ дворъ помѣщиковъ пустъ, да боб. дворовъ: (в.) Тимошка Васильевъ съ братомъ съ Парфенкою Селиверстовымъ, да съ племянникомъ съ Гришкою Никитинымъ, (в.) Сосонка Окинѣевъ съ племянникомъ съ Федкою Сысоевымъ; да пустыихъ мѣстъ дворовыхъ крестьянскихъ и боб.: мѣсто Окулки Дмитріева, (м.) Онисимки Филинова, (м.) Пѣнки Васильева, (м.) Гаврилки Дмитріева; а тѣхъ мѣстъ крестьяне и бобыли сошли безвѣстно во 134 году. Пашни пах. помѣщ. 10 четв., да боб. пашни пах. 4 четв.; да лѣс. пор. 36 четв. въ п., а в. п. Земля добра. И всего за Степаномъ въ помѣстьѣ село живущее, а въ ней дворъ помѣщиковъ пустъ; да два двора боб., а людей въ нихъ 5 человекъ; да 4 мѣста дв. крест. и боб. пусты. Пашни пах. крестьянск., и боб. и лѣсомъ поросло 50 четв. въ п., а въ д. п. Земля добра. Сѣна межъ полъ и по заполью 100 к. Лѣсу дровянаго и на всякое угодые къ селу Горликову межъ рѣчекъ Строевой и Переправны по большую дорогу. А по Государеву указу платитъ съ живущаго въ сошное письмо съ полу-четверика пашни; а сошнаго письма въ живущемъ и впусъ полъ-полъ-чети сохи. А писано за Степаномъ то помѣстье по приправочнымъ книгамъ письма и дозору Аѳонася Толочанова да подъячего Добрыни Русанова, что даны писцемъ для приправки за дьячьею приписью, да по его Степановѣ сказкѣ, за рукою.

№ 38.

За Михайлою Львовымъ с. Кирѣвскаго въ помѣстьѣ полъ-деревни Подеевой, на р. на Подеевѣ, безъ

жеребья, а другая половина тое деревни Подеевой съ жеребьемъ въ вотчинѣ и въ помѣстьѣ за Аѳонасьемъ Быковымъ, а въ ней на его Михайлову половину безъ жеребья бобыль во дворѣ Лучка Моисеевъ съ зятемъ съ Тихонкомъ Кондратьевымъ, да съ шурьями съ Марчькомъ Павловымъ да съ Ѳедкою Ильинымъ. Пашни пах. боб. 2 четв., да перелогомъ 18 четв., да лѣсомъ поросло 20 четв. въ п., а в. п. И всего за Михайломъ въ помѣстьѣ полъ-деревни безъ жеребья живущей, а въ ней дворъ боб., а людей въ немъ 4 человекъ. Пашни пах. боб., и перелогомъ и лѣсомъ поросло. 40 четв. въ п., а в. п. Земля добра. Лугу на р. на Окѣ подъ деревнею Горбуновою, да подъ деревнею Карманьею на его Михайлову половину десятина; сѣна 20 к. Лѣсу угоднаго въ длину на версту, а поперегъ на версту жъ вопче съ Афонасьемъ Быковымъ ко всей деревнѣ Подеевой. А по Государеву указу платитъ съ живущаго въ сошное письмо съ полу-четверца пашни. А сошнаго письма въ живущемъ и впусѣ полъ-полъ-полъ-трети сохи и семь четвертей безъ третника пашни. А писано за Михайломъ то помѣстье по Государевѣ Ц. и В. К. Михаила Ѳеодоровича всея Руссиі ввозной грамотѣ 135 года, за приписью дьяка Неупокоя Кошкина.

Да за нимъ же за Михайломъ помѣстье въ Дураковскомъ да въ Руцкомъ стану, да вотчина въ Погорѣльск. стану вопче съ братомъ его съ Мелентьемъ, писаны за нимъ подлинно въ тѣхъ станѣхъ.

№ 39.

За Романомъ Федоровымъ с. Кирѣевского въ помѣстьѣ пустошь Зиновская, Грязна тожъ, на р. на

Гризнѣ и на р. на Подеевѣ, а въ ней пашни перелогомъ 34 четв., да лѣсомъ поросло 30 четв. въ п., а в. п. Земля добра. Лугу отхожева за р. за Окю 3 дес съ полудесятиною, у деревни Теремецъ. Сѣна ставится 70 к. — Лѣсу у деревни Подеевкѣ 4 дес.— Пустошь Косовецъ на р. на Подеевкѣ; а въ ней пашни перелогомъ 50 четв., да лѣсомъ поросло 42 четв. въ п., а в. п. Земля добра. Лугу отхожева за р. за Окою у деревни Теремецъ, 6 дес. Сѣна ставится 120 к. Лѣсу ненашеннаго 6 десятинь. И всего за Романомъ Кирѣевскимъ въ помѣстьѣ двѣ пустоши, а въ нихъ пашни перелогомъ 84 четв., да лѣсомъ поросло 72 четв.; и обоего пашни перелогомъ и лѣсомъ поросло 156 четв. въ п., а в. п. Сѣна 190 к. Лѣсу 10 дес. А сошнаго письма впусѣть полъ-четь и полъ-полъ-четь сохи и 6 четв. пашни. А писано за Романомъ то помѣстье по Государевѣ Ц. и В. К. Михаила Θεодоровича всея Русси ввозной грамотѣ, за приписью дѣяка Герасима Мартемьянова, 124 гола.

За нимъ же за Романомъ помѣстье въ Погорѣльск. стану, да въ Сныховскомъ, писано подлинно въ тѣхъ станѣхъ.

№ 40.

За Аѳонасьемъ Захаровымъ с. Бѣжова въ помѣстьѣ, что у него перешло за вотчинною дачею жеребей деревни Подѣвки, а въ ней на его Аѳонасьевъ жеребей пашни пахан. наѣздомъ 10 четв. безъ полу-осмины въ п., а в. п. Земля добра. А писанъ за Аѳонасьемъ тотъ переходъ въ помѣстье по Государевѣ Ц. и В. К. Михаила Θεодоровича всея Русси жалованной вотчинной грамотѣ, за приписью дѣяка Венедикта Махова 131 гола.

№ 41.

За Иваномъ Григорьевымъ с. Спѣшнева отца его помѣстье жер. с. Благовѣщенскаго, Ильинское тожъ, на р. на Выркѣ, а въ ней на его жеребей бобыль во дворѣ Аюонька Андреевъ, прозвище Калыинъ, съ братомъ съ Антипокою Ивановымъ, прозвище Пирожекъ; у Антипки дѣтей Микифорка да Трошка. Паш. пах. боб. 2 четверти, да перелогомъ 8 четв. И всего за Иваномъ въ помѣстьѣ жеребей с. живущаго, а въ немъ дв. боб.; а людей въ немъ 4 чел. Пашни пах. боб. и перелогомъ 10 четв. въ п., а в. п. Земля добра. Сѣнные покосы по р. по Выркѣ, да по р. по Исайкѣ и по заполью, и лѣсъ, и всякое угодье вопче съ Михайломъ да съ Матвѣемъ Челюсткинымъ ко всему селу Благовѣщенскому по дачамъ. А по Государеву указу платить съ живущаго въ сошное письмо съ полу-четверика пашни. А писано за Иваномъ то, отца его, помѣстье по приправочнымъ книгамъ письма и дозору Аюонася Толочанова да подъячего Добрыни Русанова 124 г., каковы даны писцемъ для приправки, за дьячьею приписью.

Да за нимъ же за Иваномъ помѣстье въ Вырк. стану, а въ Сныховск. тожъ, писано за нимъ подлинно въ томъ стану.

№ 42.

За Иваномъ Пауковымъ с. Комынина, что у него перешло за вотчинною дачею, въ помѣстье жеребей деревни Брусовой, а Васково и Алферово тожъ, на р. на Долгой, да на р. на Брусовой, а деревня безъ жеребья за Васильемъ Челюсткинымъ въ помѣстьѣ, да за нимъ же за Иваномъ въ вотчинѣ, а въ ней на его Ивановъ помѣстной жеребей пашни пахано наѣздомъ

14 четв. съ осминою, да передогомъ 20 четв.; и обоего 34 четв. съ осминою въ п.; а в. д. п. Земля добра. Съно и лѣсъ и всякое угодые писаны подѣ его Ивановымъ вотчиннымъ жеребьемъ съ Васильемъ Челюсткинымъ по-воламъ, на его Иванову на вотчинную и на помѣстную дачу половина;—а сошнаго письма въпустѣ полъ-полъ-полъ-трети сохи и четъ съ полутретникомъ пашви. А писанъ за Ивановомъ тотъ переходъ въ помѣстье по Государевѣ Ц. и В. К. Михаила Феодоровича всея Руссїи жалованной вотчинной грамотѣ 140 года, за приписью дїяка Михаила Алфимова. А пашни пахатъ Михайловымъ людямъ и крестьяномъ и бобылямъ съ Васильевы людяи и съ крестьяны, по любовному ихъ договору, черезъ десятину.

№ 43.

За Васильемъ Матвѣевымъ сыномъ Челюсткина, что ему дано въ помѣстье изъ дворцовыхъ сель, полъ-деревни Брюсовой а Васково тожъ, на р. на Долгой, да на р. на Брусовой, а въ ней на его Васильеву половину дворъ помѣщиковъ, да крестьянъ: (в.) Ивашко да Онтишко Наумовы, да у Ивашки с. Федка; да бобыльск. дворовъ: (в.) Ивашко Нефедовъ съ сыномъ съ Аюнькою, (в.) Гарасимко Титовъ съ братомъ съ Федкомъ съ Аюнасьевымъ, (в.) Ивашко да Назарко Комаровы съ зятемъ съ Мишкою Алексѣевымъ, у Мишки пасынокъ Максимко Исаевъ. Да мѣсть дворовыхъ крестьянск. пустыхъ: (м.) Макарки Васильева, (м.) Митюшки Кирилова; а тѣ крестьяне померли. Пашни пах. помѣщиковы 20 четв., да крестьянск. и боб. пашни пах. 10 четв., да передогомъ 41 четв. съ осминою. И всего за Васильемъ въ помѣстьѣ полъ-де-

ревни живущей, а въ ней дворъ помѣщиковъ, да дворъ крестьянской, а людей въ немъ 3 человекъ, да 3 дв. боб., а людей въ нихъ 8 человекъ, да два мѣста дворовыхъ крестьянск. пусты. Пашни пах. помѣщиковы, и крестьянскія, и боб. и перелогомъ 71 чет. съ осминою въ п, а в. п. Земля добра. Сѣна межъ полъ и по заполью по рѣчкамъ по Долгушѣ и по Борзынкѣ, по обѣ стороны, и усть Вырки, и ниже устья Вырки, съ ихъ стороны, 200 к. ко всей деревни вопче съ Иваномъ Комышинымъ по полямъ по старинѣ, кк. были тѣ деревни во дворцѣ. Лѣсу дровацаго межъ полъ и по заполью и по верхомъ, вопче жъ съ Иваномъ же Комышинымъ. — А по Государеву указу илатить съ живущаго въ сошное письмо съ полуосмины пашни. А сошнаго цисьма въ живущемъ и въ пустѣ полъ-полъ-трети сохи и 5 четв. безъ полу-третника пашни; а писано за Васильемъ то помѣстье по приправочнымъ книгамъ письма и дозору Леонасыя Толочанова да подъячего Добрыни Русанова 124-го года, каковы даны писцемъ для приправки за подъячьею приписью; да по сыску Серпяня дворянъ и дѣтей боярскихъ всего городу за ихъ руками. А пашни пахать для тѣсноты съ Ивановыми людьми и съ крестьяныи Комыщина черезъ десятину.

№ 44.

За Павломъ Степановымъ с. Давыдова, что ему дано въ помѣстье изъ дворцовыхъ селъ, и съ тѣмъ, что онъ вымѣнилъ у Юрья Давыдова, жеребей деревни Давыдова, на р. на Вырѣ, а деревня безъ жеребья за Петромъ Всеяковымъ въ помѣстьѣ жъ, да тое жъ деревни жеребей, что сыскано лишнія земли по старымъ цисцевымъ книгамъ Григорья Гридкова да

подъячего Василья Жмакина 77 году, и по новому письму и мѣрѣ та земля отписана на Государя Ц. и В. К. Михаила Федоровича всея Русси до Государева указу;—а въ ней на его Павловъ жеребей дворъ помѣщиковъ, да людскихъ дворовъ: (в.) Ондрюшка Моисеевъ, (в.) Микитка Лукьяновъ, (в.) Демидко Костентиновъ; да крестьянскихъ дворовъ: (в.) Клишко да Артюшка Кузмины съ племянники съ Миткою Дарионовымъ, прозвище Полелюй, да съ Лучкою Макаровымъ, (в.) Источка да Мартынка Герасимовы съ племянники съ Ивашкомъ Макаровымъ да съ Евстраткомъ Семеновымъ, да бобыль (в.) Афонька Васильевъ съ братомъ съ Федькою Тимофеевымъ; да старья пустоты три мѣста дворовыхъ крестьянскихъ. Пашни пах. помѣщиковы 20 четв., да крестьянск. и боб. пашни пах. 10 четв., да перелогомъ 40 четв., да лѣс. пор. 27 чет. съ осминою въ п., а в. п. Земля добра. Сѣна по р. по Вырѣ по обѣ стороны 30 к. Дубровы сѣножатныя по конецъ поля ко всей деревнѣ 22 дес., сѣна ставится 440 к. Лѣсу пашеннаго ко всей же деревни 10 дес.—Жеребей пустоши, что была деревня Протасово, Сидорцово, Кудрино, а пустошь безъ жеребья въ порозжихъ земляхъ, а въ ней на его Павловъ жеребей пашни перелогомъ 10 четв. въ п., а в. п. Земля добра. Сѣна ставится 20 к. И всего за Павломъ помѣстья: жеребей деревни живущей да жеребей пустоши, а въ нихъ дворъ помѣщиковъ, да 3 двора людскихъ, а людей въ нихъ тожь, да два двора крестьянскихъ, а людей въ нихъ 8 человекъ, да дв. бобыльской, а людей въ немъ два человекъ, да старья пустоты 3 мѣста дворовыхъ крестьянск. пустоты. Пашни пах. помѣщиковы 20 четв., да крестьянск. и боб. пашни пах. 10 четв., да перелогомъ 50 четв., да лѣс. поросло 27 чет. съ осминою; и обоего пашни пах. помѣщиковы, и крестьянск., и боб., и перело-

гомъ и лѣс. поросло 107 чет. съ осминою въ п., а в. п. Земля добра. Сѣна 50 к. Да сѣна жъ вопче съ Петромъ Воейковымъ и на порозжую землю 440 к. Лѣсу пащеннаго вопче жъ 10 десятинь. А по Государеву указу платить съ живущаго въ сошное письмо съ полу-осмины пашни; а сошнаго письма въ живущемъ и впусѣть полъ-полъ-четы сохи и 7 четв. съ осминою пашни. А писано за Павломъ то помѣстье, что ему дано изъ дворцовыхъ сель, жеребей деревни Давыдовы, да жеребей пустоши Протасовой, Сидорцово, Кудрино по Государевъ Ц. и В. К. Михаила Θεодоровича всея Руссiи ввозной грамотѣ 135 года, за приписью дьяка Бажена Степанова, а что онъ вымѣнилъ у Юрья Давыдова жереб. деревни Давыдовой 26 четв., — и тотъ мѣновной жеребей писанъ за нимъ Павломъ въ помѣстье по Государевъ Ц. и В. К. Михаила Θεодоровича всея Руссiи грамотѣ 139 года, за приписью дьяка Венедикта Махова.

Да за нимъ же за Павломъ помѣстья въ Вырскомъ стану, писано за нимъ подлинно въ томъ стану.

№ 45.

За Петромъ Семеновымъ сыномъ Воейкова жеребей деревни Давыдовой, на р. на Вырѣ, что было прежь сего въ помѣстьѣ жъ на прожиткѣ за вдовою Домною Ивановою женою Полтева;—а въ ней на его Петровъ жеребей крестьянинъ (в.) Якушка, да Володька, да Антипка Челокowy; да бѣб. дворовъ: (в.) Кирюшка Остаповъ съ племянникомъ съ Никифоркомъ Ивановымъ сыномъ, прозвище Остаповымъ, (в.) вдова бобылка Марѣица Артюшинская жена съ сыномъ съ Лукашкою, да съ зятемъ съ Максимкою, да въ томъ же дворѣ Анница Панкинская жена съ дѣт-

ми Микиткою да съ Карпункою, да дворъ пусть бобыльской Панки Артюхина, да мѣсто дворовое боб. пусто Федки Веденева. Пашни пах. кр. и боб. 8 четв., да перелогомъ 20 четв., да лѣс. поросло 43 четв. съ осминою. И всего за Петромъ въ помѣстьѣ жеребей деревни живущей, а въ ней дворъ крестьянской, а людей въ немъ 3 человекъ, да два двора боб., а людей въ нихъ 6, да дворъ пусть бобыльской, да м. дв. бобыльское пусто. Паш. пах. крест., и боб., и перелогомъ и лѣсомъ поросло 71 четв. съ осминою въ полѣ, а в. п. Земля добра. Сѣна по р. по Вырь отъ деревни Давыдовой отъ выгону, по колодезь, по тростникъ, по Павловъ лугъ Давыдова, да лужокъ за Павловымъ лугомъ Давыдова отъ межи деревни Корчашкиной, сѣна ставится 30 к. Дубровы сѣножатныя по конецъ полъ ко всей деревнѣ 22 дес. Сѣна ставится 440 к. Лѣсу пашеннаго ко всей же деревнѣ 10 дес. Въ лѣсѣ вѣзжать Петровымъ крестьяномъ и бобылямъ въ большой въ Бѣлевской за р. за Оку, межъ р. Козельны и межъ р. Калотны, гдѣ прежь сего изстари вѣзжали. Лѣсѣ сѣчь на дрова и на хоромы и т. д. А по Государеву указу платить съ живущаго въ сошное письмо съ полу-осмины безъ полъ-полъ-четверика пашни. А сошнаго письма въ живущемъ и впусъ полъ-трети сохи и пять четв. безъ полу-третника пашни. А писано за Петромъ то помѣстьѣ по Государевъ Ц. и В. К. Михаила Феодоровича всея Русси ввозной грамотѣ, за приписью дьяка Третьяка Корсакова, 134 года. — Да за нимъ же за Петромъ помѣстья и вотчины въ Погорѣльскомъ да въ Руцкомъ, да въ Вырскомъ стану, писаны за нимъ подлинно въ тѣхъ станѣхъ.

И всего въ Благовыщенскомъ стану помѣщиковъ: 41 человекъ дворянъ и дѣтей боярскихъ, да 4 вдовы съ дѣтми; за ними въ помѣстьи поль-третья села да 15 деревень, да деревня безъ жеребѣи, да въ 4-хъ деревняхъ по полу-деревни съ жеребьемъ, да жеребей деревни живущихъ, да жеребей деревни пустъ, да пустошь припущена въ пашню, да двѣ пустоши, да пустошь безъ жеребѣи, да жеребей пустоши, а въ нихъ 24 двора помѣщиковыхъ, да дворъ помѣщиковъ пустъ, да дворъ прикащиковъ пустъ, да 15 дворовъ людскихъ, да дворъ пустъ людской, да 25 дворовъ крестьянскихъ, а людей въ нихъ 86 человекъ; да 54 двора бобыльскихъ, а людей въ нихъ 150 человекъ; да 27 дворовъ крестьянскихъ и бобыльскихъ пустыхъ, да 72 мѣста дворовыхъ крестьянскихъ и боб. пустыхъ. Пашни паханыя помѣщиковы 488 четвертей, да крестьянскія и бобыльскія пашни паханыя 192 четв., да наѣзжія пашни паханыя 85 четв. съ полу-осминою, да перелогомъ 843 четв. съ осминою, да лѣсомъ поросло 879 четв.; и всего пашни пах. помѣщиковы, и крест., и бобыльск., и съ наѣзжею пашнею, и перелогомъ и лѣсомъ поросло 2488 четв. безъ полу-осмины въ п., а в. п. — Земля добра. Да середнія земли пашни пах. помѣщиковы 22 четв., да крестьянск. и бобыльск. пашни паханыя 18 четв., да наѣзжія пашни паханыя 13 четв. съ третникомъ, да перелогомъ 99 четв. безъ третника, да лѣс. поросло 121 четв. безъ третника; и всего пашни паханыя помѣщиковы, и крестьянскія, и бобыльскія, и съ наѣзжею пашнею, и перелогомъ и лѣсомъ поросло 273 четв. безъ третника въ п., а в. п. Земля середняя. Сѣна 4855 копенъ. Сѣнныхъ покосовъ лѣсомъ поросло 9 десятинъ; лѣсу усаднаго 10 десятинъ, да лѣсу пашеннаго 102 десятинъ, да лѣсу жъ непашеннаго 36 десятинъ, да лѣсу угоднаго въ длину на версту, а

поперегъ на версту жъ. А платить съ живущаго въ сошное письмо съ пяти четвертей съ осминою и съ малаго четверика пашни; а сошнаго письма въ живущемъ и впускъ 3 сохи и полъ-полъ чети и полъ-полъ-полъ-трети сохи и 4 чети съ третникомъ и полъ-полъ третника пашни; да сошнаго же письма въ живущемъ и впускъ середнія земли въ рядъ безъ наддачи четь сохи и 22 чет. съ осминою пашни.

Въ Благовъщенскомъ же стану за дворяны и за дѣтми боярскими въ вотчинахъ, которымъ дано за Московское осадное сидѣнье Королевичева приходу подь Москву 127 года.

№ 46.

За Петромъ Михайловымъ сыномъ Лаврова въ вотчинѣ, что ему дано съ его окладу съ шести сотъ съ пятидесяти четвертей полъ-села Хочева, на р. на Челменкѣ, а другая половина того села за нимъ же за Петромъ въ помѣстьѣ; а въ с. на Государевѣ землѣ церковъ В. Чюдотворца Николы, да придѣлъ Св. Мучениковъ Фрола и Лавра, древяна клетцки, а въ церквѣ ризы, образы, и свѣчи, и книги, и клеало и все церковное строеніе мірское приходныхъ людей, а у церкви (в.) попъ Григорей Савиновъ, (в.) дьячекъ Петрушка Ильинъ. Пашни пахан. и перелогомъ и лѣсомъ поросло церковныя земли 20 четв. въ н., а в. п. Лугу въ Хочевской дубровѣ за Грязною десятина. Сѣна ставится 20 к., да отхожева лугу ниже села Дуракова, выше деревни Береговой, противъ Жабъни 3 десятины. Сѣна ставится 60 к. — Да въ селѣ жъ на вотчинную половину дворъ вотчинниковъ, да дворъ людской Кирѣйки Варламова сына, прозвище Поду-

рой. Да крестьянъ: (в.) Коняшка, да Алешка, да Оомка, да Микитка Ивановы дѣти Костина; да боб. (в.) Бориска Рудневъ съ племянникомъ съ Савкою Рудневымъ да съ зятемъ съ Васкою Бюрюковымъ, (в.) Филька да Прохорка Тимофеевы дѣти Гончаровы съ племянникомъ съ Гришкою, (в.) Алешка Панкратьевъ съ пасынкомъ съ Офонькою Паршуковымъ, да съ зятемъ съ Сидоркою Ивановымъ, да съ племянникомъ съ Кочюркомъ Кузминимъ; да пустыхъ дворовъ крестьянскихъ: дворъ пусть Мишки Глухова Бирюченка, д. п. Акимка Обельмицына, да пасынка его Киприянка, м. д. п. бобыльское Потапки Сафонова. Пашни пах. вотчинниковы 30 четв., да крестьянск. и боб. пашни пах. 10 четв., да перелогомъ 12 четв., да лѣсомъ поросло 19 четв. съ осминою. И всего за Петромъ въ вотчинѣ полъ села живущего, а въ ней дв. людской да дворъ крестьянск., а людей въ немъ 4 человекъ, да 3 дв. боб., а людей въ нихъ 10 чел., да 2 двора кр. пусты, да мѣсто дворовое боб. пусто. Пашни пах. вотчинниковы, и крест., и боб., и перелогомъ и лѣс. поросло 71 четв. съ осминою въ п., а в. п. Земля добра. Лугу по р. по Челновкѣ 3 десятины. Сѣна ставится 60 к. Дубровы сѣножатныя 3 дес. съ полу-десятиною, сѣна ставится 70 к. Лѣсу пашеннаго 6 дес. съ третью десятины; да отхожева лугу ниже Николы Голстунскаго на усть р. Вырки 4 десятины. А по Государеву указу платить съ живущаго въ сошное письмо съ полутора четверика пашни; а сошнаго письма въ живущемъ и впустѣ полъ-поль-трети сохи и 5 четв. безъ полу-третника пашни; а писана за Петромъ та вотчина по Государевѣ Ц. и В. К. Михаила Θεодоровича всея Русіи жалованной вотчинной грамотѣ, за приписью дьяка Неукоя Кокочкина, 137 г.

№ 47.

За Татьяною, за Ивановою дочерью Юшкова, за Григорьевою женою Житова вотчина брата ея роднаго Василья Иванова сына Юшкова жеребей деревни Ходькиной, на р. на Лютимкѣ, да на р. на Волкушѣ, а въ ней на ея Татьянинѣ жеребей м. дв. вотчинниково, да крестьянинѣ (в.) Степка, да Меркулка, да Ѳедка Шестаковы, а у Степки сынѣ Мишка, да бобыль (в.) Ивашко, прозвище Кочеть, да братѣ его Макарко Яковлевѣ. Пашни пах. крестьянскія и боб. 6 четв., да перелогомъ 14 четв., да лѣс. поросло 30 четв. въ п., а в. п. Земля добра. Пожни около поль по р. по Волкушѣ и по р. по Лютимкѣ 6 десятины. Сѣна ставится 120 к. воцпе съ вотчинники и съ помѣщики ко всей деревнѣ по дачамъ. Усадный лѣсъ воцпе жѣ съ вотчинники и съ помѣщики, да отхожева лугу за р. за Окою выше Флора Святаго, а ниже деревни Пашковской, и Володинской и Бортной, двѣ десятины. Сѣна ставится 40 к. Лѣсу пашеннаго 13 дес. съ четыю десятины воцпе у всѣхъ помѣщиковъ и вотчинниковъ ко всей деревнѣ Ходькиной. Въ лѣсъ вѣзжати крестьянамъ и бобылямъ въ большой въ Бѣлевской за р. за Оку въ деревню Куракову да за деревню Баровну, гдѣ прежь сего изстари вѣзжали. — Жеребей деревни Кленовки, на р. на Грязнѣ, а въ ней на ея Татьянинѣ жеребью бобыль во дворѣ Ульянко Григорьевѣ съ дѣтми съ Ивашкомъ да съ Гришкою да съ приемышемъ съ Ларькою Овдеевымъ, да пустыхъ мѣсть дворовыхъ: (м. п.) Овдокимки Фомина, (м. п.) Зиновки Терехова. А Овдокимка и Зеновка сошли отъ войны безвѣстно во 125 году.

Пашни пах. боб. 2 четв., да перелогомъ 16 четв., да лѣс. поросло 4 четв. съ осминою въ п., а в. п. Земля добра. Сѣна по заполью воцпе всѣмъ помѣщи-

камъ и вотчинницѣ. Лѣсу дровянаго ко всей деревни 7 десятинъ вопче всѣмъ помѣщикомъ и вотчинницѣ. Въ лѣсъ вѣзжать крестьяномъ и бобылямъ для дровянаго и хоромнаго лѣсу вверхъ по Переправѣ, по правой сторонѣ, гдѣ прежь сего изстари вѣзжали. И всего за Татьяною въ вотчинѣ брата ея роднаго Василья Иванова с. Юшкова въ дву деревняхъ по жеребью живущихъ, а въ нихъ мѣсто дворовое вотчинниково да дв. крестьянской, а людей въ немъ 4 чел., да два двора боб., а людей въ нихъ 6 человекъ. да два мѣста дворовыхъ крестьянск. пусты. Пашни пах. крестьянск. и боб. 8 четв., да перелогомъ 30 четв., да лѣс. поросло 34 четв. съ осминою; и обоого пашни пах. крестьянскія, и боб., и перелогомъ и лѣсомъ поросло 72 четв. съ осминою въ п., а в. п. Земля добра. А по Государеву указу платить съ живущаго въ сошное письмо съ полутора четверика пашни; а сошнаго письма въ живущемъ и впускъ полъ-полъ трети сохи и шесть чет. безъ полу-третника пашни.

А писана за Татьяною та вотчина брата ея роднаго по Государевъ Ц. и В. К. Михаила Теодоровича всея Русси грамотѣ, за приписью дьяка Баженна Степанова 135 года.

№ 48.

За Иваномъ Ивановымъ с. Сухотина въ вотчинѣ, что ему дано съ его окладу съ пяти сотъ четвертей, жеребей деревни Ходыкиной, на р. на Лютимкѣ, да на р. на Волкушѣ, а въ ней на его жеребей дв. людской Сидорки Степанова съ сыномъ съ Борискомъ, да бобыль (в.) Клишко Яковлевъ, да мѣсто дворовое бобыльское пусто Малютки Васильева, а Малютка

умеръ. Пашни пах. вотчинниковы 10 четв., да боб. пашни пах. 2 четв., да перелогомъ 20 четв., да лѣсомъ поросло 11 четв. съ осминою. И всего за Иваномъ въ вотчинѣ жеребей деревни живущей, а въ ней дв. людской, да дв. боб., а людей въ немъ 1 человекъ, да мѣсто дворовое боб. пусто. Пашни пах. вотчинниковы, и боб., и перелогомъ и лѣсомъ поросло 44 четв. съ осминою въ п., а в. п. Земля добра. Пожни около поль 6 дес. Сѣна ставится 120 к. воще съ вотчинники и помѣщики по дачамъ; да отхожева лугу за р. за Окою выше Фрола Святаго, а ниже деревни Пашковской, Володинской и Бортной 2 десятины. Сѣна ставится 40 к. Лѣсу пашеннаго 30 дес. съ четвертью десятины воще у всѣхъ помѣщиковъ и вотчинниковъ ко всей деревни Ходькиной. А по Государеву указу платить съ живущаго въ сошное письмо съ полу-четверика пашни, а сошнаго письма въ живущемъ и впустѣ полъ-полъ-чети сохи, и не дошло въ сошное письмо 5 четв. съ осминою пашни. А писано за Иваномъ та вотчина по Государевѣ Ц. и В. К. всея Русіи жалованной вотчинной грамотѣ, за приписью дьяка Гарасима Мартемьянова, 129 г.

№ 49.

За Иваномъ Паковымъ сыномъ Комынина въ вотчинѣ, что ему дано съ его окладу съ четырехъ сотъ съ пятидесяти четвертей жеребей деревни Брусовы, а Васково и Олферово тожь, на р. на Долгой, да на р. на Брусовой, — а въ ней на его Ивановъ вотчинной жеребей дворъ вотчинниковъ, да дв. людской Осипа Михайлова, да бобьльск. дворовъ: (в.) Микитка Максимовъ съ сыномъ съ Демиткомъ, да съ плеч. II.

мянникомъ Ивашкою, (в.) Еська Павловъ съ братьею съ Евтюшкою да съ Окимкою, (в.) Федотка Авдеевъ съ братьею съ Ларькою да съ Ивашкомъ, да пустыхъ дворовъ крестьянскихъ: дв. пусть Павлика Торхова, дв. п. Сеньки Миронова, да сына его Фильки, да братьевъ его Ефимки да Ивашки Брявыхъ, а тѣ крестьяне сошми безвѣстно. Пашни пах. вотчинниковы 20 четв., да боб. пашни пах. 6 четв., да перелогомъ 11 четв. И всего за Иваномъ въ вотчинѣ жеребей деревни живущей, а въ ней дв. вотчинниковъ, да дв. людской, да 3 дв. бобьмьск., а людей въ нихъ 9 челоуѣкъ, да два дв. пустыхъ крестьянскихъ. Пашни пах. вотчинниковы, и боб., и перел. и лѣс. поросло 37 четв. въ п., а в. п. Земля добра. Сѣна межъ поль и по заполью по р. по Долгушѣ и по Борзынкѣ, по обѣ стороны, и усть Вырки и ниже усть Вырки, съ ихъ стороны, 200 к., ко всей деревни вопче съ Васильемъ Челюсткинымъ по полямъ по старинѣ, какъ были тѣ деревни во дворцѣ. Лѣсу дровянаго межъ поль и по заполью по поверхомъ вопче жъ съ Васильемъ Челюсткинымъ. А по Государеву указу платитъ съ живущаго въ сошное письмо съ четверика и съ поль-поль-четверика пашни; а сошнаго письма въ живущемъ и впусѣ поль-поль-поль трети сохи и 4 безъ четверика чети безъ третника пашни. А писана за Иваномъ та вотчина по Государевѣ Ц. и В. К. Михаила Федоровича жалованной вотчинной грамотѣ, за приписью дьяка Михаила Олфимова, 140 года.

№ 50.

За Офонасьемъ Захарьевымъ сыномъ Быкова въ вотчинѣ поль-деревни Подѣвки безъ жеребья густа,

на р. на Подѣвкѣ; а въ ней мѣстъ дворовыхъ крестьянскихъ пустыхъ: (м. п.) Федьки Мжкитина, (м.) Кондрашки Елизарьева, а Федька и Кондрашка сошли безвѣстно. Пашни перелогомъ 10 четв., да лѣс. пор. 30 четв. съ полу-осминою въ п., а в. п. Земля добра. И всего за Аѳонасьемъ въ вотчинѣхъ полъ-деревни безъ жеребья пусты, а въ ней два мѣста дворовыхъ пустыхъ крестьянскихъ. Пашни перелогомъ и лѣс. поросло 40 четв. съ полу-осминою въ п., а в. п. Земля добра. Лугу на р. на Окѣ, подъ деревнею Горбуновою да подъ деревнею Карманьею на его Аѳонасьеву повилау десятина. Сѣна ставится 20 к. Лѣсу угоднаго въ длину на версту, а поперегъ на версту жъ, воще съ Михаиломъ Кирѣевскимъ ко всей деревни Подѣвкѣ. А сошнаго письма въ пустѣ полъ чети сохи, и не дошло въ сошное письмо 10 четв. безъ полу-осмины пашни. А писана за Аѳонасьемъ та вотчина по Государевѣ Ц. и В. К. Михаила Феодоровича всея Русси жалованной вотчинной грамотѣ, за приписью дьяка Венедикта Махова, 131 года.

И всего въ Благовѣщенскомъ стану вотчинниковъ: 4 человекъ дворянъ и дѣтей боярскихъ да вотчинница; а за ними въ вотчинахъ: полъ села, да въ дву деревняхъ по жеребью, да въ деревни два жеребья живущихъ, да полъ деревни безъ жеребья пуста; а въ нихъ два двора вотчинниковы, да мѣсто дворовое вотчинниково, да 3 двора людскихъ, да два дв. крестьянскихъ, людей въ нихъ 8 человекъ, да 9 дв. бобыльскихъ, людей въ нихъ 26 человекъ, да 4 двора крест. и боб. пустыхъ, да 6 мѣстъ дворовыхъ кр. и боб. пусты. Пашни пах. вотчинниковы 60 четв., да крестьянск. пашни пах. 26 четв., да перелогомъ 83 четв., да лѣс. поросло 96 четв. безъ полу-осмины. И всего пашни пах. вотчинниковы, и крест., и боб., и 14*

перелогомъ и лѣсомъ поросло 265 четв. безъ полуосмины въ полѣ, а в. п. Земля добра. Сѣна 230 к. Лѣсу пашеннаго 6 дес. съ третью десятины. А платитъ съ живущаго въ сошное письмо съ осмины и съ четверика и съ полъ-полъ-четверика пашни. А сошнаго письма въ живущемъ и въ пустѣ треть сохи, и не дошло въ сошное письмо дву чети безъ полъ-полъ третника пашни.

Въ Благовѣщенскомъ же стану отписныя порожія земли, что сыскано за дворяны и за дѣтми боярскими и примѣрено сверхъ ихъ дачъ по новому письму и мѣрѣ, и по старымъ писцевымъ книгамъ письма и мѣры Григорья Гридкова да подъячего Василья Жмакина, 177 г.

№ 51.

За Богданомъ Ильинымъ с. Плещеева въ деревнѣ Рядовѣ примѣрено сверхъ его дачи лишнія земли, пашни перелогомъ и лѣс. поросло 32 четв. въ п., а в. п. Земля добра.

№ 52.

За Петромъ Михайловымъ с. Лаврова въ той же деревнѣ Рядовѣ примѣрено сверхъ его дачи лишнія земли, пашни перелогомъ и лѣс. поросло 32 четв. въ п., а в. п. Земля добра.

№ 55.

За нимъ же за Петромъ, да за Поликарпомъ Полтевымъ въ пустошѣ Фроловской примѣрено сверхъ ихъ дачь 50 четв. въ п., а в. п. Земля добра.

№ 54.

За Федоромъ Михайловымъ с. Комынина въ деревнѣ Пашковской примѣрено сверхъ его дачи лишнія земли, пашни перелогомъ и лѣсомъ поросло 71 четв. въ п., а в. п. Земля добра. Да пустошь, что былъ починокъ Крюковъ, пашни перелогомъ и лѣс. поросло 20 четв. въ п., а в. п. Земля добра.

№ 55.

За Северьяномъ да за Игнатемъ Жемчужниковыми, да за Левонтиемъ Сафоновымъ примѣрено въ дер. Кошчевѣ, а Доброкошчевская тожъ, сверхъ ихъ дачь лишнія земли, пашни перелогомъ и лѣс. поросло 10 четв. въ п., а в. п. Земля добра.

№ 56.

За Михайломъ да за Матвѣемъ Матвѣевыми дѣтми Челюсткина, да за Иваномъ Спѣшневымъ въ с. Благовѣщенскомъ примѣрено сверхъ ихъ дачь лишнія земли, пашни перелогомъ и лѣсомъ поросло 58 четв. въ п., а в. п. Земля добра.

№ 57.

За Семеномъ Ивановымъ с. Сухотина въ дер. Кокуринской примѣрено сверхъ его дачи лишнія земли, пашни перелогомъ и лѣс. поросло 4 четв. съ осминою въ п., а в. п. Земля добра.

№ 58.

За Павломъ Степановымъ с. Давыдова, да за Петромъ Семеновымъ с. Воейкова въ дер. Давыдовѣ примѣрено сверхъ ихъ дачи лишнія земли, пашни перелогомъ и лѣс. поросло 107 четв. въ п., а в. п. Земля добра.

№ 59.

За Павломъ же Степановымъ за однимъ с. Давыдова въ пустоши Кудринѣ примѣрено сверхъ его дачи лишнія земли, пашни перелогомъ и лѣс. поросло 86 четв. въ п., а в. п. Земля добра.

И тѣ примѣрныя земли отписаны на Государя Ц. и В. К. Михаила Феодоровича всея Руссїи, до его Государева указу.

И всего въ Благовѣщенскомъ стану отписныхъ порожжихъ земель въ с. Благовѣщенскомъ, да въ 5 деревняхъ, да въ трехъ пустошахъ: пашни перелогомъ и лѣс. пор. 471 четв. въ п., а в. п. Земля добра. А сошнаго письма впускъ поль-сохи и цоль-поль трети сохи 4 чет. съ третникомъ пашни. А крестьянъ и бобылей на тѣ лишнія земли у помѣщиковъ не отписано, потому что тѣ примѣрныя земли примѣрены

сверхъ ихъ дачь по новому письму и мѣрѣ, и по старымъ писцевымъ книгамъ письма и мѣры Григорья Гридкова да подъячего Василья Жмакина, 177 года, а сверхъ тѣхъ старыхъ писцевыхъ книгъ лишнія земли не примѣрено; а которые крестьяне и бобыли за помѣщики, и тѣ крестьяне и бобыли писаны у помѣщиковъ въ отдѣльныхъ выписяхъ на ихъ помѣстныхъ дачахъ имны. А сѣно, и лѣсъ и всякое угоды съ помѣщики порознь не росписано, потому что пустота старая; сѣнные покосы поросли многіе лѣсомъ; и тѣхъ сѣнныхъ покосовъ и лѣсу мѣрить было не кѣмъ, крестьянъ и бобылей нѣтъ; потому сѣнные покосы, и лѣсъ, и всякое угоды писано вопче съ помѣщики по дачамъ для передѣлу, чтобъ тѣ земли впредь безъ-угодны не были; а изъ тѣхъ примѣрныхъ земель многія земли отданы тѣмъ же помѣщикомъ, и о достальныхъ земляхъ бьютъ челомъ городомъ, они жъ Серпяне, дворяне и дѣти боярскіе; а по раздѣлу Данилы Яблочкова, по указнымъ статьямъ, довелось дать имъ же; и Данила Яблочковъ указныхъ статей имъ не додавалъ; старыхъ писцевыхъ книгъ и росписи для приправки у него не было.

СТАНЪ ВЫРСКОЙ, А СНЫХОВСКОЙ ТОЖЪ.

А ВЪ НЕМЪ СЕЛА, И ДЕРЕВНИ, И ПОЧИНКИ, И ПУСТОШИ ЗА ДВОРЯНЫ И ЗА ДѢТМИ БОЯРСКИМИ, И ЗА ВДОУАМИ, И ЗА НЕДОРОСЛЯМИ ВЪ ПОМѢСТЯХЪ.

№ 1.

За Васильемъ Андреевымъ с. Павлова въ помѣстьѣ, что было прежь сего въ помѣстьѣ жъ за Богданомъ Сомовымъ, деревни Корманье, на р. на Коломнѣ, подъ большимъ Бѣлевскимъ лѣсомъ, а въ ней крестьянъ: (в.) Титка да Петрушка Алексѣевы, да Тимошка да Гаврилка Васильевы дѣти, а прозвище Бѣшенцовы, да у Тимошки пасынокъ Ивашко Яковлевъ, да съ нимъ же Сенка Дмитріевъ, да бобыльскихъ дворовъ: (в.) Кондрашко Федоровъ сынъ, прозвище Субочевъ, съ зятемъ съ Куземкою Филатьевымъ, да съ нимъ Ондронка Павловъ сынъ, а прозвище Кляпининъ, (в.) Лукьяшко Онтипинъ съ сыномъ съ Ивашкомъ да съ зятемъ съ Ѳедкою Борисовымъ, (в.) Шотапко Ѳедоровъ съ пасынкомъ съ Петрушкою Овдокимовымъ, да съ нимъ Ивашко Павловъ с. Кляпининъ, да дв. пусть крест. Кондрашки Васильева, да Петрушки Павлова, прозвище Кляпининыхъ, а тѣ крестьяне сошли безвѣстно во 137 году. Пашни пах. крест. и боб. 10 четв., да прокошныя земли, что прикопали его жъ Васильевы крестьяне изъ угоднаго своего лѣсу и съ луговою землею что у р. Оки, что

прежь сего пахивали и нынѣ папуть, къ тѣмъ же полямъ тое жъ деревни 25 четв., — да перелогомъ 18 четв., да лѣс. поросло 22 четв.—И всего за Васильемъ въ помѣстьѣ деревня живущая, а въ ней дв. крестьянской, а людей въ немъ 6 человекъ, да 3 двора бобыльскихъ, а людей въ нихъ 9 человекъ, да дв. пусть крестьянской. Пашни пах. крестьянск., и боб., и съ прокопною и съ луговою землею, и перелогомъ, и лѣс. поросло худыя земли 75 четв.,—а добрую землѣю съ наддачею 50 четв. въ п., а в. п., а наддано на худую землю худыя жъ земли 25 четв. Лугу по р. по Окѣ, противъ дер. Волотковой 8 дес. Сѣна ставитса 160 к. Да сѣножати въ полянахъ позади деревни Корманьи вверхъ по р. по Коломнѣ на трехъ полянахъ и промежь лѣсу; сѣна ставитса 70 к. А сидитъ та деревня Корманья на той р. на Коломнѣ подъ большимъ Бѣлевскимъ лѣсомъ. Лѣсъ въ угоде большой Бѣлевской съ Немировыми да съ Григорьевыми да съ Романьвыми крестьяне Кирѣвскихъ, съ деревнею Володьковою, да съ деревнею Кузнецовою, да съ деревнею Ананьиною; опроче бортнаго деревья и дубовъ холосцевъ, которые въ дѣло пригодятся. Лѣсу пашеннаго позади деревни Карманьи и позади пашни той же деревни въ длину на версту — а поперегъ на версту жъ. А по Государеву указу платитъ съ живущаго въ сошное письмо съ полу осмины пашни. А сошнаго письма въ живущемъ и впусѣть полъ-полъ-чети сохи; а писано за Васильемъ то помѣстье по Государевѣ Ц. и В. К. Михаила Федоровича всея Руссїи ввозной грамотѣ, за приписью дьяка Венедикта Махова, 134 г.

За нимъ же за Васильемъ помѣстья въ Бакинскомъ стану, писано за нимъ подлинно въ томъ стану.

№ 2.

За Романомъ Федоровымъ с. Кирѣевскаго въ помѣстьѣ деревня Оканьино на Суходолѣ, на колодезѣ, а въ ней (в.) бобыль Емелька Артемьевъ съ племянникомъ съ Лучкою, да дв. пусть крестьянской Абрамка Рыкова. Пашни пах. боб. 2 четверти, да перелогомъ 3 четв. съ осминою, да лѣс. поросло 2 четв. въ п., а в. п. И всего за Романомъ въ помѣстьѣ деревня живущая, а въ ней дворъ бобыльской, а людей въ немъ два человекъ; да дв. пусть крестьянской, Пашни пах. боб., и перелогомъ, и лѣс. поросло 7 четв. съ осминою въ п., а в. п.—Земля добра. Лугу полѣ Оки рѣки у Мицкаго Суверзова озера и около поль и по дубровамъ. Сѣна ставится 120 к. Въ лѣсѣ вѣзжать Романовымъ бобылямъ по дрова, и по хоромной и на всякое угодые въ большой въ Бѣлевской, гдѣ прежь сего изстари вѣзжали, лѣсѣ сѣчь и проч. А по Государеву указу платить съ живущаго въ сошное письмо съ полу-четверика пашни. А писано за Романомъ то помѣстье по Государевѣ Ц. и В. К. Михаила Федоровича всея Русси ввозной грамотѣ, за приписью дьяка Феоктиста Тихомірова, 141 года.

Да за нимъ же за Романомъ помѣстье въ Погорѣльскомъ да въ Благовѣщенскихъ станѣхъ, писано за нимъ подлинно въ тѣхъ станѣхъ.

№ 3.

За княземъ Иваномъ князь Дмитріевымъ сыномъ Вяземскаго въ помѣстьѣ, что ему дано изъ дворцовыхъ селъ, жеребей села Сныхова, на р. на Окѣ, а село безъ жеребья за розными помѣщиками: за Борисомъ да за Иваномъ Васильевыми дѣтми Кондырева,

да за Богданомъ Плещеевыми, да за Перфильемъ Дворяниновымъ, да за Иваномъ Роговцевымъ, да въ порозжихъ земляхъ. Въ селѣ на Государевѣ землѣ церковь Св. муч. Фрола и Лавра, да въ придѣлѣ Св. Чюдотворецъ и безсребреницъ Козмы и Дамьяна, древяна клетчки, ветха; а въ Церкви ризы, и образы, и свѣчи, и книги, и клепало и все церковное строеніе приходныхъ людей; а у Церкви (в.) погъ Артемій Михайловъ. Пашни пах. и перелогомъ, и лѣс. поросло церков. земли 20 четв. въ п., а в. п. Лугу за р. за Окою на берегу противъ церкви Фрола и Лавра 4 дес. Сѣна ставится 70 к. — Да нѣ селѣ жъ на князь Ивановъ помѣстной жеребей дворъ помѣщиковъ, да крестьянъ: (в.) Савка да Гришка Ивановы д. Чернова, да у нихъ же пріемышъ Озарко Исаевъ, да боб. дворовъ: (в.) Купряшка Ивановъ съ сыномъ съ Лучкою, да Мартышко да Сенка Брежаневы, (в.) Онисимка Дмитріевъ съ зятемъ съ Обрамкою Ермолаевымъ; да мѣсто двор. крест. пусто Илюшки Иванова, а Илюшка умеръ, а сынъ его Демешка сшелъ безвѣстно. Пашни пах. помѣщиковы 20 четв., да крестьянск. и боб. пашни пах. 8 четв., да перелогомъ 7 четв., да лѣс. поросло 15 четв. — И всего за княземъ Иваномъ въ помѣстьѣ жеребей села живущаго, а въ немъ дв. помѣщиковъ, да дворъ крестьянск., а людей въ немъ 3 чел., да два двора боб., а людей въ нихъ 6 чел., да мѣсто дворовое крестьянск. пусто. Пашни пах. помѣщиковы, и крестьянск., и боб., и перелогомъ и лѣс. поросло 50 четв. въ п., а в. п. Земля добра. Лугу за р. за Окою 18 дес. Сѣна ставится 360 к., вверху по Окѣ р. подъ рудникъ и за рудникъ, и внизъ по Окѣ р. по сосенки, дубровы сѣножатныя и выгона животныя, внизъ по Окѣ р. до рубежа, чтѣ 6. Государевы оброчныя луга и всякое угодье; лѣсу за р. Окою межъ Казельны и Паш-

ковской деревни 21 дес. съ полудесятиною вопче съ помѣщики всего села Сныхова. А по Государеву указу платить съ живущаго въ сошное письмо съ полтора четверика пашни; а сошнаго письма въ живущемъ и впускъ полъ-полъ-чети сохи. А писано за княземъ Иваномъ то помѣстье по приправочнымъ книгамъ письма и дозору Аѳонася Толочанова да подъячего Добрыни Русанова, 124 г., да по его князь Ивановѣ сказкѣ, за его рукою.

№ 4.

За Борисомъ Васильевымъ с. Кондыревымъ въ помѣстьѣ, что ему дано изъ дворцовыхъ сель жеребей села Сныхова, на р. на Окѣ, а въ ней на его жеребей дв. помѣщиковъ, да крестьянинъ (в.) Курбатко Ивановъ съ братомъ съ Обакумкомъ, да бобьльскихъ дворовъ: (в.) Марчко Насоновъ съ братомъ съ Мелешкою; у нихъ же во дворѣ вдова бобьляка Авдотьица съ дѣтми; (в.) Потапко Сергѣевъ, да съ нимъ же Альмко да Овдокимко Гладкіе съ дѣтми, да (м.) дворовое крестьянское пусто Тимошки Ѳедорова да Артюшки Иванова, сошли безвѣстно. Пашни пах. помѣщиковы 17 четв., да крестьянск. и боб. пашни пах. 8 четв., да перелогомъ 7 четв., да лѣсомъ поросло 15 четв. И всего за Борисомъ въ помѣстьѣ жеребей села живущаго, а въ немъ дв. помѣщиковъ, да дв. кр., а людей 2 чел., да два дв. боб., а людей въ нихъ 5 чел., да мѣсто дворовое крестьянское пусто. Пашни пах. помѣщиковы, и крест., и боб., и перелогомъ и лѣс. поросло 47 чет. въ п., а в. п. Земля добра. Лугу за р. за Окою 18 дес. Сѣна ставится 360 к., вверху по Окѣ р. подъ рудникъ, и внизъ по Окѣ р. до засъки и до дубровы сѣножатныя и выгоны животныя внизъ по Окѣ рѣкѣ, до рубежа, что были Госуда-

ревы оброчные луги и всякое угодые. Лѣсу за р. за Окою межъ Козельны и Пашковской деревни Володинской 21 дес. съ полудесятиною вопче съ помѣщики всего села Сныхова. А по Государеву указу платить съ живущаго въ сошное письмо съ полутора четверика пашни. А сошнаго письма въ живущемъ и впускъ поль-поль-чети сохи, и не дошло въ сошное письмо 3-хъ четвер. пашни. А писано за Борисомъ то помѣстье по приправочнымъ книгамъ письма и дозору Аѳонасыя Толочанова да подъячего Добрыни Русанова, 124 г., да по его Борисовѣ сказкѣ въ его мѣсто за рукою кн. Ивана Виземскаго.

Да за нимъ же за Борисомъ помѣстье въ Благовѣщенск. стану, писано за нимъ подлинно въ томъ стану.

№ 5.

За Иваномъ Васильевымъ с. Кондырева въ помѣстьѣ, что б. прежь сего въ помѣстьѣ жъ за Меньшимъ Спѣшневымъ, жеребей с. Сныхова, на р. на Окѣ, а въ немъ на его Ивановъ жеребей дворъ помѣщиковъ, да боб. (в.) Наумка Сегрѣевъ съ сыномъ съ Володкою, да съ нимъ Гаврилка Андреевъ, да дв. пусть люцкой Аѳонки Елизарьева; спель безвѣстно во 135 году; да дворовъ пустыхъ крестьянскихъ: (дв. п.) Петрушки да Ивашки да Филимонки Лукьяновыхъ, да Петрушкина с. Кузки, (д. п.) Ивашки Тарасова, да Васки Федорова, да Мишки Григорьева, а тѣ крестьяне сошли безвѣстно во 135 г. — Пашни пах. помѣщиковы 17 четв., да боб. паш. пах. 2 четв., да перелогомъ 10 четв., да лѣс. поросло 18 четв. въ п., а в. п. Земля добра. Лугу за р. за Окою 18 дес. Сѣна ставится 360 к., вверхъ по Окѣ р. подъ руд-

никъ, и внизъ по Окѣ до засѣки дубровы сѣножатныя и выгоны животныи до рубежа, что были Государевы оброчныя луги и всякое угодые, лѣсу за р. Окою межъ Казельны и Пашковскою деревнею Володинскою 21 дес. съ полу-десятиною вопче съ помѣщики всего с. Сныхова;—да за нимъ же помѣстья, что ему дано изъ порозжихъ земель: пустошь, что б. деревня Ивановская, Иванково тожь, на р. на Пониговкѣ, безъ жеребья, а жеребей тое пустоши въ помѣстьѣ жъ за Поликарпомъ Полтевымъ, а въ ней старыя пустоты дворовыхъ мѣсть крестьянскихъ и боб. 12 мѣсть. Пашни перелогомъ 50 четв., да лѣс. поросло 122 четв. въ п., а в. п. Земля добра.—Пустошь, что б. деревня Катманова, Маркова, Межиково, на р. на Паниговкѣ, безъ жеребья, а жеребей тое пустоши въ помѣстьѣ жъ за Павломъ Давыдовымъ; а въ ней старыя пустоты дворовыхъ мѣсть крестьянск. и бобыльскихъ 5 мѣсть. Пашни перел. 20 чет., да лѣс. поросло 62 четв. въ п., а в. п. Земля добра. И всего за Иваномъ въ помѣстьѣ жеребей села живущаго да двѣ пустоши безъ жеребья, а въ нихъ дворъ помѣщиковъ да дворъ бобыльской, а людей въ немъ 3 чел., да дв. пустъ люцкой, да два двора крестьянск. пусты, да старыя пустоты 17 м. дворовыхъ крест. пусты. Пашни пах. помѣщиковы 17 четв., да пашни пах. боб. 2 четв., да перелогомъ 80 четв., да лѣс. поросло 202 четв.; и обоего пашни пах. помѣщиковы, и боб., и перелогомъ и лѣсомъ поросло 301 четв. въ п., а в. п. Земля добра. А по Государеву указу платитъ съ живущаго въ сошное письмо съ полу-четверика пашни. А сошнаго письма въ живущемъ и впусъ четь и полъ-чети сохи и одна четь пашни. А писано за Иваномъ то помѣстье, что ему дано Меньшаго помѣстье Спѣшинева, жер. с. Сныхова по отдѣльной выписи Воеводы Андрея Загряжскаго,

129 года; а что ему дано изъ порожжихъ земель—пустошь Ивановская да п. Котоланово Марково, Межаково, писано за нимъ за Иваномъ въ помѣстье по Государевѣ Ц. и В. К. Михаила Ѳеодоровича всея Русси грамотѣ 136 г., за приписью дьяка Бажена Степанова. А владѣти ему Ивану тѣмъ своимъ помѣстьемъ въ пустошахъ и лѣсомъ и всякимъ угодемъ по старымъ межамъ, что учинены имъ были межи изстари, какъ тѣ пустоши были во дворцѣ

№ 6.

За Павломъ Степановымъ сыномъ Давыдова въ помѣстьѣ, что ему дано изъ дворцовыхъ сель, жеребей пустоши, что была деревня Католанова Марково, Межакова, на р. на Пониковкѣ, а въ ней на его Павловъ жеребей пашни и перелогомъ 10 четв. въ п., а в. п. Земля добра. Сѣна ставится 15 к. — А писано за Павломъ то помѣстье по Государевѣ Ц. и В. К. Михаила Ѳеодоровича всея Русси ввозной грамотѣ, за приписью дьяка Бажена Степанова. Да за нимъ же помѣстье въ Благовѣщенскомъ стану, писано за нимъ подлинно въ томъ стану.

№ 7.

За Иваномъ Михайловымъ с. Роговцова въ помѣстьѣ, что ему дано изъ дворцовыхъ сель, жеребей с. Сныхова, на р. на Окѣ, пусть, а въ немъ на его жеребей мѣсть дворовыхъ крест. и боб. пустыхъ: (м. п.) Кирейки Брежнева, (м. п.) Ивашки Воронка, (м. п.) Якунки Мижитина, (м. п.) Аксенки Епифанова, (м.) Андрюшки Микитина. Пашни пах. наѣз-

домъ 20 четв., да перелогомъ 10 четв., да лѣс. поросло 31 четв. съ осминою въ п., а в. п. Земля добра. Сѣно и лѣсъ и животинный выгонъ воцпе съ помѣщики всего с. Сныхова, по дачамъ. Жеребей пустоши Страхотинки на р. на Страхотиной и на Холодиловѣ верху, а пустошь безъ жеребья за Григорьемъ Оричкинымъ въ помѣстьѣ жъ, а въ ней на его Ивановъ жеребей м. дворовое крестьянское Худячки Кузмина. Пашни перелогомъ 10 четв. въ п., а в. п. Земля добра. И всего за Ивановъ въ помѣстьѣ: жеребей с. пусть да жеребей пустоши, а въ нихъ 6 мѣсть дворовыхъ крестьянск. и боб. пусты. Пашни пах. наѣздомъ 20 четв., да перелогомъ 20 четв., да лѣс. поросло 31 четв. съ осминою; и обоего пашни пах. наѣздомъ, и перелогомъ и лѣс. поросло 71 четв. съ осминою въ п., а в. п. Земля добра. А сѣно, и лѣсъ, и всякое угодье воцпе съ помѣщики по дачамъ. А сошнаго письма впусъ полъ-полъ трети сохи и 5 четв. безъ полу-третника пашни. А писано за Ивановъ то помѣстье по отдѣльной выписи Данила Яблочкова, 121-го года.

№ 8.

За Богданомъ Ильинымъ с. Плещеева въ помѣстьѣ, что б. прежь сего въ помѣстьѣ жъ за Петромъ Очиномъ-Плещеевымъ, жеребей с. Сныхова, на р. на Окѣ, а въ немъ на его жеребей дворъ помѣщиковъ, а въ немъ живетъ человекъ его Васка Зиновьевъ сынъ, прозвище Бирюкъ, да дворъ людской Андришка Ивановъ съ дѣтми: съ Ивашкомъ большимъ да съ Ивашкомъ меньшимъ; да крестьянинъ (в.) Кондрашка Чемесовъ съ пасынкомъ съ Ефремкомъ Ефимовымъ. Пашни пах. помѣщиковы 10 четв., да крест.

пашни пах. 4 четв., да перелогомъ 6 четв. въ п., а в. п. А сѣно, и лѣсъ, и животный выгонъ, и сѣножатныя дубровы и всякое угодые вопче съ помѣщички ко всему селу Сныхову по дачамъ. Деревня Судряная, на р. на Десенкѣ, въ ней крестьянинъ (в.) Исайко, да Сенка, да Тимошка, да Ѳедка Ивановы дѣти, прозвище Поярковы; да бобыль (в.) Оска да Парфенка Трофимовы. Пашни пах. крест. и боб. 6 четв., да перелогомъ 14 четв., да лѣс. поросло 10 четв. въ п., а в. п. Земля добра. Жеребей деревни Гутеневы, на р. на Борзыжкѣ, а деревня безъ жеребей за Ив. Григорьевымъ с. Спѣшнева въ помѣстьѣ жъ, а въ ней на его Богдановъ жеребей крестьянинъ (в.) Панка да Петрушка да Доросейко Васильевы дѣти, прозвище Гончаровы, съ зятемъ съ Васкою Тимофеевымъ; да бобыль (в.) Фатейко Фроловъ с., прозвище Золотаревъ, съ сыномъ съ Осипкомъ; да бобыль Ефимко Олфимовъ, что писанъ въ той же деревни Гутеневой за Иваномъ Спѣшневымъ, по его Ивановѣ скажѣ, и тотъ Ефимка у нихъ у Богдана съ Иваномъ въ спорѣ; да пустыхъ дворовъ крест.: (д. п.) Ѳедки Есинова, прозвище Бѣлоборода, да сына его Мишки, д. п. Ивашки Григорьева, а тѣ крестьяне сошли безвѣстно; да мѣсть дворовыхъ крестьянскихъ пустыхъ: (м.) Савки да Торшки Евсѣевыхъ, м. д. Макаровское. Пашни пах. крест. и боб. 6 четвертей, да перелогомъ 25 четв., да лѣс. поросло 19 четв. въ п., а в. п. Земля добра. Да луговые земли на р. на Окѣ, подъ селомъ подъ Сныховымъ, что б. Государевы оброчныя дуги, отъ Количнаго озера внизъ по Окѣ до Журовца 20 четв. въ п., а в. п. Земля добра. — И всего за Богданомъ въ помѣстьѣ: жеребей села да деревня, да жеребей деревни живущей, да луговые земли, а въ нихъ: дв. помѣщиковъ, да дв. людской, да 3 двора крестьянскихъ, а люд. въ

нихъ 4 человѣка, да два двора пустыхъ, да два мѣста дворовыхъ крестьянск. пустыхъ. Пашни пах. помѣщиковы 10 четв., да кр. и боб. паш. пах. 20 четв., да перелогомъ 45 четв., да луговья земли 20 четв., да лѣс. поросло 25 четв.; и обоего пашни пах. помѣщиковы, и кр., и боб., и перелогомъ, и съ луговою землею и лѣс. поросло 120 четв. въ п., а в. п. Земля добра; сѣно и лѣсъ и всякое угодые вопче съ помѣщики по дачамъ. А по Государеву указу платить съ живущаго въ сошное письмо съ жеребья с. Сныхова да изъ деревни Сурядной съ полу осмины пашни, а съ жеребья деревни Гутенево платить съ живущаго съ четверика пашни. А сошнаго письма въ живущемъ и въ пустѣ поль-чети и поль-поль-поль-чети сохи, и не дошло въ сошное письмо 5 четв. пашни. А писано за Богданомъ то помѣстье по отдѣльной выписи осаднаго головы Захарья Левшина 129-го года. А луговая земля писана за нимъ за Богданомъ въ помѣстье по Государевъ Ц. и В. К. Михаила Феодоровича всея Русси грамотѣ, за приписью дьяка Венедикта Махова, 139 г.

За нимъ же за Богданомъ помѣстье въ Погорѣльскомъ, да въ Благовѣщенскомъ стану; писаны за нимъ подлинно въ тѣхъ станѣхъ.

№ 9.

За Перфильемъ Андреевымъ сыномъ Дворянинова въ помѣстьѣ, что ему дано изъ дворцовыхъ с. жеребей села Сныхова, на р. на Окѣ, пустѣ, а въ немъ на его жеребей мѣсть дворовыхъ крест. и боб. пустыхъ: (м. п.) Гришки Гридяева, (м.) Степанки Голубьева, (м.) Ивашки Бѣлова, (м.) Кирюшки Гришина сына, Краснозоба. Пашни пах. наѣздомъ 5 четв., да

перелогомъ 10 четв., да лѣс. порос. 25 четв. — И всего за Перфильемъ Дворяниновымъ въ помѣстьѣ жеребей села пусть, а въ немъ на его жеребей 5 мѣсть дворовыхъ пустыхъ крест. и боб. — Пашни пах. наѣздомъ, и перелогомъ и лѣс. поросло 40 четв. въ п., а в. п. Земля добра. А сѣно и лѣсъ и всякое угодые вопче съ помѣщики по дачамъ. А сошнаго письма впусъ поль-поль-поль-трети сохи и 7 четв. безъ третника пашни. А писано за Перфильемъ то помѣстьѣ по сыску тутошнихъ и стороннихъ людей, да по его Перфильевѣ сказкѣ, въ его мѣсто за рукою князь Тимофея Волконскаго.

№ 10.

За недорослемъ, за княземъ Юрьемъ князь Михайловымъ сыномъ Сонцева-Засѣкина, отца его помѣстьѣ поль-деревни Уткиной, на р. на Борзынкѣ, а другая половина тое деревни за вдовою за княгинею Варварою кн. Даниловскою женою Горчакова съ дѣтми: съ княземъ Алексѣемъ да съ княземъ Михаиломъ, да за Игнатѣемъ Кирѣевскимъ, — и въ ней на его князь Юрьеву половину дворъ помѣщиковъ, да крестьянскихъ дворовъ: (в.) Ивашко да Сережка Ивановы, (в.) Гришка Ѳоминъ съ сыномъ съ Родкою, да бобыль (в.) Ивашко Яковлевъ да съ нимъ Ивашко Тимофеевъ. Пашни пах. помѣщиковы 20 четв., да крест. и боб. пашни пах. 10 четв., да перелогомъ 18 четв., да лѣс. поросло 20 четв. въ п., а в. п. Земля добра. Лугу отхожева за р. за Окою на Окшнѣ деревни Пашковской, а Володинской тожь, Бортной, — противъ деревни Корчапкиной 4 дес. съ полудесятиною. Сѣна ставится 90 к. — Лѣсу пашеннаго 4 дес. съ четвертью десятины. Пустошь, что б. починокъ

Акиншинъ, на р. на Язвѣ, а въ ней пашни пахано наѣздомъ 20 четв. въ п., а в. п. Земля добра. Лугу отхожева у деревни Корчашкиной полторы десятины. Сѣна ставится 30 к. Лѣсу пашеннаго десятина съ четвертью. Пустошь, что б. деревни Токарева, починокъ Пилюгинъ тожъ, на р. на Городенкѣ, а въ ней пашни пахано наѣздомъ 8 четв., да лѣс. поросло 20 четв. въ п., а в. п. Лугу отхожева на р. Окѣ, ниже деревни Пашковской а Володинской тожъ, выше Фрола Святаго двѣ десятины. Сѣна ставится 40 к. Лѣсу пашеннаго двѣ десятины. Пустошь, что б. деревни Голохтѣнова Андреева Поляна, на р. на Зеложкѣ, а въ ней пашни перелогомъ 14 четв. въ п., а в. п. Лугу двѣ десятины за р. за Вырою отъ колодезя Зимницъ до р. до Жриковки съ четвертью десятины; сѣна ставится 45 к. Да отхожева лугу за р. за Окою, ниже деревни Пашковской, Володинской, Бортной, выше Фрола Святаго 2 дес. Сѣна ставится 40 к. И всего за к. Юрьемъ въ помѣстьѣ: поль-деревни живущей да 3 пустоши, а въ нихъ дворъ помѣщиковъ, да два двора крестьянскихъ, людей въ нихъ 4 человекъ, да дв. бобыльской, люд. въ немъ 2 ч. Пашни пах. помѣщиковы 22 четв., да крест. и боб. пашни пах. 10 четв., да пашни жъ паханой наѣздомъ а лѣс. поросло 28 четв., да перелогомъ 30 четв., да лѣс. поросло 70 четв.; и обоего пашни пах. помѣщиковы, и крест., и боб., и съ наѣзжею пашнею, и перелогомъ и лѣс. поросло 160 четв. въ п., а в. п. — Земля добра. Лугу 12 дес. съ четвертью десятины. Сѣна ставится 245 к. Лѣсу пашеннаго 5 дес. съ полдесятиною. А по Государеву указу платить съ живущаго въ сошное письмо съ полу-осмины пашни, а сошнаго письма въ живущемъ и впускъ поль-чети и поль-поль-чети сохи и 10 четв. пашни; а писано за к. Юрьемъ то, отца его, помѣстье по Государевъ Ц. и

В. К. Михаила Θεодоровича всея Руссіи ввозной грамотѣ, за приписью дьяка Третьяка Кирсанова, 132 года.

№ 11.

За Северьяномъ Михайловымъ сыномъ Жемчужниковымъ въ помѣстьѣ, что ему дано изъ порозжихъ земель, что отыскали по старымъ книгамъ письма и мѣры Григорья Гридкова да подъячего Василья Жмакина 77 года, и по новому письму и мѣрѣ, жеребей деревни Корчашкиной пусть, на р. на Окѣ, да на р. Выркѣ, а деревня безъ жеребья въ помѣстьѣ жъ за Осипомъ Левонтьевымъ с. Кондыревымъ, да за Игнатемъ Жемчужниковымъ; а въ ней на его Северьяновъ жеребей пашни пах. наѣздомъ 20 четв., да перелогомъ 6 четв., да лѣс. поросло 10 четв.; — и обоего пашни пах. наѣздомъ, и перелогомъ и лѣс. поросло 36 четв. въ п., а в. п. Земля добра. Лугу у р. у Оки 4 дес. Сѣна ставится 80 к. Лугу за р. за Окою ко всей деревни Корчашкиной подъ Козельною 8 дес. съ четью десятины, вопче съ Осипомъ Кондыревымъ да съ Игнатемъ Жемчужниковымъ. А социнаго письма впусть полъ-полъ-полъ треть сохи и три чети безъ третника пашни. А писано за Северьяномъ то помѣстье по Государевѣ Ц. и В. К. Михаила Θεодоровича всея Руссіи грамотѣ 138 года, что прислана къ писцемъ за приписью дьяка Неупокоя Кокочкина.

Да за нимъ же за Северьяномъ помѣстье въ Благовѣщенскомъ стану, писано за нимъ подлинно въ томъ стану.

№ 12.

За Игнатъемъ Аѳонасьевымъ с. Жемчужникова въ помѣстьѣ, что ему дано изъ порозжихъ земель, что сыскалъ по старымъ писцевымъ книгамъ письма и мѣры Григорья Гридкова да подъячего Василья Жмакина 77-го года, и по новому письму и мѣрѣ, жеребей деревни Корчашкиной пусть, на р. на Окѣ, да на р. на Выркѣ, а въ ней на его Игнатъевъ жеребей пашни пах. наѣздомъ 20 четв., да перелогомъ 6 четв., да лѣс. поросло 10 четв.; и обоего пашни пах. наѣздомъ, и перелогомъ и лѣс. поросло 36 четв. въ п., а в. п. Земля добра. Лугу вверхъ по р. по Вырѣ по лѣвой сторонѣ 4 дес. Сѣна ставится 80 к. Лѣсу за р. Окою ко всей дер. Корчашкиной подъ Козельною 8 десятинь съ четыю десятины, вопче съ Осипомъ Кондыревымъ да съ Северьяномъ Жемчужниковымъ. А сошнаго письма въ пустѣ полт.-поль-поль трети и три чети безъ третника пашни. А писано за Игнатъемъ то помѣстье по Государевѣ Ц. и В. К. Михаила Федоровича всея Руси грамотѣ 138 г., что прислана къ писцемъ за приписью дьяка Непукоя Кокошкина.

Да за нимъ же за Игнатъемъ помѣстье въ Благовѣщенскомъ стану, писано за нимъ подлинно въ томъ стану.

№ 13.

За вдовою за княгинею Варварою, князь Даниловскою женою Горчакова съ дѣтми съ недорослями: съ княземъ Алексѣемъ, да со княземъ Михайломъ, мужа ея помѣстье жеребей деревни Уткиной, на р. на Борзынкѣ, а въ ней на ея жеребей крестьянъ: (в.)

Ивашко да Богдашко Микитины дѣти съ племянникомъ съ Васкою Дементьевымъ, а племянникъ ихъ Васка сшелъ безвѣстно во 137 году; да мѣсто дворовое крестьянское пусто Гарасимка Петрова, Гарасимко сшелъ безвѣстно отъ войны Литовск. людей. Пашни пах. крестьянск. 4 четв., да перелогомъ 6 четв., да лѣс. поросло 20 четв. Сѣна на ея жеребей по дубровамъ, и межъ поль и по заполю 30 к.; — а лѣсъ межъ поль и по заполю и по верхомъ вопче у всѣхъ помѣщиковъ, ко всей деревнѣ Уткиной. И всего за вдовою за княгиню за Варварою съ дѣтми въ помѣстьѣ жеребей деревни живущей, а въ ней дв. крестьянск., а людей въ немъ два человекъ, да мѣсто дворовое крестьянское пусто. Пашни пах. крестьянск., и перелогомъ и лѣс. поросло 30 четв. въ п., а в. п. Земля добра. Сѣна 30 к. — А по Государеву указу платитъ съ живущаго въ сошное письмо съ четверика безъ поль-поль-четверика пашни. А сошнаго письма въ живущемъ и впускъ поль-поль-поль чети сохи и 5 четв. пашни. А писано за вдовою княгиню Варварою съ дѣтми то, мужа ея, помѣстье, по Государевъ Ц. и В. К. Михаила Феодоровича всея Русси ввозной грамотѣ, за приписью дьяка Неупокоя Кокошкина, 136 г.

Да за нимъ же помѣстье въ Благовѣщенскомъ стану, писано за нимъ подлинно въ томъ стану.

№ 14.

За Игнатиемъ Львовымъ с. Кирѣевского въ помѣстьѣ жер. деревни Уткиной, на р. на Борзынкѣ, а въ ней на его Игнатиевъ жеребей боб. во дворѣ Федка Давыдовъ съ племянникомъ съ Васкою Даниловымъ да съ Олешкою Васильевымъ. Пашни пах. боб. 2 четв., да перелогомъ 10 четв., да лѣс. поросло 18

четв.; и обоего пашни паханья боб., и перелогомъ и лѣс. поросло 30 четв. въ п. а в. п. Земля добра. Сѣна по конецъ поля на его жеребей ставится 30 к., а лѣсъ межъ поля и по заполью и по верхомъ вопче у всѣхъ помѣщиковъ ко всей деревни Уткиной. А по Государеву указу платить съ живущаго въ сошное письмо съ полу-четверика пашни. А сошнаго письма въ живущемъ и впусѣть полъ-полъ-полъ трети сохи, и не дошло въ сошное письмо 3-хъ четв. съ третникомъ пашни. А писано за Игнатъемъ то помѣстье по Государевѣ Ц. и В. К. Михаила Феодоровича всея Руссїи ввозной грамотѣ, за приписью дьяка Василья Ключарева, 137 г.

Да за нимъ же помѣстье и вотчина въ Погорѣльскомъ стану, писана за нимъ подлинно въ т. стану.

№ 15.

За Иваномъ Григорьевымъ с. Спѣшнева отца его помѣстье деревни Гутенева, на р. на Борзынкѣ, безъ жеребья, а въ ней дв. помѣщиковъ, да бобыльск. дворовъ: (в.) Васка Матвѣевъ съ братомъ съ Фролкомъ Яковлевымъ, прозвище Толкачевы, (в.) Потапко Максимовъ, да Федка Лукьяновъ, (в.) Силка да Савка Антоновы съ зятемъ съ Екимомъ Алфимовымъ. Пашни пах. помѣщиковы 14 четв., да боб. пашни пах. 6 четв., да перелогомъ 20 четв., да лѣс. поросло 30 четв. въ п., а в. п. Земля добра. Сѣна вверху Понижковой, на дубровѣ около лицоваго крыя и по заполью, и лѣсъ и всякое угодые вопче съ помѣщики ко всей деревнѣ Гутеневой по дачамъ. И всего за Иваномъ въ помѣстьѣ деревни безъ жеребья живущая, а въ ней дв. помѣщиковъ, да 3 двора бобыльскихъ, людей въ нихъ 7 человекъ, Пашни пах. по-

мѣщ., и боб., и пер. и лѣсомъ поросло 70 четв. въ п., а в. п. Земля добра. А по Государеву указу платитъ съ живущаго въ сошное письмо съ четверика пашни. А сошнаго письма въ живущемъ и впусть полъ-полъ-трети сохи и 3 чети съ третникомъ пашни. А писано за Иваномъ то, отца его, помѣстье по приправочнымъ книгамъ письма и дозору Авонася Толочанова да подъячего Добрыни Русанова 124 года, каковы даны писцемъ для приправки за дьячьею приписью. Да за нимъ же помѣстья въ Благовѣщенскомъ стану, писано за нимъ подлинно въ томъ стану.

№ 16.

За Михайломъ Андреевымъ с. Еропкина въ помѣстьѣ, что было прежь сего въ помѣстьѣ жъ за тещею его за вдовою за Домною Семеновскою женою Давыдова половина деревни съ жеребьемъ, что былъ починокъ Окуловской Таратухино тожъ, на р. на Борзынкѣ, а другая половина тое деревни безъ жеребья въ порожихъ земляхъ, а въ ней на его Михайлову половину съ жеребьемъ крестьянъ: (в.) Андрюшка Михайловъ сынъ Струковъ, да бобыль (в.) Артюшка Давыдовъ сынъ Озаровъ, да пустыхъ мѣсть дворовыхъ крестьянскихъ и бобыльскихъ: (м. п.) Данилки Микитина, (м.) Панки Данилова, сошли безвѣстно во 128 году, (м. п.) Артюшки Михайлова, а прозвище Лаптя, (м.) Гарасимка Иванова, сошли безвѣстно во 134 году. Пашни пах. крестьянск. и боб. 6 четв., да перелогомъ 14 четв., да лѣс. поросло 30 четв. въ п., а в. п. Земля добра. Сѣна межъ полъ и по заполью ставится 25 к. Дубровы сѣножатныя у деревни у Протасовской 6 десятинъ съ полу-десятиною. Сѣна ставится 30 к. Лѣсу пашеннаго 5 деся-

тинъ съ четвертью десятины. А сѣно и дубровы сѣножатныя и лѣсъ ко всей деревни Окуловской и на порожую землю по дачамъ. И всего за Михайломъ въ помѣстьѣ полъ-деревни живущей съ жеребьемъ, а въ ней дворъ крестьянск., да лв. бобыльской, а людей въ нихъ тожъ, да 4 мѣста дворовыхъ крестьянскихъ и боб. пусты. Пашни пах. крестьянск., и боб., и перелогомъ и лѣс. поросло 50 четв. въ п., а в. п. Земля добра. Сѣна ко всей деревни 55 к. Дубровы сѣножатныя 6 десятинъ съ полудесятиною. Лѣсу пашеннаго 5 десятинъ съ четью десятины. А по Государеву указу платить съ живущаго въ сошное письмо съ четверика и съ полъ-полъ четверика пашни. А сошнаго письма въ живущемъ и впускъ полъ-полъ чети сохи. А писано за Михайломъ то тещи его прожиточное помѣстье по памяти изъ Помѣстнаго Приказу, за приписью дьяка Феоктиста Тихомирова, 140 года.

№ 17.

За Андреемъ Михайловымъ с. Комынина въ помѣстьѣ, что ему дано изъ дворцовыхъ селъ, полъ-деревни Мишуровской Сергѣево тожъ, на усть р. Выры да на р. на Десенкѣ, да къ той же его полъ-деревнѣ припущено въ пашню жеребей пустоши Савинской, Собакино тожъ; а другая половина тое деревни въ помѣстьѣ жъ за Елизаромъ Лавровымъ; а въ ней на его Андрееву половину дв. помѣщиковъ, да бобыльск. дворовъ: (в.) Алешка Федоровъ съ сыномъ съ Олешкою да съ племянникомъ съ Марчкою Ивановымъ, (в.) Федка Федоровъ съ братомъ съ Богдашкою, (в.) Корнюшка Корниловъ да Осипко Аео-насьевъ, (в.) Меньшичко Ивановъ. Пашни пах. помѣ-

щиковы 20 четв., да боб. паш. пах. 8 четв., да перелогомъ 22 четв. въ п., а в. п. Земля добра. Лугу на р. на Выркѣ двѣ десятины съ полу-десятиною. Сѣна ставится 50 к. Да дубровы сѣножатныя 2 десятины съ третью десятины; сѣна ставится 50 к. Лѣсу пашеннаго межъ поль и по заполью и по верхомъ 3 десятины съ полу-десятиною, а сѣно и лѣсъ вопче съ помѣщикомъ съ Елизарьемъ Лавровымъ по полямъ ко всей деревнѣ Сергѣевой; да сѣна жъ вопче на Окѣ у мельницы ставится 5 к., да лугу жъ по р. по Вырѣ подъ пустошью Ермаковою, сѣна ставится 10 к., да дубровы сѣножатныя ко всей деревни Сергѣевой выше пустоши Ермаковы 2 дес. съ полу-десятиною. Сѣна ставится 50 к. — И всего за Андреемъ въ помѣстьѣ поль деревни живущей, да къ ней же припущено въ пашню жеребей пустоши Савинской Собакино тожъ; а въ ней дв. помѣщиковъ, да 4 дв. боб., людей въ нихъ 8 чел. Пашни пах. помѣщиковы 20 четв., да боб. пашни пах. 8 четв., да перелогомъ 22 четв.; и обоего паш. пах. помѣщ., и боб. и перелог. 50 четв. въ п., а в. п. и съ припускнымъ жеребьемъ. Земля добра. А по Государеву указу платить съ живущаго въ сошное письмо съ полутора четверика пашни, а сошнаго письма въ живущемъ и впускъ поль-поль чети сохи. А писано за нимъ за Андреемъ то помѣстьѣ по отдѣльной выписи отдѣлу Данилы Яблочкова 121 года. А что платили прежь сего Андреевы бобыли Комынина и Елизарьева крестьяне и бобыли Лаврова оброчнаго меду въ Приказъ Большаго Дворца съ деревни Сергѣевой Мишуровская тожъ, что было у Носонка Офонасьева да у Мишки Струкова съ товарищи, съ пустоши Меншиковскаго знамени оброчнаго меду 2 пуда, и тотъ оброчной медъ по Государеву Ц. и В. К. Михаила Феодоровича всея Русси указу съ нихъ для пустоты сложенъ, и впредь

имъ того оброчнаго меду не платить, а платить имъ всякіе Государевы доходы съ сошными людми врьдъ. А владѣти Андрею тѣмъ своимъ помѣстьемъ и Елизарью Лаврову деревнею Сергѣевою, Мишуровскою тожъ, и съ припускнымъ жеребьемъ съ окольными деревнями по старымъ межамъ, какъ прежь сего изстари, во дворцѣ, а подлинныя межи писаны въ межевыхъ книгахъ.

№ 18.

За Елизарьемъ Михайловымъ с. Лаврова полъ-деревни Мишуровской Сергѣевою тожъ усть р. Выры да на р. на Десенкѣ, да къ той же его половинѣ деревни припущенъ въ пашню жеребей пустоши Савинской, Собакино тожъ, а другая половина тое деревни за Андреемъ Комынинымъ въ помѣстьѣ жъ, а въ ней на его Елизарьеву половину дворъ помѣщиковъ, да крестьянинъ: (в.) Афонка да Осипко да Гришка Григорьевы, да бобыль (в.) Ивацко Васильевъ съ сыномъ съ Тараскою да съ племянникомъ съ Гришкою Ширяевыми, да мѣсто дворовое бобыльское пусто Васки Иванова. Пашни пах. и съ припускнымъ жеребьемъ пустоши Собакиной помѣщиковы 15 четв., да крест. и боб. паш. пах. 6 четв., да лѣсомъ поросло 10 четв. въ п., а в. п. Земля добра. Лугу на р. на Вырѣ 2 дес. съ полудесятиною. Сѣна ставится 50 к., да дубровы сѣножатныя 2 дес. съ третью десятины. Сѣна ставится 50 к. Лѣсу пащенцаго межъ полъ и по заполью и по веркомъ 3 дес. съ полудесятиною. Сѣно и лѣсъ вопче съ помѣщикомъ съ Андреемъ Комынинымъ по полямъ, ко всей деревнѣ Сергѣевою. Да сѣно жъ вопче на Окѣ рѣкѣ у Мѣльница 5 к. Да лугу жъ на р. на Вырѣ подъ деревнею Ер-

маковою, сѣна ставится 10 к. Да дубровы сѣножатныя выше пустоши Юрмаковой 2 дес. съ полудесятиною. Сѣна ставится 50 к. Жеребей деревни Вырску,—Староселье тожь, на р. на Храповкѣ, а деревня безъ жеребья за братьею его за Петромъ да за Семеномъ Михайловыми дѣтми Лаврова, что имъ промѣнилъ Иванъ Борисовъ сынъ Кошелевъ, а въ ней на его Елизарьеву жеребей бобыльск. дворовъ: (в.) Кирѣйко Тимофеевъ съ сыномъ съ Гаврилкомъ да съ племянникомъ съ Марчкомъ Яковлевымъ, прозвище Скорябиннымъ, (в.) Гришка Ивановъ сынъ, прозвище Бось, съ сыномъ съ Осипомъ; да мѣсто дворовое крестьянское пусто Гурки Иванова, а Гурка спель безвѣстно во 136 году. Пашни пах. бобыльск. 4 четв., да перелогомъ 20 четв., да лѣс. поросло 15 четв. въ п., а в. п. Земля добра. Лугу по р. по Вырѣ, внизъ отъ рубежа отъ колодезя до церковной земли Ивана Предотечи по лѣвой сторонѣ. Сѣна ставится 150 к. Лѣсу непашеннаго межъ полъ и по заполью и по верхомъ смежно съ пустошею съ Токаревою да съ пустошью съ Марининою на Журавцѣ 5 десятинь; а сѣно и лѣсъ воще съ братьею его съ Петромъ да съ Семеномъ Лавровыми ко всей деревни Вырску. Жеребей деревни Зимницъ, на р. на Городнѣ, пусть; а деревня безъ жеребья за братомъ его за Петромъ да за Михайломъ за Дурнымъ въ помѣстьѣ жъ, — а въ ней на его жъ Елизарьевъ жеребей пашни пахано наѣздомъ 5 четв., да лѣс. поросло 15 четв. съ осминою въ п., а в. п. Земля добра. Сѣна на Долгомъ лазу, да сѣна жъ на р. на Городнѣ отъ Токаревскаго рубежа, подъ ихъ полемъ 10 к. Лѣсу межъ полъ и по заполью и по верхомъ 3 дес.; а сѣно и лѣсъ воще съ братомъ его съ Петромъ; а выгонъ и околица воще съ братомъ же его съ Петромъ Лавровымъ да съ Михайломъ Дурнымъ ко всей деревнѣ. — И всего за

Елизарьемъ помѣстья, что ему дано изъ дворцовыхъ сель и съ тѣмъ, что имъ промѣнилъ Иванъ Борисовъ сынъ Кошелевъ, поль-деревни да жеребей деревни живущихъ, да жеребей деревни пусть, да къ нимъ же припущено въ пашню жеребей пустоши, а въ нихъ дворъ помѣщиковъ, да дв. крест., а людей въ нихъ 3 человѣка, да 3 двора боб., а людей въ нихъ 8 чел., да мѣсто дв. крест. пусто. Пашни пах. помѣщ. 15 четв., да крест. и боб. пашни пах. 10 четв., да паш. пах. наѣздомъ 5 четв., да перелогомъ 39 чет., да лѣс. поросло 40 четв. съ осминою; и обоего пашни пах. помѣщ., и крест., и боб., и съ наѣзжею пашнею, и перел. и лѣс. пор. 109 четв. съ осминою въ п., а в. п. Земля добра. А по Государеву указу платить съ живущаго въ сошное письмо съ полу-осмины пашни, а сошнаго письма въ живущемъ и впустъ поль-четь сохи и 9 чет. съ осминою пашни. А писано за Елизарьемъ то помѣстье, что ему дано изъ дворцовыхъ сель, по отдѣльной выписи отдѣлу Данилы Яблочкова 121 года. — А что имъ промѣнилъ Иванъ Борисовъ сынъ Кошелевъ, и то писано за нимъ въ помѣстье по Государевѣ Ц. и В. К. Михаила Феодоровича всея Руссїи ввозной грамотѣ 132 г., за приписью дїака Венедикта Махова. А что прежь сего платили Елизарьевы крестьяне и бобыли Камынина оброчнаго меду въ Государеву казну въ Приказъ Большаго Дворца съ деревни Сергѣевой Мишуровская тожь, что было у Насонки да у Мишки Струкова съ товарищи, съ пустоши съ Меншиковскаго знамени оброчнаго меду 2 пуда, и тотъ оброчный медъ по Государеву Ц. и В. К. Михаила Феодоровича всея Руссїи указу съ нихъ для пустоты сложень, а платить имъ всякіе Государевы доходы съ сошными людьми врьдъ. А владѣти Елизарью тѣмъ своимъ помѣстьемъ деревнею Сергѣевою; Мишуровское тожь, по старымъ

межамъ, какъ прежь сего тѣ деревни изстари были во дворцѣ; а подлинныя межи писаны въ межевыхъ книгахъ.

№ 19.

За дьякомъ за Федоромъ Степановымъ въ помѣстьѣ, что было прежь сего въ помѣстьѣ за Федоромъ Толочановымъ, поль-деревни Истика, на р. на Истицѣ, а другая половина тое деревни за стольникомъ Великаго Государя Св. Патриарха Филарета Никитича Московскаго и всея Руссии за Иваномъ Дементьевымъ сыномъ Образцова, а въ ней на его Федорову половину крестьянъ: (в.) Ермолка Алексѣевъ съ сыномъ съ Емелькою, (в.) Хрисанко Борисовъ сынъ, прозвище Русанко, (в.) Куземка Захарьевъ съ братомъ съ Тишкою, (в.) Парфенка Андроновъ, (в.) Федка Васильевъ, (в.) Якунка Федоровъ, (в.) Никитка Яковлевъ, (в.) Савостька Ивановъ; да бобьльскихъ дворовъ: (в.) Ивашко Тимофеевъ, (в.) Терешка Михайловъ, (в.) Максимко Ивановъ, (в.) Максимко Захаровъ. Пашни пах. крестьянск. и боб. 40 чет., да перел. 20 четв., да лѣс. пор. 30 чет. въ п., а в. п. Сѣну промежь поль и по заполью ставится 10 к. Лѣсу непашеннаго воцпе съ Иваномъ Образцевымъ ко всей деревнѣ къ Истику, въ длину на версту, а поперегъ четверть версты, а инде и менше. И всего за дьякомъ за Федоромъ Степановымъ въ помѣстьѣ поль-деревни живущей, а въ ней на его половину 8 дв. крестьянск., а людей въ нихъ 10 человекъ, да 4 двора боб., а людей въ нихъ тожь. Пашни пах. крест., и боб., и перелогомъ и лѣс. поросло 90 четв. въ п., а в. п. Земля добра. Сѣна 10 к. А по Государеву указу платить съ живущаго въ сошное письмо съ четверти пашни. А сошнаго пись-

ма въ живущемъ и впусть полъ-полъ-трети сохи и полъ-полъ полъ-чети сохи, и не дошло въ сошное письмо 2 чети безъ третника пашни. А писано за дѣякомъ за Федоромъ Степановымъ то помѣстье по Государевъ Ц. и В. К. Михаила Феодоровича всея Руссїи ввозной грамотѣ, за приписью дѣяка Герасима Мартыянова, 123 года.

№ 20.

За стольникомъ В. Государя Святѣйшаго Патріарха Филарета Никитича Московскаго и всея Руссїи за Иваномъ Деменьевымъ сыномъ Образцова въ помѣстьѣ, что б прежь сего въ помѣстьѣ жъ за подъячимъ за Игнатѣемъ Лукинымъ, полъ-деревни Истика, на р. на Истикѣ, а въ ней на его Иванову половину крестьянскихъ дворовъ: (в.) Куземко да Демитко Емельяновы, а у Куземки дѣтей Ивашко да Сенко да Левко, а у Демки Митка, (в.) Савка Артемьевъ съ пасынкомъ съ Фролкомъ Ивашовымъ, (в.) Якунка Алексѣевъ съ сыномъ съ Демкою, (в.) Петрушка Алексѣевъ съ племянникомъ съ Васкомъ Юдинымъ, (в.) Гришка Окуловъ, (в.) Васка да Лаверка Емельяновы, а у Лаверки с. Дарофейка, а у Васки пріемышъ Гришка Мокъевъ; да боб. дворовъ: (в.) Олфимко Дмитріевъ съ братомъ съ Якункою Кондратьевымъ, (в.) Максимка Дмитріевъ, (в.) Ивацко Савельевъ съ братомъ съ Ермолкою; да пустыхъ дворовъ крестьянскихъ и бобьльскихъ: дв. пустъ Максимка Сафонова, дв. п. Федотка Васильева, дв. п. Ивацки Алкидиньева, а тѣ крестьяне сошли безвѣстно во 138 году. Пашни пах. крестьянск. и боб. 30 четв., да перелогомъ 20 четв., да лѣс. поросло 40 четв. въ п., а в. п. Сѣна межъ полъ и по заполью

ставится 10 к. Лѣсу ко всей деревнѣ вопче съ дьякомъ съ Федоромъ Степановымъ въ длину на версту, а поперегъ четверть версты, а инде и меньше. И всего за стольникомъ за Иваномъ Образцевымъ въ помѣстьѣ полъ деревни живуція, а въ ней на его половину 6 дв. крестьян., людей въ нихъ 18 чел., да 3 дв. боб., людей въ нихъ 5 человекъ, да 3 двора пустыхъ крестьянск. и боб. — Пашни пах. крестьянск., и боб., и перелогомъ и лѣс. поросло 90 четв. въ п., а в. п. Земля добра. А по Государеву указу платить съ живущаго въ сошное письмо съ трехъ полу-осминъ пашни. А сошнаго письма въ живущемъ и впусѣ полъ-полъ-трети и полъ-полъ-полъ чети сохи, и не дошло въ сошное письмо двухъ четвертей безъ третника пашни. А писано за Иваномъ то помѣстье по Государевѣ Ц. и В. К. Михаила Феодоровича всея Русси грамотѣ, за приписью дьяка Василья Ключарева, 140-го года.

№ 21.

За Михайломъ Васильевымъ с. Ходырева въ помѣстьѣ, что б. прежь сего въ помѣстьѣ жъ за вдовою Ографеною Ильиною женою Ходырева, треть деревни Переверзевой, на р. на Выркѣ, а деревня безъ жеребья за вдовою Анною Михайловскою женою Комынина да за сыномъ ея за недорослемъ за Лазаремъ, да за вдовою за Марьею Митрофановскою женою Вельяминова съ дѣтьми, а въ ней на его Михайлову треть крестьянинъ (в.) Ивашко Ивановъ съ братьею съ Федкою Ивановымъ да съ Артюшкою Петровымъ, да бобыль (в.) Сережка Савельевъ съ зятемъ съ Сенькою Андреевымъ. Пашни пах. крестьянск. и боб. 6 четв., и перелогомъ 24 четв., и лѣс. поросло ч. II.

17 четв., лѣсу на р. на Вырѣ ставится 15 к. — И всего за Михайломъ въ помѣстьѣ треть деревни живущая, а въ ней дв. крестьянской, а людей въ немъ 3 человѣка, да дв. боб., а людей въ немъ два человѣка. Пашни пах. кр., и боб., и перелогомъ и лѣс. поросло 47 четв. въ п., а в. п. Земля добра. Сѣна 15 к. А по Государеву указу платить съ живущаго въ сошное письмо съ четверика и съ полъ-полъ четверика пашни. А сошнаго письма въ живущемъ и впусти полъ-полъ чети сохи, и не дошло въ сошное письмо 3-хъ четв. пашни. А писано за Михайломъ то помѣстье по отдѣльной выписи воеводы Семена Коробьина, 127 года.

Да за нимъ же за Михайломъ помѣстье въ Погорѣльскомъ стану, писано за нимъ подлинно въ т. стану.

№ 92.

За вдовою за Анною Михайловскою женою Комьнина, да за сыномъ ея за недорослемъ за Лазаремъ мужа ея помѣстье, треть деревни Переверзевой, на р. на Выркѣ, а въ ней на ея треть бобыль (в.) Васка Ефимовъ съ сыномъ съ Кондрашкою, да мѣсть дворовыхъ пустыхъ крестьянскихъ: (м.) Гришки Савельева, а Гришка умеръ, (м.) Сидорки Сидорова, а Сидорка сшелъ безвѣстно во 137 году. Пашни пах. боб. 2 четв., да перелогомъ 25 четв., да лѣс. поросло 20 четв. Земля добра. И всего за вдовою за Анною Михайловскою женою Комьнина, и за сыномъ ея за недорослемъ за Лазаремъ треть деревни живущія, а въ ней дв. бобыльской, людей въ немъ два человѣка, да два мѣста дв. пусты. Пашни пах. и перелогомъ и лѣс. пор. 47 четв. въ п., а в. п. Земля добра. А по

Государеву указу платить съ живущаго въ сошное письмо съ полу-четверика пашни; а сошнаго письма въ живущемъ и впусть полъ-полъ чети сохи, и не дошло въ сошное письмо 3-хъ четв. пашни. А писано за нею то, мужа ея, помѣстье по Государевѣ Ц. и В. К. Михаила Феодоровича всея Руссїи ввозной грамотѣ, за приписью дьяка Герасима Мартемьянова, 127 г.

№ 93.

За вдовою за Марьею Митрофановскою женою Вельяминова, да за сыномъ ея за недорослемъ за Митюшкою, да за дочерми ея за дѣвками за Марьицею да за Анницею на прожиткѣ отца ихъ помѣстье Митрофана Вельяминова, треть деревни Переверзевой, на р. на Выркѣ, пусть, а въ ней на ея треть мѣсть дворовыхъ крестьянск. и боб. пустыхъ: (м. п.) Федки Сидорова, а Федка сшелъ безвѣстно во 122 г., (м.) Гришки Андреева, (м.) Левки Севастьянова, а Гришка и Левка сошли безвѣстно во 136 году. Пашни пах. наѣздомъ 10 четв., да перел. 17 чет., да лѣс. пор. 20 четв. въ п., а в. п. Земля добра. Сѣна на р. на Вырѣ ставится 15 к. И всего за вдовою Марьею съ дѣтми мужа ея помѣстье треть деревни пуста; а въ ней на ея треть 3 мѣста дв. пусты крест. и боб. Пашни пах. наѣздомъ, и перел. и лѣс. пор. 47 четв. въ п., а въ д. п. Земля добра. Сѣна 15 к. А сошнаго письма въ пустѣ полъ-полъ чети сохи, и не дошло въ сошное письмо 3-хъ четв. пашни. А писано за вдовою за Марьею съ дѣтми то, мужа ея, помѣстье по Государевѣ Ц. и В. К. Михаила Феодоровича всея Руссїи грамотѣ, за приписью дьяка Василья Ключарева, 139 г.

№ 24.

За стольникомъ за Федоромъ Михайловичемъ Голочановымъ въ помѣстьѣ деревня Касынь, на р. на Косынкѣ, а въ ней дв. помѣщиковъ, да крестьянскихъ дворовъ: (в.) Осипко Петровъ съ братьею съ Гордюшкою да съ Степкою да съ Ивашкою Степановы, (в.) Савинка Михайловъ съ племянникомъ съ Озаркомъ Михайловичемъ, да боб. дворовъ: (в.) Афонка Федоровъ съ племянникомъ съ Кирѣйкомъ Микитинымъ, (в.) Матюшка Ивановъ да Данилка Григорьевъ, (в.) Мелешка Павловъ да Алымко Авдокимовъ, (в.) Аюнка да съ нимъ Оилка Павловъ, да дворъ пусть крест. Палунки Ильина, а Палунка вышелъ за Ивана Давыдова въ деревни Завалихинову, во 134 г. Пашни пах. помѣщиковы 40 четв., да кр. и боб. пашни пах. 20 четв., да перел. 15 четв., да лѣс. пор. 35 четв.; и обоего паш. пах. помѣщ., и кр., и боб., и перел. и лѣс. поросло 110 четв. въ п., а в. п. Земля середняя. Лугу отхожева межъ Сныховской и Кондротовск. земли, отъ Журавца внизъ по р. Окѣ по Поганое Озерцо по нижней берегъ, по старымъ межамъ 3 десятины. Сѣна ставится 60 к., что прежь сего изстари кашивали крестьяне деревни Касыни; да отхожева лугу на р. на Окѣ, въ Юрьевѣ лугу по обѣ большія дороги по болото да по Черную грязь 4 дес. Сѣна ставится 80 к. Да лѣсу непашеннаго въ длину на 2 версты, а поперегъ на полъ-версты. И всего за Федоромъ Михайловичемъ въ помѣстьѣ деревня живущая, а въ ней дв. помѣщиковъ, да 3 дв. крестьянскихъ, людей въ нихъ 8 человекъ, да 4 дв. бобыльск., людей въ нихъ 8-же человекъ; да дв. пусть крестьянской. Пашни пах. помѣщиковы, и кр., и перел. и лѣс. пор. 110 четв. въ п., а в. п. Земля середняя. Лугу отхожева 7 дес. — Сѣна ставится 140 к. Лѣсу непашен-

наго въ длину на 2 версты, а поперегъ на поль-версты. А по Государеву указу платить съ живущаго въ сошное письмо съ осмины пашни. А сошнаго письма въ живущ. и впусти поль-чети сохи, и перешло за сошнымъ письмомъ 10 четв. пашни. А писано за Федоромъ Михайловичемъ то помѣстье по приправочнымъ книгамъ письма и дозору Аѳонася Михайловича Толочанова да подъячего Добрыни Русанова, 124 года, что даны писцемъ для приправки за дьячьего приписью; а межа деревни Косыни писана подлинно въ межевыхъ книгахъ.

Да за нимъ же за Федоромъ помѣстье и вотчина въ Дураковскомъ стану, писана подлинно въ томъ стану.

№ 25.

За Иваномъ Микифоровымъ, с. Давыдова въ помѣстьѣ, что ему дано изъ двордевыхъ сель, деревня Завалихино, Остапинская тожь, на р. на Десенкѣ, да на р. на Маловкѣ, а въ ней дворъ помѣщиковъ, да дв. людской Микулка Егуповъ, да крест. дворовъ: (в.) Истомка Вороховъ съ братомъ съ Артюшкою да съ дѣтми съ Васкою да съ Антропомъ; да въ томъ же дворѣ подь-сосѣдникъ Левка Петровъ съ братьею съ Ромашкомъ да съ Алешкою Максимовыми, (в.) Савка Максимовъ съ зятемъ съ Полуектомъ Ильинимъ; да бобьльск. дворовъ: (в.) Карпикъ Суринъ съ братьею съ Мелешкою да съ Ивашкомъ, прозвище Заяць, да съ Исачкомъ да съ Ивашкомъ, прозвище Морозъ, (в.) Осташко Алферовъ да Неустройко Фирсовъ, приемышъ ихъ Яфимко. Пашни пах. помѣщиковы 10 четв., да кр. и боб. пашни пах. 12 четв., да перелогомъ 8 четв., да лѣс. поросло 20 четв. въ п., а в. п.

Земля добра. Лугу по р. по Окѣ, усть р. Выры 2 десятины. Сѣна ставится 40 к.; да лугу жъ усть р. Козинки 2 дес.; сѣна ставится 40 к. Да лугу жъ въ Юрьевѣ лугъ 4 дес. Сѣна ставится 80 к. Лѣсъ дровяной по конецъ поль и по заполью вверхъ р. по Десенкѣ; лѣсу межъ пашень у деревни Фатьяновской 2 д. съ четвертью десятины. Жеребей пустоши, что б. деревня Савинская, Собакино тожъ, на р. на Вырь, а въ ней на его жеребей пашни пах. наѣздомъ 10 четв., да перелогомъ 11 четв. съ осминою въ н., а в. п. Земля добра. Дубровы сѣножатныя полторы десятины. Сѣна ставит. 30 к.; да отхожева лугу на р. на Окѣ десятина; сѣна ставится 20 к. — Лѣсу пашеннаго ко всей пустоши 3 дес. — И всего за Ивановъ въ помѣстьѣ: деревня живущая да жеребей пустоши, а въ нихъ дв. помѣщиковъ, да дв. людской, да два двора крестьянскихъ, а людей въ нихъ 9 чел., да два двора бобыльск., людей въ нихъ 8 ч. Пашни пах. помѣщ. 10 четв., да кр. и боб. паш. пах. 12 четв., да пашни жъ пах. наѣздомъ 10 четв., да перелогомъ 19 четв. съ осминою, да лѣс. поросло 20 чет.; и обоего пашни пах. помѣщ., и кр., и боб., и съ наѣзжею пашнею, и перелогомъ и лѣс. поросло 71 четв. съ осминою въ п., а в. п. Земля добра. Лугу 9 дес., да дубровы сѣножатныя поль-торы десятины. Сѣна 210 к. Лѣсу пашеннаго 5 дес. съ четв. десятины. А по Государеву указу платить съ живущаго съ 3-хъ четвериковъ пашни. А сошнаго письма въ живущемъ и впускѣ поль-поль-чети и поль-поль-поль-чети сохи, и не дошло въ сошное письмо трехъ чети съ осминою пашни. А писано за Ивановъ то помѣстье по отдѣльной выписи отдѣлу Данилы Яблочкова, 121 года.

№ 26.

За Селиверстомъ Ивановымъ с. Дурнова въ помѣстьѣ, что было прежь сего за Серпяниномъ за Ивановомъ Елизарьевымъ с. Юрьева въ помѣстьѣ жъ, жеребей деревни Овсянниковы, на р. на Маловкѣ, а деревня безъ жеребья за Абрамомъ Ивановымъ сыномъ Дурнова, да за Поликарпомъ Семеновымъ с. Полтева, за вдовою за Татьяною Микитинскою женою Шепелева, да за сыномъ ея за недорослемъ за Ивашкомъ въ помѣстьѣ жъ. — А въ ней на его Селиверстовъ жеребей крестьянскихъ дворовъ: (в.) Гришка Зиновьевъ съ племянникомъ съ Осипкомъ, (в.) Ивашко Юрьевъ съ зятемъ съ Васкою, прозвище Шумлянинъ, съ пасынкомъ съ Ондрюшкою Тереховымъ, да бобыль (в.) Карпунька Офремовъ. Паш. пах. крест. и боб. 10 четв., да пер. 20 четв., да лѣс. поросло 6 четв. безъ полу-осмины въ п., а в. п. Земля добра. Лугу отхожева на усть р. Выры 4 дес. Сѣна ставится 80 к. воиче съ помѣщики по дачамъ. И всего за Селиверстомъ Дурнымъ въ помѣстьѣ жеребей дер. живущей, а въ ней на его жъ жеребей два двора крестьянскихъ, а людей въ нихъ 5 человекъ, да дв. боб. Пашни пах. кр., и боб., и пер. и лѣс. поросло 36 четв. безъ полу-осмины въ п., а в. п. Земля добра. Сѣна въ отхожемъ лугу и лѣсъ по заполью и по верхомъ воиче съ помѣщики по дачамъ. А по Государеву указу платить съ живущаго въ сошное письмо съ полу-осмины пашни. А сошнаго письма въ живущемъ и впусѣть поль-поль-поль-трети сохи и двѣ четв. съ третникомъ и поль-поль третника пашни. А писано за Селиверстомъ то помѣстье по его Селиверстовъ сказкѣ за его рукою; а отдѣльныя выписи и ввозной грамоты на то помѣстье не положилъ.

№ 27.

За Авраамомъ Ивановымъ с. Дурново въ помѣстьѣ, что было прежь село въ помѣстьѣ за Серпяниномъ за Иваномъ Елизарьевымъ с. Юрьева, жеребей деревни Овсянниковы, на р. на Маловкѣ, а въ ней на его Обрамовъ жеребей крестьянск. дворовъ: (в.) Якунка Самойловъ с., прозвище Пестъ, (в.) Максимка Парфеньевъ да Данилка Семеновъ, да бобыль: (в.) Васка Федоровъ, да дворъ пусть крестьянской Гришки Семенова, а Гришка умеръ. Пашни пах. кр. и боб. 10 четв., да перелогомъ 20 четв., да лѣс. пор. 6 четв. безъ полуосмины въ п., а в. п. Земля добра. Сѣна въ отхожемъ лугу вопче съ помѣщики ко всей деревни Овсянниковой по дачамъ. И всего за Обрамомъ въ помѣстьѣ жеребей деревни живущей, а въ ней 2 дв. кр., а людей въ нихъ 3 чел., да дворъ бобыльск., да дв. пусть. Пашни пах. крестьянск., и боб., и перелогомъ и лѣсомъ пор. 36 чет. безъ полу-осмины въ п., а в. п. Земля добра. А сѣно въ отхожемъ лугу и лѣсъ по заполью и по верхомъ вопче съ помѣщики. А по Государеву указу платить съ живущаго въ сошное письмо съ полу-осмины пашни. А сошнаго письма въ живущемъ и впусъть поль-поль-поль трети сохи и 2 четв. съ третникомъ и поль-поль третника пашни. А писано за Обрамомъ то помѣстье по его Обрамовъ сказкѣ за его рукою; а отдѣльныя выписи и ввозныя грамоты на то помѣстье не положилъ.

№ 28.

За вдовою за Татьяною Микитинскою женою Шепелева, да за сыномъ ея за недорослемъ за Иваш-

комъ въ помѣстьѣ поль-деревни Овсянниковы безъ жеребья, на р. на Маловкѣ, а въ ней на ихъ половину безъ жеребья дворъ помѣщиковъ да крестьянск. дворовъ: (в.) Петрушка Истоминонъ, (в.) Гришка Герасимовъ, да бобыльскихъ дворовъ: (в.) Фомка да Федка Тарасовы дѣти, прозвище Курбатовы, (в.) Еремка Ивановъ. Паш. пах. помѣщ. 20 четв., да кр. и боб. паш. пах. 12 чет., да перелогомъ 30, да лѣс. поросло 26 четв. съ осминою въ п., а в. п. И всего за вдовою за Татьяною и за сыномъ ея за недорослемъ за Ивашкомъ въ помѣстьѣ поль-деревни безъ жеребья живущей, а въ ней на ихъ половину дворъ помѣщиковъ, да 2 дв. крестьянскихъ, а людей въ нихъ тожъ, да два дв. боб., а людей въ нихъ 3 человекъ. Пашни пах. помѣщиковы, и кр., и боб., и перелогомъ и лѣсомъ поросло 71 четв. съ осминою въ п., а в. п. Земля добра. Лугу отхожева на р. на Окѣ у пустоши Козиной, сѣна ставится 30 к. Лѣсу пашеннаго полторы десятины. Лѣсъ по верхомъ и по конецъ поль вопче съ помѣщики деревни Овсянниковы. Въ лѣсъ вѣзжать въ большой въ Бѣлевской, по дрова; и на хоромы и на всякое угодые, гдѣ прежь сего изстари вѣзжали. А по Государеву указу платитъ съ живущаго въ сошное письмо съ полуосмины и съ получетверика пашни. А сошнаго письма въ живущемъ и впускъ поль-поль трети сохи и 5 чет. безъ полу-третника пашни. А писано за вдовою съ сыномъ то помѣстье по Государевъ Ц. и В. К. Михаила Феодоровича всея Русси ввозной грамотѣ, за приписью дьяка Венедикта Махова, 137 года.

№ 29.

За Поликарпомъ Семеновымъ с. Полтева въ помѣстьѣ, что ему дано изъ дворцевыхъ селъ, починокъ,

что была деревня Хлыстова, Клышино тожъ, на р. на Вырь, а въ ней: (в.) бобыль Панкратко Сергѣевъ съ сыномъ съ Минкою да съ племянникомъ съ Ѳедкою Максимовымъ, а прозвище Китайко. Пашни пах. боб. 2 четв., да перелогомъ 8 четв., да лѣсомъ пор. 12 четв. въ п., а в. п. Земля добра. Пожни межъ полъ двѣ десятины съ четью десятины. Сѣна ставится 45 к. Лѣсу пашеннаго полторы десятины. Жеребей деревни Овсянниковы, на р. на Малаховкѣ, а въ ней на его жеребей боб. дворовъ: (в.) Агейко Юрьевъ съ зятемъ съ Гаврилкомъ Григорьевымъ, (в.) Трофимко Артемьевъ. Пашни боб. 4 четв., да перелогомъ 6 четв. въ п., а в. п. Сѣно въ отхожемъ лугу и лѣсъ по за-полью и по верхомъ вопче съ помѣщики ко всей деревни Овсянниковой по дачамъ. Жеребей пустоши, что была деревня Ивановская, Иванково тожъ, на р. на Пониковкѣ; а въ ней на его Поликарповъ жеребей пашни перелогомъ 9 чет., да лѣс. поросло 20 четв. въ п., а в. ш. Земля добра; а сѣно и лѣсъ и всякое угодые вопче съ помѣщикомъ съ Иваномъ Кондыревымъ по дачамъ.—И всего за Поликарпомъ помѣнокъ да жеребей деревни живущей, да жеребей пустоши, а въ нихъ 3 дв. бобыльскихъ, а людей въ нихъ 6 человекъ. Пашни пах. боб. 6 четв., да перелогомъ 23 четв., да лѣс. поросло 32 четв.; и обоего пашни пах. бобыльск., и перелогомъ и лѣс. поросло 61 четв. въ п., а в. п. Земля добра. Сѣна 45 к. Лѣсу пашеннаго полторы десятины, да сѣно жъ и лѣсъ вопче съ помѣщики по дачамъ. А по Государеву указу платитъ съ живущаго въ сошное письмо съ четверика и съ поль-полъ четверика пашни. А сошнаго письма въ живущемъ и впусть полъ-полъ-трети сохи, и не дошло въ сошное письмо 6 чет. безъ третника пашни. А писано за Поликарпомъ то помѣстье по приправочнымъ книгамъ письма и дозору Авдѣя Толочанова да подъячего

Добрыни Русанова, 124,—что даны писцемъ для приправки за подъячьего приписью.

№ 30.

За Первымъ Михайловымъ с. Спѣшнева въ помѣстьѣ, что было прежь сего въ помѣстьѣ жъ за Андреемъ Ивановымъ сыномъ Спѣшнева, жеребей пустоши, что была деревня Урманова, по обѣ стороны р. Косовца, а пустошь безъ жеребья въ порозжихъ земляхъ; а въ ней на его Петровъ жеребей пашни перелогомъ 10 четв., да лѣс. поросло 20 четв.; и обоего 30 четв. въ п., а в. п. Земля средняя. Лугу по р. по Вырѣ двѣ десятины съ полу-десятиною; сѣна ставится 50 к. Лѣсу пашеннаго ко всей пустоши 6 дес. А сошнаго письма впусти полъ-полъ-полъ чети сохи, и не дошло въ сошное письмо четверти съ полуосминою пашни. А писано за Первымъ то помѣстье во отдѣльной выписи отдѣлу Великаго Осаднаго Головы Савелья Кривцова, въ его Савельево мѣсто за рукою Ивана Грднева, 133 года.

Да за нимъ же за Первымъ помѣстье въ Благовѣщенскомъ стану, писано за нимъ подлинно въ томъ стану.

№ 31.

За Семеномъ Михайловымъ сыномъ Лаврова въ помѣстьѣ деревня Кунилова, на р. на Городиѣ, а въ ней дворъ помѣщиковъ, да крест. во дворъ Онтонка, да Савка, да Еоша Панины съ племянники съ Савкою да съ Фродкою Селивановыми, да бобыль (в.) Левка да Коська Спиридоновы съ племянникомъ съ

Ефимкомъ Наумовымъ да съ Даниломъ Кондратьевымъ. Пашни пах. крест. и боб. 6 четв., да перелогомъ 20 четв., да лѣс. поросло 34 четв. въ п., а в. п. Земля добра. Лугу на р. на Вырѣ подь городищемъ полторы десятины. Сѣна ставится 30 к., да отхожева лугу на р. на Окѣ въ Юрьевѣ лугу двѣ дес. Сѣна ставится 40 к. Лѣсу непашеннаго межъполь и по заполью и по верхомъ 3 десятины. Жеребей деревни Вырску, Староселье тожъ, на р. на Хриповкѣ, а въ ней на его Семеновъ жеребей крестьяннйя (в.) Ивашко Сергѣевъ съ сыномъ съ Макаромъ, да съ племянники съ Савкою Олексѣевымъ да съ Онисимкомъ Моисеевымъ, да дв. пусть крестьянской Бориски Семенова сына, прозвище Бовынина, да мѣсто дворовое крестьянское пусто СЕРЕЖКИ Боронника. Пашни пах. помѣщиковы 6 четв., да крест. пашни пах. 4 четв., да пер. 20 чет., да лѣс. пор. 5 четв. съ осминою въ п., а в. п. Земля добра. Лугу по р. по Вырѣ, внизъ отъ Клишинскаго рубежа отъ колодезя до церковной земли Ивана Предотечи, по лѣвой сторонѣ, сѣна ставится 150 к. Лѣсу непашеннаго межъполь и по заполью и по верхомъ смежно съ пустошью съ Токаревою, да съ пустошью съ Марининою по Журавнѣ 4 дес. А сѣно и лѣсъ вопче съ братьею съ Петромъ да съ Елизарьемъ Лавровыми ко всей деревнѣ Вырску. Пустошь, что б. деревня Козаре, на р. на Козарѣ, а въ ней пашни пах. помѣщиковы наѣздомъ 30 четв., да перелогомъ 42 четв., да лѣс. пор. 80 четв. въ п., а в. п. Земля добра. Лугу отхожева у деревни Козиной, на р. на Окѣ и за р. за Вырою 10 дес. съ полудесятиною. Сѣна ставится 190 к. Лѣсу непашеннаго по верхомъ 9 дес. съ полудесятиною. И всего за Семеномъ въ помѣстьѣ: въ Вырскомъ стану деревня, да жеребей деревни живущей, да пустошь, а въ нихъ дв. помѣщиковъ, да два дв. крестьянскихъ, а

людей въ нихъ 9 человекъ, да дв. боб., а люд. въ немъ 4 чел., да дв. пустъ крестьянской, да мѣсто дворовое пусто. Пашни пах. помѣщиковы 6 четв., да крест. и боб. пашни пах. 10 четв., да пашни жъ пахано наѣздомъ 30 четв., да перелогомъ 82 четв., да лѣс. пор. 119 четв. съ осминою; и обоего пашни пах. помѣщиковы, и крестьянск., и боб., и пер., и лѣс. поросло и съ наѣзжею пашнею 247 четв. съ осминою въ п., а в. п. Земля добра. Сѣна 270 к. Лѣсу непашеннаго 11 дес. съ полу-десятиною; да сѣна жъ вопче съ братьею съ Петромъ да съ Елизарьемъ 150 к. Лѣсу непашеннаго вопче жъ съ братьею 5 дес. А по Государеву указу платить съ живущаго въ сошное письмо съ полу-осмины пашни; а сошнаго письма въ живущемъ и впусѣть четъ и полъ-поль-чети сохи, и не дошло въ сошное письмо дву четвертей съ осминою пашни. А писано за Семеномъ то помѣстье, что ему дано изъ дворц. селъ, деревня Кунилово по отдѣльной выписи отдѣлу Данилы Яблочкова 121 г., да по приправочнымъ книгамъ письма и дозору Аео-нася Толочанова да подъячего Добрыни Русанова 124 г., каковы даны писцемъ для приправки за дьячьею приписью. А пустошь Казарь писана за Семеномъ въ помѣстье по отдѣльной выписи отдѣлу Бѣлевскаго губнаго старосты Гаврила Кортавцева за его рукою. А жеребей деревни Вырску писанъ за нимъ за Семеномъ въ помѣстье по Государевѣ Ц. и В. К. Михаила Θεодоровича всея Руссїи ввозной грамотѣ, за приписью дьяка Венедикта Махова 132 г. А что прежь сего платили съ села Сныхова, съ деревни Вырску и съ иныхъ съ девяти деревень, опричь деревни Галахтіоновы Андреевы поляны, съ бортнаго ухожья оброчнаго меду 2 п. 12 гривенокъ меду на годъ, и тотъ оброчной медъ по Государеву Ц. и В. К. Михаила Θεодоровича всея Руссїи указу съ нихъ

для вустоты сложенъ и впрядъ имъ оброчнаго меду не платить, а платить имъ всякіе Государевы доходы съ сошными людьми вмѣстѣ.

№ 32.

За княземъ Савельемъ князь Юрьевымъ сыномъ Горчакова въ помѣстьѣ, что ему промѣнилъ Петръ Михайловъ с. Лавровъ, жеребей деревни Вырску, Староселье тожъ, на р. на Хриповкѣ, а въ ней на его князь Савельевъ жеребей бобыльск. дворовъ: (в.) Петрушка да Елисейко Маринины съ зятемъ съ Филликомъ Кондратьевымъ, (в.) Степка Токаревъ съ дѣтми съ Демешкою да съ Мишкою, — да пустыхъ дворовъ крестьянск.: дв. п. Юрки Андреева с. Морозова, да брата его Пронки Сафонова, дв. п. Оски Маринина, да мѣсто дворовое крестьянск. пусто Петрушки да Савки Семеновыхъ дѣтей Бавыкиныхъ, а тѣ крестьяне сошли безвѣстно во 128 году. Пашни пах. помѣщик. 10 четв., да боб. пашни пах. 4 четв., да нерелогомъ 15 четв., да лѣс. поросло 10 четв. съ осминою въ п., а в. п. Земля добра. Лугу по р. по Вырѣ отъ Клишижскаго рубежа отъ колодезя до церк. земли Ивана Предотечи по лѣвой сторонѣ, сѣна ставится 150 к. Лѣсу непашеннаго межъ полъ и по заполью и по верхомъ смежно съ пустошью съ Токаревою да съ пустошью съ Марининою на Журавцѣ 5 десятинъ. А сѣно и лѣсъ вопче съ Семеномъ да съ Елизарьемъ Лавровыми ко всей деревни Вырску. Жеребей деревни Зимницы, на р. на Городнѣ, пусть, а въ ней на его князь Савельевъ жеребей дв. пусть крестьянской Логинки Еремѣева да Ярошки Андреева, а Ярошка отданъ Михайлу Дурному, а Логинка спшелъ безвѣстно въ мѣръ кормиться.

Пашни пах. наѣздомъ 10 четв., да перелогомъ 6 четв. съ осминою въ п., а в. п. Земля добра. Сѣна на долгомъ лазу ставится 40 к. Да сѣна жъ на р. на Городнѣ отъ Токаревскаго рубежа подъ ихъ полемъ 10 к. Лѣсу межъ вошь и цо заполью 3 десятины. А сѣно и лѣсъ вопче съ Семеномъ Лавровымъ, и выгонъ, и околица вопче жъ съ Семеномъ Лавровымъ да съ Михайломъ Дурнымъ ко всей деревнѣ Зимницы. — И всего за княземъ Савельемъ Горчаковымъ помѣстья: жеребей деревни живущей, да жеребей дер. пусть, а въ нихъ 2 дв. боб., а людей въ нихъ 6 человекъ, да 3 дв. крест. пустыхъ, да м. дворовое крест пусто. Пашни пах. помѣщиковы 10 четв., да боб. пашни пах. 4 четв., да пашни жъ пахано наѣздомъ 10 четв., да перелогомъ 21 четв. съ осминою, да лѣс. пор. 10 четв. съ осминою; и обоего пашни пах., и перел. и лѣс. поросло 56 четв. въ п., а в. п. Земля добра. Сѣна вопче съ Семеномъ да съ Елизарьемъ Лавровымъ 200 к. — Лѣсу межъ поль и по заполью и по верхомъ вопче жъ 8 десятинь. А по Государеву указу платить съ живущаго въ сошное письмо съ четверика пашни. А сошнаго письма въ живущемъ и впусѣть полъ-полъ чети сохи и 6 четв. пашни. А писано за к. Савельемъ то помѣстье, что ему промѣнилъ Петръ Михайловъ сынъ Лавровъ, жеребей дер. Вырску Староселье тожъ, да жеребей деревни Зимницъ по памяти изъ Помѣстнаго Приказу, за приписью дьяка Ивана Переносова, 144 г.

№ 33.

За Петромъ Михайловымъ с. Лаврова въ помѣстьѣ луговья земли на р. Окѣ подъ с. подъ Сныховымъ, что были Государевы оброчныя луги отъ озе-

ра внизъ по Окѣ рѣкѣ до Журовцы 5 четв. въ н., а в. п. Земля добра. А писано за нимъ за Петромъ та луговая земля въ помѣстьѣ по Государевѣ Ц. и В. К. Михаила Феодоровича всея Русси грамотѣ, за приписью дьяка Венедикта Махова, какова прислана къ писцемъ, 139 г.

Да за нимъ же за Петромъ помѣстьѣ и вотчина въ Благовѣщенскомъ стану, писано за нимъ подлинно въ томъ стану.

№ 54.

За Михайломъ Федотьевымъ сыномъ Дурнова въ помѣстьѣ, что было прежь сего въ помѣстьѣ жъ за Петромъ Прокофьевымъ с. Данилова, полъ-деревни Зимницъ съ жеребьемъ, на р. на Городнѣ, а въ ней на его Михайлову половину съ жеребьемъ дворъ помѣщиковъ, да крестьянинъ (в.) Марчко Васильевъ с., прозвище Рыловъ, съ сыномъ съ Авакумомъ, да бобыльск. дворовъ: (в.) Дениско Степановъ съ братомъ съ Сенькою Кириловымъ, (в.) Якунька Васильевъ съ тестемъ съ Ярошкою Фоминымъ, да пустыхъ дворовъ крестьянскихъ: дв. п. Паршутки Лукьянова, спелъ безвѣстно во 134-мъ году; дв. п. Харламки Макарова, да Оверки да Мартинки Богдановыхъ, сошли безвѣстно во 137 г. Пашни пах. помѣщиковы 14 четв., да кр. и боб. пашни пах. 8 четв., да перелогомъ 16 четв., да лѣсомъ поросло 10 четв. въ п., а в. п. Земля добра. Сѣна 40 к.,—да внизъ по р. по Городенкѣ по обѣ стороны сѣна ставится 20 к. Да отхожей лугъ на р. на Окѣ, сѣна ставится 50 к., гдѣ прежь сего тое деревни изстари кашивали. И всего за Михайломъ въ помѣстьѣ полъ-деревни съ жеребьемъ живущія, а въ ней дв. помѣщиковъ, да дв. крестьянск., людей въ немъ 2 чел., да два двора боб., людей въ

нихъ 4 чел., да два двора пустыхъ крестьянскихъ. Пашни пах. помѣщ., и кр., и боб., и перел. и лѣс. поросло 48 четв. въ п., а в. п. Земля добра. Сѣна 110 к. А по Государеву указу платить съ живущаго въ сошное письмо съ полутора-четверика пашня. А сошнаго письма въ живущемъ и впусть полъ-полъ чети сохи. И не дошло въ сошное письмо дву четвертей пашни. А писано за Михайломъ то помѣстье по его Михайловѣ сказкѣ въ его мѣсто за рукою брата его Ивана.

№ 35.

За Григорьемъ Степановымъ с. Давыдова въ помѣстьѣ, что ему дано изъ дворцевыхъ селъ и съ тѣмъ, что ему дано Лихвинца Михайла Рухлина сына Корташева, 71 четверть съ осминою, полъ-деревни Кондратовой безъ жеребья, на р. на Пониковкѣ; а другая половина тое деревни съ жеребьемъ за Осипомъ Кондыревымъ, да въ отписныхъ порозжихъ земляхъ. А въ ней на его Григорьеву половину безъ жеребья дворъ помѣщиковъ да людскихъ дворовъ: дв. Петрушки Иванова сына Данилова, дв. Ивашки Андреева сына, прозвище Губанъ, дворъ Ивашки Иванова сына Омина, прозвище Шевель; да боб. дворовъ: (в.) Озарко Ивановъ с., прозвище Колесниковъ, съ приемшемъ съ Ивашкомъ Васильевымъ сыномъ, портной мастеръ, да Трофимко Гурьевъ с., прозвище Калга, съ племянникомъ съ Оношкою Васильевымъ сыномъ, (в.) Левка Степановъ сынъ Пронинъ, прозвище Шевакъ, съ сыномъ съ Мартинкомъ да съ зятемъ съ Олфимкомъ, прозвище Полфа, съ нимъ же Петрушка Герасимовъ; да дворъ пусть крестьянск. Лазарки Андреева пасынка да Давыдки Гурьева, а Лазарка и Давыд-

ка сошла безвѣстно во 188 году. Пашни пах. помѣщиковы 40 четв., да боб. пашни пах. 4 четв., да перелогомъ 30 четв., да лѣс. пор. 69 четв. въ п., а в. п. Земли добра. Лугу на р. на Окѣ противъ дер. на ихъ сторонѣ 8 дес. Сѣна ставится 160 к. Лѣсу пашеннаго 8 десятинъ. И всего за Григорьемъ Давыдовымъ въ помѣстьѣ полъ-деревни живущей безъ жеребья, а въ ней дв. помѣщиковъ, да 3 дв. людскихъ, да 2 дв. боб., а людей въ нихъ 8 человекъ, да дв. пусть крестьянской. Пашни пах. помѣщиковы, и боб. и перелогомъ и лѣс. поросло 143 четв. въ п., а в. п. Земля добра. Сѣна 160 к. Лѣсу пашеннаго 8 десят., а сѣно и лѣсъ вопче съ помѣщикомъ съ Осипомъ Кондыревымъ. А по Государеву указу платить съ живущаго въ сошное письмо съ четверика пашни. А сошнаго письма въ живущемъ и впускъ полъ-чети сохи и полъ-полъ-чети сохи, и не дошло въ сошное письмо семи четв. пашни. А писано за Григорьемъ старое его помѣстье, что ему дано изъ дворцевыхъ селъ, по отдѣльной выписи отдѣлу Данилы Яблочкова 121 г. А Михайлово помѣстье Рузляна (sic) с. Корташева писано за Григорьемъ по Государевѣ Ц. и В. К. Михаила Федоровича всея Руссиі грамотѣ, какова прислана писцемъ за приписью дьяка Василья Ключарева, 138 года.

№ 36.

За Осипомъ Левонтьевымъ с. Кондырева въ помѣстьѣ полъ деревни Корчашкиной безъ жеребья, на р. на Окѣ, да на рч. на Выркѣ, а въ ней на его Осипову половину дворъ людской Куземки Семенова да Онисимка Евлампіева. Пашни пах. помѣщиковы 15 четв., да перелогомъ 10 четв., да лѣс. поросло 35 чет. въ п., а в. п.

Земля добра. Лугу на р. на Окѣ 2 десятины. Сѣна 40 к. Да за рѣчкою за Выркою сѣнныхъ покосовъ лугу противъ нижнего переходу около Никольской стежки, въ верхъ по р. по Выркѣ, по правой сторонѣ берегомъ до Сныховскаго рубежа. Сѣна ставится 120 к. Лѣсу за р. за Окою подъ Козельною ко всей деревнѣ Корчапкиной 8 дес. съ четв. десятины, вопче съ Северьяномъ да съ Игнатемъ Жемчужниковымъ. Да за нимъ же за Осипомъ помѣстье въ томъ, же въ Вырскомъ стану, а въ Сныховскомъ тожъ, что ему дано изъ дворцевыхъ селъ, жеребей деревни Кондратовой, на р. на Паниковкѣ, пусть. А въ ней на его Осиповъ жеребей пашни пах. наѣздомъ 10 четв., да перелогомъ 20 четв., да лѣс. пор. 61 четв. съ осминою въ п., а в. п. Земля добра. Лугу 8 дес. Сѣна ставится 160 к. вопче съ Григорьемъ Давыдовымъ ко всей деревнѣ Кондратовой. И всего за Осипомъ помѣстья: поль-деревни безъ жеребья да жеребей деревни. А въ нихъ дворъ людской, людей въ немъ два чело-вѣка. Пашни пах. помѣщ. 15 четв., да пашни жъ пахано наѣздомъ 10 четв., да лѣс. поросло 96 четв. съ осминою въ п., а в. п.; и обоего пашни паханья помѣщиковы, и съ наѣзжею пашнею, и перелог. и лѣс. поросло 151 четв. съ осминою въ п., а в. п. Земля добра. Сѣна 160 к. Да сѣна жъ вопче съ Григорьемъ Давыдовымъ 160 к. по дачамъ. А сошнаго письма впусть поль-чети и поль-поль чети сохй и одна четв. съ осминою пашни. А писано за Осипомъ то помѣстье, что ему дано изъ дворцевыхъ селъ, жеребей деревни Кондратовой по отдѣльной выписи отдѣлу Данилы Яблочкова 121-го года; что ему дано изъ порозжихъ земель поль-деревни Корчапкиной безъ жеребья, писано за нимъ въ помѣстье по Государевъ Ц. и В. К. Михаила Феодоровича всея Русси грамотѣ, какова прислана къ писцамъ за приписью

дьяка Неудожоя Косошкина, по челобитью Северяина да: Игнатя Жемчужниковыхъ.

№ 37.

За Федоромъ Петровымъ с. Воейкова въ помѣстьѣ, что было прежь сего въ помѣстьѣ жъ за Кузюмою Федоровымъ с. Безобразова пустошь, что 6. деревня Матюковская, на р. на Матюковкѣ; а въ ней пашни перелогомъ 20 четв., да лѣс. пор. 80 четв. въ п., а в. п. Земля добра. Дубровы сѣножатныя 6 десятинь. Сѣна ставится 120 к. Да отхожева лугу на р. на Окѣ подь деревнею Кондратовою 2 дес. Сѣна ставится 40 к. Лѣсу непашеннаго 6 дес. съ четвертью десятины. И всего за Федоромъ въ помѣстьѣ пустошь, а въ ней пашни перелогомъ и лѣс. поросло 100 четв. въ п., а в. п. Земля добра. Дубровы сѣножатныя и лугу 8 десятинь. Сѣна 160 к. Лѣсу непашеннаго 6 десятинь съ четвертью десятины. А сошнаго письма впусти поль-чети сохи. А писано за Федоромъ то помѣстье по его Федоровѣ сказкѣ да по сыску стороннихъ людей, а отдѣльныя выписи и ввозныя грамоты не положилъ.

Да за нимъ же Федоромъ помѣстье въ Дураковскомъ стану, писано за нимъ подлинно въ томъ стану.

№ 38.

За Медынцемъ за Михайлою Семеновымъ сыномъ Плюскова въ помѣстьѣ, что ему дано изъ дворцевыхъ сель, жеребей пустоши, что была деревня Козино, на р. на Козинкѣ, а пустошь безъ жеребья въ отпи-

сныхъ порожжихъ земляхъ, а въ ней на его Михайловъ жеребей пашни перелогомъ 10 четв. съ осминою, да лѣс. поросло 30 четв.; и обоего пашни перелогомъ и лѣс. поросло 40 четв. съ осминою въ п., а в. п. Земля середняя. Лугу десятина съ четвертью, сѣна 25 к. А сошнаго письма впусть поль-поль-поль-чети сохи и 9 четв. съ полу-осминою пашни. А писано за Михайломъ то помѣстье по приправочнымъ книгамъ письма и дозору Аѳонася Толочанова да подъячего Добрыни Русанова, 124 г., что даны писцемъ для приправки за подъячьею приписью. — Да за нимъ же за Михайломъ помѣстье въ Дураковск. стану, писано за нимъ подлинно въ томъ стану.

№ 39.

За Медынцемъ за Петромъ Булгаковымъ сыномъ Шорстова въ помѣстьѣ, что ему дано изъ дворцовыхъ селъ, поль-пустоши Староселье Тишино съ жеребьемъ, на р. на Вырѣ, а другая половина тоя пустоши въ отписныхъ въ порожжихъ земляхъ, а въ ней на его Петрову половину съ жеребьемъ пашни перелогомъ 20 четв., да лѣсомъ поросло 51 четв. съ третникомъ въ п., а в. п. — Земля добра. Лугу по р. по Вырѣ двѣ десятины. Сѣна ставится 40 к. — Лѣсу непашеннаго 7 десятинь. И всего за Петромъ помѣстья поль-пустоши съ жеребьемъ, а въ ней пашни перелогомъ и лѣс. поросло 71 четв. съ третникомъ въ п., а в. п. Земля добра. А сошнаго письма впусть поль-поль-чети сохи и поль-поль-поль-чети сохи, и не дошло въ сошное письмо 4-хъ четв. безъ третника пашни. А писано за нимъ за Петромъ то помѣстье по сыску дворянъ и дѣтей боярскихъ всего города Мядыни, за ихъ руками; а отдѣльныя выписи и ввозныя грамоты на то помѣстье не подожили.

Да за нимъ же за Петромъ помѣстье въ Дураковскомъ стану, писано за нимъ подлинно въ томъ стану.

№ 40.

За Григорьемъ Тимофеевымъ с Оринкина въ помѣстьѣ, пустошь, что была деревня Страхотино, безъ жеребья, на р. на Страхатиной; а въ ней за нимъ за Григорьемъ мѣсть дворовыхъ крестьянскихъ: (м.) Микитки Фомина съ братомъ съ Родкою, да сына его Макарка, да 2 мѣста дворовыхъ бобьльскихъ пустыхъ, старья пустоты. Пашни паханья перелогомъ 10 четв., да лѣс. поросло 20 четв. Пожни ко всей пустоши 2 десятины съ четвертью дес. Сѣна ставится 45 к., вопче съ Иваномъ Rogovцевымъ. Лѣсу непашеннаго ко всей пустоши 2 дес. — И всего за Григорьемъ въ помѣстьѣ пустошь безъ жеребья, а въ ней 3 мѣста дворовыхъ пустыхъ крестьянскихъ и бобьльскихъ. Пашни перелогомъ и лѣс. поросло 30 четв. въ п., а в. п. Земля добра. Сѣна 45 к. вопче съ Иваномъ Rogovцевымъ. Лѣсу непашеннаго ко всей пустоши двѣ десятины. А сошнаго письма вступъ поль-поль-поль трети сохи, и не дошло въ сошное письмо 3-хъ четв. съ третникомъ пашни. А писано за Григорьемъ то помѣстье по приправочнымъ книгамъ письма и дозору Аеонася Толочанова да подьячего Добрыни Русанова, 124 г., каковы даны писцемъ для приправки за подьячьею приписью. А ему Григорью тѣмъ своимъ помѣстьемъ съ окольными деревнями по старымъ межамъ, какъ тѣ деревни мз-стари были во дворцѣ. А что прежь сего платилъ съ деревни Страхотинки, что нынѣ пустошь, оброчнаго меду въ Государеву казну, въ Приказъ Боль-

шаго Дворца, и тотъ оброчной медь по Государеву Ц. и В. К. Михаила Феодоровича всея Руссиі указу для пустоты сложень.

№ 41.

За Григорьемъ Дмитріевымъ сыномъ Крекшина въ помѣстьѣ луговья земли на р. на Окѣ подѣ селомъ подѣ Сныховомъ, что б. Государевы оброчные луги отъ Околыничнова озера внизъ по Окѣ рѣкѣ до Журавца 5 четв. въ п., а в п. Земля добра. А писана за Григорьемъ та луговая земля въ помѣстьѣ по Государевѣ Ц. и В. К. Михаила Феодоровича всея Руссиі грамотѣ, 139 г., за приписью дьяка Венедикта Махова.

Да за нимъ же за Григорьемъ помѣстьѣ въ Благотѣщенскомъ стану, писано за нимъ подлинно въ томъ стану.

И всего въ Вырскомъ стану, а въ Сныховскомъ тожъ: помѣщиковъ 1 человекъ стольникъ и одинъ человекъ дьякъ, 34 человекъ дворянъ и дѣтей боярскихъ, одинъ человекъ недоросль, 4 вдовы съ дѣтми съ недорослями, а за ними въ помѣстьяхъ: село безъ жеребья, да 15 деревень, да деревня безъ жеребья, да полъ-деревни съ жеребьемъ, да починокъ да два жеребья пустоши припущены въ пашню, да 8 пустошей съ полупустошью, да въ 3-хъ пустошахъ по жеребью, а въ нихъ: 13 дворовъ помѣщиковыхъ, да 6 дворовъ людскихъ, да 41 дв. крестьянской, людей въ нихъ 101 человекъ, да 53 дв. бобыльскихъ, а людей въ нихъ 120 человекъ, да дв. людской пустъ, да 15 дв. пустыхъ крестьянск. и боб., да 48 мѣстъ дворовыхъ пустыхъ крестьянскихъ и бобыльскихъ. Пашни нах. помѣщиковы 250 четвертей, да крестьян-

явск. и боб. пашни паханья 240 четв., да наѣзжія пашни пах. 168 четв., да перелогомъ и съ луговою землею 796 четв. съ осминою, да лѣсомъ поросло 1218 четвертей безъ полутретника; — и всего пашни пах. помѣщиковы, и крестьянскія, и бобыльскія, и съ наѣзжею пашнею, и перелогомъ, и лѣсомъ поросло и съ луговою землею 2672 четв. съ третникомъ въ полѣ, а въ дву потому жъ. Земля добра. Да середнія земли пашни пах. помѣщиковы 40 четв., да крестьянскія и бобыльск. пашни пах. 20 четв., да перелогомъ 30 съ осминою, да лѣсомъ поросло 85 четв. И всего пашни пах. помѣщиковы, и крест., и боб., и перелогомъ и лѣс. поросло 180 четв. съ осминою въ п.; а в. п. — Земля середняя, врядъ безъ наддачи. Да пашни жъ паханья крестьянскія худыя земли 10 четв., да прокопныя земли и съ луговою землею 25 четв., да перелогомъ 18 четв., да лѣсомъ поросло 22 четв.; и всего пашни пах. крестьянскія, и бобыльск., и съ прокопною, и съ луговою землею, и перелогомъ и лѣсомъ поросло худыя земли 75 четв., а доброю землею съ наддачею 50 четв. въ п., а в. п.; а наддано на худую землю на 50 четвертей худыя жъ земли 25 четвертей. — Сѣна 3185 копенъ; лѣсу пашеннаго 38 десятинъ съ четвертью десятины; да лѣсу жъ пашеннаго въ длину на версту, а поперегъ на версту жъ. Да лѣсу непашеннаго 64 десятины съ полу-десятиною; да лѣсу-жъ поверстнаго въ длину на 3 версты, а поперегъ на версту безъ четверти версты. — А платитъ съ живущаго въ сошное письмо съ семи четвертей безъ четверика и съ поль-поль-поль четверика пашни. А сошнаго письма въ живущемъ и впусѣ добрыя земли, а худыя земли доброю съ наддачею, три сохи съ четвертью, и поль-поль-трети сохи, и перешло за сошнымъ письмомъ добрыя земли 6 четвертей безъ третника пашни. Да

сошнаго жъ письма въ живущемъ и впусть середнія земли въ рядъ безъ наддачи полъ-трети сохи и 14 четв. безъ полу-третника пашни.

Въ Вырскомъ же стану въ вотчинѣ:

№ 42.

За Петромъ Семеновымъ с. Воейкова въ вотчинѣ, что ему дано за Царя и Великаго Князя Василья Ивановича всея Русси, за Московское осадное сидѣнье, въ вотчину съ его окладу съ 650 четвертей, и съ тѣмъ, что ему жъ дано брата его Кирилова вотчина, полъ-деревни Кураковой Фединско-Яковлево тожъ, подъ большимъ подъ Бѣлевскимъ лѣсомъ, а другая половина тое деревни за Спасскимъ монастыремъ. А въ ней на его Петрову половину дворовъ людскихъ: дв. Алешки Кондратьева, дв. Гришки Амелянова, да крестьянскихъ дворовъ: (в.) Елисейко да Левка Микитины дѣти Ланины, а у Елисейка зять Юрка, (в.) Андрюшка Бочаровъ съ зятемъ съ Сенькою, да съ приемышемъ съ Андрюшкою Федоровымъ, да бобыльск. дворовъ: (в.) Ромашко да Марчко Степановы, да Парфенка Гарасимовъ, (в.) Куземка да Юрка Ивановы дѣти, прозвище Козина, да Ивашковъ пасынокъ Федка Григорьевъ, (в.) Минка да Богдашка Семеновы дѣти Поваллева, а у Минки два сына Федка да Сенька; да тое жъ деревни Кураковой старья селища на р. на Вежиѣ у броду. Пашни паханья людскія пахоты 2 четв. съ осиною, да крестьянск. и боб. пашни паханья 14 четв. въ п, а в. п. Земля худа. Сѣна на р. на Окѣ, на берегу и вверхъ по р. по Вежиѣ ставится 120 к.,—да въ потребахъ сѣна ставится 50 к.,—да лѣсу непашеннаго

болотнаго отъ стараго селища по обѣ стороны по р. по Вежиѣ, и вверхъ по Вежиѣ, и по р. по Гнилушкѣ, и около озера; да лѣсу пашеннаго вверхъ по р. по Вежиѣ и до р. Черемошни, и по Микитцкую дорогу. А лѣсъ пашенной и непашенной вопче съ Спасскимъ монастыремъ ко всей деревни Кураковой, да около усадища его Петровыхъ крестьянскихъ дворовъ деревни Кураковой отъ прогону лѣсу болотнаго межъ поль, по Боровенской рубежъ, до Яковлевы земли Кологривова, деревни Боровны; да распашной земли, по обѣ стороны крутаго верха, 2 четв. съ осминою верхъ стараго колодезя по р. по Вежиѣ въ лужкахъ. Сѣна ставится 20 к. И всего за Петромъ въ вотчинѣ полъ-деревни живущія, а въ ней два двора людскихъ, да два двора крестьянскихъ, людей въ нихъ 6 чел., да 3 двора боб., люд. въ нихъ 10 чел.—Пашни пах. людскія, и крестьянск. и боб. пахоты 16 четв. съ осминою въ п., а в. п. Земля худа. Да распашныя земли 2 четв. съ осминою въ п., а в. п. Сѣна 130 к. А лѣсъ пашенной, и непашенной, и болотной вопче съ Спасскимъ монастыремъ, ко всей деревнѣ Кураковой. А по Государеву указу платить съ живущаго въ сошное письмо съ 3 хъ четвериковъ пашни. А писана за Петромъ та вотчина по Государевѣ Ц. и В. К. Михаила Федоровича всея Руссиі жалованной вотчинной грамотѣ, за приписью дьяка Ивана Грязева, 130 года. А брата его Кирилова вотчина писана за нимъ по Государевѣ Ц. и В. К. Михаила Феодоровича всея Руссиі по послушной грамотѣ, за приписью дьяка Василья Ключарева, 139 г.

Да за нимъ же за Петромъ вотчина за тожъ сидѣнье и брата его Кирила въ Погорѣльскомъ да въ Руцкомъ станѣхъ, писаны за нимъ подлинно въ тѣхъ станѣхъ.

ВЪ СНЫХОВСКОМЪ ЖЕ СТАНУ А ВЪ ВЬРСКОМЪ
ТОЖЪ МОНАСТЫРСКАЯ ВОТЧИНА И ПОГОСТЬ ЦЕРКОВ-
НЫЯ ЗЕМЛИ.

№ 43

За Спасскимъ монастыремъ Боголѣпнаго Преобра-
женія Господа Бога и Спаса нашего Иисуса Христа,
что въ Бѣлевѣ на посадѣ, на старомъ городищѣ, въ
вотчинѣ полѣ-деревни Кураковой Фединско-Яковлево
тожъ, на р. на Веженкѣ, а другая половина тое де-
ревни за Петромъ Семеновымъ с. Воейкова въ вот-
чинѣ;—а въ ней на монастырскую половину дворъ
монастырской, а въ немъ живетъ дворникъ Артемка
да Миронка Сергѣевы, да крестьянскихъ дворовъ: (в.)
Ивашко Евсѣевъ, прозвище Корноухъ, съ зятемъ съ
Анофренкомъ Тимофеевымъ, (в.) Ивашко Ѳедоровъ съ
дѣтми съ Гараскою да съ Мелешкою, (в.) Ѳедка да
Гришка Семеновы, да бобыльскихъ дворовъ: (в.) Исай-
ко Романовъ съ сыномъ съ Агафонкомъ, (в.) Ѳедка
Романовъ, (в.) Петрушка Макарьевъ да Сидорка Ма-
карьевъ. Пашни пах. крест. и боб. 22 четв. съ осми-
ною въ полѣ, а въ дву потому жъ. Земля худа. Лугу
по р. по Вежнѣ 3 десятины. Сѣна 60 к. Лѣсу непашен-
наго 30 десятины. И всего за Спасскимъ мона-
стыремъ въ вотчинѣ полѣ-деревни живущей, а въ
ней дв. монастырской, а людей въ немъ 2 чел., да 3
дв. крест., людей въ нихъ 7 чел., да 4 дв. боб., лю-
дей въ нихъ 6 чел. Пашни пах. крестьянск. и боб.
22 четв. съ осминою въ п., а в. п. Земля худа; лугу
по р. по Вежнѣ 3 дес. Сѣна 60 к. Лѣсу непашеннаго
30 дес. А по Государеву указу платить съ живущаго
въ сошное письмо съ трехъ полу-осминъ безъ волу-
четверика пашни. А сошнаго письма въ живущемъ и

впустѣ полъ-полъ-полъ-четь сохи, и не дошло въ сошное письмо 2 четв. съ осминою пашни. А писано за Спасскимъ монастыремъ та вотчина полъ-деревни Ѳединской Кураково-Яковлево тожь, по приправочнымъ книгамъ письма и дозору Аѳонася Толочанова да подъячего Добрыни Русанова, 124 г., да по старымъ писцевымъ и отдѣльнымъ выписямъ. Да за Спасскимъ же монастыремъ Боголѣпнаго Преображенія вотчины въ Погорѣльскомъ и въ Дураковскомъ стану, писаны подлинно въ тѣхъ станѣхъ.

№ 44.

Въ Бѣлевскомъ же уѣздѣ соборная церковь каменная В. Чудотворца Николы, а въ церквѣ образы мѣстные обложены серебромъ съ камнемъ и съ жемчугомъ, и свѣчи мѣстныя, и книги печатныя, и ризы, и колокола, и паникадилы и все церковное строеніе Государя Ц. и В. К. Михаила Феодоровича всей Русіи, да матери его Великія Государыни инокини Марфы Ивановны и блаженныя памяти прежнихъ Государей; да церковь теплая Преподобныхъ Отецъ Аѳонасія и Кирилла Александрійскихъ и Преподобнаго Отца Анофрея Великаго древяна клетцки, и строилъ тое церковь Никольск. протопопъ Андрей Артемьевъ по приказу В. Государыни инокини Марфы Ивановны, ея В. Государыни казною; а въ церквѣ образы, и свѣчи, и книги, и ризы, и все церковное строеніе В. Государыни инокини Марфы Ивановны, а у церкви дв. протопоповъ Андрея Артемьева, да дв. попа Симіона, да дв. попа Исидора; да дв. дѣякона Василья, да церковныхъ ружныхъ сторожей: (в.) Куземка Сидоровъ, (в.) Андрюшка да Петрушка Герасимовы, (в.) Ѳедка Токаръ, (в.) Ивашка Тимо-

Феевъ, (в.) Микитка Селиверстовъ, (в.) Офремка Сергѣевъ, (в.) Онисимка Ивановъ, (в.) Микитка Михайловъ, (в.) Данилка Ивановъ, (в.) Ивашко Павловъ, (в.) пономарь Тимошка Аѳонасьевъ, (в.) пономарь Богдашко Сергѣевъ, да двѣ кельи просвирниціныхъ Афро-синицы Селиверстовы да Богданы Давыдовой, да 9 келій нищенскихъ питаются отъ церкви Божіей, да Государевою милостью ругою. И всего В. Ч. Николы Гастунскаго у соборной церкви дв. протопоповъ, да два дв. поповыхъ, да дв. дьяконовъ, да 10 двор. церковныхъ сторожей, а людей въ нихъ 11 человекъ, да два двора пономаревыхъ, да 2 кельи просвирниціныхъ, да 9 келій нищенскихъ. Пашни пах. и перелогомъ и лѣс. поросло церковныя земли 30 четв. въ п., а в. п. Земля худа; да отхожіе пашни противъ церкви за оврагомъ повыше городища, межъ овражковъ по дороге 2 четверти въ п., а в. п.; да отхожіе пашни противъ церкви. Лугу за р. за Окою противъ Никольскаго перевозу 5 дес. Сѣна ставится 100 к. Да на томъ же ихъ лугу на р. на Окѣ Никольской перевозъ, да вверхъ по р. Окѣ противъ деревни Кондратовой лугу 3 десятины; сѣна ставится 60 к.

№ 45.

Вотчина близко собору В. Ч. Николы Гостунскаго, Слободка Протопопова, на р. на Окѣ, а въ ней крестьянъ (в.) Осташко Яковлевъ сынъ Кузнецъ съ зятемъ съ Олешкою Ивановымъ, да бобыльскихъ дворовъ: (в.) Ивашко Ивановъ да Кондрашко Даниловъ, (в.) Ерошка Прокофьевъ съ шуриномъ съ Лучкою Ивановымъ. Пашни пах. крестьянск. и боб. 8 четв., да перелогомъ 20 четв., да лѣс. поросло 65 четв. въ

п., а в. п. Лугу къ озерку 3 дес. Сѣна ставится 60 к. Да лугу жъ на р. на Окѣ 2 дес. Сѣна ставится 40 к. — Деревня Козелна на р. на Козенкѣ, а въ ней крестьянинъ (в.) Якушка Федоровъ съ братомъ съ Неустройкомъ, да Еремка Игнатъевъ съ пасынки съ Демешкою Ильинимъ да съ Панкою Ивановымъ, да бобьльск. дворовъ: (в.) Микитка да Данилка Ларионовы, (в.) Кирилка Федотовъ да Ивашко Федоровъ; да дворъ пустъ крестьянской Панки Иванова, а Панка сшелъ безвѣстно во 134 г. Пашни пах. крест. и боб. 8 четв., да перелогомъ 12 четв., да лѣс. пор. 13 четв. въ п., а в. п. Земля худа. Лугу 3 дес. Сѣна ставится 60 к. — Пустошь чтó б. деревня Васильевская на р. на Окѣ, на усть р. Козенки, а въ ней 3 мѣста дворовыхъ пустыхъ крестьянскихъ: мѣсто Посничка Захарьева, (м.) Тренки Посникова, (м.) Петрушки Чистохлѣба, а тѣхъ мѣсть крестьяне разбрелись отъ Литовскаго разоренія, а иные побиты и померли. Пашни пах. наѣздомъ 12 четв., да перел. 10 четв., да лѣс. поросло 20 четв. въ п., а в. п. Земля худа. Лугу на р. на Окѣ до усть р. Козенки 6 десятинь. Сѣна ставится 120 к. И всего В. Ч. Николы Голстунскаго слободка, да деревня живущая, да пустошь, а въ нихъ два дв. крестьянскихъ, людей въ нихъ 7 человекъ, да 4 дв. боб., людей въ нихъ 8 чел., да дв. пустъ крестьянской, да 3 мѣста дв. кр. пусты. Пашни пах. крестьянск. и боб. 16 четв., да пашни жъ пахано наѣздомъ 12 четв., да перелогомъ 42 четв., да лѣсомъ поросло 98 четв.; и обоего пашни пах. крестьянск., и боб., и съ наѣзжею пашнею, и перелогомъ и лѣс поросло 168 четв. въ п., а в. п. Земли худа. Сѣна 280 к. А по Государеву указу платитъ съ живущаго въ сошное письмо съ осмины и съ поль-поль четверика пашни. А сошнаго письма въ живущемъ и впусъ поль-четы и поль-пѣль-треть

сохи и одна четверть съ третникомъ пашни, а положена въ сошное письмо 80 четвертей. А писана та вотчина къ Великому Чюдотворцу Николѣ по новому письму и мѣрѣ, да по сказкѣ протопопа Андрея съ братьею; а въ приправочныхъ книгахъ письма и дозору Афонася Толочанова да подъячего Добрыни Русанова 1254 г., что даны писцемъ для приправки за дьячьею приписью, В. Чюдотворца Николы вотчина не написана.

№ 46.

Погостъ Истицкій на р. на Вырѣ; на погостъ на Государевѣ землѣ церковь Успенія Пресвятыя Богородицы да въ придѣлѣ В. Ч. Николы, древяна клетцки, а въ церквѣ образы, и книги, и ризы и все церковное строеніе попа Ивана Иванова; а у церкви попъ Стефанъ Петровъ, (в.) дьячекъ Мойсейко Ивановъ; да бобыльскихъ дворовъ безпашенныхъ питаются отъ ц. Божіей: (в.) Панка Ивановъ, (в.) Федка Ивановъ, (в.) Юдка Антоновъ, да м. дворовое боб. пусто Максимка Ильина сшелъ безвѣстно во 133 г. Пашни пах. и перел. и лѣс. поросло церковныя земли 20 четв. въ п., а в. п. Сѣна межъ полъ и по заполью ставится 10 к.

№ 47.

Погостъ Ивановской на р. на Выркѣ, а на погостъ на Государевѣ землѣ церковь Зачатіе Іоанна Предтечи древяна клетцки. А въ церквѣ образы, и книги, и ризы, и колокола, и все церковное строеніе мірское приходныхъ людей. Да на погостъ жъ другая

церк. Великаго Страстотерпца Христова Георгія дре-
вяна клецки, ветха, безъ пѣнія, а церковное строеніе
образъ мѣстной и Деисусы на погостѣ у Зачатія Іоан-
на Предтечи. Дворъ поповъ Василья Савельева, (в.)
дѣлчекъ Кондрашко Акиндиновъ, (в.) пономарь Иваш-
ко Семеновъ. Пашни пах., и перелогомъ, и лѣс. по-
росло церковныя земли 20 четв. въ п., а в. п. Сѣна
по р. по Вырѣ ставится 30 к.

№ 48.

Погостъ пусть на р. на Вырѣ, на погостѣ на цер-
ковной землѣ: мѣсто церковное Покрова Пресвятыя
Богородицы, да придѣльное мѣсто В. Христова му-
ченика Никиты, да другое церковное жъ мѣсто Св.
Жень Мироносець. Да мѣстъ дворовыхъ церковныхъ
пустыхъ: (м.) попово, (м.) дѣячково, (м.) пономарево.
Пашни перелогомъ и лѣсомъ поросло церковныя зем-
ли 20 четв. въ п., а в. п. Сѣна по р. по Вырѣ ста-
вится 20 к.

Въ Снѣховскомъ же стану отписныя порозжія
земли, что сыскано за дворяны и за дѣтми бо-
ярскими, примѣрены сверхъ ихъ помѣстныхъ
дачь, по новому письму и мѣрѣ и по старымъ
писцевымъ книгамъ письма и мѣры Григорья
Гридкова да подъячего Василья Жмакина 177 г.

№ 49.

За княземъ Иваномъ княжъ Дмитріевымъ сыномъ
Вяземскимъ, за Борисомъ да за Иваномъ Василье-
выми дѣтми Кондырева, да за Богданомъ Ильинымъ

с. Плещеева, да за Иваномъ Роговцовымъ, да за Перфильемъ Дворяниновымъ въ с. Сныховъ примѣрено сверхъ ихъ дачъ лишнія земли, пашни перелогомъ и лѣс. поросло 78 четв. съ осминою въ п., а в. п. — Земля добра. А сѣно, и лѣсъ, и всякое угодье на ту примѣрную землю воще съ помѣщики ко всему селу Сныхову по дачамъ. А сошнаго письма впусѣть поль-поль чети и поль-поль-поль-чети сохи и 3 четв. съ осминою пашни.

№ 50.

За Михайломъ Андреевымъ сыномъ Еропкина въ деревнѣ Таратухинѣ примѣрено сверхъ его дачи лишнія земли. Пашни перелогомъ и лѣс. поросло 34 четв. въ п., а в. п. Земля добра. А сѣно и лѣсъ и всякое угодье воще съ помѣщики ко всей деревнѣ Таратухинѣ по дачамъ; а сошнаго письма впусѣть поль-поль-поль трети сохи и одна четв. безъ третника пашни.

№ 51.

За Первымъ Михайловымъ сыномъ Спѣшнева въ пустошѣ Урмановѣ примѣрено сверхъ его дачи лишнія земли. Пашни перелогомъ и лѣс. поросло 78 четв. въ п., а в. п. Земля добра. А сѣнные покосы, и лѣсъ, и всякое угодье воще съ помѣщикомъ ко всей пустоши Урмановой по дачамъ. А сошнаго письма впусѣть поль-поль чети и поль-поль-поль чети сохи и 3 чет. пашни.

№ 52.

За Григорьемъ Степановымъ с. Давыдовымъ, да за Осипомъ Кондырева въ деревнѣ Кондратовѣ примѣрено сверхъ ихъ дачь лишнія земли. Пашни перелогомъ и лѣсомъ поросло 73 четв. съ осминою въ п., а в. п. Земля добра. А сѣнные покосы и лѣсъ и всякое угодье вопче съ помѣщики ко всей деревни по дачамъ. А сошнаго письма впусť поль-поль-четы и поль-поль-поль чети сохи, и не дошло въ сошное письмо одной чети съ осминою пашни.

№ 53.

За Медынцомъ за Петромъ Булгаковымъ с. Шерстовымъ въ пустоши Тверди — Староселье — Тишино тожъ примѣрено сверхъ его дачь лишнія земли, пашни перелогомъ и лѣс. пор. 41 четв. безъ третника въ п., а в. п. Земля добра. А сѣнные покосы и лѣсъ и всякое угодье вопче съ помѣщикомъ ко всей пустоши по дачамъ, а сошнаго письма впусť поль-поль-поль трети сохи и 7 четв. съ третникомъ пашни

№ 54.

За Медынцемъ за Михайломъ Семеновымъ с. Плюскова въ пустоши Козинѣ примѣрено сверхъ его дачи лишнія земли, пашни перелогомъ и лѣс. поросло 175 четв. съ осминою въ п., а в. п. Земля средняя. А сѣнные покосы, и лѣсъ и всякое угодье вопче съ помѣщикомъ ко всей деревнѣ Козинѣ по дачамъ. А сошнаго письма въ пусť поль-поль трети сохи и 9 четв. безъ третника пашни. А что было написано въ

той же пустоши Козинѣ по отдѣлу Данила Яблочкова, 121 года, Григорью Степанову с. Давыдову, да Осипу Левонтьеву с. Кондыреву, не справясь, и по новому письму и мѣрѣ Григорью Давыдову да Осипу Кондыреву дачи ихъ за ними писаны въ деревнѣ Кондратовѣ сполна, опроче пустоши Козиной. И всего въ Вырскомъ стану, а въ Сныховскомъ тожъ, отписныхъ примѣрныхъ земель, что сыскано за дворяны и за дѣтми боярскими, и примѣрены сверхъ ихъ дачъ по новому письму и мѣрѣ и по старымъ писцевымъ книгамъ письма и мѣры Григорья Гридкова да подъячего Василья Жмакина, 177 года, въ селѣ Сныховѣ да въ дву деревняхъ да въ 3-хъ пустошахъ, — пашни перелогомъ да лѣс. поросло 305 четв. безъ третника въ п., а в. п. Земля добра. Да пашни жъ перелогомъ и лѣсомъ поросло середнїя земли 175 четв. съ осминою въ п., а в. и. А сошнаго письма впускъ добрыя земли четъ и полъ чети сохи и 5 четв. безъ третника пашни. Да сошнаго жъ письма впускъ середнїя земли врядъ безъ наддачи полъ-треть сохи и 9 четв. безъ полу-третника пашни. А крестьянъ и бобылей на тѣ лишнїя земли у помѣщиковъ не отписано, потому что тѣ примѣрныя земли примѣрены сверхъ ихъ дачъ, по новому письму и мѣрѣ и по старымъ писцевымъ книгамъ Григорья Гридкова да подъячего Василья Жмакина, 177 года. А сверхъ тѣхъ старыхъ писцевыхъ книгъ лишнїя земли не примѣрено, а которые крестьяне и бобыли за помѣщики, и тѣ кр. и боб. написаны у помѣщиковъ въ отдѣльныхъ выписяхъ на ихъ помѣстныхъ дачахъ, именно;—а сѣно и лѣсъ и всякое угодье съ помѣщики порознь не росписаны, потому что пустота старая, сѣнные покосы многіе поросли лѣсомъ, и тѣхъ сѣнныхъ покосовъ и лѣсу мѣрить было некѣмъ, крестьянъ и бобылей нѣтъ; потому сѣнные покосы, и

лѣсъ, и всякое угодые писаны вопче съ помѣщики по дачамъ для переду, чтобъ тѣ земли впредь безъ-угодны не были. А изъ тѣхъ примѣрныхъ земель многія земли отданы тѣмъ же помѣщикомъ; — а объ остальныхъ земляхъ бьютъ челомъ городомъ они жъ Серпяне, дворяне и дѣти боярскіе; а по раздѣлы Данилы Яблочкова и по указнымъ статьямъ довелись тѣ земли дать имъ же. И Данило Яблочковъ въ указныхъ статьяхъ имъ не давалъ, старыхъ писцевыхъ книгъ и росписи для приправки у него не было.

Въ Сныховскомъ же стану а въ Вырскомъ тожъ пустоши въ порозжихъ земляхъ:

№ 55.

Пустошь, что была деревня Маринина, на р. на Городенкѣ, а въ ней пашни перелогомъ и лѣсомъ. поросло 20 четв. въ полѣ, а в. п. Земля добра. Сѣна промежъ полъ и по заполью 10 копенъ. А сошнаго письма впусти полъ-полъ-полъ-четы сохи, и не дошло въ сошное письмо 5 четвертей пашни.

№ 56.

Пустошь, что была деревня Сухочева, на р. на Вырѣ, а въ ней пашни перелогомъ и лѣсомъ поросло 45 четв. въ п., а в. п. Земля добра; сѣна межъ полъ и по заполью ставится 20 копенъ. А сошнаго письма впусти полъ-полъ четы сохи, и не дошло въ сошное письмо 5 четв. пашни.

№ 57.

Пустошь, что была деревня Сальково, Филиново, Болотово, на колодезь, а въ ней пашни перелогомъ и лѣс. поросло 36 четв. въ п., а в. п. Земля добра. Сѣна межъ полъ и по заполью ставится 15 к. А сошнаго письма впусѣть полъ-полъ-полъ-треть сохи и 3 четв. безъ третника пашни.

И всего во всемъ Сныховскомъ стану а въ Вырскомъ тожъ, въ порозжихъ земляхъ 3 пустоши, а въ нихъ пашни перелогомъ и лѣсомъ поросло 101 четв. въ полъ, а в. п. Земля добра. Сѣна 45 копенъ. А сошнаго письма впусѣть полъ чети сохи и одна четверть пашни.

А въ приправочныхъ книгахъ письма и дозору Аеонасыя Толочанова да подъячего Добрыни Русанова, 124 года, что даны писцемъ для приправки за подъячею приписью тѣ пустоши пропущены.

И всего во всемъ Бѣлевскомъ уездѣ въ осми станихъ помѣщиковъ: одинъ человекъ бояринъ, 8 человекъ стольниковъ, 7 человекъ стряпчихъ, 1 человекъ жалецъ, одинъ человекъ дьякъ, 354 человека дворянъ и дѣтей боярскихъ, да 3 человека подъячихъ, одинъ человекъ иноземецъ, одинъ человекъ толмачъ, да 22 вдовы, да 17 человекъ недорослей, да двѣ дѣвки, одинъ человекъ засѣчной сторожъ; — и всего 419 человекъ помѣщиковъ разныхъ чиновъ. — А за ними въ помѣстьяхъ: 16 сель, да 6 сель безъ жеребья, да полъ-села съ жеребьемъ, да въ двухъ селахъ по полу-селу, да полъ-слободы съ жеребьемъ,

да въ селѣ три жеребья, да въ дву селахъ по два жеребья, да въ дву селахъ по жеребью села, да два сельца, да 117 деревень, да 13 деревень безъ жеребья, да двѣ трети деревни, да въ семи деревняхъ по полу-деревни съ жеребьями, да во шти деревняхъ по полу-деревни, да поль-деревни безъ жеребья, да треть деревни, да 3 жеребья деревни да четвертой жеребей деревни, да въ 5 деревняхъ по 2 жеребья деревни, да въ 10 деревняхъ по жеребью деревни, да два починка живущихъ, да село безъ жеребья, да жеребей погосту, да поль-деревни безъ жеребья, да два жеребья деревни, да въ двунадцати деревняхъ по жеребью деревни пусты, да 71 пустошь, да 7 пустошей безъ жеребьевъ, да поль-пустоши съ жеребьемъ, да во шти пустошахъ по полу-пустоши, да въ четырехъ пустошахъ по два жеребья пустоши, да въ осми пустошахъ по жеребью пустоши, да 3 поляны, да къ нимъ же припущены въ пашню 14 пустошей безъ трети пустоши да поль-пустоши, да два жеребья пустоши да 3 починка, да двѣ поляны; а въ нихъ: 228 дворовъ помѣщиковыхъ, да 24 двора прикащиковыхъ, да 91 дворъ людской, да 474 двора крестьянскихъ; а людей въ нихъ 1261 человекъ; да 690 дворовъ бобыльскихъ; а людей въ нихъ 1390 человекъ; да дв. помѣщиковъ пустъ, да 5 дворовъ людскихъ пустыхъ, да 288 дворовъ крестьянск. и боб. пустыхъ, да 9 мѣстъ дворовыхъ помѣщиковыхъ, да 283 мѣста дворовыхъ крестьянск. и бобыльскихъ пустыхъ. — Пашни паханья помѣщиковы 3741 четверть съ полутретникомъ, да крестьянскія и бобыльскія пашни паханья 2292 четверти, да пашни жъ пахано наѣздомъ 1201 четверть безъ полу-осмины, да перелогомъ 12,793 четв. съ третникомъ и поль-поль-третника, да лѣсомъ поросло 11,823 четверти; и всего пашни паханья помѣщиковы, и крестьянскія,

и бобыльскія, и съ наѣзжею пашнею, и перелогомъ и лѣсомъ поросло 31, 850 четвертей съ третникомъ въ полѣ, а въ дву потому жъ. — Земля добра. — Да пашни жъ паханія середнія земли крестьянскія и бобыльскія 796 четвертей, да перелогомъ 189 четвертей, да лѣсомъ поросло 115 четверт.; и всего пашни паханія крестьянскія, и бобыльскія, и перелогомъ и лѣсомъ поросло 1100 четвертей доброю землею съ наддачею 880 четвертей въ полѣ, а въ дву потому жъ; и учинена середняя земля доброю землею съ наддачею, а наддано на среднюю землю и съ примѣрными средніе жъ земли на восемьсотъ на восемьдесятъ четвертей 220 четвертей. — Да пашни жъ паханія крестьянскія и бобыльскія худыя земли 10 четвертей, да прокопныя земли и съ луговою землею 25 четв., да перелогомъ 18 четвертей, да лѣсомъ поросло 22 четверти; и всего пашни паханія крестьянск. и бобыльскія, и съ проконою и луговою землею, и перелогомъ и лѣсомъ поросло 75 четв.,—а доброю землею съ наддачею 50 четв. въ полѣ, а въ дву потому жъ, и учинена худая земля доброю землею съ наддачею, а наддано на худую землю на 50 четв. худыя земли 25 четвертей. — Да пашни жъ паханія помѣщиковы въ рядъ безъ наддачи 109 четвертей, да крестьянскія и бобыльскія пашни паханія 140 четвертей, да пашни жъ пахано наѣздомъ 30 четвертей, да перелогомъ 414 четвертей безъ полу-третника, да лѣсомъ поросло 643 четверти съ полутретникомъ, да примѣрныя земли 140; и всего пашни паханія помѣщиковы, и крестьянскія, и бобыльскія, и съ наѣзжею пашнею, и перелогомъ, и лѣсомъ поросло и съ примѣрною землею 1476 четвертей въ полѣ, а въ дву потому жъ. Земля середняя. Да худыя жъ земли въ рядъ безъ наддачи пашни паханія помѣщиковы 14 четвертей, да крестьянскія и бо-

быльскія пашни паханія: осмнадцать четвертей, да пашни жъ пахачья наѣдомъ 4 четв. съ осминою, да передогомъ 91 четверть, да лѣсомъ, поросло 287 четв.; и всего пашни паханія помѣщичковы, и крестьянскія, и бобыльскія, и съ наѣзжею пашнею, и передогомъ и лѣсомъ поросло 414 четвертей съ осминою въ полѣ, а въ дву потому жъ. Земля худа. Сѣна 39,761 кошна; да сѣиныхъ же покосовъ лѣсомъ поросло 9 десятинь, дубровы сѣножатныя 7 дес.; да лѣсу пашеннаго 190 десятинь съ полу-десятиною; да лѣсу жъ пашеннаго поверстнаго въ длину на 4 версты, поперегъ на 3 версты; да лѣсу жъ усаднаго и роци и болота девятиности четыре десятины съ полу-десятиною; да непашеннаго лѣсу 106 десятинь; да лѣсу жъ непашеннаго въ длину на шесть верстъ, поперегъ на полъ-пяты версты; да лѣсу жъ поверстнаго и угоднаго въ длину на 4 версты, поперегъ на двѣ версты безъ четверти версты; да поверстнаго жъ лѣсу вдоль на тридцать на девять верстъ, поперегъ на двалцать на шесть верстъ. — А сошнаго письма въ живущемъ и впусѣ добрыя земли, а середнія и худыя земли доброю землею съ наддачею 41 соха, и не дошло въ сошное письмо 20 четв. безъ третника пашни; — да сошнаго жъ письма въ живущемъ и впусѣ середнія земли врядъ безъ наддачи полторы сохи, и не дошло въ сошное письмо 24 четв. пашни; — да сошнаго жъ письма въ живущемъ и впусѣ худыя земли врядъ безъ наддачи треть сухи и 14 четвертей пашни. — А платитъ съ живущаго въ сошное письмо съ полъ-полъ-чети и съ полъ-полъ-полъ-трети сохи и съ полъ-четверика и съ полъ-полъ-полъ третника пашни.

И всего въ Бѣлевскомъ уездѣ въ осми станѣхъ вотчинниковъ: 5 человекъ стольниковъ, 1 человекъ жиалець, да 77 человекъ дворянъ и дѣтей боярскихъ, да одинъ человекъ дьякъ, да 4 человека подъячихъ, да четыре человека недорослей, да девять дѣвокъ. А за ними въ вотчинахъ: 3 села, да въ трехъ селахъ по полу-селу, да треть села, да въ трехъ селахъ по два жеребья села, да въ четырехъ селахъ по жеребью села, да два жеребья слободы, да 24 деревни, да 10 деревень безъ жеребьевъ, да двѣ трети деревни, да поль-деревни съ жеребьемъ, да въ семи деревняхъ по полу-деревни, да въ трехъ деревняхъ по полу-деревни безъ жеребьевъ, да въ деревни три жеребья деревни, да въ четырехъ деревняхъ по два жеребья деревни, да въ 14 деревняхъ по жеребью деревни живущихъ, да поль-деревни безъ жеребья, да въ четырехъ деревняхъ по жеребью деревни пусты, да три пустоши, да пустошь безъ жеребья, да полъ-пустоши безъ жеребья, да въ дву пустошахъ по полу-пустоши, да въ пустоши два жеребья, да въ пяти пустошахъ по жеребью, да луговья земли, да къ нимъ же припущены въ пашню жеребей деревни пусть, да 6 пустошей съ полу-пустошью, да въ трехъ пустошахъ по жеребью пустоши, да селища; а въ нихъ: 60 дворовъ вотчинниковыхъ, да 17 дворовъ прикащиковыхъ, да 58 дворовъ людскихъ, да 172 двора крестьянскихъ; а людей въ нихъ 497 человекъ; да 225 дв. бобыльскихъ, людей въ нихъ 549 человекъ; да 102 двора крестьянскихъ и бобыльскихъ пустыхъ, да два мѣста дворовыхъ вотчинниковы, да 39 мѣстъ дворовыхъ крестьянскихъ и бобыльскихъ пусты. Пашни паханья вотчинниковы 1206 четвертей, да крестьянск. и бобыльскія пашни паханья 954 четверти, да пашни жъ пахано наѣздомъ 182 четверти безъ полу-осмины, да перелогомъ 1690 чет. безъ

полу-третника, да лѣсомъ поросло 2079 четвер. безъ полу-осмины. И всего пашни паханья вотчинниковы, и крестьянскія, и бобыльскія, и съ наѣзжею пашнею, и перелогомъ и лѣсомъ поросло 6100 четвертей съ третникомъ пашни въ полѣ, а въ дву потому жъ.— Земля добра. Да пашни жъ паханья вотчинниковы середнія земли 206 четв., да крестьянск. и боб. пашни паханья 112 четв., да перелогомъ 256 четв. безъ третника, да лѣсомъ поросло 265; и всего пашни пах. вотчинниковы, и крестьянск., и бобыльск., и перелогомъ и лѣс. поросло 839 четв. безъ третника въ полѣ, а въ дву потому жъ. Земля середняя. Да пашни жъ паханья вотчинниковы худыя земли 10 четв., да крестьянскія и бобыльск. пашни паханья 63 четв., да пашни жъ пахано наѣздомъ 8 четвертей, да перелогомъ 28 четв., да лѣсомъ поросло 86 четв. безъ полу-третника; и всего пашни паханья вотчинниковы, и крестьянскія, и бобыльскія, и съ наѣзжею пашнею, и перелогомъ и лѣсомъ поросло 195 четв. безъ полу-третника въ полѣ, а въ дву потому жъ. Земля худа. Съна 13,686 копенъ. Да лѣсу усаднаго, и угоднаго, и дровянаго, и пашеннаго и непашеннаго 270 десятины съ третью десятины; да лѣсу поверстнаго и усаднаго и угоднаго большаго лѣсу въ длину на шесть верстѣ, а поперегъ на двѣ версты съ $\frac{1}{4}$ версты; да лѣсу поверстнаго въ длину двѣ версты, поперегъ на версту. А сошнаго письма въ живущемъ и впусѣ добрыя земли семь сохъ съ полу-сохою и полъ-четверти сохи съ третникомъ пашни. Да сошнаго жъ письма въ живущемъ и впусѣ середнія земли въ рядъ безъ наддачи полъ-сохи съ чети и полъ-полъ трети сохи и 5 четв. съ третникомъ пашни; да сошнаго жъ письма въ живущемъ и впусѣ худыя земли въ рядъ безъ наддачи полъ-трети сохи, и не дошло въ сошное письмо 5 четв. съ полу-третникомъ пашни. А

платить съ живущаго въ сошное письмо съ поль-поль-поль чети сохи и съ трехъ чети съ осминою и съ четверикомъ пашни.

И всего въ Бѣлевскомъ уѣздѣ въ пяти станѣхъ въ порожихъ примѣрныхъ и.... земляхъ: деревня безъ жеребья, да два жеребья деревни, да въ дву деревняхъ по жеребью деревни пусты, да 12 пустошей, да пустошь безъ жеребья, да въ трехъ пустошахъ по поль-пустоши, да въ трехъ пустошахъ по жеребью, да въ дву селехъ, да въ дву селехъ, да въ десяти деревняхъ, да въ семи пустошахъ, да въ припускныхъ трехъ починокъ, пашни, и перелогу, и лѣсомъ поросло, и дикаго поля 4659 четвертей безъ поль-поль третника пашни въ полѣ, а въ дву потому жъ. Земля добра. Да пашни жъ перелогомъ и лѣсомъ поросло середня земли 199 четв. съ осминою въ полѣ, а въ дву потому жъ. Земля середняя. Сѣна 1230 копень. А сошнаго письма впускъ добрыя земли 5 сохъ съ полу-сохою и четверть и поль-поль чети сохи и 9 четвертей безъ поль-поль третника пашни. Да сошнаго письма впускъ середня земли въ рядъ безъ наддачи полъ трети и поль-поль-поль чети сохи, и двѣ чети безъ третника и безъ поль-поль третника пашни.

И всего въ Бѣлевскомъ уѣздѣ въ четырехъ станѣхъ монастырскихъ вотчинъ: три села, да два сельца, да шесть деревень съ полу-деревнею, да слободка, да 8 пустошей, да пустошь безъ жеребья, да треть пустоши, да дикаго поля въ куликовѣ... а въ нихъ: 7 дворовъ монастырскихъ, а людей въ нихъ монастырскихъ дворниковъ 8 человекъ; да 5 дворовъ прикащиковыхъ,

да 3 двора служнихъ, да 4 дв. дѣтеньшевыхъ, а людей въ нихъ тожь; да 58 дворовъ крестьянскихъ, людей въ нихъ 95 человекъ; да 64 двора бобыльскихъ, людей въ нихъ 80 человекъ; да 8 дворовъ бобыльскихъ безпашенныхъ бобылей, людей въ нихъ тоже; да 7 дворовъ крестьянскихъ и бобыльскихъ пусты. Пашни паханья монастырскія 184 четверти, да крестьянскія и бобыльскія пашни паханья 210 четвертей, да пашни жъ пахано наѣздомъ 10 четв., да перелогомъ 1227 четвертей, да лѣс. поросло 269 четвертей, да 6 десятинъ прокопныя земли;—и всего пашни паханья монастырскія, и крестьянскія, и бобыльскія, и съ наѣзжею пашнею, и перелогомъ и лѣсомъ поросло и съ прокопною землею 1912 четв. въ п., а в. п. Земля добра. Да пашни жъ паханья монастырскія середня земли 166 четвертей, да крестьянск. и боб. пашни паханья 130 четв., да пашни жъ пахано наѣздомъ 122 четверти съ осминою, да перелогомъ 479 четвертей, да лѣс. поросло 637 четвертей; и всего пашни паханья монастырскія, и крестьянскія, и бобыльскія, и съ наѣзжею пашнею, и дерелогомъ и лѣсомъ поросло 1000 четв. безъ полу-третника пашни. Да сошнаго жъ письма въ живущемъ и вдусть худыя земли полъ-пожъ четь сохи, и не дошло въ сошное письмо дву четв. съ осминою пашни. А платитъ съ живущихъ въ сошное письмо съ двѣнадцати четвертей пашни.

Да въ Бѣлевскомъ уездѣ, а въ дву станѣхъ церковныхъ вотчинъ: двѣ деревни, да слободка, да пустошь, а въ нихъ 4 дв. крестьянскихъ, а людей въ нихъ 10 человекъ; да 8 дворовъ бобыльскихъ, людей въ нихъ 15 человекъ; дворъ пустъ крестьянской, да 3 мѣста дворовыхъ пустыхъ крестьянскихъ. Пашни паханья

крестьянскія и бобыльскія 16 четвертей, да наѣзжін пашни паханья 2 четверти, да перелогомъ 14 четвертей, да лѣс. поросло 10 четвертей; и всего пашни паханья крестьянскія, и бобыльскія, и съ наѣзжею пашнею, и перелогомъ и лѣсомъ поросло 42 четв. въ полѣ, а въ дву потому жъ. Земля добра. Да пашни жъ паханья крестьянскія и бобыльск. худья земли 16 четв., да пашни жъ пахано наѣздомъ 12 четв., да перелогомъ 42 четв., да лѣсомъ поросло 98 четвертей; и всего пашни паханья крестьянскія, и бобыльскія, и съ наѣзжею пашнею, и перелогомъ и лѣсомъ поросло 168 четвертей въ полѣ, а въ дву потому жъ. Земля худа. Сѣна 540 к. А сошнаго письма въ живущемъ и впусѣ добрыя земли полъ-полъ трети сохи, и не дошло въ сошное письмо осми четвертей пашни. Да сошнаго жъ письма въ живущемъ и впусѣ худья земли полъ трети и полъ-полъ-полъ трети сохи и одна четверть съ третникомъ пашни. А платитъ съ живущаго въ сошное письмо съ четверти безъ четверика безъ полъ-полъ четверика пашни.

И всего въ Бѣлевскомъ уездѣ въ осми станѣхъ за помѣщики и за вотчинники въ помѣстьяхъ, и въ вотчинахъ, и въ порозжихъ и въ примѣрившихъ и въ сошпсныхъ земляхъ, и въ монастырскихъ и въ церковныхъ вотчинахъ: пашни паханья, и перелогъ, и дикаго поля и лѣсомъ поросло добрыя земли, а середнія и худья земли доброю землею съ наддачею, а середнія жъ и худья земля въ рядъ безъ наддачи 50,342 четверти и полъ-полъ третника пашни въ полѣ, а въ дву потому жъ. А сошнаго письма въ живущемъ у. (sic) впусѣ добрыя земли 54 сохи и полъ-чети и полъ-полъ-полъ трети сохи и 6 четв. съ полутретникомъ пашни. Да середнія земли в рядъ безъ

наддачи двѣ сохи въ полу-сохою и съ 14 четв. съ полу-третникомъ пашни. Да худыя земли врядъ безъ наддачи полъ-сохи и 9 четъ съ третникомъ пашни. Да монастырскихъ и церковныхъ вотчинъ добрыя земли 3 сохи и полъ-трети и полъ-полъ трети сохи и 4 чет. пашни. Да монастырскихъ же и церковныхъ вотчинъ середніе земли двѣ сохи и полъ-трети сохи и 17 четверт. съ полу-третникомъ пашни. Да монастырскихъ и церковныхъ вотчинъ худыя земли четъ сохи, и не дошло въ сошное письмо 9 четв. съ осминою пашни; и обоего сошнаго письма въ живущемъ и впустѣ помѣстныхъ и вотчинныхъ и порозжихъ, монастырскихъ и церковныхъ вотчинъ, и примѣрныхъ и обводныхъ земель 63 сохи и полъ-полъ-трети сохи, а перешло за сошнымъ письмомъ четвертныя пашни добрыя и середнія и худыя земли 42 четверти безъ третника пашни. А платить съ живущаго съ помѣстьевъ и съ вотчинъ, и съ монастырскихъ и съ церковныхъ вотчинъ всего Бѣлевскаго уѣзда, съ полъ чети и съ полъ-полъ-полъ четверти сохи и съ 25 четвертей безъ четверика и съ полъ-полъ четверика пашни. А положено въ сошное письмо помѣстныхъ и вотчинныхъ земель добрыя земли по 800 четвертей, а середнія по 1000 четвертей, а худыя по тысяччи по двѣстѣ чети въ соху. А монастырскихъ и церковныхъ вотчинныхъ земель добрыя земли по 600 чет., а середн. земли по 700 четвертей, а худыя земли по 800 четвертей въ соху. — И по указу Государя Ц. и В. К. Михаила Феодоровича всея Руссіи и отца его Государя Святѣйшаго Филарета Никитича Патріарха Московскаго и всея Руссіи указу, по памяти изъ Приказу за приписью дьяка Василья Ключарева, 139 года, за помѣщики и за вотчинники положено въ живущія въ четверть по осми дворовъ крестьянскихъ да по четыре двора бобыльскихъ, обоего

крестьянскихъ и бобыльскихъ по 12 дворовъ на четверть, а въ монастырскихъ и въ церковныхъ вотчинахъ по шти дворовъ крестьянскихъ да по 3 двора бобыльскихъ, обоого по 9 дворовъ; а гдѣ крестьянскихъ дворовъ не достало, и тутъ положено за одинъ дворъ крестьянской по два двора бобыльскихъ; а въ сошное письмо положено живущія пашни помѣстныхъ и вотчинныхъ земли по 800 четвертей въ соху, а монастырскихъ и церковныхъ вотчинъ по 600 четвертей въ соху.

Книги Бѣлевскія письма и мѣры Василья Аео-
насъевича Ознобишина да подъячего Андрея
Галкина 136 года, въ Погорьльскомъ стану
написано:

№ 58.

Деревня Средніе Ростоки, на р. на Окѣ, а въ ней крестьянинъ (в.) Васка Ефимовъ съ сыномъ съ Андрюшкою, да съ пасынки съ Степкою да съ Абрамкою Петровыми, (в.) Афонка Даниловъ съ дѣтми съ Мосейкою, да съ Богдашкою, да съ Якушкою, (в.) Бориско Мининъ съ дѣтми съ Панкою, да съ Андрюшкою; да бобыльскихъ дворовъ: (в.) Ивацко Клементьевъ, (в.) Тимошка Федоровъ, (в.) Ивацко Григорьевъ;—и всего деревня, а въ ней три двора крестьянскихъ, а людей въ нихъ 11 человекъ, да 3 двора боб., а людей въ нихъ тожъ. По новому письму и мѣрѣ пашни паханья и перелогомъ и лѣсомъ поросло земли 50 четвертей въ п., а в. п. Лугу по р. Окѣ противъ р. Березуя 5 дес. Сѣна ставится 100 к. — Лѣсу пашеннаго 5 десятинь. А на деревню Средніе Ростоки положилъ Бѣлевецъ Лазарь Тиньковъ выписъ

съ отдѣльныхъ книгъ Бѣлевца Богдана Протасова прошлаго 124 года, и въ той выписи деревня Середняя Ростоки написана въ Руцкомъ стану; а по сыску тутошнихъ и стороннихъ людей деревня Середніе Ростоки Погорѣльскаго стану, а не Руцкаго. А въ приправочныхъ книгахъ письма и дозору Аѳонасыя Толочанова да подъячего Добрыни Русанова, 124 г., деревня Середняя Ростоки ни за кѣмъ въ помѣстьи и въ вотчинѣ не написана. И та деревня Середніе Ростоки до Государева указа написана въ спорѣ съ дьякомъ съ Венедиктомъ Маховымъ.

Книги Бѣлевскія письма и мѣры Вас. Аѳ. Ознобишина да подъячего Андрея Галкина 136 г.,
въ помѣстьи и въ вотчинѣ написано:

№ 59.

За Андреемъ Федоровымъ сыномъ Корташева въ помѣстьи полъ-села Воротецъ, на р. на Ворныркѣ, а другая половина того села въ вотчинѣ за Иваномъ Дмитріевымъ, да за Неустроемъ, да за Гавриломъ, да за Семеномъ Проккофьевыми дѣтми Корташева; а въ с. церковь Введенія Пречистыя Богородицы, да въ придѣлѣ Великаго Страстотерца Христова Георгія, древяна клетцки; а въ церкви образы, и свѣчи, и книги, и ризы и все церковное строеніе прежнихъ помѣщиковъ. А у церкви (в.) попь (в.) дѣячекъ. Пашни паханья церковныя земли 6 четв., да перелогомъ 4 четв., да лѣс. поросло 10 четв. въ п., а въ п. Сѣна 12 к. Да въ селѣ жъ на его Андрееву половину дворъ помѣщиковъ, да крестьянскихъ дворовъ: (в.) Сенька Ерофеевъ съ зятемъ съ Ефимкомъ Проккофьевымъ, (в.) Гришка Ларіоновъ, (в.) Федка Ла-

ріоновъ съ зятємъ съ Ивашкомъ, а прозвище Тыч-ковъ, (в.) Ларька Гурьевъ съ братомъ съ Ондрюшкою Малюфеевымъ, (в.) Сенка Мартиновъ съ племянникомъ съ Микитною Фроловымъ; да бобыльскихъ дворовъ: (в.) Родка да Федка Ивановы, (в.) Родка Антоновъ, (в.) Мишка Фектистовъ съ сыномъ съ Олешкою, (в.) Васка Леонтьевъ, (в.) Мосейка Карповъ, (в.) Сенька Васильевъ, (в.) Сидорко Микифоровъ, (в.) Анашка Зиновьевъ, (в.) Ивашко Борисовъ, (в.) Изотка Савельевъ, (в.) Ефимко Петровъ, (в.) Логинко Мелентьевъ, (в.) Куземка Мартиновъ. И всего за Андреемъ въ помѣстьѣ полъ-села, а въ немъ на его половину дворъ помѣщиковъ, да 5 дворовъ крестьянскихъ, а людей въ нихъ 9 человекъ, да 13 дв. боб., а людей въ нихъ 15 человекъ Пашни пах. помѣщиковы, и крестьянск., и бобыльскія, и перелогомъ и лѣс. поросло добрыя земли 100 четв. въ п., а в. п. Сѣна по р. по Малой Мезгейкѣ 50 к., да въ отхожей дубровѣ сѣнажать 5 десятина. Сѣна ставится 100 копенъ.

А писано за Андреемъ то помѣстье, отца его, по приравочнымъ книгамъ письма и дозору Афонася Толочанова да подъячего Добрыни Русанова, 124 г.

№ 60.

За Иваномъ Дмитріевымъ, да за Неустроемъ и за Гаврилою и за Семеномъ Прокофьевыми дѣтми Кор-ташева въ вотчинѣ — полъ-села Воротецъ, на р. на Волнеркѣ, а въ немъ на ихъ половину дворъ вотчинниковъ, дворъ Ивановъ Дмитріевъ, да Гавриловъ дворъ Еустратьевъ, да Семейовъ; да людскихъ дворовъ: дв. Климка Андреева, (в.) Антишка Фирсовъ; да крестьянскихъ дворовъ: (в.) Сережка, да Агашка, да Ивашко Трофимовъ, (в.) Петрушка Лукьяновъ съ па-

сынки съ Савкою да съ Ивашкомъ Осиповыми, (в.) Никонка Герасимовъ, (в.) Игнатко Семеновъ; да бобыльск. дворовъ: (в.) Тихонко Микулинъ, (в.) Андронка Васильевъ, (в.) Кондрашко Васильевъ, (в.) Парфенка Прокофьевъ, (в.) Левка Трофимовъ. И всего за Иваномъ съ братьею въ вотчинъ полъ-села, а въ немъ на ихъ половину три двора вотчинниковы, да два двора людскихъ, а людей въ нихъ тожь, да 4 двора крестьянскихъ, а людей въ нихъ 8 человекъ, да 5 дворовъ бобыльскихъ, а людей въ нихъ тожь. Пашни паханья вотчинниковы, и крестьянск., и перелогомъ и лѣсомъ поросло добрыя земли 100 четв. въ п., а в. п. Сѣна по р. по Малой Мезгеѣ 50 к.; да въ отхожей дубровѣ сѣножать; сѣна ставится 100 к.

А писано за Иваномъ съ братьею та вотчина по приправочнымъ книгамъ письма и дозору Аеонася Толочанова да подъячего Добрыни Русанова, 124 года, а Государевы жалованная грамоты вотчинныя не положили. А въ селехъ Воротцахъ въ помѣсть за Андреемъ Федоровымъ сыномъ Карташева, да въ вотчинъ за Иваномъ Дмитриевымъ, да за Еустратиемъ да за Гаврилою да за Семеномъ Прокофьевыми дѣтми Карташева примѣрено сверхъ ихъ дачь по старымъ писцевымъ книгамъ письма и мѣры Григорья Гридкова да подъячего Василья Жмакина 77 года, по новому письму и мѣрѣ 63 чет. съ третникомъ, да сверхъ старыхъ книгъ примѣрено 7 четв., да прокопныя земли, что они прокопали изъ большаго лѣсу, 15 четв. — И всего прибыло сверхъ приправочныхъ книгъ письма и дозору Аеонася Толочанова да подъячего Добрыни Русанова, 124 года, ихъ дачь двухъ сотъ четвертей по старымъ писцевымъ книгамъ письма и мѣры Григорья Гридкова да подъячего Василья Жмакина 77 года, и по новому письму и мѣрѣ пашни....

(Окончанія не достаетъ).

ПРИЛОЖЕНІЯ.

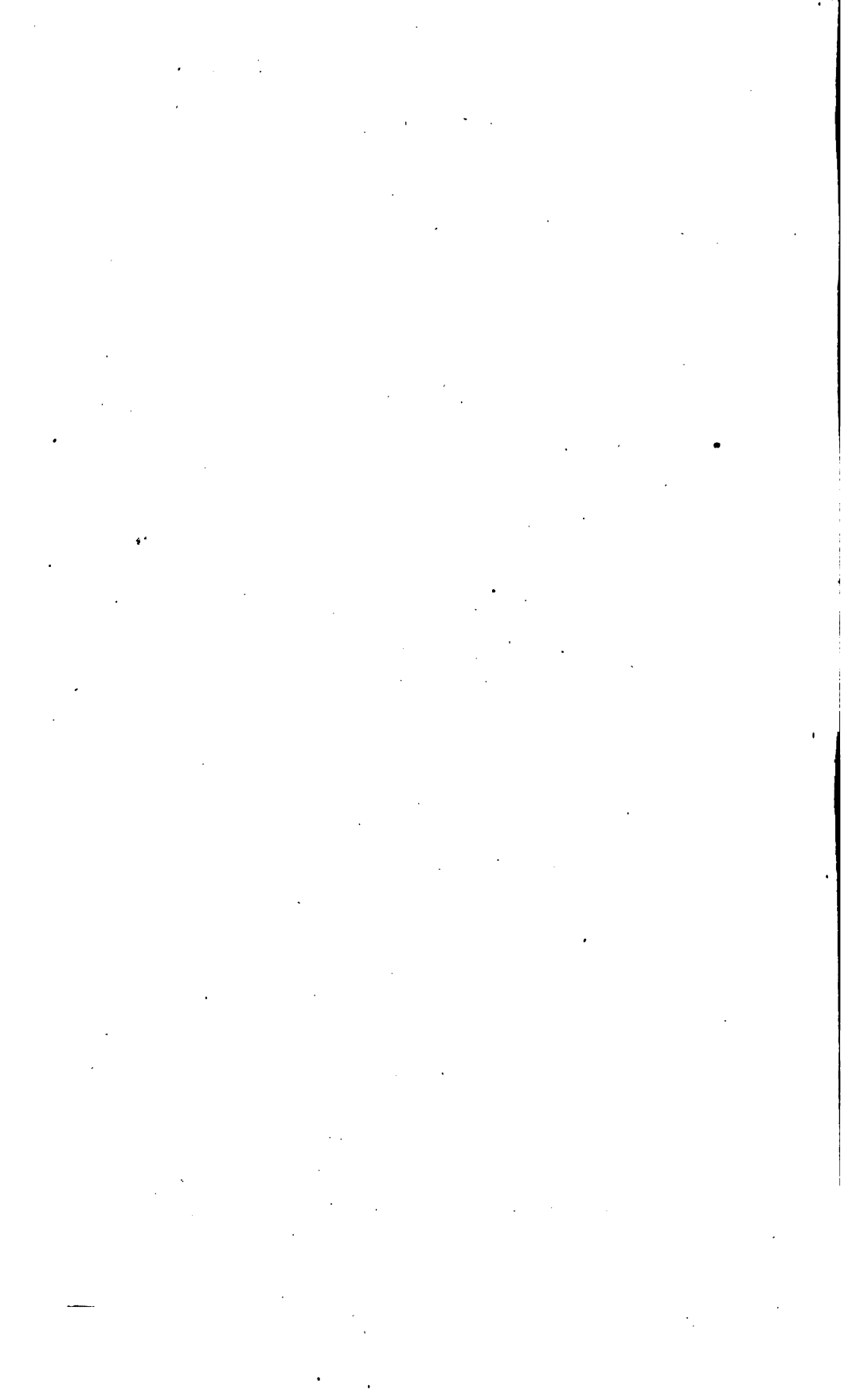

I.

ВЫПИСЬ ИЗЪ КНИГЪ 122 ГОДА.

Выпись изъ Бѣлевскихъ книгъ письма и дозору Микифора Семеновича Бибикова, да подъячева Докучая Аврамова 122 году: написано въ Бѣлевскомъ уѣздѣ въ Рудкомъ стану въ Домагощи за Иваномъ да за Гавриломъ за Тимофеевыми дѣтьми Бунина два жеребья сельца Олтухова, на р. на Плеснѣ, въ вотчинѣ, а въ ней два двора вотчинниковыхъ, да два двора людскихъ, да крестьянъ: во дворѣ Ѳедка Васильевъ, (в.) Гришка Ѳедоровъ, (в.) Ѳедка Агафоновъ, (в.) Мартынка Савельевъ. Пашни паханыя середнія земли люцкія похаты (sic) пять четъ, да крестьянскія пахоты 3 четверти, да перелогу и лѣсомъ поросло 211 чет. съ осминою въ полѣ, а в. п.; сѣна по р. по Плеснѣ отъ Аюнасьева рубежа Бунина большой лугъ, и отъ большого лугу внизъ по Плеснѣ по Семеновъ рубежъ деревни Бедринець и по Демидовскому верху на гору, сѣна ставится 100 копенъ. Да пустошь Митинъ починокъ Терехова, на р. на Плеснѣ, по обѣ стороны внизъ и на гору, припущенъ въ нашію, къ Олтухову, а въ ней пашни перелогу и лѣсомъ поросло одна четверть въ п., а в. п., да лѣсу пашеннаго по обѣ стороны р. Плесны по кое мѣсто Плесненскіе отвершки по Рагозинской верхъ и по Болховской рубежъ; лѣсъ большой Бѣлевской. Да въ Погорѣльскомъ стану за ними жъ въ вотчинѣ деревня Глубочка, на р. на Глубочкѣ, а въ ней дворъ

вотчинниковъ, да дворъ прикащиковъ, да два двора люцкихъ, (в.) Куземка Терентьевъ, (в.) Гришка Васильевъ, да крестьянъ: (в.) Оюнка Ивановъ, (в.) Филимонка Торасовъ, (в.) бобыль Федка Кондратьевъ; а въ ней пашни паханья худья земли люцкіе пахоты 5 чет., да крестьянскія пахоты 3 четверти, да перелогомъ и лѣсомъ поросло 48 четвертей въ п., а в. п.; лугу отъ усть Исты на гору по Окъ рѣкѣ до Примысловскаго рубежа. Сѣна ставитца 200 копенъ. Пустошь Примысликова, а въ ней пашни перелогу и лѣсомъ поросло осмнадцать чет. въ п., а в. п. Сѣна ставитца на ней 100 копенъ, а въ лѣсъ Ивановымъ и Гавриловымъ людямъ и крестьяномъ въѣзжать въ большой въ Бѣлевской, задъ деревни Глубочки отъ Коморевскаго рубежа внизъ по Истѣ, по обѣ стороны Исты до усть Глубочки луга и болота деревни Глубочки. И всего за ними въ вотчинѣ: два жеребья села да деревня, да двѣ пустоши, а въ нихъ три дворы вотчинниковы, да четыре дворы люцкихъ, да дворъ прикащиковъ, да пять дворовъ крестьянскихъ, да дворъ бобыльской, а людей въ нихъ тожь. Пашни паханье середніе земли людскія пахоты 10 чет., да крестьянскія пахоты 6 чет., да перелогу и лѣсомъ поросло двѣстѣ пятьдесятъ девять четъ съ осминою; и обае (sic) пашни паханья, и перелогу и лѣсомъ поросло 275 чет. съ осминою въ полѣ, а в. п. Сѣна 400 копенъ. Лѣсъ большой Бѣлевской. Къ сей выписи Микифоръ Семеновичъ Бибииковъ печать свою приложилъ.

Внизу выписи печать восковая, величиною въ пятачекъ, на которой изображенъ левъ въ коронѣ. Печать прекрасно сохранилась. Подлинникъ принадлежитъ Е. И. Елагинной. Писанъ на столбцѣ изъ трехъ листовъ. По склейкамъ скръпна: Приписалъ подъячей Докучай Аврамовъ.

II.

ПОРЯДНАЯ ВО КРЕСТЬЯНСТВО.

Се азъ Павелъ Олексеѣвъ сынъ Макарьева, Государевъ волной человекъ, родиною Великаго Новгорода, а пришелъ въ Бѣжецкой верхъ, тому нынѣ пошелъ другой годъ. И пришедъ въ Бѣжецкомъ верху порядился во крестьяне за Петра Прохорова сына Милюкова въ село Черемисы, и женился у него на дворовой его старинной дѣвкѣ Еленѣ Борисовѣ дочери Яковлева, и женися жилъ за нимъ государемъ своимъ по се число, а ссудной выписи на себя не давалъ. И нынѣ взялъ есми з'женою своею Еленою у него государя своего денегъ на платье и на дворовую ссуду, и лошади, и корову и мелкой скотины и хлѣба всякаго, всего въ цѣну на десять рублей; а жити мнѣ Павлу Алексѣеву сыну Макарьева и съ женою своею съ Еленою во крестьянѣхъ за государемъ своимъ за Петромъ Прохоровичемъ Милюковымъ, и живучи всякое издѣлье на него государя своего дѣлать и оброкъ ему платить со крестьяны вмѣстѣ, и изъ за государя своего ни за кого не выдти, и ни за кого жъ не заложитца и не збѣжати, и государя своего ссуды не снести. А не учну я Павелъ Олексеѣвъ сынъ Макарьева з'женою своею съ Еленою Борисовою дочерью за государемъ своимъ за Петромъ Прохоровичемъ во крестьянѣхъ жити и издѣлья дѣлати и оброку со крестьяны вмѣстѣ платити, или збѣжимъ или за кого порядимся жить, и государя своего ссуду снесемъ; и на мнѣ Павлѣ Алек-

сѣвъ сынѣ Макарьева и на женѣ моеѣ взяти государю моему Петру Прохоровичю та своя ссуда вдвое, а крестьянство крестьянствомъ. Въ томъ язѣ Павель Олексѣвъ сынѣ Макарьева на себя и на жену свою Елену Борисову дочь государю своему Петру Прохорову сыну Милюкову и сію ссудную запись далъ. А на то послухи Городецкіе помещадные подъячїе Иванъ Ивановъ сынѣ Четвертова, да Тимошеѣ Ивановъ сынѣ Денисова. А ссудную запись писалъ Городецкой же помещадной подъячей Ивашко Денисовъ. Лѣта 7169. (1661) Марта двадесять осмый день

Павель Алексѣвъ ростомъ, средней, роженемъ: круглоликъ, мало-рожъ. Глаза карї. Носъ не великъ; привскорось; волосы на головѣ русы, бородка не велика, волосы изъ чермна русы, усъ волосы изъ черна жъ русы; сказался въ 35 лѣтъ.

На оборотѣ: Губной староста Юрій Черниковъ, 169. г. Марта въ 28 д. ставъ въ Бѣжецкомъ верху, на Городецкѣ въ Губной избѣ, передъ Губнымъ старостою передъ Юрьемъ Зиновьевымъ сыномъ Черниковымъ, Павель Олексѣвъ сынѣ Макарьева сказалъ, что порадился онъ во крестьяне за Петра Прохорова сына Милюкова и взялъ у него съ женою своею съ Еленою Борисовою дочерью Яковлева ссуды всегды цѣну на десять рублей, и такову ему ссудную запись на себя и на жену свою далъ, и ся ссудная запись въ записныя книги записана и пошминныя денги взяты. . . . руку приложилъ.

Послухъ Ивашко и руку приложилъ.

Послухъ Тимошка и руку приложилъ.

Подлинникъ изъ Архива Г-на Милюкова.

III.

1681.

КРЕСТЬЯНСКОЕ УСЛОВІЕ ВЪ ЮРЬЕВЪ ДЕНЬ.

Се азъ Бѣлевцы, посадцкіе люди, Борисъ Матвѣевъ сынъ Коноплянъ, да азъ Титъ Никитинъ сынъ Дубынинъ, да азъ Бѣлевскій стрѣлецъ Михайло Яковлевъ сынъ Грачевъ, въ нынѣшнемъ во 189 году Ноября въ 26 день поручили ся есмы мы по крестьянинѣ Ивана Васильевича Кирѣевского, по Филипу Иванову сыну, Козелской его деревни Повѣткиной въ томъ, что ему Филипу, за нашею порукою, жить въ деревнѣ Повѣткиной за нимъ Иваномъ Васильевичемъ во крестьянствѣ и всякую работу работать съ своею братьею въ рядъ, и тягло, и всякая подать платить по очереди, съ сего числа годъ до ста девяносто года Ноября 26 число изъ за него Ивана Васильевича не сбѣжать. А будетъ онъ Филиппъ за нашею порукою съ сего числа года за нимъ Иваномъ Васильевичемъ во крестьянствѣ въ деревни Повѣткиной жить не станетъ, изъ за него Ивана Васильевича не дождавъ года сбѣжить, и на насъ на поручикахъ вѣста его всякая работа, и всякія подати, и платежъ сполна взяти ему Ивану Васильевичу на насъ поручикахъ. И на то послухъ Яковъ Ивановъ сынъ Роговъ. А поручную запись писалъ Бѣлевскія площади годъячей Федка Ярославцевъ. Лѣта 7189 году Ноября въ 26 день.

На оборотѣ: Къ сей поручной записи Бѣлевскія тамошни и крѣпечнаго двора дьячокъ Аѳонка Ивановъ

вмѣсто порутчиковъ Бѣлевцевъ , Посадцкихъ людей
Бориса Матвѣева сына Коноплина, да Тита Никитина
сына Дубынина , да Бѣлевскаго стрѣльца Михайлы
Яковлева сына Грачева , по ихъ велѣнью, руку при-
ложилъ.

Послухъ Якушко руку приложилъ.

IV.

ССУДНАЯ КОБАЛА ВО КРЕСТЬЯНСТВО.

199 Июля въ 3 день отпустилъ я стольникъ Федоръ Матвѣвичъ Опраксинъ крѣпостного своего чело-вѣка, Петрушку Иванова сына Болашева, на волю, и впредь мнѣ Федору и женѣ моей и дѣтямъ до того своего крѣпостнаго чело-вѣка до Петрушки дѣла нѣтъ; въ томъ я Федоръ ему Петрушкѣ сію отпускную далъ; а отпускую (sic) писалъ стольника и полковника Алексѣева полку Лаврентьевича Обухова сотенной Гришка Казанцевъ.

199 Июля въ 5 день Петрушка сказалъ такову ка-балу на себя дать и подалъ отпускую (sic) осмотрѣть.

Се азъ Петръ Ивановъ с. Балашовъ, въ нынѣш-немъ во 199 году Июля въ 4-ый день взялъ я Петръ у стольника у Ивана Ивановича Кирѣевского ссуды на всякой крестьянской заводъ десять рублей, и съ тою ссудою жить мнѣ Петру за нимъ государемъ своимъ во крестьянствѣ, гдѣ онъ государь мой похо-четъ, и доходъ государя своего Ивана Ивановича пла-тить съ своею братьею въ рядъ, и изъ за него госу-даря своего не збѣжать, и за иного ни за кого не заложитца, и той ссуды не снести; а буде я Петръ за нимъ государемъ своимъ во крестьянствѣ жить не учну или отъ онаго сбѣгу и заложусь за инаго кого и тою ссуду снесу, и гдѣ онъ государь мой ме-ня сыщеть взять на мнѣ Петръ та своя ссуда вся сполна, а крестьянство и впредь крестьянствомъ. А у

сей ссудной послухъ Аника Емельяновъ. А ссудную писаль Ивановскіе площади подъячей стольника и полковника Григорьева полку Ивановича Анненкова слоботчикъ Федка Москвинъ. Лѣта 7199 Іюля 5 день. По осмотру Петрушка въ лицѣ продолговать, въ ноздряхъ широкъ, глаза сѣры, волосомъ голова не много изсвѣтла руса. На лицѣ, и на носу, и на лбу отъ оспы язвища, у лѣвой руки на пальцѣ рубчикъ. Сказался 16 лѣтъ. Записанъ.

На оборотъ, на отпускной: Федоръ Апраксинъ руку приложилъ. — *Отпускная приложена къ кабаль, на склейкѣ:* дьякъ — *далъ:* Іюля въ 6-ой день въ Приказѣ Холопья Суда передъ окольнымъ Федоромъ Тихановичемъ Зыковымъ съ товарищи Петрушка сказалъ ссуду, взялъ и такову ссудную на себя далъ, пошрины по указу взяты и въ книгу записаны. Павелъ Мухинъ. — Справилъ Ивашко Улановъ.

189 г. (1681.)

ДОГОВОРНАЯ ЗАПИСЬ ДВОРОВАГО ЧЕЛОВКА.

Се азъ послужилецъ Ивана Васильевича Кирѣвскаго Василій Матвѣевъ, съ женою своею и съ дѣтми, въ нынѣшнемъ во 189 году далъ на себя сію записъ и на жену свою и на дѣтей сыну его Ивану Ивановичу Кирѣвскому въ томъ что жить мнѣ Василью и съ женою своею и съ дѣтми у него И. И. Кирѣвскаго въ Орловокой его вотчинѣ, и всякая работа работать, и за всякимъ его дѣломъ ходить мнѣ Василью, и во всемъ его мнѣ Василью съ женою своею и съ дѣтми слушать, и живучи мнѣ Василью и съ женою своею и съ дѣтми надъ нимъ Ивановъ Ивановичемъ, и надъ домомъ его, и надъ животами, и надъ крестьяны дурна и худа не учинить, а жить мнѣ Василью у него Ивана Ивановича съ женою своею и съ дѣтми съ сего числа пять лѣтъ, впредь до такога жъ числа. А будетъ отецъ его Ивана Ивановича Иванъ Васильевичъ иноческаго чину не приметъ изъ монастыря выдетъ, и ему Ивану Ивановичу меня Василья отпустить съ женою и съ дѣтми, не держать ни мало часу, или я Василій, не доживъ урочныхъ лѣтъ, волею Божіею умру, и ему Ивану Ивановичу того жъ числа жену мою и дѣтей отпустить, ни чѣмъ не кобалить, ни которыми дѣлы, и въ тѣ урочныя лѣта моихъ Васильевыхъ дѣтей на крѣ-

постныхъ своихъ дѣвкахъ не женить, и дочерей моихъ за своихъ крѣпостныхъ людей не давать за мужъ; а будетъ я Василей дочерей своихъ похочю выдать за мужъ за подобныхъ людей, и ему Ивану Ивановичу въ томъ мнѣ не запрещать и не спорить, потому что я Василей свободной волей челоувѣкъ съ женою своею и съ дѣтми. И въ тѣ урочные годы мнѣ Василью съ женою и съ дѣтми никуды не сбѣжать и животовъ его никокихъ не унестъ; а какъ тѣ урочные 5 лѣтъ выйдутъ, и меня Василья съ женою и съ дѣтми ему Ивану Ивановичу изъ двора своего выпустить, а въ тѣ урочные 5 лѣтъ мнѣ Василью съ женою и съ дѣтми изъ Орловской вотчины никуды не перевозить. А будетъ я Василій съ женою и съ дѣтми до того срока пяти лѣтъ жить не учну или хотя въ маломъ чемъ не устрою что писано выше сего, и ему Ивану Ивановичу на мнѣ Васильѣ и женѣ моей и на дѣтяхъ моихъ взять по сей записи 20 рублей денегъ. И сей записи мнѣ Василью ничѣмъ не лживить, а съ сей записи списокъ за рукою Ивана Ивановича у меня Василья. А на то послуши: Орловской площади подъячей Гурка Тиневъ, Анцыфорка Братовъ. Запись писалъ тое жъ площади подъячей Сенка Іевлевъ. Лѣта 7189 году, Августа 31 д.

Подлинникъ писанъ на столбцѣ изъ 2-хъ листовъ. На оборотъ на склейкѣ руки послуховъ на верху: Къ сей записи Орловской площадной подъячей Дениска Оловениковъ вмѣсто Василья Матвѣева по его велѣнью руку приложилъ.

(Всѣ три акта сообщены покойнымъ Петромъ Васильевичемъ Кирьевскимъ).

VI.

ХОЗЯЙСТВЕННЫЯ ОПИСАНІЯ ИМѢШІЙ ВЪ 1699 г.

№ 1.

сѣ (206 году), Февраля 16. Роспись, что явилось въ Коширской вотчинѣ, въ полу-селѣ Фроловскомъ, по перепискѣ, и то писано ниже сего:

Въ полу-селѣ Фроловскомъ дворъ вотчинниковъ, а во дворѣ хоромнаго строенія: горница съ комнотою, на жилыхъ подъякатахъ; противъ ихъ сѣни; въ сѣняхъ три чулана; мыльня на режахъ; и то все хоромное строенье покрыто дранью.

Въ хоромехъ Божья милосердія 3 иконы неокладныхъ; у дверей завѣса суконная зеленая. Два таза, 5 торелокъ, да сковородка мѣдные. Три погребца; въ одномъ 18 скляницъ, да поставецъ, а въ поставцѣ скляничной посуды: двѣ стопы, 2 ставца, 2 блюда, заслонъ желѣзной.

Да на томъ же дворѣ изба прикащикава, передъ нею сѣни; да 4 избы дѣловыхъ людей, а въ нихъ живутъ:

Алешка Антоновъ; у него двѣ коровы, да подтелокъ, 2 овцы, 4 свиньи.

Лукашка Андреевъ, у него дѣтей: Гришка 9, Гришка жъ 5 лѣтъ; 3 коровы, да подтелокъ; 3 овцы, 4 свиньи.

Тимошка Михайловъ, у него дѣтей: Сенка и Малафейка 5 лѣтъ; да у него жъ пасынки: Ивашка женатъ, Оксенка 20 л., Ѳедоръ двухъ лѣтъ; 2 коровы, 2 подѣтелка, 4 овцы, 6 свиней.

Васка Ѳедоровъ; корова съ подѣтелкомъ, овца, 5 свиней.

Давыдка да Мишка женатъ Карповы дѣти. У нихъ корова съ подѣтелкомъ, 3 овцы, 4 свиньи.

Першка Агаѳоновъ, вдовъ, у него пасынокъ Игнашко Ѳедоровъ 20 лѣтъ не женатъ; скотины никакой нѣтъ.

Гришка Тихановъ болши 30 л. не женатъ; скотины нѣтъ. Вдова Ѳедорка Назарьевская жена, у ней сынъ Никитка 10 л. У ней же теленокъ, овца да свинья.

Да на томъ же дворѣ:

Конюшня о 9 стойлахъ. Потребъ съ напогребницею. На напогребницѣ котель желѣзной пивной вѣтъхъ. Двѣ кожи лошадиныя. На конюшенномъ дворѣ 11 лошадей пахотныхъ да жеребенокъ. На скотномъ дворѣ животины: 4 коровы, 3 быка, 4 подѣтелка, 16 овецъ да баранъ; 8 козъ, 13 свиней старыхъ да 8 поросенковъ молодыхъ годовиковъ.

Да птицъ дворовыхъ: 6 гнѣздъ гусей, два гнѣзда утятъ, 2 гнѣзда куръ индѣйскихъ, у дѣловыхъ людей боярскихъ Русскихъ 30 куриць. — Да три житницы, а въ тѣхъ житницахъ, по сказкѣ старосты и крестьянъ Васки Яковлева съ товарищи, молоченаго хлѣба: 2 чет. ржи, 3 чет. овса, 5 чети ячменя, 1 чет. съ осминою пшеницы; 22 чети гречи, 1 четь гороху, 1-же чет. коноплянаго сѣмени, полъ-осмины ольянаго сѣмени; 3 чеи желѣзныя шейныя, 4 козлины, 3 овчины, телятина, 2 туши свиного мяса.

Да на томъ же дворѣ двѣ клѣти прикащиковы. Кругъ того двора заборъ; ворота створчатые.

Да за дворомъ гумно; а въ гумнѣ стоячаго хлѣба ржи полъ-третья скирда; а въ скирдѣ по 30 копень. Овса полъ-третья жъ скирда, да въ одномъ 40, въ другомъ 30, да овинъ, да житница, что стелютъ мякину, да половень; кругомъ гумно огорожено частоколомъ.

Да крестьянскихъ и бобыльскихъ дворовъ:

1) (в.) Федка Даниловъ. У него дѣтей: Еремка 22 лѣтъ, Васка 15 лѣтъ; 3 лошади, да корова съ подтелкомъ, 5 овецъ, 4 свиньи. Тегла подъ нимъ осмакъ.

2) (в.) Марчко Даниловъ; у него сынъ Якушка, женатъ; 2 лошади да жеребенокъ, корова съ подтелкомъ, 5 овецъ, 5 свиней. Тегла осмакъ.

3) (в.) Малафейко Ивановъ; у него Дениско, ... да Титка 15. У Дениски сынъ Оброска 3-хъ лѣтъ; 3 лошади да корова, 4 овецъ, 2 свиньи. Тегла осмакъ.

4) (в.) Якушка Ивановъ; у него дѣтей: Илюшка 5, Алешка 5, Харламка 2 лѣтъ; да у него племянникъ Ганка Емельяновъ. Двѣ лошади, 3 овцы, 10 свиней. Т. осмакъ.

5) (в.) Васка Яковлевъ. У него дѣтей: Ларка, да Васка 15 лѣтъ. У Ларки дѣтей: Ивашка 15 лѣтъ, Якушка 9, Ганка 8, Ивашка 5 лѣтъ. 5 лошадей, 3 коровы, 8 овецъ, 5 свиней. 5 ульевъ пчель. Т. осмакъ.

6) (в.) Гришка Петровъ; у него шуриный Пронка Моисеевъ 15 лѣтъ. 3 лошади, да жеребенокъ, 2 коровы, 2 подтелка, 5 овецъ, 4 свиньи. Т. осмакъ.

7) (в.) Микитка женатъ, да Логинко вдовъ, Семеновы дѣти; двѣ лошади, 2 коровы, 3 подтелка, 5 овецъ, 6 свиней, 3 улья пчель. Тегла осмакъ.

8) (в.) Фатюшка да Елистратка женаты, да Федотка Трифановы дѣти. У Фатюшки сынъ Лукашка 15 лѣтъ; 2 лошади, да жеребенокъ; двѣ коровы да подтелокъ, 3 овцы, 8 свиней. Т. осмакъ.

9) (в.) Петрушка Трифановъ, у него сынъ Никитка

8 лѣтъ. 2 лошади, 2 жеребенка, корова, 4 овцы, 4 свиньи. Тегла осмакъ.

10) (в.) Карпушка Алексѣевъ; одна лошадь, да жеребенокъ, 2 овцы, 4 свиньи. Т. поль-осмака.

11) (в.) Евтюшка да Веденитка Семеновы дѣти женаты. 2 лошади, корова съ подѣтелкомъ, 3 овцы, 6 свиней. Т. осмакъ.

12) (в.) Тимошка Трифановъ. У него дѣтей: Тишка 8, Оилатка 5, Лазарка полу-году. 2 лошади да жеребенокъ, корова съ подѣтелкомъ, 4 овцы, 8 свиней. Тягла подѣ нимъ нѣтъ. Сидитъ на мельницѣ.

13) (в.) Якушка Евсевьевъ; у него пріимышгъ Тишка Полуехтовъ. У Тишки сынъ Мишка 15 лѣтъ. 4 лошади, корова, 4 овцы, 3 свиньи. Тягла осмакъ.

14) (в.) Максимко Федоровъ; у него дѣтей: Ивашко 25, Степка 15 лѣтъ, не женаты. 2 лошади, корова съ подѣтелкомъ, 6 овецъ, 5 свиней; 3 улья пчелъ. Т. осмакъ.

15) (в.) Гаврилка да Петрушка Винифантьевы дѣти, женаты. У Петрушки сынъ Артомошка 3 лѣтъ; 2 лошади, да корова, 4 овцы, 3 свиньи. Тягла поль-осмака.

16) (в.) Осташка да Понкрашка 20, да Мелешка 15 лѣтъ, Винифантьевы дѣти; у Осташки сынъ Кирюшка, полутора году; 2 лошади, 2 жеребенка, да корова съ подѣтелкомъ, 5 овецъ, 5 свиней; тегла осмакъ. А Понкрашка и Мелешка не женаты.

Всего 16 дворовъ, 14 осмаковъ.

Да мельница боярская, на р. на Смедвѣ, объ одномъ поставѣ. А по сказкѣ старосты и крестьянъ та де мельница построена на церковной землѣ; а съ обѣихъ береговъ съ той мельницы оброку попомъ давано по 5 рублевъ на годъ.

Да по сказкѣ того жъ старосты и крестьянъ хлѣба де ржи посѣяно къ нынѣшнему къ 206 году 39 де-

сятинъ съ полу-десятиною. Высѣяно по одной чети на десятину.

Сѣна три стога на гумнѣ, да два стога въ скирдѣ на боярскомъ дворѣ; перевезено для расхода боярской скотинѣ; а всего во всѣхъ стогахъ было 150 копень.

№ 2.

Роспись что явилось по наѣзду въ нынѣшнемъ въ 206 г. Генваря въ 27 день въ Переяславской вотчинѣ Замѣскаго по перепискѣ и по осмотру. А что по осмотру и по сказкѣ старосты селца Высокаго Куземки Аникѣева явилось, и то писано ниже сего.

Въ селцѣ Высокомъ дворъ вотчинниковъ, а въ немъ дворового и хоромнаго строенія:

Боярскихъ хоромъ, горница съ комнатою; горница отхожая; промежь ими сѣни, горница задняя, мылня, промежь ими сѣни жъ. А тѣ горницы на жилыхъ подь-клѣтахъ, а мылня на режахъ; а покрыты тѣ горницы и мылня и крыльца тесомъ и дранью. Ветки.

А въ тѣхъ хоромахъ Божія милосердія 14 иконъ неокладныхъ, два стола, два поставца, а въ одномъ поставцѣ, тѣхъ же хоромъ 14 окончинъ слюденыхъ ветки, два креслы, 6 торелокъ деревянныхъ, два стакана деревянныхъ же.

Да на томъ же дворѣ изба прикащикова. Передь нею клѣтъ; промежь ими сѣни. На сѣняхъ чердакъ.— Да двѣ избы, а въ нихъ живутъ дѣловые люди, Петрушка Полуехтовъ, да Васка Матвѣевъ, да Костюшка Федоровъ съ зятемъ съ Ивашкомъ Петровымъ и съ женами и съ дѣтми, а подлинно писаны они и съ дѣтми въ отказныхъ книгахъ.

Да поваренная изба ветха; поварня, погребъ съ на-погребницею, амшеникъ, конюшня, на конюшнѣ сушило. Конюшня о 15 стойлахъ, конюшенной сарай, а въ немъ лошадей: меринъ гнѣдъ, грива на лѣво съ отметомъ лѣтъ сросла; меринъ соврасъ, грива на лѣво, лѣтъ сросла жъ; меринъ голубой, грива на лѣво, лѣтъ сросла; меринъ вороной, грива на лѣво, лѣтъ сросла жъ; меринъ рыжъ грива на лѣво съ отметокъ лѣтъ сросла. Жеребецъ гнѣдой грива на право со отметъ четырехъ лѣтъ. Кобыла рыжа грива на лѣво, съ отметомъ лѣтъ сросла. Кобыла вороная, грива на лѣво съ отметокъ лѣтъ сросла. Кобыла вороная жъ, грива на лѣво 6 лѣтъ. Два жеребчика рыжіе годовики. — А людскія избы, и сарай, и конюшня, и погребъ покрыты соломою. Скотный дворъ, на немъ два сарая, да онбаръ крыты соломою. А на томъ дворѣ рогатой животины 7 коровъ дойныхъ, 2 яловыхъ, 8 быковъ большихъ и малыхъ, 8 подтелковъ, 22 овцы старыхъ, да одинъ боранъ, 3 козы старыхъ, 4 козла молодыхъ, 15 свиней большихъ и малыхъ, два гуся, 3 гусыни старыхъ да 6 молодыхъ, всего 11 гусей и гусынь, 24 утки старыхъ и молодыхъ, 14 куръ индѣйскихъ старыхъ и молодыхъ же. Шесть житницъ; а въ тѣхъ житницахъ по сказкѣ старосты Куземки Аникѣва: хлѣба овса стараго 250 четв., нынѣшняго 160 чет., всего 410 чет. Горѣлой ржи 17 чет. Ячменя стараго и нынѣшняго 27 чет., гречи 11 чет. Муки орженой 1 четв. Муки овсяной 6 четв. Пшеницы поль-осмины. Сѣмени олянаго 3 четверика; семени жъ коноплянаго поль-осмины; союду орженаго 4 четверика; ржи нынѣшняго году молоченья 5 чет. Да желѣзнаго заводу 4 лемеха плужныхъ, 3 черда (?) 4 косы, 5 заслоновъ желѣзныхъ, двѣ цѣпи шейныхъ, котель пивной желѣзной и съ крочемъ, ветхъ, желѣзы ножные да котель желѣзной по-

ганой псарной. На томъ же дворѣ особо огороженъ садъ: яблонь по счету большихъ и малыхъ въ садѣ 60 деревъ, да вишень 50 деревъ; да псарной дворъ, а на томъ дворѣ 3 избы, двѣ ветхихъ въ томъ числѣ. Кругомъ того всего двора заборъ; ворота большіе створчатыя о трехъ щитахъ крыты тесомъ.

Да за дворомъ гумно. Въ гумнѣ стоячаго хлѣба, ржи старыхъ 5 скирдовъ. Нынѣшняго 206 года одинъ скирдъ; а по сказкѣ старосты Куземки Аникѣева да цѣловальника Корнюшки Сергѣева въ старыхъ де въ 5 скирдахъ, по 9 сотницъ сноповъ, въ новомъ скирдѣ 80 сотницъ. Овса половина скирда и изъ того де овсянаго скирда измолочено 10 овиновъ, а на овинъ кладено по 250 сноповъ; а въ остаткѣ въ томъ скирдѣ съ 15 овиновъ съ 30 сотницъ сноповъ. — Въ гумнѣ жъ два овина огорожено плетнемъ. Сѣна 22 стога. Во всякомъ стогѣ по 6 возовъ.

На боярскомъ же дворѣ въ житницѣ 6 тушь съ потрохами.

Два горшка масла коровья боярскихъ коровъ; одинъ горшокъ вѣсомъ и съ черепомъ въ полтора пуда, а другой съ черепомъ же въ пудъ. Ящикъ у старосты въ житницѣ съ писмами, съ отписми всякихъ государевыхъ платежей со 188 году и челобитныя крестьянскія подлинныя и книги старостины пріемныя и расходныя, который нынѣ въ старостахъ ходитъ Куземки Аникеева, и иныя всякіе мелкіе крестьянскіе писма, и тотъ ящикъ запечатавъ посланъ къ Москвѣ.

Въ боярскомъ дворѣ, у дѣловыхъ людей у Петрушки Полуехтова дѣтей: Сергунка 3 лѣтъ, Федка дву лѣтъ, Гришка недѣли. У него жъ скотины: 2 коровы, 3 свиньи. У Васьки Матѣева дѣтей нѣтъ; у него скотины: одна корова, два поросенка. У Коски Федорова дѣтей: Степка 3-хъ лѣтъ, Иваншко году, да у негожъ

зять Ивашко Петровъ; у нихъ скотины: 3 коровы, два подтелка, 4 свиньи, 6 овецъ.

Въ селцѣ Высокомъ, Пономаревка тожь, съ деревнями крестьянскихъ и бобыльскихъ дворовъ и что въ которомъ дворѣ людей, и у нихъ дѣтей, и во сколько дѣти лѣтъ и что подъ кѣмъ тягла, и что у нихъ во дворехъ лошадей и всякой скотины, и тому роспись:

Въ селцѣ Высокомъ:

1) (в.) Ивашко Ларіоновъ; у него дѣтей: Ѳедка Мишкишка, женаты. У Ѳедки дѣтей: Микитка 5 лѣтъ, Ѳедка 4 лѣтъ. У него же: 4 лошади да жеребенокъ, 3 коровы, 6 овецъ, 2 козы, 3 свиньи. Тягла подъ нимъ осмакъ.

2) (в.) Мишкишка Сысоевъ; у него сынъ Ивашко 9 лѣтъ, у него жъ 2 лошади, 2 коровы, 2 подтелка, 3 овцы, 5 свиней. Тягла полъ-осмака.

3) (в.) Максимко Ивановъ; у него дѣтей: Аѳонка женатъ да Кирюшка 20 лѣтъ; Степка 10 лѣтъ. У Аѳонки сынъ Петрушка полу-году. У него 3 лошади, 2 коровы, 5 овецъ, 4 свиньи. Тягла осмакъ безъ чети.

4) (в.) Ивашко Семеновъ; у него дѣтей: Мишка 16, Юрка 11 лѣтъ. 2 лошади, 1 корова съ подтелкомъ, 2 овцы, 3 свиньи. Т. четверть осмака.

5) (в.) Степка Васильевъ; у него сынъ Марко полу-тору году, да у него же пасынки: Ѳедка 11, Тимошка 7, Кузка 5 лѣтъ, Яковлевы дѣти. 2 лошади да корова да свинья. Тягла треть осмака.

6) (в.) Матюшка Гавриловъ; у него дѣтей: Ѳедка, Ивашка, Ганка въ срослыхъ лѣтехъ не женаты. У нихъ 4 лошади, 4 овцы, 2 свиньи. Т. осмакъ безъ трети.

7) (в.) Ивашко Семеновъ; у него дѣтей: Ивашко 5 л., Алексапка 2-хъ лѣтъ; 2 лошади, да корова съ подтелкомъ, 2 овцы, 2 свиньи. Т. чет. осмака.

8) (в.) Сенка Волѳимировъ; у него сынъ Мишка, у Мишки дѣтей: Ивашко 11, Антишка 8 л. Лошадь да

жеребенокъ, корова да два подтелка, двѣ овцы, 4 свиньи. Т. полъ-осмака.

9) (в.) Васка Якимовъ; у него дѣтей: Сергунка женатъ, Тараска 25, Ивашка 20 л. не женаты. 3 лош. да жеребенокъ, корова съ подтелкомъ, 2 овцы, одна свинья. Т. полъ-осмака.

10) (в.) Ивашко Ѡсдоровъ; у него сынъ Алешка полтора-году; 2 лошади, да жеребенокъ, 3 овцы, 4 свиньи. Т. полъ-осмака.

11) (в.) Степка Аванасьевъ; у него дѣтей: Ивашко, Гришка 13, Ганка 8, Ѡедка 4 лѣтъ. У Ивашки сынъ Артюшка году. 4 лошади да жеребенокъ, 2 коровы, 2 подътелка, 7 овецъ, 5 свиней. Т. осмакъ.

12) (в.) Гришка Сидоровъ; у него дѣтей: Никитка, Ѡедка вдовъ, Ивашка женатъ; у Никитки сынъ Якушка голу. 4 лошади да жеребенокъ, 2 коровы, 4 подтелка, 7 овецъ, 6 свиней. Т. осмакъ.

13) (в.) Куземка да Ондрюшка Аникѣевы; у Куземки дѣтей: Лунка 15, Сергунка 10, Петрушка 3-хъ лѣтъ; у Андрюшки дѣтей: Куземка 10, Ларка 3-хъ лѣтъ; 4 лошади да жеребенокъ, корова да два подтелка, 4 овцы, 4 свиньи. Тегла осмакъ безъ чети.

14) (в.) Гришка Аникѣевъ; у него дѣтей: Обрамко 10, Мишка 6 лѣтъ; 3 лошади, 2 овцы, 2 свиньи. Тягла треть осмака.

15) (в.) Сенка Клеменьтьевъ; у него пасынокъ Петрушка Родіоновъ 10 л. 2 лошади да жеребенокъ, корова съ подтелкомъ, 3 овцы, одна свинья. Т. осмака.

16) (в.) Пашка Васильевъ. У него дѣтей: Матюшка 10, Митка 8 лѣтъ; 3 лошади да жеребенокъ, 2 коровы, 2 подтелка, 5 овецъ, 3 свицьи. Т. осмакъ безъ трети.

17) (в.) Симонка Ларіоновъ; у него дѣтей: Сенка, Якушка женаты, Ивашко 23, Степка 12 лѣтъ; 4 ло-

шеди, да жеребенокъ, да корова, два подтелка, 7 овецъ, 4 свиньи. Тягла осмакъ.

Всего въ селцѣ Высокомъ 10 осмаковъ съ третью осмака.

Въ жеребью села Малыхъ Оренба.

1) (в.) Никитка Овдокимовъ, женатъ; 2 лошади, корова, 2 подтелка. Тягла треть осмака.

(За тѣмъ слѣдуетъ исчисленіе 11 дворовъ. — Въ нихъ 29 душъ муж. пола. — У нихъ 22 лошади, 5 жеребятъ, 14 коровъ, 13 подтелковъ, 31 овца, 24 свиньи.....)

Всего въ жеребью села Малыхъ Оренбахъ (?) 5 осмаковъ съ полу-осмакомъ.

Въ деревнѣ Черницынѣ оброчной:

1) (в.) Максимко Калининъ; у него сынъ Мишка, у Мишки с. Ивашко 6 лѣтъ. У него 3 лошади и т. д.

(За тѣмъ слѣдуетъ исчисленіе 32 дворовъ, — въ нихъ мужеск. пола душъ 111 душъ. У нихъ скота: 68 лошадей, 26 жеребятъ, 63 коровы, 49 подтелковъ, 151 овца, 78 свиней.)

Всего въ деревнѣ Черницынѣ 16 осмаковъ; съ осмака по 6 д. съ четью, и того 100 денежныхъ доходовъ.

Въ необрочной деревнѣ Прислону:

1) (в.) Якимко да Авдюшка и т. д.

(Слѣдуетъ исчисленіе 6 дворовъ, въ нихъ 18 душъ муж. п.; одинъ крестьянинъ въ бѣгахъ. Скота у нихъ: 19 лошадей, 5 жеребятъ, 12 коровъ, 6 подтелковъ, 30 овецъ, 18 свиней.)

Всего въ деревнѣ Прислону 4 осмака.

И всего въ селцѣ Высокомъ, Пономаревка тожъ, въ жеребью села Малыхъ Отренба — въ деревнѣ Черницынѣ, въ жеребью деревни Прислону (лѣ) 36 осмаковъ безъ поля-цель-трети осмака.

Да по сказкѣ стараго старосты Степки Аеонасьева

посѣяно де ржи къ нынѣшнему къ 206 году 27 десятинь съ полудесятиною; а на десятину высѣено по 2 чет. — всего 57 чет. высѣено.

Да по сказкѣ старосты Куземки Аникѣева въ житницѣ сѣраго сермяжнаго сукна 11 аршинъ, да овечьи шерсти пудъ; и по сказкѣ его то осматривано.

Да тѣ вышеписанные старосты оба сказали: въ ящикѣ де съ платежными отписми росписка въ хлѣбѣ боярскомъ въ 39 четвертяхъ на столъника на князь Аеонасыева человекѣ князь Васильева сына Борятинскаго, на Васку Одинцова, что онъ занялъ въ прошломъ въ 204 году, Августа въ 21 день; и по той роспискѣ хлѣбъ не плаченъ, и та росписка въ ящикѣ съ писмами запечатавъ послана къ Москвѣ жъ.

Роспись Нижегородской вотчинъ, деревнѣ Зименка, что въ ней по наѣзду въ нынѣшнемъ въ 206 году Феврала 5 числа явилось, и то писано ниже сего:

Деревня Зименка, на р. на Волгѣ, а въ ней крестьянскіе и бобьльскіе дворы.

(в.) Фролко Евдокимовъ, вдовъ; у него 2 лошади да корова, 2 овцы, 6 свиньи. Подъ нимъ тягла 1 четверть осмака; 2 лехи.

(в.) Андрюшка Савельевъ; у него дѣтей: Ивашко 19 лѣтъ, Матюшка 11, Алешка 5 лѣтъ. Одна лошедь, да теленокъ, 6 овецъ. Тягла полъ-осмака 4 лехи.

(За тѣмъ слѣдуетъ описаніе крестьянскихъ дворовъ всего 23 двора, — въ нихъ людей 76 душъ мужеска пола; — у нихъ 48 лошадей, 15 жеребятъ, 41 корова, 29 подтелковъ, да быкъ; 126 овецъ, 54 свиньи; — всего подъ ними тяголъ 10 осмаковъ; — (80 лехъ).) — Далѣе

Да вобьлжй:

(в.) Фодотка Сергѣевъ; у него дѣтей: Федка 12, Карпушка 10, Гришка году. Скотины, и тягла, и пашни нѣтъ.

(в.) Ивашко Васильевъ; тегла, и пашни, и скотины нѣтъ.

Да въ Нижнемъ Новгородѣ боярской дворѣ, а въ немъ одна изба поземная; противъ ее сѣни, кругомъ заборъ; — а въ томъ дворѣ живетъ крестьянинъ Кирсанко Ивановъ. У него сынъ Мишка 6 лѣтъ; да у него же одна лошадь, корова да подтелокъ.

Да той же деревни Зименокъ на вотчинной землѣ, на р. на Волгѣ, построень кобакъ, а словеть на Великомъ врагѣ, а на томъ кобакѣ сидитъ Московской житель Иванъ Ивановъ сынъ Ушаковъ.

А по сказкѣ той деревни старосты Ивашки Иванова и всѣхъ крестьянъ, той де кобакъ построень издавна; а прежь сего Василью Богданову сыну Лихачеву съ того кабачьева мѣста давано оброку по 50 рублевъ денегъ, а окольничей де князь Федоръ Юрьевичъ бралъ по 50 ведръ вина. — А въ той же деревнѣ Зименкахъ тягла подъ ними 10-ть осмаковъ, и съ осмака де прежь сего оброку они давали по 6 рублевъ, всего по 60 рублевъ; а въ осмакѣ де у нихъ имѣется по осми леховъ.

Да что явилъ староста какихъ писемъ, и тѣ писма съ сею тетрадюю запечатавъ съ тѣмъ старостою посланы къ Москвѣ.

(Современный подлинникъ писанъ разными руками; всѣ описанія переплетены въ кожаный переплетъ съ тачковыми жъ завязками. Рукопись принадлежитъ мнѣ.)



О П И С А Н І Е

ГОРОДА БЪЛВА И БЪЛВСКАГО УЪЗДА,

**СО ВСЪМИ ЛЕЖАЩИМИ ВЪ НИХЪ ДАЧАМИ, ВЪ ЧЪЕМЪ
ОНИ ВЛАДЪНИИ, КАКОЕ ЧИСЛО МУЖ. ПОЛУ ДУШЪ И
СКОЛЬКО МЪРЮЮ ЗЕМЕЛЬ, СО ВНЕСЕНІЕМЪ ЭКОНОМИ-
ЧЕСКИХЪ ПРИМЪЧАНІЙ, 1792 ГОДА.**

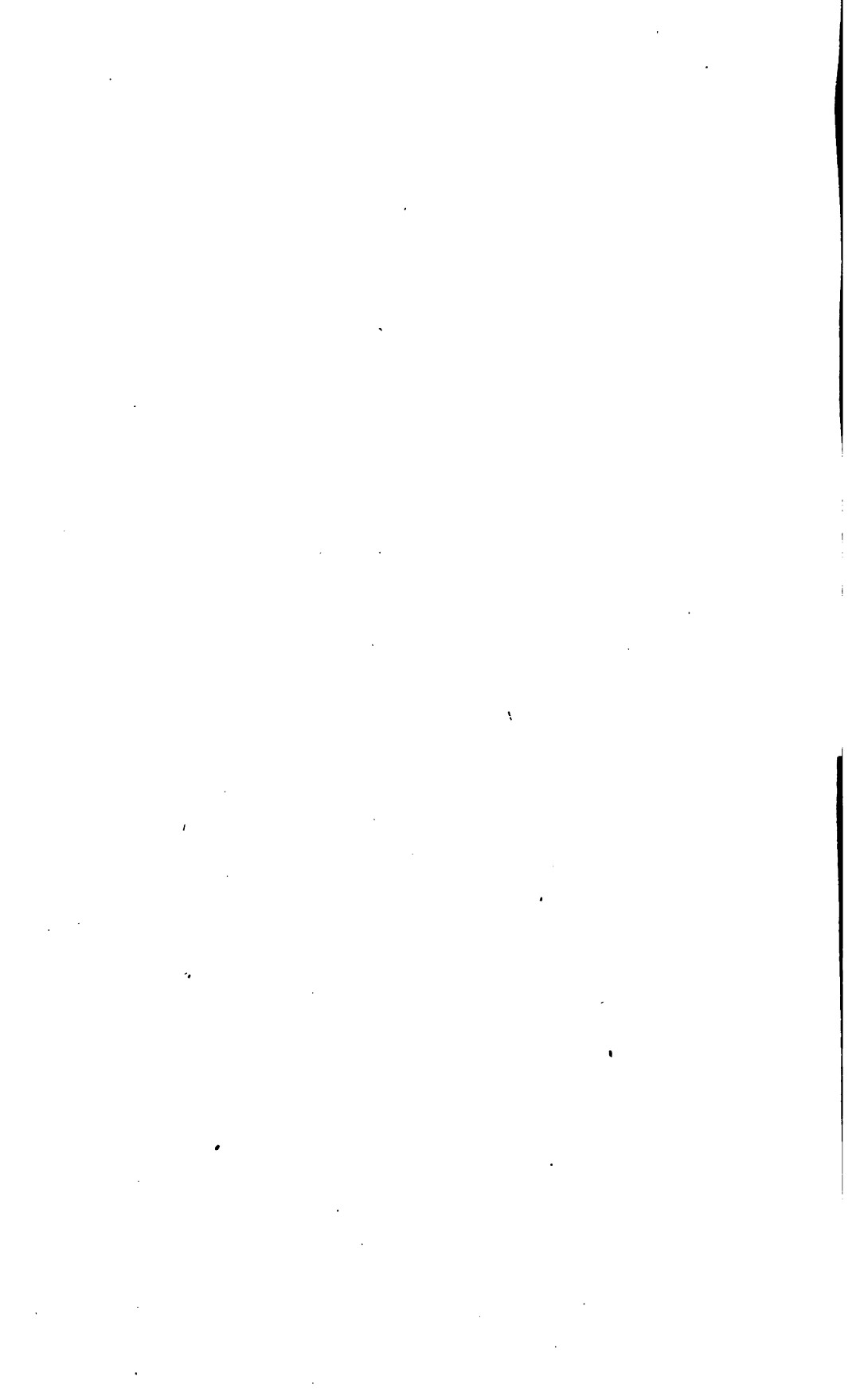

А.) Города Бѣлева крѣпость и селидебная земля. Дворовъ 43. По ревизіи душъ мужеска пола 30, женс. 28. Подъ усадьбой 7 десятинь 2253 саж., сѣнныхъ покосовъ 10 д. 2091 с. Неудобныхъ мѣстъ: 5 дес. 1822. Всего 24 д. 1366 с. На высокой горѣ, рѣки Оки и рѣчки Бѣлевки на лѣвой сторонахъ; съ Сѣверной стороны огражденъ небольшимъ ровомъ, коего нынѣ отъ давнихъ лѣтъ остался малый видъ. — Въ той крѣпости публичныхъ строеній соборная Церковь Успѣнія Пресвятой Богородицы съ придѣломъ Архистратига Божія Михаила, каменная.

В.) Предмѣстіе онаго города и градская селидебная земля. Дворовъ 1033, Душъ муж. п. 2544, ж. 2542. Подъ усадьбою 133 дес. 2089 сажень. Сѣннаго покосу 34 дес. 855 сажень. Неудоб. мѣсть 35 дес. 1035 сажень. Всего 203 дес. 1579 саж. — Рѣки Оки и рѣчки Фатьяновской Вырки, овраговъ Паниковского, Карачевского и безымяннаго отвершка на лѣвой и по обѣ стороны рѣчекъ Малой Вырки, Бѣлевки, отвершковъ Карачевского, дву Бѣлевскихъ и пяти безымянныхъ.

Въ томъ предмѣстьѣ два монастыря: первый мужской, Спаса Преображенія Господня, 2-го класса; огражденъ девятиугольной, съ семи сторонъ каменною стѣною, а съ двухъ деревянной съ двумя воротами; въ немъ 4 церкви каменные, 1-я Соборная Спаса Преображенія съ придѣломъ—Архангела Михаила, 2-я Введенія во храмъ Пресвятыя Богородицы съ придѣломъ 3-хъ Святителей Василия Великаго, Григорія Богослова и Іоанна Златоустаго. 3-ья Іоанна Предтечи, 4-я надъ воротами Алексѣя Митрополита. Келей каменныхъ четыре, деревян-

ныхъ десять; два дома для Правленія Духовныхъ дѣлъ каменный и деревянный. Второй женскій крестовоздвиженскій, въ третьемъ классѣ; огражденъ десяти-угольною деревянною стѣною съ одними воротами. Въ немъ церковь каменная Воздвиженія креста Господня съ придѣломъ Св. Николая Чюдотворца, келей деревянныхъ 12.

Приходскихъ церквей 12. Въ числѣ ихъ каменныхъ 8, деревянныхъ 4.

Жители города большею частью имѣютъ торги разными шелковыми, шерстяными и прочими товарами, не въ одномъ Бѣлевѣ, но и въ другихъ; закупаютъ пеньку, масло, лѣсъ, воскъ, а нѣкоторые имѣютъ при С. Петербургскомъ портѣ торгъ пенькою, юфтью, саломъ, воскомъ и хлѣбомъ; другіе жъ купцы и мѣщане торгуютъ въ украинскихъ Малороссійскихъ городахъ и въ мѣстечкахъ, и бывають въ заграничной арміи при полкахъ маркитантами. Сверхъ сего по способности водной коммуникаціи по р. Окѣ отпускаютъ на судахъ хлѣбъ, пеньку, сало черезъ разные города до столичнаго города Москвы. Женщины упражняются въ домашнихъ рукодѣліяхъ.

При томъ въ городѣ заводовъ кожевенныхъ 18, самотопенныхъ 3. На рч. Малой Выркѣ двѣ мучныя мѣльницы, каждая о двухъ поставахъ. Водами городъ изобиленъ и вода здорова, Въ р. Окѣ ловится рыба, щуки, окуни, головли, плѣтва, лещи, ерши и другихъ родовъ довольно. Рѣка Ока противъ города мѣстами въ лѣтнее жаркое время глубиною въ два аршина, шириною въ тридцать сажень. — По р. Окѣ въ разлитіе полой воды, бываетъ судовой ходъ изъ губернскаго города Орла и Бѣлева и внизъ до города Калуги, а отъ онаго до устья Москвы рѣки близъ города Коломны, а Москвою рѣкою вверхъ до столичнаго города Москвы барками грузомъ до 4-хъ тысячъ, а стругами до 30,000 пудъ.

Всего въ городѣ и въ предмѣстьѣ: дворовъ 1076.

Душъ муж. п. 2574, ж. 2570. Подъ усадьбою 141 д. 1942 саж. Сѣннаго покосу 45 д. 546 с. Неудоб. мѣсть 41 д. 457 с. Всего 228 д. 545 сажень.

Состоящія при ономъ городѣ въ градской округѣ:

С. Пушкарская слобода, на которой населеніе имѣютъ пушкарі, купечество, мѣщанство и разночинцы. Дворовъ 20, муж. п. 67, ж. 58. Подъ усад. 5 дес. 1425 с., сѣннаго покосу 1 дес. 385 с. Неудоб. мѣсть 430. Всего 6 дес. 2240 сажень. По обѣ стороны большой дороги, лежащей изъ г. Бѣлева въ г. Козельскъ пушкарі на казенномъ оброкѣ, а купцы торгуютъ разными мелочными товарами, а прочіе бывають въ полкахъ маркитантами.

Д) Стрѣлецкая слобода, однодворцевъ, купцевъ и мѣщанъ. Дворовъ 20, душъ 26 м. п., 19 ж. — Подъ усадьбою 9 дес. 1148 саж. Сѣннаго покосу 3 дес. 2396 с. Неуд. з. 2366 с. — Всего 14 д. 1110 с. Рѣки Оки на лѣвой и безымяннаго отвершка на правой сторонахъ и на обѣ стороны р. Бѣлевки. Два дома купеческ. каменные. Покосы средственны; однодворцы на казенномъ оброкѣ, а купцы торгуютъ.

Е) Пушкарская Шумилова слобода однодворцевъ, что прежде были пушкарі. Дворовъ 7. Душъ м. п. 18, ж. п. 22. Подъ ус. 1 дес. 2142 с., сѣн. пок. 1 дес. 1348. Неудобн. земли 920 с. Всего 3 дес. 1910 с. — На лѣв. сторонѣ верхоя р. Бѣлевки. Однодворцы на казенномъ оброкѣ.

Ф) Градская выгонная земля, въ первомъ мѣстѣ, владѣнія того города купечества и мѣщанства. Подъ усадьбою 9 дес. Пашни 39 дес. Сѣн. пок. 614 д. Лѣсу 1173 дес. 551 с. Неуд. з. 108 дес. 650 саж. — Всего 1943 дес. 1201 саж. — Рѣки Оки, рѣчекъ большаго Сестрика и Родца, Оврага Паниковского, а рч. Большой и Малой Дѣвоши, старой и повой Вежень, малаго Сестрика, оврага Паниковецъ и безымяннаго на лѣвыхъ сторонахъ, и

по обѣ стороны р. Оки, рѣчекъ малой и средней Сестричь, Фатьяновской Вырки, Родцевъ, шести безымянныхъ отвершковъ и четырехъ большихъ дорогъ изъ г. въ города Чернь, Лихвинъ, Одоевъ и Болховъ; земля сѣроглиниста, хлѣбъ родственной, покосы хороши. Лѣсъ дровяной.

Г) Градская выгонная земля во второмъ мѣстѣ, на которой два кладбища: сѣннаго покосу 39 дес. 809 с. Неуд. з. 7 д. 1680 с. Итого 47 дес. 89 с. — Овраговъ Лютимскаго на правой, Маркова на лѣвой и по обѣ стороны безымяннаго отвершка, при большой дорогѣ, лежащей изъ города Бѣлева въ г. Козельскъ. На кладбищахъ двѣ часовни, одна каменная, другая деревянная.

Н) Писцевая Церковная земля города Бѣлева, Ц. Св. Ап. Петра и Павла, священно и церковно-служителей. Пашни 13 дес. 220 саж., сѣн. пок. 2 дес. 2222 с. — Всего 16 дес. 1852 саж.

Писцевые сѣнные покосы, священно и церковно-служителей:

І.) Церкви Св. Пророка Или: сѣн. пок. 4 д. 1763. Неуд. м. 315 с. Всего 4 дес. 2018. — На суходолѣ покосы хороши.

К.) Церкви Рожества Пр. Богородицы. Сѣн. пок. 1 д.

Л) Писцевая земля Церкви Св. Ап. Петра и Павла священно и церковно-служителей. Пашни 10 дес. 524 саж. Сѣн. пок. 3 д. 96 с. Неудоб. м. 7 дес. 690 с. — Итого 20 дес. 1310 с. — Рѣки Оки и рѣчки малой Сестрички на правой и по обѣ стороны большой дороги изъ г. Бѣлева въ г. Чернь. Земля иловатая; хлѣбъ родственной, покосы хороши.

М.) Казенная выморочная земля изъ стрѣлецкихъ земель, отдаваемая изъ оброку отъ Бѣлевскаго уѣзнаго казначейства сельца Фатьянова крестьяножъ. Пашни 4 д. Сѣн. пок. 1 д. 522 с. Неуд. м. 3 д. 1200 с. — Всего

8 дес. 1722 саж. На лѣв. ст. р. Оки; земля иловатая; хлѣбъ средственный.

Н.) Пашенная земля г. Бѣлева стрѣлцкой слободы, владѣнія той слободы Стрѣльцевъ 8 дес, 2273 саж. Сѣн. пок. 2 д. 1704. Неуд. м. 965 с. Всего 12 дес. 142 с. На лѣв. ст. р. Родца. Земля иловатая. Покосы средственны.

О.) Сѣнн. покосы именуемые Родцы города Бѣлева, ц. Женъ Мвроносиць священно и церковно-служителей 2 д. 2310 с. — Неуд. м. 1 д. 1100 с. Всего 4 дес. 1010 с. На лѣв. ст. Оки. Покосы хороши.

Р.) Сѣнн. покосы соборной ц. Успѣнія Пр. Богородицы, священно и церковно-служителей 2 дес. 537. — Неуд. м. 1 д. 840 с. И того 3 д. 1377 с.

Q) Писцевая церковная земля ц. Св. Аpos. Петра и Павла Священно и церковно-служителей. Пашни 7 дес. 1813 с. — Неуд. м. 1 д. 901 с. Всего 9 дес. 314 с. На суходолѣ, хлѣбъ средственный. Земля иловатая.

Р.) Часть пустоши Богдановой; стрѣлцкой слободы Стрѣльцевъ. Пашни 38 д. 1464 Сѣнн. пок. 1 д. 200 с. — Неуд. 1400 с. — Всего 40 д. 664 с.

С.) Пашенная зем. Бѣлевской пушкарской слободы пушкарей. Пашни 9 д. 1215 с. — Неуд. м. 660 с. Всего 9 д. 1875 с. — На суходолѣ, земля иловатая; хлѣбъ средственный.

Т.) Игумнова слободка, экономического вѣдомства крестьянъ, что прежде были Бѣлевскаго Спаса Преображенія Монастыря. Дворовъ 16 душъ м. п. 67. ж. 40. Подъ усадьбою 6 д. 24 с. Пашни 47 д. 139 саж. Сѣн. пок. 4 д. 1000 с. Неуд. м. 8 д. 1850 с. Всего 66 д. 613 с. Рѣчки малой Вырки на лѣвой, а оврага Карачевскаго на правой сторонахъ. Земля иловатая, хлѣбъ и покосы средственны. Крестьяне на казенномъ окладѣ.

У.) Отхожая пашенная земля, бѣломѣстной слободы казаковъ. Паш. 48 д. 990 с. — Лугу 1 д. и 2156 с., Неуд. земли 462 с. Всего 50 д. 1238.

V.) Казенные покосы, отдаваемые изъ оброку отъ Бѣлевскаго казначейства сел. Фатьянова крестьяномъ, 4 д. 1380 с. Неуд. з. 1800. Всего 5 д. 780 с. — На лѣв. ст. рч. Фатьяновской Вырки. Покосы родственны.

W.) Часть Пустоши Богдановской, стрѣлецкой слободы стрѣльцевъ. Пашни 92 дес. 49 с. Сѣн. пок. 3 д. 380 с. — Неуд. зем. 2 д. 1860 с. — Всего 97 д. 2289 с.

X.) Писцевая церковная земля Церкви Аѳонасія и Кирилла. Пашни 105 д. 256 с. Сѣн. пок. 5 д. 2000 с. — Неудоб. мѣсть 2 д. 2200 с. Всего 113 д. 2056 с. Рѣч. малой Вырки на правой и по обѣ стороны овраговъ Стойлова и безымяннаго. Земля иловатая, хлѣбъ родственны, покосы хороши.

Y.) Отхожая пашенная земля Бѣлев. подмонастырской слободы экономич. вѣдомства, что прежде была Спаса Преображенія монастыря крестьянъ. Пашни 156 д. 2246 с. Сѣн. пок. 5 д. 566 с. Неудобныхъ мѣсть 8 дес. 882 с. Всего 170 дес. 1294 с. — Рѣчекъ Малой Вырки и Карцовки и оврага Стойлова на правой, а безымяннаго и другаго Стойлова на лѣвой, и по обѣ стороны означенныхъ рѣчекъ и дву безымянныхъ овраговъ. Земля иловатая, хлѣбъ и покосы родственны.

Z.) Писцевая Церковная земля Церквей, соборной Успѣнія Пр. Богородицы, приходской Св. Женъ Мирносицъ. Пашни 80 д. 2278 с. Сѣн. пок. 4 д. 1400 с. Неуд. мѣсть 3 дес. 1644 с. — Всего 89 дес. 522 с. Рѣчки Малой Вырки и оврага безымяннаго на лѣвыхъ, а Карачевскаго оврага на правой сторонахъ и по обѣ стороны верховья онаго и большой дороги изъ г. Бѣлева въ г. Козельскъ. Земля иловатая, хлѣбъ и покосы родственны.

A Писцевая церковная земля ц. Владимірскаія Пр. Богородицы. Пашни 47 дес. 1077 с. Сѣн. пок. 2 д. 400. Лѣсу 3 д. 1600. Неуд. з. 2 д. 910 с. Всего 55 д.

1587 с. Р. Малой Вырки на лѣвой и оврага безыменнаго на правой сторонахъ.

В.) Отхожая пашенная земля Бѣлевск. бѣломѣстной слободы однодворцевъ 79 дес. 2073 пашни. Лугу 10 дес. 1450 с. Лѣсу 45 д. 1517 с. Неуд. м. 3 д. 492 с. Всего 139 дес. 732 с. Рѣчки Малой Вырки и безымяннаго отвершка на правыхъ и обѣ стороны двухъ овраговъ Елочнаго и безымяннаго. Земля иловатая. Хлѣбъ средственный, Покосы хороши. Лѣсъ строевой и дровяной, березовой, дубовой и осиновой.

С.) Писцевая церк. земля церкви Николая Чюдотворца и Св. Великом. Прасковіи нарицаемныя Пятницы, пашни 44 д. 2065 с. — Лугу 2 д. 1200 с. — Лѣсу 1 д. 50 с. Неуд. з. 2 д. 646 с. Всего 50 дес. 1561 с. — На лѣвыхъ сторонахъ р. Малой Вырки и оврага Якушина и при большой дорогѣ изъ г. Бѣлева въ г. Козельскъ. Земля иловатая; хлѣбъ и покосы средственны, лѣсъ дровяной.

Д.) Писцевая церк. земля церкви Св. Ап. Петра и Павла, 4 дес. 2391 с. пашни. — Неуд. з. 1 д. 1200 с. Всего 6 дес. 1191 с. По обѣ стороны большой дороги въ г. Козельскъ. Земля иловатая, хлѣбъ средственный.

Е.) Отхожая пашенная земля пушкарской слободы однодворцевъ. Пашни 12 д. 150 с. Неуд. з. 1650 с. Всего 13 д. 1800 с. На правой сторонѣ безымяннаго отвершка и по обѣ стороны большой дороги въ г. Козельскъ. Земля иловатая, хлѣбъ средственный.

Ф.) Казенная земля выморочная изъ стрѣлецкихъ земель, отдаваемая изъ оброку отъ Бѣлевскаго уѣзднаго казначейства города Бѣлева купечеству и мѣщанству. Паш. 29 д. 2174 с. Неуд. з. 4 д. 2080 с. Всего 34 д 1754 с. На суходолѣ; земля иловатая. Хлѣбъ средственный.

Г.) Пашенная земля Пушкарской слободы пушкарей. Пашни 9 д. 2336 с.

Н.) Писцевая церковная земля ц. Живоначальныя Троицы и Василия Пресвитера. Пашни 152 д. 120 с. — Сѣв.

пок. 16 д. Неуд. м. 6 дес. 1100 с. — Всего 174 дес. 1220 с. — Рѣчекъ Лютимки и Волкуши на правыхъ, и по обѣ стороны р. Лютимки и семи безъимянныхъ отвершковъ. Земля иловатая. Хлѣбъ средственной. Покосы хороши.

I.) Писцевая церк. земля церкви Успѣнія Пресв. Богородицы, Обновленія храма Воскресенія Христова, Покрова Пресв. Богородицы, Стефана исповѣдника, Сергія Чудотворца и Срѣтенія Господня, Пашни 160 д. 42 с. Лугу 9 дес. 1140 с. Неуд. з. 4 дес. 2300 с. Всего 174 д. 1082 с. По обѣ стороны верховья безъимяннаго отвершка. Земля иловатая, хлѣбъ и покосы средственны.

K.) Отхожая пашенная земля, Пушкарской слободы пушкарей. Пашни 11 д. 150 с. Сѣн. пок. 186 с. Неуд. з. 420 с. Всего 11 д. 756 с. — По обѣ стороны безъимяннаго отвершка хлѣбъ и покосы средственны.

L.) Бѣломѣстная слобода, владѣнія казаковъ, на которой поселеніе имѣють купцы, мѣщане, разночинцы, священно и церковно служители съ выдѣленною въ трехъ мѣстахъ церковною землею Дворовъ 69 — Душь муж. п. 144 ж. п. 83. Подъ усадьбами 11 д. 1950 с. — Пашни 193 д. 15 с. Сѣн. пок. 38 д. 2163 с. Лѣсу 7 д. 2290 с. — Неуд. м. 20 д. 560 с. — Всего 271 дес. 2178 сажень. Рѣки Оки на лѣвой, а безъимяннаго отвершка на правой сторонахъ. Церковь каменная во имя Николая Чудотворца, церковныя земли на суходолѣ. Земля иловатая, хлѣбъ средственный, покосы хороши. Купцы и мѣщане торгъ имѣють разными мелочными товарами. Казаки на казенномъ окладѣ.

M.) Отхожіе луга пушкарской слободы однодворцевъ 10 дес. 1494 с. пашни; сѣн. пок. 35 дес. 2031 с. — 11 дес. 1291 с. неуд. земли. Всего 58 д. 16 с.

N.) Отхожіе луга стрѣлецк. слободы однодворцевъ. Пашни 5 дес. 1956 с. Сѣн. пок. 21 дес. 1824 с. — Неуд. з. 12 д. 560 с. Всего 39, 1940 с. — На лѣвой

и по обѣ стороны большой дороги. Земля иловатая, хлѣбъ средственной, покосы хороши.

Сѣнные покосы:

О.) Игушовой слободки экономичес. вѣдомства, что прежде было Спаса Преображенія монастыря, крестьянъ 7 дес. 1544 Неуд. з. 438 с. И того 7 д. 1982 с. На суходолѣ, покосы хороши.

Р.) Спаса Преображенія Монастыря, данные на довольствіе того монастыря игумену съ братьею. Сѣн. пок. 7 д. 2010 с.

Q.) Подмонастырной слободки экономического вѣдомства крестьянъ, что прежде была Спаса Преображенскаго монастыря 21 д. 747 с. Неуд. з. 159. — Всего 21 дес. 906 с.

Р.) Той же слободки крестьянъ 8 д. 1949 с.

С.) Проданная казенная земля Прасковѣ Теодоровой дочери Юшковой. Пашни 3 д. 903 с. Лугу 24 д. 2209 саж. Неуд. земли 1 д. 220 с. Всего 29 д. 939 с. — На лѣв. сторонѣ р. Вежны и Гвилушки, при большой дорогѣ изъ г. Бѣлева въ г. Лихвинѣ. Земля иловатая, хлѣбъ средственной, покосы хороши.

Т.) Писцевая церковн. земля церкви Василя Пресвитера. Пашни 1 д. 1620 с, сѣн. пок. 6 д. 547 с. Неуд. з. 775 с. Всего 8 д. 542. Рѣчки ст. Вежны и безымяннаго отвершка на лѣв. сторонѣ. Земля иловатая. Хлѣбъ средственной, покосы хороши.

У.) Сѣнные покосы села Болота, К. Николая Никитича Львова 16 д. 724 с. — Неуд. з. 3 д. 1990 с. Всего 20 д. 314. — При большой дорогѣ въ г. Одоевъ. Покосы хороши.

И того въ градской окружной межѣ: Дворовъ 1216. Душъ м п. 3093, ж. п. 2782. Подъ усадьбою 185 д. 1431 с. Пашни 1429 д. 233 с. Сѣн. пок. 985 д. 153 с.

Лѣсу 1228 д. 964 с. Неуд. з. 279 д. 1093 с. — Всего 4112 д. 1474 с.

Въ уѣздъ:

№ 1. *Деревня Куракова*, Николая Θεодорова сына Колычева и бывшей Коллегіи Экономіи, что нынѣ казеннаго вѣдомства крестьянъ, 49 дворовъ, 120 д. муж. и, 105 жен. Подъ усадьбою 25 дес. — Пашни 497 д. 537 с. Сѣннаго покосу 211 д. 200 с. Лѣсу 111 д. Неуд. мѣсть 22 д. 1790. Всего: 867 д. 127 с. — На суходолѣ, а дачею р. Оки, рѣчекъ Вежны и старой Вежны, Черемашны на правыхъ, и по обѣ стороны тѣхъ же рч. Вежны и старой Вежны, трехъ безъимянныхъ отвершковъ и большой дороги, изъ гор. Бѣлева въ г. Лихвинъ. На р. Вежнѣ мучная мѣльница о дву поставяхъ. Земля пловатая. Хлѣбъ средственный, покосы хороши; лѣсъ дровяной; крестьяне на оброкѣ.

Отхожіе луга:

№ 2. Гор. Бѣлева, Стрѣлецкой слободы стрѣльцевъ; Сѣн. пок. 4 дес. 1811 с. — Неуд. мѣсть 2280. — Всего 5 дес. 1691 с. По обѣ стороны вышеннсанной большой дороги. Покосы хороши.

№ 3. Г. Бѣлева, Стрѣлецк. слободы однодворцевъ, сѣн. п. 1 дес. 1290. Неуд. ж. 428 саж. Всего 1 дес. 1718. На лѣвой сторонѣ р. старой Вежны покосы хороши.

№ 4. Г. Бѣлева Игумновой слободы, экономического вѣдомства крестьянъ 3 дес. Неуд. мѣсть 1604 саж. Всего 3 дес. 1604 саж.

№ 5. Стрѣлец. слободы Стрѣльцевъ: Пашни 2172 с. Сѣн. п. 600 с. Всего 1 д. 372 саж. На суходолѣ, хлѣбъ средственной, покосы хороши.

№ 6. *Село Болото*, К. Ивана, Павла и Василья Николаевыхъ дѣтей Львова. 95 дворовъ. 338 д. муж. п. 335 ж. Подъ усадьбою 65 дес. Пашни 1071 д. 121 с.

Сѣн. п. 113 дес. 800 саж. Лѣсу 1117 дес. 1201 с. Неуд. мѣсть 39 дес. 1885 саж. Всего 2406 дес. 1607 саж. Рѣчки Холхи, верховъ Игунаго и Лазникова на правой, а безъимяннаго отвершка на лѣвой, и по обѣ стороны большой дороги изъ г. Бѣлева въ г. Одоевъ. Церковь деревянная Покрова Пр. Богородицы, Домъ господской каменной съ плодovitымъ садомъ. Земля иловатая, хлѣбъ средственной, покосы хороши. Лѣсъ строевой и дровяной, березовой, сосновой, липовой и дубовой. Крестьяне на пашнѣ.

Писцевыя церк. земли:

№ 7. С. Болото, ц Николая Чудотворца, священно и церк. служителей. Пашни 17 дес. Сѣн. покос. 4 десят. 1200 с. Неуд. мѣсть 2340 саж. — Всего 22 д. 1140 с. Рѣчки Холхи на лѣвой, а безъимяннаго отвершка на правой сторонахъ. Земля иловатая, хлѣбъ и покосы средственны.

№ 8. Тогожъ села Пашни 10 д. Лѣсу 2 д. 1200 с. Неуд. м. 1408 с. Всего 13 д. 208 саж. Рѣчки малой Дѣвоши, на правой, а верха Клинка, на лѣвой сторонахъ. Земля иловатая, хлѣбъ средственной, лѣсъ дровяной.

№ 9. Село Темрянь, съ пустошью Горицыной, Прасковьи Федоровой дочери Юшковой, Василья и Нила Алексѣевыхъ дѣтей Левшиныхъ. 37 дворовъ, 150 душ. муж. пола, 125 ж. Подъ усадьбою 27 д. Пашни 166 д. 1642 с. Сѣн. пок. 53 д. Лѣсу 541 д. Неуд. м. 33 д. 658 с. Всего 820 д. 2300 саж. По обѣ стороны р. Темрянки, на которой два пруда, при большой дорогѣ изъ Бѣлева въ г. Чернь. Ц. каменная Покрова Пресв. Богородицы, домъ господской каменной съ плодovitымъ садомъ. Выселенный изъ онаго села постоянный дворъ на суходолѣ, при большихъ дорогахъ изъ г. Бѣлева въ г. Чернь и Мценскъ. Земля сѣроглинистая. Хлѣбъ средственной. Покосы хороши. Лѣсъ строевой и дровяной. Крестьяне на пашнѣ.

ПИСЦЕВЫЯ ЦЕРКОВНЫЯ ЗЕМЛИ.

№ 10. Села Темряни, ц. Покрова Пр. Богородицы священно и церковно-служителей. Пашни 3 дес. 404 саж. Неуд. мѣсть 300 с. Всего 3 д. 704 с. — Близь р. Темрянки и большой дороги. Хлѣбъ средственной.

№ 11. Тогожь села П. 8 д. 1190 с. — Неудоб. м. 100 с. Всего 8 д. 1290 с.

№ 12. Тогожь села Паш. 16 д. 826 с. Сѣн пок. 2 д. Неуд. м. 2300 с. Всего 19 дес. 726 саж. — По обѣ стороны большой дороги въ г. Мценскѣ. Зем. сѣроглинистая. Хлѣбъ и покосы средственны.

№ 13. Сѣнные покосы, города Бѣлева купечества и мѣщанства, 9 дес. 2000 саж. Неуд. м. 5 д. 400 с. Всего 15 дес. Рѣки Оки на правой сторонѣ и по обѣ стороны вышесказанной большой дороги покосы хороши.

ОТХОЖІЕ ЛУГА:

№ 14. Г. Бѣлева, цер. Св. Ап. Петра и Павла священно и церк. служителей 3 дес. 456 с.

№ 15. Села Темряни Покрова Пр. Богородицы свящ. и церк. служителей 2 дес. 673 саж. — На суходолѣ; покосы средственны.

№ 16. Села Темряни Прасковьи Ѳедоровой, дочери Юшковой, Василья, Никола Алексѣевыхъ дѣтей Левшиныхъ. Паш. 5 дес. Неуд. м. 2 д. Всего 7 дес. Рѣки Оки на правой сторонѣ. Земля сѣроглинистая, съ черноземомъ. Хлѣбъ средственной.

№ 17. Г. Бѣлева, ц. Живоначальныхъ Троицы свящ. и церк. служителей. Сѣн пок. 2 д. 1650 с. Неуд. мѣсть 1 д: 750 с. Всего 4 десятины.

№ 18. Гор. Бѣлева, бѣломѣстной слободы однодворцевъ. Сѣн пок 2 д. 100 с. Неуд мѣсть 2300 с. Всего 3 дес. Рѣки Оки, на правой сторонѣ, покосы хороши.

№ 19. Гор. Бѣлева ц. Рождства Богородицы, свящ. и

цер. служителей. Сѣн. пок. 1 д. 2050 саж. — Неуд. м. 1 д. 350 с. Всего 3 дес.

№ 20. Деревни Будоговищъ, Аѳонасія Аврамова, с. Гончарова, Сѣн. пок. 1 д. 606 Неуд. м. 1600 саж. Всего 1 д. 2206 саж.

№ 21. С. Мищенскаго ц. Покрова Пр. Богородицы св. и церк. служителей 2 дес. 468 с. Неуд. м. 1 д. 800 с. Всего 3 д. 1269 саж. Рѣки Оки, на лѣвой сторонѣ. Покося хороши.

№ 22. Деревни Будоговищъ Аѳонасія Ив. Сына Гончарова. Сѣн. покосы 9 д. 1870. Неуд. мѣсть 3 д. 900. Всего 13 д. 370 с.

№ 23. Дерев. Васковой Θεодосіи Прокофьевой Лодыженской, Николая Θεодорова с. Колычева 7 дес. 1369 саж. Неуд. 3 д. 1930 с., Всего 11 дес. 899 саж. Р. Оки на лѣвой и по обѣ стороны р. Родцы, Покося хороши.

№ 24. Деревни Прониной Николая Иванова с. Юшкова. Сѣн. покосы. 1 д. 892 с. Неуд. мѣсть 2100 с. — Всего 2 д. 592 саж.

№ 25. С. *Кализны*, Анны Ивановны, дочери Шуваловой съ вырѣзанною церковною землею 32 двора. Муж. п. 136 д. Жен. 135. Подъ усадьбою 13 д. 258 саж. Пашни 239 дес. 424 саж. Сѣн. покосы. 53 дес. 2191 с. — Лѣсу 86 д. 2138 с. Неудоб. 21 дес. 456 саж. — Всего 414 д. 667 с. По обѣ стороны оврага и двухъ отвершковъ безымянныхъ, въ оврагѣ прудъ. Ц. Рождства Христова. Домъ господской деревянной; церковная земля на суходолѣ. Земля иловатая. Хлѣба и покосы средственны. Лѣсъ строевой, березовой, осиновою, дубовой и липовой. Крестьяне на оброкѣ.

№№ 26, 27, 28. Села Кализны, Рождественское тожъ, Писцовыя, церковныя земли: Въ первомъ мѣстѣ: Пашни 10 д. 494 саж. Неуд. м. 228 с. — Всего 10 дес. 722 с.

Во второмъ мѣстѣ Паш. 8 д. 1100 с. Сѣн. пок. 2 д. 1400 с. Всего 11 д. 100 с. Въ 3-мъ м. Пашни 10 дес.

948 с. Неуд. м. 708. Всего 10 д. 1656 с. На суходолѣ, земля иловатая. Хлѣба и покосы средственны.

№ 29. С. покосы с. Мишенскаго, Аеоносія Иванова, с. Бунина 3 дес. 80 саж. На суходолѣ, покосы средственны.

№ 30. Тогожъ села и его Бунина 10 д. 1158 с. паш. Неуд. м. 840 с. — Всего 10 д. 1998 саж. На лѣв. сторонѣ рѣчки Ротцы, земля сѣроглинистая; хлѣбъ средственной.

№ 31. Отхожая пашенная с. Кализны Анны Ивановны Шуваловой 4 дес. 763 с. — Сѣннаго покосу 2 д. 1210 саж. Неуд. м. 2200 саж. — Всего 7 д. 1773. На правой сторонѣ рч. Родцы. Земля сѣроглинистая. Хлѣбъ и покосы средственны.

№ 32. *Селце Фатьяново.* Катер. Ив. дочери Выродовой, Михаила Иванова с. Воейкова. Дворовъ 28. Душъ м п. 98, ж. п. 116. Подъ усадьбою 26 дес. 428 саж. Пашни 182 дес. 1810 саж. Сѣн. п. 34 дес. 340 саж. Лѣсу 70 дес. 66 с. Неуд. мѣстъ 29 дес. 624 с. Всего 342 д. 868 с. — По обѣ стороны р. Фатьяновской Выркѣ, на коей двѣ мѣльницы, каждая о трехъ поставахъ; домъ господской деревянный, зем. иловатая; хлѣбъ и покосы средственны, лѣсъ строевой и дровяной березовой и осиновою; крестьяне на пашнѣ.

№ 33. Сѣнные покосы Бѣломѣстной слободы одноворцевъ 2 дес. 42 с. — Неуд. м. 458 с. — Всего 2 д. 500 с. — На правой сторонѣ р. Фатьяновской Вырки и оврага Татаровскаго. Покосы средственны.

№ 34. Писцевые церковные сѣнные покосы, с. Каменокъ свящ. и церковно-служителей 6 дес. 1427 саж. Неуд. м. 300 с. Всего 6 дес. 1727 саж. Рѣчки Фатьяновской Вырки и оврага Выползова на лѣвыхъ сторонахъ, покосы средственны.

№ 35. Село Каменка, Ивана Иванова с. Павлова. Дво-

ровъ 9. — Душъ 28 м. п., 28 ж. — Подъ усадьбою 5 дес. 2050 с. Пашни 110 дес. 1898 с. Сѣн. покосу 49 дес. 728 с. — Неуд. 2 д. 1830 с. Всего 168 д. 1806 с. — На лѣвой сторонѣ рч. Фатьяновск. Вырки. Церковь на писцевой церковной землѣ. Земля иловатая. Хлѣбъ средственный. Покося хороши. Крестьяне на пашнѣ, на р. мѣльница о двухъ поставахъ.

№. 36. Писцевая церк. земля, с. Каменки, ц. Св. Николая Чудотворца свящ. и церк. служителей. Подъ усадьбою 1 д. 30 с. Пашни 20 дес. 2321 саж. Сѣннаго покосу 1360 с. Неуд. 640 с. Всего 22 д. 2051 с. — На суходолѣ церковь деревянная, зем. иловатая. Хлѣбъ и покосы средственны.

№ 37. Пустошь Шаропова Николая Алексѣева с. Щепотьева. Пашни 24 дес. 393 с. — Сѣннаго покосу 1 д. 2260 с. Неуд. 1650 с. — Всего 26 дес. 1903 с. На правой сторонѣ оврага Выползова. и по обѣ стороны отвершка безъимяннаго. З. иловатая. Хлѣбъ и покосы средственны.

№ 38. Деревня Сенюхина, казеннаго вѣдомства, что прежде была Бѣлевскаго Спаса-преображенскаго монастыря. 12 дворовъ, душъ м. п. 95, ж. 100. Подъ усадьбою 15 дес. 38 с. Пашни 112 д. 2202 с. Сѣн. покос. 37 д. 2200 с. Лѣсу 2 д. 1500 с. Неуд. 3 дес. 260 саж. Всего 171 д. 1220 с. — По обѣ стороны оврага Богатищевского и безъимяннаго отвершка. Земля иловатая. Лѣсъ дровяной; хлѣбъ и покосы средственны. Крестьяне на казенномъ окладѣ.

№ 39. Отхожая, пашенная земля Бѣломѣстной слободы однодворцевъ. Пашни 33 д. 1296 с. Сѣн. пок. 10 д. 1800 с. Неудобн. зем. 1 д. 490 с. Всего 45 д. 1186 с. Рѣчки Фатьяновской Вырки и оврага Хочунскаго и безъимяннаго отвершка на лѣвыхъ, а овр. Богатищевского на правой сторонахъ. З. иловата. Хлѣбъ и покосы средственны.

№ 40. Пустошь Хочюнь Аграфены Алексѣевой д. Яювой Григорья Никифорова с. Арбузова. Паш. 85 дес. 1796 с. Сѣн. пок. 4 д. 700 с. Лѣсу 1 д. 300 саж. Неуд. жѣсть 1 д. 2050 с. Всего 93 д. 46 саж. — Верховья оврага Богатищевского и отвершка безъимяннаго на правыхъ, а оврага Хочунскаго на лѣвой сторонахъ, и по обѣ стороны отвершка безъимяннаго. Земля иловата; хлѣбъ и покосы средственны. Лѣсъ дровяной.

№ 41. Дер. Карцова, Амплія Степанова Шепелева, Ивана Кириловича Давыдова, Василья Сергѣева сына Желябужскаго, Акулины Ивановой д. Сенюковой, Петра Андреева с. Плескачевскаго, Княгини Марьи Андревны Оболенской. Дворовъ 10. Душъ м. п. 52, ж. 42. Подъ усадьбою 11 д. Паш. 437 д. 363 с. Сѣн. пок. 25 д. Лѣсу 12. Неуд. 6 дес. 1200 с. Всего 491 д. 1563 саж. На правой сторонѣ оврага Карцевскаго и по обѣ стороны верховья рч. Карцевки. Земля иловатая, хлѣбъ и покосы средственны. Лѣсъ дровяной. Крестьяне на пашнѣ.

№ 42. Часть пустоши Везовны, бѣлолѣсной слободы казаковъ. Паш. 45 д. 155 с. Лѣсу 4 д. 1600 с. Неуд. з. 1970 с. Всего 50 дес. 1325 с. На правой сторонѣ оврага Кобыльева, и по обѣ стороны онаго. З. сѣроглинистая. Хлѣбъ средственной. Лѣсъ дровяной.

№ 43. С. Умрышино съ деревнею Ташлыковой, Ивана Кириловича Давыдова. Дворовъ 11. Душъ м. п. 54, ж. 46. Подъ усадьбою 16 дес. Пашни 409 д. 1045 с., С. пок. 25 д. Лѣсу 34. Неуд. 17 д. 70 саж. Всего 501 д. 1115 с. — Село, р. Малой Вырки и безъимяннаго оврага на лѣвыхъ сторонахъ. Ц. Успѣнія Пр. Богородицы. Домъ господскій деревянный съ плодovitымъ садомъ. Деревня р. Малой Вырки и безъимяннаго отвершка на правой, а другаго отвершка на лѣвой сторонахъ. Лѣсъ строевой и дровяной, хлѣбъ и покосы средственны. Крестьяне на пашнѣ.

Писцевы церковныя земли с. Умышина:

№ 44. въ 1 мѣ мѣстѣ 14 д. 349 саж. пашни, Сѣн. покосу 1500 саж. Неудоб. мѣстѣ 194 с. Всего 14 д. 2043 с. Оврага Чертоля на правой сторонѣ.

№ 45. Во 2-мъ м.: Подъ усадьбою 1 д. 1840 с. Пашни 10 д. 230 с. Сѣн. пок. 2048 с. Неудоб. м. 1700 с. • Всего 13 д. 4018 саж. Селеніе на суходоль. Земля сѣроглинистая. Хлѣбъ и покосы средственны.

№ 46. Въ 3-мъ м. Пашни 8 дес. 1788 с. 1 дес. 1940 с. сѣн. покосовъ: Всего 10 д. 1328 с. На правой сторонѣ оврага Попова и при большой дорогѣ изъ Бѣлева въ г. Козельскъ. Земля сѣроглиниста. Хлѣбъ и покосы средственны.

№ 47. Пашенная земля города Бѣлева, въ бѣломѣсной слободы козаковъ 22 дес. 2375 с. Сѣн. пок. 4 дес. Неуд. 930 с. — Всего 27 дес. 905 сажень. Рѣчки Волкуши и оврага Везовенскаго на правыхъ, а овраговъ Попова, Лютимскаго на лѣвыхъ сторонахъ, и по обѣ стороны Лютимскаго оврага. Земля сѣроглинистая. Хлѣбъ и покосы средственны.

№ 48. Деревня Ганишина Амплія Степановича, Шепелева 29 двор. 94 д. м. п. 110 ж. п. Подъ усадьбою 18 дес. Пашни 87 д. 699 с. Сѣн. пок. 7 д. Неуд. м. 7 дес. 1020 с. — Всего 119 дес. 1719 с. Оврага Якушкина на правой, а безымяннаго отвершка на лѣвой сторонахъ. З. сѣроглиниста. Хлѣбъ и покосы средственныя, крестьяне на оброкѣ.

№ 49. Деревня Хадькина Дениса Ивановича Чичерина, Вас. Никифорова с. Арбузова, Анны Андреевой дочери Болотниковой. Дворовъ 13; душъ 68 муж. п., 62 ж. Подъ усадьбою 11 дес. 690 саж. Паш. 189 дес. 1652 с., сѣн. пок. 23 д. 1800 с. Лѣсу 22 дес. 1941 саж. Неуд. мѣстѣ 2 дес. 1600 саж. — Всего 255 дес. 483 с. — По обѣ стороны оврага Лютимскаго. Земля сѣроглинист-

тая. Хлѣбъ и покосы средственны; Лѣсъ дровяной, крестьяне на пашнѣ.

№ 50. Отхожая пашенная земля, бѣломѣской слободы однодворцевъ; 11 дес. пашни 714 саж. Сѣн. покос. 1 д. 110 саж. Неуд. м. 79. с. Всего 12 д. 903 с. На лѣв. ст. р. Лютички, земля сѣроглинистая; хлѣба и покосы средственны.

№ 51. Отхожая земля сельца Ишутина, Надежды Яковлевой Ханыковой. Пашни 4 д. 1680 с. — Неуд. з. 240 с. Всего 4 д. 1920, с.

№ 52. Отхожая земля города Бѣлева, пушкарской слободы пушкарей. Паш. 83 д. 1264 с., сѣн. пок. 6 д. 157 с. Лѣсу 11 дес. 2200 с. Неуд. з. 1 д. 1650 с. — Всего 103 д. 471 с. Рѣчки Сетухи и вершка Сетухи на правыхъ сторонахъ, земля черноземъ. Хлѣбъ и покосы средственны. Лѣсъ дровяной.

№ 53. Деревня Ламонова, вѣдомства Коллегіи Экономіи что прежде была Бѣлевскаго Спаса Преображенскаго монастыря крестьянъ. Дворовъ 28. Душъ: м. п. 84, ж. 83. Подъ усадьбою 9 дес. Пашни 220 д. 1191 с. Сѣн. пок. 26 д. 1850 с. Лѣсу 28 д. 1251 с. Неуд. з. 10 д. 1588 с. Всего 295 д. 1080 с. — Оврага Лютичскаго на лѣв. сторонѣ. Земля сѣроглинистая, хлѣбъ и покосы средственны. Крестьяне на казенномъ окладѣ.

№ 54. Отхожая земля г. Бѣлева Спасо-Преображенскаго монастыря Игумена съ братьею. Пашни 4 д. 640 саж. На суходолѣ: земля сѣроглинистая, хлѣбъ средственной.

№ 55. Село Дураково, Дениса Иванова Чичерина, Аграфены Алексѣевой дочери Яновой. Дворовъ 46. Душъ 179 муж. п., 185 жем. Подъ усадьбою 28 д. 1 с. — Пашни 249 дес. Сѣннаго покосу 168 дес. Лѣсу 27. Неудоб. з. 28 д. 2050 Всего 500 д. 2051 с. — По обѣ стороны р. Лютички. Цер. на писцевой церков. землѣ. Домъ господскій деревянный съ плодovitымъ садомъ.

Земля сѣроглиниста. Хлѣбъ и покосы сродственны. Лѣсъ дровяной, крестьяне на пашнѣ.

№ 56. Писцевая церковная земля села Дуракова церкви Пр. Ильи, священно и церковно — служителей. Подъ усадьбою 2 дес. 1208 с. — Пашни 12 д. 1142 с. Неуд. з. 1900 с. Всего 15 д. 1850 с. На суходолѣ ц. каменная. Земля сѣроглинистая; хлѣбъ сродственной.

Отхожіе луга.

№ 57. С. Дуракова церк. Пр. Ильи церковно и священно-служителей 2304 сажени.

№ 58. Деревни Ламоновой, Коллегіи Экономіи крестьянъ, лугу 6 дес. 1549 с. — Неуд. з. 600 с. — Всего 6 дес. 1249 с.

№ 59. С. Дуракова священно и ц. служителей 1 дес. 1128 саж. — На суходолѣ. Сѣнные покосы хороши.

№ 60. Города Бѣлева Пушкирской слободы одноворцевъ. Лугу 28 дес. 622 с. Неуд. з. 13 д. 300 с. Всего 41 д. 922 с.

№ 61. Села Хочева, церк. Николая Чудотворца священно и церковно-служителей, сѣн. пок. 3 д. 178 с.

№ 62. С. Дуракова священно и церковно-служителей 4 дес. 2130 с. — Неуд. з. 276 с. Всего 5 дес. 6 с. — На лѣв. сторонѣ Оки покосы хороши.

№ 63. Города Бѣлева церковей Св. Пр. Иліи, Николая Чудотворца, Покрова Пр. Богородицы, Архидіакона Стефана Воскресенія Христова, Св. женъ Мурносицъ священно и церковно-служителей 3 дес. 2034 с. сѣнныхъ покосовъ. На суходолѣ. Сѣнные покосы хороши.

№ 64. Деревни Бесѣдиной Д. И. Чичерина, Михайлы Иванова Воейкова, Катерины Ивановой дочери Выродовой 11 дес. 2259 саж. лугу. Неуд. з. 1950. Всего 12 д. 1809 с.

№ 65. Села Дуракова, Д. И. Чичерина, Аграфены Алексѣевой дочери Яновой. 6 д. 2212 саж. лугу.

№ 66. Деревни Бесѣдиной, Мих. Ив. Воейкова, Ек. Ив. Выродовой 16 дес. 137 сажень сѣнныхъ покосовъ.

№ 67. Бѣломѣсной слободы однодворцевъ. 4 д. 1246 с. сѣн. покосовъ Неудоб. земли 600 с.—Всего 4 д. 1846 с.

№ 68. Дер. Горбуновой Барона Петра Иванова с. Черкасова Сѣн. пок. 8 д. 1432 с.

№ 69. Др. Ганшиной А. С. Шепелева, В. Сер. Желябовскаго 2 дес. 1840 саж.— Неудоб. мѣсть 1 дес. 120 саж. Всего 3 д. 1960 с. На лѣв. сторонѣ р. Оки. Покосы хороши.

№ 70. С. Береговая Д. И. Чичерина 8 д. 215 с.— Неуд. мѣсть 2 д. 1561 с, Всего 10 д. 1776 саж.

№ 71. Деревня Береговая. Дмитрія Александрова сына Чичерина, А. А. Яновой. Дворовъ 5.— Душь м. п. 15, ж. 13. Подъ усадьбою 2 дес. 2250 саж. Пашни 59 д. 2285 с. С. пок. 34 д. 2119 с. Лѣсу 1 д. 1200 с. Неуд. земли 5 д. 631 с.— Всего 104 дес. 1285 с.— На судоходѣ, а дача р. Оки и отвершка Бунинскаго на лѣвыхъ сторонахъ. Земля сѣроглинистая. Хлѣбъ и покосы средственны, лѣсъ дровяной; крестьяне на пашнѣ.

№ 72. Отхожая земля бѣломѣстныхъ козаковъ: пашни 48 д. 2155 с. Сѣн. пок. 1 д. Лѣсу 7 д. 1500 с. Неуд. земли 600 с. Всего 57 дес. 1855 саж. По обѣ стороны верха Будинскаго. Хлѣбъ и покосы средственны.

№ 73. Поле-деревни Бесѣдина Д. И. Чичерина, 3 дв. 15 душъ муж. п. 15 ж. Подъ усадьбою 2 д. 2359 с. Пашни 55 д. 1431 с. Сѣн. пок. 5 дес. 2150 саж. Лѣсу 2 дес. 150 с. Неуд., з. 2239 с.— Всего 67 д. 1129 с.— Рѣчки Сѣгужи на правой и верха Сетужскаго на лѣвой сторонѣ. Земля сѣроглинистая. Лѣсъ дровяной; хлѣбъ и покосы средственны. Крестьяне на пашнѣ.

№ 74. Писцевая церковная земля ц. села Дуракова священно и церковно-служителей; пашни 21 дес. 616 с. Лѣсу 2 д. 2015 с. Неудоб. земли 1278 с.— Всего 24 дес. 1509 сажень Лютимскаго отвершка на лѣвой сто-

ронѣ. Земля сѣроглиниста. Лѣсъ дровяной. Хлѣбъ и покосы средственны.

№ 75. *Поль-деревни Бесѣдина*, К. И. Выродовой. М. И. Воейкова. Дворовъ 13, душъ 56 м. и 58 ж. Подъ усадьбою 10 дес. Паш. 93 д. Лугу 9. Лѣсу 4. Неудоб. з. 2 д. 1276 с. Всего 118 д. 1276 с. Рѣчки Сѣтухи на правой и верха Сетужскаго на лѣвой сторонахъ. Земля сѣроглинистая, хлѣбъ и покосы средственны. Лѣсъ дровяной; крестьяне на пашнѣ.

№ 76. Отхожей лугъ дер. Бесѣдиной Д. И. Чичерина 1782 саж. На лѣвой сторонѣ р. Сѣтухи. Покосы средственны.

№ 77. Отхожая земля бѣломѣсной слободы козаковъ. Пашни 3 д. 1567 с. Лугу 1 д. 2120 с. — Всего 5 д. 1287 с. На правой сторонѣ отвершка безъимяннаго. Хлѣбъ и покосы средственны.

№ 78. Отхожая земля той же слободы козаковъ. Пашни 9 дес. 2361 с. Неудоб. з. 52 саж. — Всего 10 д. 13 с. — На лѣвой сторонѣ безъимяннаго отвершка. — Хлѣбъ средственный.

№ 79. *Деревня Редовая*, Ѳедора Никифорова сына Арбузова, дѣвицы Елиз. Вас. Лачинской; 7 дворовъ, 11 д. м. п. 12 ж. Подъ усадьбою 2 д. 1200 с. Паш. 125 дес. 1715 с. Лугу 18 дес. Неуд. земли 2200 саж. — Всего 147 дес. 315 сажень. На суходолѣ, а дачею оврага Сѣтужскаго на лѣвой, безъимяннаго отвершка на правой сторонѣ, и по обѣ стороны р. Сѣтухи. Земля сѣроглиниста. Хлѣбъ и покосы средственны. Крестьяне на пашнѣ.

№ 80. Пустошь Редовая. Николая Васильева сына Янова. Пашни 50 д. 313 с. Лугу 9 д. Неудоб. мѣст. 1 дес. Всего 60 д. 313 с. Рѣчки Сѣтухи на лѣвой, и по обѣ ея стороны. Земля сѣроглиниста. Хлѣбъ и покосы средственны.

№ 81. *Поль-село Хочево*; Д. И. Чичерина, Евгения

Иванова, Василья Степанова Лавровыхъ, Ульяны Петровой дочери Елагиной; Анны Семеновой дочери Копищевой, малолѣтнихъ, Александра Александрова, Семенъ Семеновъ дѣтей Лавровыхъ 1 дворъ. Муж. п. 6 д., ж. п. 2 д. Подъ усадьбою 1 дес. Пашни 119 дес. 113 с. Лугу 15. Неудоб. з. 3 д. 351 с. Всего 138 дес. 464 саж. На лѣвой сторонѣ р. Сѣтухи. Церковь на церковной писцевой землѣ. Хлѣбъ и покосы средственны. Крестьяне на пашнѣ.

Писцевая Церк. с. Хочева, Церкви Николая Чудотворца земли церковно-служителей.

№ 82. Въ первомъ мѣстѣ: Пашни 15 дес. 1219 с. Лугу 2 д. 200 с. Неуд. зем. 1000 с. Всего 18 д. 19 с.—На лѣвой сторонѣ верха Верюши. Земля сѣроглиниста. Хлѣбъ и покосы средственны.

№ 83. Во второмъ мѣстѣ: Пашни 1 дес. 1200 саж. Сѣн. пок. 1200 саж. Лѣсу 1 д. Неудоб. зем. 1312 с. Всего 3 дес. 1312 б.—На лѣвой сторонѣ р. Сѣтухи.

№ 84. Въ 3 мѣ мѣстѣ: Подъ усадьбою 1 дес. Паш. 1 д. 2158 с. Сѣннаго покосу 2 дес. Неуд. з. 300 с.—Всего 5 д. 58 с.— На суходолѣ церковь деревянная, хлѣбъ и покосы хороши.

№ 85. *Поль-село Хочevo*; Николая Васильева с. Янова. Число дворовъ 20. Душъ 91 муж. п. 92 жен. Подъ усадьбою 8 д. Пашни 80 д. Лугу 5 дес. Лѣсу 8 дес. Неудоб. 2 д. 7 с.—Всего 103 дес. 7 саж. На лѣвой стор. р. Сѣтухи. Земля сѣроглинистая; хлѣбъ и покосы средственны; лѣсъ дровяной, крестьяне на пашнѣ.

№ 86. *Поль-села Хочева*, Церкви Николая Чудотворца священно и церковно-служителей, пашни 10 дес. 1095 с. Сѣн. пок. 5 дес. Лѣсу 1 д. 1200 с. Неуд. з. 1380 с. Всего 17 дес. 1275 саж. На лѣв. сторонѣ р. Серебрянки. Хлѣбъ и покосы средственны. Лѣсъ дров.

№ 87. Того жъ села Хочева. Пашни 2 дес. 2130 с. Лѣсу 1 дес. Неудоб. земли 270 с.—Всего 4 дес. На

правой сторонѣ верха Поганца. Земля сѣроглинистая. Хлѣбъ и покосы средственны. Лѣсъ дровяной.

№ 88. Пустошь Фролова. Н. В. сына Янова. Пашни 62 д. 200 с. Лугу 17 дес. Неуд. з. 2341 с. Всего 80 дес. 141 сажень. Рѣчки Свинки на правой, верха Поганца на лѣвой, и по обѣ стороны рѣк. Серебрянки. Земля сѣроглинистая, хлѣбъ и покосы средственные.

№ 89. Отхожая пашенная земля бѣлошѣстной слободы козаковъ 16 дес. 1394 с. Неуд. земли 1392 саж. Всего 17 д. 386 с.—На суходолѣ, земля сѣроглинистая.

№ 90. Пустошь Фролова, Татьяны Александровой, Александра Петрова дѣтей Быковыхъ. Пашни 52 дес. 822 с. Сѣн. пок. 1 д. 952 с. Лѣсу 4 дес. 1201 саж. Неуд. мѣсть 1 д. 350 с.—Всего 59 д. 925 с. Рѣчки Серебрянки, верха Поганца и безымяннаго отвершка на правыхъ сторонахъ; по обѣ стороны р. Серебрянки, Черной грязи; хлѣбъ и покосы средственны. Лѣсъ дровяной.

№ 91. Пустошь Болтенка, Александра Денисьевича Чичерина; Т. А. и А. П. дѣтей Быковыхъ. Пашни 69 д. 2175 с. Лѣсу 6 д. 2250 с. Неудобн. мѣсть 1 дес. 1704 с.—Всего 77 дес. 1329 с.—Р. Серебрянки на правой и по обѣ стороны оврага Свинова. Земля сѣроглинистая; хлѣбъ средственной, лѣсъ дровяной.

№ 92. *Поль-деревни Болтенка.* А. Д. Чичерина, Петра Васильева сына Ближенскаго, Акулины Васильевой дочери Моисеевой, Алексѣя Данилова с. Житкова, 10 дворовъ, 19 д. муж. п., 14 жен. Подъ усадьбою 7 дес. Пашни 122 д. Сѣн. пок. 16 д. Лѣсу 5 д. Неуд. з. 5 дес. 1362 с. Всего 155 д. 1362 с. На правой сторонѣ безымяннаго отвершка, зем. сѣроглиниста.—Крестьяне на пашнѣ.

№ 93. *Поль-деревни Болтенка.* А. Д. Чичерина, Татьяны Александровой, Александры Петровой д. Быковыхъ, 7 дворовъ, 35 душъ муж. п., 40 жен. Подъ ус.

12 д. 770. Пашни 116 д. 909 с. Сѣн. пок. 7 д. 1200 с. Лѣсу 4 дес. 2098 с. Неуд. м. 1 д. 1608 с. Всего 142 дес. 1785 с. Оврага Клятова на правой и по обѣ стор. р. Сѣгухи. Земля сѣроглиниста, лѣсъ дровяной. Крестьяне на пашнѣ, а другіе на оброкѣ.

№ 94. Сельце Береговое Дсниса Ивановича Чичерина. Дворовъ 10. Душъ м. п. 42, ж. п. 50. Подъ усадьбою 8 д. 1502 с. Пашни 74 д. 64 с. Сѣн. пок. 5 д. 2350 с. Лѣсу 4 д. 952 с. Неуд. м. 4 д. 1890 с. Всего 97 дес. 1958 с. На лѣвой сторонѣ р. Оки. Домъ господскій деревянный съ плодovitымъ садомъ. Земля сѣроглиниста. Лѣсъ строевой. Крестьяне на оброкѣ. Хлѣбъ и покосы средственны.

№ 95. Отхожіе луга: деревни Сенюхиной Экономич. вѣдомства что прежде была Бѣлевскаго, Спаса-Преображенск. монастыря 3 д. 1586 с. Неуд. м. 2 д. 1200 с. Всего 6 д. 386 с. На прав. стор. Оки покосы хороши.

№ 96. Села Корманья, Ивана Иванова сына Павлова 37 дес. Неуд. мѣсть 3 дес. 300 с. Всего 40 дес. 300 с. На прав. стор. р. Оки, покосы хороши.

№ 97. Полу-деревни Рыловой А. И. Щербачевой. Сѣн. пок. 2 дес. 1422 саж.

№ 98. Отхожіе сѣнные покосы с. Кстищъ Алексѣя Степановича Шепелева 10 д. 1472 с. Неуд. м. 2350 с. Всего 11 д. 1422 д. На суходолѣ покосы хороши.

№ 99. Сельца Давыдова. Ивана Кирилова Давыдова, Ивана Васильева с. Бабрышина. 1 д. 612 с. Неуд. з. 1910 с. Всего 2 дес. 122 с.

№ 100. Села Береговаго, Д. И. Чичерина, Анны Андреевой Сухотиной, Вас. Никифорова Арбузова. 2 дес. 2372 с. 1 д. 2220 неуд. з. Всего 4 д. 2192 с.

№ 101. Села Карманья И. И. с. Павлова 1 д. 1954 с. Неуд. 860 с. Всего 2 д. 414 с. На правой сторонѣ р. Оки, покосы хороши.

№ 102. Деревни Скрылевой Якова Андреева с. Охот-

никова, В. М. Римскаго - Корсакова: Данилы Данилова с. Жемчужникова В. С. сына Желябовскаго 2 д. 1672. Неуд. мѣсть 1 д. 2250 с. Всего 4 дес. 1522 с.

№ 103. Отхожія земли: Бѣломѣстной слободы однодворцевъ, на которой селеніе той слободы однодворцевъ 2 двора 6 д. м. п., 7 жен. Подъ усад. 2. Пашни 80 д. Сѣн. пок. 12. Лѣсу 6 д. Неуд. м. 9 д. 1022 с. Всего 109 дес. 1022 с. На суходолѣ, а дачею р. Оки на лѣвой, а р. Сѣтухи на правой сторонѣ. Земля иловатая, хлѣбъ и покосы средственны. Лѣсъ дровяной.

№ 104. Полу-деревни Болтенокъ, А. Д. Чичерина, 3 дес. сѣн. покосовъ. Лѣсу 12 дес. Неуд. зем. 1 дес. 1502 с. Всего 16 д. 1502 с. На прав. стор. р. Сѣтухи покосы средственны. Лѣсъ дровяной березовой и осин.

№ 105. Отхожіе сѣн. пок. с. Кашеевой и деревни Жаворонковой, Быковыхъ, Н. А. с. Жемчужникова, Алексѣя Дмитриевича Бахметева, Василья Алексѣева с. Страхова, И. К. Давыдова, Андрея Васильева сына Тарбѣева, Д. И. Чичерина, 22 д. 6 с. Неуд. м. 4 д. 10 с. Всего 26 д. 16 с.

№ 106. Поль-пустоши Корчашкина, И. К. Давыдова, Д. И. Чичерина, Татьяны Александровой и дѣтей ея Михайлы, Николая и дѣвицы Варвары Родіоновой Быковыхъ, Вас. Алексѣева с. Страхова. Пашни 87 д. 454 с. Сѣн. пок. 16 дес. Лѣсу 5 д. Неуд. м. 5 дес. 770 с. Всего 113 д. 1224 с. Рѣки Оки и р. Свинки на лѣвыхъ и р. Вырки на правой и по обѣ стороны оной, на коей прудъ. Земля иловатая. Хлѣбъ и покосы средственны. Лѣсъ дровяной.

№ 107. Поль-пустоши Корчашкиной, села Сныхова, И. К. Давыдова, Анны Ивановны Тарбѣевой, Н. Я. Ханыковой. Паш. 91 д. 58 с. Сѣн. пок. 12 д. 100 с. Лѣсу 1 д. 1956 с. Неуд. з. 4 д. 1670 с. Всего 109 д. 384 с. Р. Оки и р. Вырки на лѣвыхъ сторонахъ. Зем. иловатая. Хлѣбъ и покосы средственны. Лѣсъ дровяной.

№ 108. Писцовая церковная земля с. Сныхова, церкви Живоначальныя Троицы. Паш. 29 д. 1950 с. Сѣн. пок. 6 д. Неуд. м. 6 д. 2220 с. Всего 41 д. 1770 с. По обѣ стор. р. Оки и двухъ безымянныхъ отвершковъ. Земля иловатая. Хлѣбъ и покосы средственны.

№ 109. Сѣн. покосы с. Дуракова Агр. Ал. Яновой 2 д. 16 с. Неуд. з. 1840 с. Всего 2 дес. 1856 с. На прав. стор. Оки. Покосы хороши.

№ 110. Отхожіе луга с. Кстишь, церкви Николая Чудотворца 1 дес. 1900 с. — На суходолѣ. Покосы средственны.

№ 111. Отхож. сѣнные покосы с. Давыдова; И. К. Давыдова, Петра Тимоѣевича Щербачева, В. Ѳ. Сухова-Кобылина 5 дес. 282 с. Неуд. м. 2202 с. Всего 6 дес. 84 с. На прав. стор. Оки.

№ 112. Отхожій лугъ сел. Зенова, Матюково тожъ, Марьи Ивановой, Вас. Сергѣева, Дмитрія, Григорья Васильевыхъ дѣтей Ефимьевыхъ 11 д. 600 с. лугу.—8 д. лѣсу. Всего 19 д. 600 с. На прав. сторонѣ р. Рудни, при озерѣ Сныховскомъ, покосы хороши. Лѣсъ дровяной березовой и осиновою.

№ 113. Пустошь Ефимовская Ив. Ив. сына Павлова. Пашни 18 д. Лугу 1 д. Неуд. м. 2 дес. 212 с. Всего 21 д. 212 с. На правой сторонѣ р. Рудни, при большой дорогѣ въ г. Лихвинѣ. Земля иловатая.

№ 114. Отхожіе сѣнные покосы и лѣсъ села Сныхова, И. К. Давыдова, Кат. Пет. Чичериной съ дѣтьми, Якова Викторова Ханькова, М. Р. с. Быкова. Оный № за раздѣленіемъ споровъ въ двухъ мѣстахъ: въ безспорномъ владѣніи: лугу 28 дес. 2141 с. Неуд. м. 10 дес. 2380 саж.

Споромъ отведено изъ онаго №, на отыскиваемую пустошь Васильевскую: пашни 6 дес. 1200 с. Лугу 12 д. 1600 с. Лѣсу 26 д. 1939 с. Неуд. з. 3 дес. 410 с. Всего 49 д. 349 с. Лежать р. Оки и р. Рудни на пра-

вой, и р. Козельны на лѣвой и по обѣ стороны озера Сныховскаго и Малаго Сныховскаго и при большой дорогѣ въ г. Лихвинѣ. Земля иловатая. Хлѣбъ и покосы средственны. Лѣсъ дровяной.

№ 115. Озеро Сныховское; г. Бѣлева Спаса - Преображенскаго монастыря монаховъ. Неуд. земли 18 дес. 1515 с. Лежитъ внутри отхожихъ сѣн. покосовъ и лѣсу с. Сныхова.

№ 116. Село Сныхово. Ивана Кириловича Давыдова, Кат. Пет. Чичериной съ дѣтьми, Якова Викторова сына Ханькова. М. Р. с. Быкова, Анны Ивановны Тарбѣевой, Андрея Алексѣевича Елагина и малолѣтнихъ дѣтей его Семена и Алексѣя. — Дворовъ 42. Душъ м. п. 181, ж. п. 172. Подъ усадьбою 33 дес. 600 с. Пашни 496 дес. 1828 с. Сѣн. пок. 20 д. 1000 с. Лѣсу 1 дес. 800 с. Неуд. мѣстъ 19 д. 1200 с. Всего 571 дес. 628 с. — Рѣки Оки на лѣвой, а оврага Кадинова и безымяннаго отвершка на правой. Церк. Живоначальная Троицы и домъ господскій деревянный. Земля сѣроглиниста, хлѣбъ и покосы средственны. Лѣсъ дровяной, крестьяне на пашнѣ.

Въ спорномъ мѣстѣ отведенномъ изъ онаго № къ 132 № Пашни 22 д. 1677 с. — Неуд. м. 1400 с. Всего 23 д. 677 с.

№ 117. Отхожая пустошь Дуброва, И. К. Давыдова. 7 д. 999 с. пашни. Сѣн. пок. 1 д. 2100 с. Неуд. з. 213 с. Всего 9 д. 912 с. На лѣв. сторонѣ оврага Пилогова, земля иловатая, хлѣбъ и покосы средственны.

№ 118. Селце Давыдово, И. К. Давыдова. 29 двор. Душъ м. п. 151 ж. п. 98. Подъ усад. 39 дес. — Пашни 657 д. 1506 с. Сѣн. пок. 22 д. Лѣсу 79 дес. Неуд. земли 32 дес. Всего 829 дес. 1506 с. Верха Стрѣльни и безымян. отвершка на правыхъ; на коихъ 3 пруда и по обѣ стороны р. Вырки, на коей прудъ, и оврага Казина. Домъ господскій деревянный съ плодовитымъ

садомъ. Земля иловатая. Лѣсъ строевой и дровяной березовой и осиновой. Крестьяне на пашнѣ.

№ 119. *Сельце Пашково.* Марѣи Акимовой доч. Кожыниной, Любви Александровой Быковой, Аграфены Семеновой Змѣевой, Елизаветы Львовой Чебышевской, Феклы Ивановой Юрьевой, Д. И. Чичерина, Семена Семенова Лаврова, 6 дворовъ, Душъ 46 м. п., 41 ж. Подъ усад. 13 д. Пашни 242 д. 1453 с. Сѣн. пок. 14 д. Лѣсу 36. Неуд. м. 5 д. Всего 310 д. 1453 с. На прав. стор. р. Вырки и безымяннаго отвершка, по обѣ стороны оврага безымяннаго, въ коемъ прудъ. Домъ господскій деревянный. Земля иловатая, хлѣбъ и покосы родственны: лѣсъ дровяной, крестьяне на пашнѣ.

№ 120. Писцевая церк. земля с. Благовѣщенскаго Ильинское тожъ церкви Благовѣщенія Прес. Богородицы священно и церковно-служителей. Подъ усад. 4 дес. Пашни 19 д. Сѣн. пок. 4. — Неуд. мѣсть 1738 с. — Всего 30 д. 1738 с. — На суходолѣ церковь каменная, а дачею рч. Вырки на правой сторонѣ. Земля иловатая; хлѣбъ и покосы родственны; лѣсъ дровяной.

№ 181. *Село Благовѣщенское, Ильинское тожъ;* Аграфены Семеновы дочери Змѣевой, Василья Андреева с. Полонскаго, Прасковьи Гавриловой доч. Челюсткиной. Дворовъ 10, Душъ м. п. 103, ж. п. 136 — Подъ усадбою 23 дес. Паш. 281 д. 1248 с. Сѣн. пок. 19 д. — Неуд. м. 8 д. Всего 331 д. 1248 с. По обѣ стороны Паршуткина верха, на коемъ прудъ. Церковь на писцевой церковной землѣ. Домъ господск. деревянный. Земля иловатая. Крестьяне на пашнѣ. Хлѣбъ и покосы родственны.

ПИСЦЕВЫЯ ЦЕРКОВНЫЯ ЗЕМЛИ.

№ 122. С. Благовѣщенскаго, Ильинское тожъ церкви Благовѣщенія Пр. Богородицы. Пашни 11 дес., 2 дес.

2100 сѣн. пок. Неуд. з. 1 д. — Всего 14 д. 2100 с. — На лѣв. ст. рч. Исайки.

№ 123. Тогожь села Пашни 16 д. Неуд. з. 950 с. Всего 16 д. 950 с. На суходолѣ. Земля иловатая, хлѣбъ и покосы средственны.

№ 124. Отхожая земля деревни Каталановой Д. И. Чичерина. Пашни 15 д. 340 с.

№ 125. Отхожая земля д. Гутиловой, Петра Тимоеевича Щербачева Анны Дмитриевой Сиѣшневой. Пашни 4 д. 1746 с. Лѣсу 1 д. Неуд. з. 2100 с. — Всего 6 д. 1446 с. На правой сторонѣ оврага Паниковского.

№ 126. Пустошь Кудрина, села Пашкова. И. К. Давыдова, Аграфены Семеновой Зміевой, Ѳ. и Г. Сухотинныхъ, В. А. Полонскаго вдовы Прасковьи Гавриловой Челюсткиной. Паш. 148 дес. 42 с. — Лугу 8 д. 10 с. Неуд. 1 д. 1500 с. Всего 157 д. 1552 с. — Рч. Пашковки на правой, а оврага Паниковского на лѣвой и по обѣ стороны оныхъ же двухъ безъимянныхъ отвершковъ. З. иловатая. Хлѣбъ средственной, Покосы хороши.

№ 127. Пустошь луговая, Поддуброва тожь; сельца Какурина, Федора и Григорья Семеновыхъ. Сухотинныхъ. Сѣн. покосу 5 д. 1330 Неуд. з. 422 с. — И того 5 д. 1752 с. При верховѣ безъимян. отвершка, пок. средств.

№ 128. Сельце Зеново, Матюково тожь Марьи Ивановой дочери, Василья Сергѣева, Григорья и Дмитрія Васильевыхъ дѣтей Ефимьевыхъ 8 дворовъ. Душъ м. п. 30, ж. 55. Подъ усад. 14 д. Пашни 172 д. Сѣн. пок. 6 д. Лѣсу 48 д. Неуд. з. 6 д. 1804 с. Всего 246 д. 1804 с. На пр. ст. безъимяннаго отвершка и по обѣ стороны р. Скагощи, на коей 3 пруда, 4 господск. дома, деревянные. Земля иловатая. Хлѣбъ средственной, покосы хороши. Лѣсъ дровяной.

№. 129. Деревня Староселье; Ивана Кириловича Давыдова 15 дворовъ. 53 души м. п., 50 жен. 7 дес. подъ усадьбами. Пашни 161 д. 1381 с. — Сѣн. пок. 10 дес.

Лѣсу 15 д. Неуд. 6 д. Всего 199 д. 1331 с. На лѣвыхъ сторонахъ рѣчки Вырки и Сальковского верха. Земля иловатая; хлѣбъ и покосы средственны. Лѣсъ дровяной, крестьяне на пашнѣ.

№ 130. *Сельце Кунилово*, Евгения Иванова, Семена Семенова дѣтей Лавровыхъ. Дворовъ 13. Душъ м. п. 85, ж. п. 61. Подъ усадьбою 25 д. Пашни 345 д. 107 с. Сѣн. пок. 20 д. Лѣсу 20 д. Неуд. земли 7 д. Всего 417 д. 107 с. На лѣвой сторонѣ р. Городвы и по обѣ стороны рч. Родицы, на коей прудъ. Домъ господскій деревянный съ плодовитымъ садомъ, земля иловатая, хлѣбъ и покосы средственны. Лѣсъ дровяной; крестьяне на пашнѣ.

№ 131. *Д. Салькова*. Якова Андреева с. Охотникова, Вас. Мих. Римскаго-Корсакова, Петра Аеонасыева сына Бахтина, Надежды Родионовой дочери Кривцевой. Дворовъ 10. Душъ м. п. 50, ж. п. 45. Подъ усадьбою 14 д. Пашни 73 д. Лугу 6 д. Лѣсу .2 дес. Неуд. ж. 5 д. 705 с. Всего 100 д. 705 с. Рѣки Оки, Сальковского верха на лѣвыхъ, а безымяннаго оврага на правой сторонѣ. Земля иловатая. Хлѣбъ средственный. Покосы хороши. Лѣсъ дровяной. Крестьяне на оброкѣ.

№ 132. *Сельце Иваново*. Вдовы Екат. Петр. Чичериной въ безспорномъ отводѣ, 19 дворовъ. Душъ м. п. 84, ж. п. 77. Подъ усадьбою 22 дес. 200 с. Пашни 265 д. 2019 с. — Сѣннаго пок. 10 д. 800 с. — Лѣсу 100 д. 1400 с. Неуд. зем. 10 д. 100 с. Всего 406 д. 2119 с. Оврага Сѣдельнаго и безымяннаго отвершка на правыхъ, по обѣ стороны рѣчки Паниковки, на коей прудъ. Домъ господскій деревянный, съ двумя плодовитыми садами. Зем. иловатая. Хлѣбъ и покосы средственны. Лѣсъ строевой и дровяной. Крестьяне на пашнѣ.

№. 133. *Сельце Кондратово*, Анны Ивановой д. Тарбѣевой, Андрея Алексѣева с. Елагина, малолѣтнихъ дѣтей его Семена и Алексѣя Андреевыхъ Елагиныхъ, Ди-

митрія Семенова Давыдова. Дворовъ 17. — Душь 49 м. п. 45 ж. Подъ усад. 25 д. 1431 с. — Пашни 237 д. 278 с. Сѣн. пок. 62 д. 700 с. Лѣсу 12 дес. Неуд. мѣсть 12 д. 22 с. — Всего 349 д. 31 с. — Рѣчки Гостички на правой, а Паниковки на лѣвой сторонахъ. Домъ господскій деревянный. Земля иловатая. Хлѣбъ и покосы средственны. Лѣсъ дровяной и строевой. Крестьяне на пашнѣ.

№ 134. Пустошь Кондратово., принадлежащая къ с. Давыдову И. К. Давыдова, К. П. Чичериной, Як. В. Ханькова, въ безспорномъ отводѣ. Пашни 75 д. 1976 саж. Лугу 50 д. Лѣсу 54 д. 400 с. Неуд. з. 10 д. 190 с. — Всего 190 д. 166 с. — Рѣчки Оки на лѣв., а рѣчки Паниковки на правой сторонѣ, и по обѣ стороны оной. З. иловатая, хлѣбъ средственный, покосы хороши, лѣсъ дровяной.

Споромъ отведено 1-ое. На отыскиваемые сѣнные покосы къ деревнѣ Дверевой, 5 д. 2268 с.

2-ое. На отыскиваемые сѣн. пок. принадлежащ. къ деревнѣ Матюковой, Зеново тожъ. 1 д. 200 с., пашни 16 д. 1604 с. пок. Неуд. з. 130 с. — И того 17 д. 1934 с.

№ 135. Отхожій лугъ деревни Косыни Князя Ивана Никитича Мещерскаго, Татьяны Леонтьевой Кошелевой 5 д. Неуд. м. 5 д. 1564 с. — Всего 10 д. 1564 с. — На лѣв. ст. Оки. Покосы хороши.

№ 136. Отхожіе сѣн. пок. деревни Городни А. П. Богдановой, И. К. Давыдова, А. И. Тарбѣевой, К. Н. Картавцевой, А. В. Похвисневой 13 дес. 1735. Неуд. м. 6 д, 2100 с. Всего 20 д. 1335 с.

№ 137. Пустошь Заборное поле, И. К. Давыдова, К. П. Чичериной, Я. В. Ханькова, которую оспорируютъ подъ названіемъ пустоши Васильевской. 13 д. 800 с. пашни, сѣн. пок. 8 д. 1200 с. Лѣсу 127 д. 2039 с. Неуд. м. 6 д. 325 с. — Всего 155 д. 1964 с. Рѣчки

Козельны на правой и по обѣ стороны оной, при большой дорогѣ въ г. Лихвинѣ. Земля сѣроглиниста. Хлѣбъ и покосы средственны. Лѣсъ дровяной.

№ 138. *Сельцо Волотыково*, съ деревнею Горбуновою, Барона Петра Иванова с. Черкасова. Дворовъ 92. Душъ м. п. 313, ж. п. 314. Подъ усадьбою 82 д. 604 с. Пашни 1066 д. 884 с. Сѣн. пок. 226 д. 276 с. Лѣсу 4634 дес. 1494 с. Неуд. м. 75 д. 980 с. Всего 6084 д. 1838 с. Сельце на правой сторонѣ р. Коложны, на коей прудъ и на немъ мучная мѣльница о двухъ поставахъ, домъ господск. деревянный; деревня по обѣ стороны двухъ безымянныхъ овраговъ. Земля иловатая. Хлѣбъ и покосы средственны, лѣсъ строевой и дровяной, крестьяне на пашнѣ.

№ 139. *Село Карманье*. Ивана Иванова сына Павлова, Осипа Львова сына Юшкова и съ выдѣленною церковною землею въ двухъ мѣстахъ, которая состоитъ внутри дачи. Дворовъ 31; душъ м. п. 157, ж. п. 146. Подъ усадьбою 30 д. 993 с. Пашни 289 д. 300 с. Сѣн. пок. 60 д. 100 с. Лѣсу 345 д. 1284 с. Неуд. м. 9 д. 800 саж. Всего 734 д. 1077 с. — Безымянныхъ отвершковъ одного на правой, другаго на лѣвой сторонахъ, на коемъ два пруда; церковь каменная Св. Іоанна Дамаскина; домъ господскій деревянный съ плодovitымъ садомъ. Церковная земля въ двухъ мѣстахъ на суходолѣ. Земля иловатая, хлѣбъ и покосы средственны; лѣсъ строевой и дровяной. Крестьяне на пашнѣ.

№ 140. *Жабынская Введенская пустынь*, владѣнія строителя съ братьею. Подъ усадьбою 1375 с. Пашни 3 д. 60 с. — Лѣсу 13 д. 450 с. — Неуд. м. 6 д. 2085 с. Всего 23 дес. 1570 с. Рѣки Оки на правой и безымяннаго отвершка на лѣвой сторонахъ. Церковь каменная Введенія во храмъ Пр. Богородицы; вокругъ оной ограда деревянная. Земля иловатая; хлѣбъ средственной; лѣсъ строевой сосновой и березовой.

№ 141. Дер. Боровна. Петра Сергѣевича Телегина, принцессы княгини Екат. Петр. Борятинской, Аграфены Яковлевой и малолѣтнаго сына ея Николая Алексѣева Кологривова. Дворовъ 6. Душъ м. п. 26; ж. п. 38. Подъ усад. 9 д. 200 с. Паш. 107 д. 418 с. Сѣн. пок. 26 д. Лѣсу 213 д. 1058 с. Неуд. м. 16 д. 340. Всего 371 дес. 2016 с. Рѣчки Боровны на лѣвой сторонѣ; земля иловатая; хлѣбъ и покосы средственны. Лѣсъ строевой и дровяной. Крестьяне Борятинской на обро-кѣ, прочіе на пашнѣ.

№ 142. Село Семеновское, Ушатимо тожъ, Николая Павлова сына Юшкова, Князя Дмитрія Дмитріева сына Ухтомскаго. Дворовъ 99. Душъ м. п. 275, ж. п. 345. Подъ усадьбою 69 д. 2160 с. Пашни 540 д. 2108 с. Сѣн. пок. 75 д. 1350 с. Лѣсу 981 д. 2090 с. Неуд. м. 20 д. 1150 с. Всего 2688 д. 1658 с.

№ 143. Цисцевая церк. земля села Семеновскаго, церкви Николая Чудотворца церковно-служителей. Подъ усадьбою 2 д. 768 с. Паш. 37 д. 52 с. Сѣн. пок. 2 д. 1200 с. Неуд. мѣсть 1 д. 1200. Всего 43 д. 820 с.

Село по обѣ стороны рѣчки Тушинки, на кот. прудъ и двухъ безъимян. отвершковъ, изъ коихъ на одномъ прудѣ. Ц. каменная Николая Чудотворца. Домъ господскій деревянный. Церк. земля на лѣвой сторонѣ Тушинки. Земля иловатая, а мѣстами черноземъ. Хлѣбъ и покосы средственны. Крестьяне на пашнѣ.

144. Пустошь сѣнокосная Мих. Ник. Юшкова. Пашни 10 д. 644 с. Неуд. з. 540. Всего 10 д. 1204 с. — На лѣвой сторонѣ верховья безъимяннаго отвершка.

№ 145. Погостъ Ушатинъ. Церкви Великом. Никиты священно и церковно-служителей. Подъ усад. 3 д. 300 с. Пашни 53. Сѣн. пок. 14. Лѣсу 12. Неуд. 6 д. 241 с. Всего 88 д. 541 с. — На лѣв. сторонѣ оврага Кузнецкаго церковь деревянная, зем. иловатая, хлѣбъ и покосы средственны, лѣсъ дровяной.

№ 146. *Деревня Какуева* Анны Ивановны дочери Юшковой. Дворовъ 10, д. и. п. 24, ж. п. 24. Подъ усад. 9 д. 900. Пашни 289 д. 1520. Сѣн. пок. 28 д. 1500. Лѣсу 20 д. 600. Неуд. з. 14 д. 753. Всего 362 д. 473 с. Отвершковъ безъ званіевъ, одного на правой, а другаго по обѣ стороны. Зем. иловатая, хлѣбъ и покосы средственны. Лѣсъ дровяной; крестьяне на оброкѣ.

№ 147. *Сельце большое Будолдино*. Прокофья и Семена Алексѣевыхъ дѣтей Енютиныхъ. А. И. Юшковой, Аксиньи Поликарповой Желябовской и с. Малаго Будолдина однодворцевъ. Дворовъ 2. Душъ и. п. 15, ж. п. 13. Подъ ус. 3 д. 1200 с. — Пашни 107 д. 1460. Сѣн. пок. 8 д. 440 с. — Лѣсу 14 д. 1004 с. Неуд. и. 9 д. 400 с. — Всего 142 д. 2104 с. Рѣчки Жерешины и Поповскаго верха на лѣвыхъ сторонахъ, а безымяннаго отвершка на правой. Домъ господской деревянной. Земля иловатая. Хлѣбъ и покосы средственны. Крестьяне на пашнѣ.

№ 148. Два жеребья пустоши Будолдиной и села Болота князя Н. Н. Львова: Пашни 40 дес. 1804 с. Лугу 9 д. 1700 с. Лѣсу 74 д. 1600 с. Неуд. и. 12 д. 1140 с. Всего 137 д. 1444 с. — Рѣчки Вежны на правой и по обѣ стороны р. Полной и большой дороги изъ г. Бѣлева въ г. Одоевъ. Земля иловатая, хлѣбъ и покосы средственны.

№ 149. *Деревня Пронино* Ив. Дан. с. Ханькова. Дворовъ 27. Душъ и. п. 127, ж. п. 115. Подъ усадьбою 46 д. 210 с. Пашни 536 д. 816 с. Сѣн. пок. 48 д. 185 с. Лѣсу 63 д. 1800 с. Неуд. и. 29 д. 80 с. Всего 723 д. 1411 с. Верха безымяннаго на правой и по обѣ стороны верховья р. Полянки. На рч. и въ верху по пруду. Земля иловатая. Хлѣбъ и покосы средственны. Лѣсъ строевой и дровяной. Крестьяне на пашнѣ.

№ 150. *С. малое Будолдино*, Проккофья, Семена Алек-

сѣвыхъ дѣтей Енютиныхъ и однодворцевъ, 5 дворовъ. Душъ м. п. 12, жен. 11. Подъ усад. 4 д. 1500. Паш. 39 д. 1608. Сѣн. пок. 6 д. 350 с. Неуд. зем. 3 д. 1300. Всего 53 д. 2358 с. На правой сторонѣ р. Жережиной, два дома господскихъ деревянныхъ. Зем. иловатая; хлѣбъ и покосы средственны. Крестьяне на пашнѣ; однодворцы на казенномъ окладѣ.

№ 151. *Треть деревни Болычевой*, Авд. Григ. Сурпновой, К. Н. Н. Львова. Пр. и Ал. Енютиныхъ д. 1. Душъ м. п. 3, ж. 5. Подъ усад. 1 д. 1440 с. Паш. 121 д. 810 с. Сѣн. пок. 12 д. 1800 с. Лѣсу 75 д. 720 с. — Неуд. з. 8 д. 202 с. Всего 219 д. 172 с. — На лѣв. ст. р. Вежны; земля иловатая. Крестьяне на пашнѣ.

№ 152. *Дѣль трети с. Болычево* Марѣи Александровны Палицыной, Василисы Семеновы Гоконовой, Ксеніи Харитоновы Бутеневои, Николая Иванова Волкова, Семена Васильева Бутенева, Григорья, Сергѣя и Леонтыя, Максимовыхъ дѣтей, Полтевыхъ, Михайлы и Алексѣя Семеновыхъ дѣтей Зыбиныхъ. Дворовъ 13. Душъ м. п. 45, ж. 32. Подъ усад. 26 д. 1600 с. Пашни 288 д. 1140 с. Сѣн. пок. 28 д. 1200 с. Лѣсу 275 д. 762 с. — Неуд. м. 9 д. 750 с. Всего 628 д. 652 с. По обѣ стор. р. Вежны, на коей прудъ и на 4-хъ безъимяныхъ отвершкахъ. Домъ господскій деревян. Хлѣбъ и покосы средственны. Крестьяне на пашнѣ.—Лѣсъ дровяной.

№ 153. Сельце Савинково съ пустошии, Анны Матвѣевой и Назара Яковлева Пушечниковыхъ, Анны Григорьевой Воейковой, Пелагѣи Ѳоминой Пушечниковой, Михайлы Алексѣева Челищева, В. С. Желябовскаго, Дементья, Григорья Васильевыхъ и Василья Алексѣева Пушечниковыхъ; Прасковьи Артамоновой и Максима Матвѣева Кутузовыхъ, Елиз. Мих. Желябовской, Василья Яковлева Воейкова и однодворцевъ. Дворовъ 38.

Душъ 147 и п. 114 ж. — Подъ усад. 37 д. Пашни 414 д. 2300 с, Сѣн. пок. 19. Лѣсу 200 д. Неуд. и. 15 д. 492 с. Всего 686 д. 392 с. По обѣ стороны р. Руки, Дорогонки и отвершка безъ званія. Девять домовъ господскихъ, деревянные. Земля сѣроглинистая съ пескомъ. Лѣсъ дровяной, крестьяне на пашнѣ, однодворцы на казен. окладѣ.

№ 154. Пустошь Кузнечикова, села Семьюнова однодворцевъ Вас. Мих. Ив. Лаврентьева, Козимы Алексѣева дѣтей Горбуновыхъ. Пашни 8 д. Лѣсу 24 д. Неуд. з. 1143 с. Всего 32 д. 1143 с. Рѣчка Руки на правой сторонѣ. Лѣсъ дровяной, хлѣбъ средственной.

№ 155. *Сельце Остафьево* М. Родионовой дочери Копшелевой, вдовы Агафьи Ивановой Воейковой, Андрея и Алексѣя Ивановыхъ Хрущевыхъ. Дворовъ 32. Душъ и. п. 116, ж. п. 85. Подъ ус. 28 д. Паш. 608 д. Лугу 36. Лѣсу 330. Неуд. з. 18 д. 1594 с. Всего 1020 д. 1594 с. По обѣ стор. р. Малой Ручицы. — Домъ господскій деревянный. З. сѣроглинистая съ пескомъ. — Хлѣбъ и покосы средственны. Лѣсъ дровяной. Крестьяне на пашнѣ.

№ 156. *Дер. Городня*. Катерины Никифоровой Арбузовой и дочерей ея Клеопатры, Вѣры, Педагѣи и Александры Никифоровыхъ, Аграфены Аеонасьевой и дѣтей ея Евграфа, Бориса и Александра Сергѣевыхъ Арбузовыхъ, Анны Петровой Богдановой. Дворовъ 27. Душъ и. п. 98, ж. п. 70. Подъ ус. 17 д. 1000 с. Пашни 581 дес. Лугу 11 д. Лѣсу 68 д. 108 с. — Неуд. з. 12 д. Всего 689 д. 1108 с. — По обѣ стороны р. Городенки, близъ большой Чернск. дороги; земля сѣроглинистая. Хлѣбъ и покосы средственны. Лѣсъ дровяной. Крестьяне на пашнѣ.

№ 157. *Сельце Дулово*, Ив. Степанова с. Козяева, Праск. Ивановой дочери Лопухиной. Дворовъ 6. Душъ муж. п. 26, ж. 22. Подъ усад. 6 д. Пашни 279. Лугу

8 д. Лѣсу 83 д. Неуд. з. 8 д. 20 с. Всего 384 д. 90 с. По обѣ стор. оврага Мостка, въ коемъ прудъ и на лѣв. стор. отвершка безъимяннаго. Домъ господскій деревянный съ плодovitымъ садомъ. З. сѣроглинистая. Хлѣбъ и покосы средственны. Лѣсъ дровяной. Крестьяне на пашнѣ.

№ 158. *Деревня Животова*, Праск. Иван Лопухиной, Ник. Пав. Беклемишева, Ив. Леот. Воейкова, Петра. Ив. Арбузова, Авд. Алекс. Беклемишевой, Пелагѣи Григорьевой Левшиной, Евгр. Алек. Минина, Василья Никифорова сына Арбузова 14 дворовъ, 75 д. м. п. 37 жен. Подъ усад. 23 д. Пашни 368. Лугу 20 д. Лѣсу 216 д. Неуд. з. 14 д. 355 с. Всего 641 д. 355 с. По обѣ ст. р. Островчинки и при больш. дорогѣ въ гор. Чернь, земля сѣроглинистая, хлѣбъ и покосы средственны. Лѣсъ дровяной; крестьяне на пашнѣ.

№ 159. *Деревня Алопова* Евграфа Александра сына Минина. Дворовъ 11. Душъ 37 м. п., 39 ж. — Подъ ус. 12 дес. Пашни 227 д. 2050 с. Сѣн. пок. 7 д. 641 с. Лѣсу 25 д. 1509 с. Неуд. 2 д. 1005 с. Всего 273 222 с. По обѣ стороны рч. Семьюновки, крестьяне на оброкѣ. — Земля сѣроглиниста. Лѣсъ дровяной; хлѣбъ и покосы средственны.

№ 160. Писцевая церковн. земля села Семьюнова ц. Свят. Николая Чюдотворца. Усадеб. 1 д. Пашни 26 д. Сѣн. пок. 3 д. 1000 с. Лѣсу 6 д. Неуд. н. 1840 с. — Всего 47 дес. 440 с. Рѣч. Островчинки на правой, а Семьюновки на лѣвой сторонѣ. Церковь деревянная; хлѣбъ и покосы средственны. Лѣсъ дровяной.

№ 161. С. *Семьюново* Данилы Григорьева сына Бѣшенцева и одподворцевъ, да деревни Бѣляевой одподворцевъ, Θεодора Енцкѣва сына Чергова. Дворовъ 34. Душъ м. п. 100, ж. п. 105. — Подъ усад. 25 дес. Пашни 334 д. 1680 с. Сѣн. пок. 32 дес. Лѣсу 4 дес. Неуд. н. 13 дес. 1227 с. Всего 409 д. 507 с. Рѣчекъ

Малой Ручицы на правой и по обѣ стороны рч. Руки и больш. дороги лежащей изъ г. Бѣлева въ г. Мценскъ. Церковь на Писцевой церковной землѣ, на р. Рукѣ мучная жѣльница о двухъ поставахъ. Земля сѣроглинистая съ черноземомъ. Хлѣбъ средственный. Покосы хороши, лѣсъ дровяной. Однодворцы на казенномъ окладѣ.

№ 162. Деревня Велична. Казеннаго Вѣдомства, что прежде была Бѣлевскаго Спасскаго монастыря крестьянъ 37 дворовъ. Душъ м. п. 120, ж. п. 115. Подъ усадьбою 12 дес. Паш. 214 д. 1825 с. Лугу 10 д. Лѣсу 26 д. Неуд. жѣсть 3 дес. 2280 с. Всего 266 д. 1625 с. По обѣ стороны верховья рч. Величенки. Земля сѣроглинистая съ пескомъ. Хлѣбъ и покосы средственны. Лѣсъ дровяной, крестьяне на казенномъ окладѣ.

Сѣнные покосы.

№ 163. Деревни Виличны. Пашни 4 д. Сѣн. пок. 17 д. Неуд. з. 12 д. Всего 33 д.

164. Сельца Остафьева, владѣнія Агафьи Исаковой Воейковой, Хрущевыхъ и М. Р. Кошелевой 3 д. 1200 с. сѣн. пок. Неуд. м. 3 д. 1200 с. Всего 7 д.

№ 165. Деревни Кожуровой однодворцевъ 5 д. 210 с. сѣн. пок. Неуд. ж. 5 д. 2190 с. — Всего 11 дес. — На пр. ст. Оки, по обѣ стороны большой Мценской дороги, покосы хороши. Земля сѣроглинистая съ черноземомъ; хлѣбъ средственной.

№ 166. Деревни Животовой, Лопухиной, Беклемишевой, П. Г. Левшиной, Воейкова, Арбузова, Беклемишева, Минина. Сѣн. пок. 1 д. 296 с. Неуд. зем. 1 д. 800 с. Всего 2 д. 1096 с.

№ 167. Отхожій лугъ дер. Алоповой. Ев. Ал. Минина 1 д. 180 с. пашни. Сѣн. пок. 1 д. 2230 с. Неуд. м. 3 д. 1050 с. — Всего 6 д. 1060 с. Р. Оки на правой и по обѣ стороны Мценск. большой дороги.

№ 168. Сѣнные отхожіе покосы, на правой ст. Оки и по обѣ стороны Мценской большой дороги; покосы

хороши. Полу-сельца Фединскаго О. Л. с. Юшкова. 480 с. Неуд. з. 1 д. 1920 с. Всего 1 д.

№ 169. Дерев. Кожуровой однодворцевъ: 1020 саж. Неуд. з. 1 д. 380 с. Всего 1 д. 1400 с.

№ 170. Сельца Дулова Ив. Ст. Козяева, Пр. Ив. Лопухиной 1 д. 2175 с. Неуд. з. 6 д. 225 с. Всего 8 д.

№ 171. Деревня Городни Катер. Ник. и Агр. Аю. Арбузов. Сѣн. пок. 70 с. Неуд. 1130 с. Всего 1200 с.

№ 172. Села Семьюнова, ц. Св. Николая Чудотворца, священно и церковно-служителей 3 д. 600 с. — Неуд. мѣсть 1 д. 1800 с. Всего 5 д.

№ 173. *Поль-сельце Фединское.* Осипа Львова сына Юшкова. Дворовъ 12. Душъ м. п. 56, жен. 60. Подъ ус. 10 д. Пашни 183 д. Сѣн. пок. 52 д. Лѣсу 14 д. Неуд. м. 22 д. 1157 с. — Всего 281 д. 1157 с. — На лѣвой сторонѣ р. Руки. Домъ господскій деревянный, на р. въ дачѣ мушная мѣльница о двухъ поставахъ. Земля сѣроглинистая съ черноземомъ. Хлѣбъ средствен- ный, покосы хороши, лѣсъ дровяной. Крестьяне на паш.

№ 174. *Поль-сельце Фединское.* Анны Семеновой Ка- нищевой, Александра, Ивана Дементьевыхъ ъ дѣтей Хи- тровыхъ, Осипа Львова сына Юшкова. Дворовъ 9. Душъ муж. п. 48, ж. 50. Подъ усад. 5 д. Пашни 198 д. Сѣн. пок. 12 д. Лѣсу 18 д. Неуд. зем. 2 д. 1634 с. Всего 235 дес. 1634 с. На лѣвой ст. оврага Крутева. Домъ господскій деревянный съ плодовитымъ садомъ. Земля сѣроглиниста съ пескомъ; хлѣбъ и покосы средствен- ны; лѣсъ дровяной; крестьяне на пашнѣ.

№ 175. Пустошь Волосатова, села Семьюнова и де- ревень Бѣляевой, Губиной, Кажуровой Песковатой и Петровской однодворцевъ. Пашни 183 д. Сѣн. пок. 30 д. Лѣсу 24 д. Неуд. 12 д. 1139 с. Всего 249 д. 1132.

№ 176. *Деревня Васково,* Николая Феодоровича Колы- чева, Феодоси Прокоевны Ладыженской. Дворовъ 10. Душъ м. п. 61 ж. 59. Подъ усадьбою 15 д. 1640 с. —

Пашни 238 д. 1287 с. Сѣн. пок. 2 д. 1200 с. — Лѣсу 76 д. 64 с. Неуд. з. 27 д. — Всего 359 дес. 1791 с.

Пустошь рѣчки Руки и оврага Шмарева на лѣвыхъ сторонахъ и по обѣ стороны Болховской дороги. На рѣчкѣ мучная мѣльница. Земля сѣроглинистая съ пескомъ; хлѣбъ средственной; покосы хороши; лѣсъ дровяной. — Дер. Васкова на пр. ст. безъимяннаго отвершка, на коемъ прудъ. Земля сѣроглинистая съ черноземомъ, хлѣбъ и покосы средственны. Лѣсъ строевой и дровяной, березовой и липовой. Крестьяне на пашнѣ.

№ 177. Село Мишенское съ пустоши Авонасія Иванова с. Бунина. Дворовъ 20. Душъ 86 и 89. Подъ усадьбою 39 дес. 1575 с. Пашни 376 д. 1401 с. Сѣнаго покосу 51 д. 427 с. Лѣсу 139 дес. 450 с. Неуд. з. 8 дес. 60 с. Всего 614 д. 1513 с. По обѣ стороны р. Семьюнки, на котор. прудъ и безъимяннаго отвершка церковь на особо отмежеванной церковной писцевой землѣ. Домъ господскій деревянный съ регулярнымъ садомъ. Земля сѣроглинистая съ черноземомъ. Хлѣбъ и покосы средственны. Лѣсъ строевой и дровяной. Крестьяне на пашнѣ.

№ 178. Писцевая церковная земля с. Мишенскаго, церкви Покрова Пресвят. Богородицы, священно церковно-служителей. Подъ усад. 3 дес. 965 с. Пашни 25 д. 401 с. Сѣнокоосу 6 дес. 400 с. Лѣсу 3 дес. 630 с. Неуд. з. 2 д. 806 с. Всего 40 д. 802 с. Рѣчки Семьюнки на правой, и отвершка на лѣвой сторонахъ. Церковь каменная, земля сѣроглинистая. Хлѣбъ и покосы средственны. Лѣсъ дровяной.

№ 179. Пашен. зем. города Бѣлева, бѣломѣстной слободы Козаковъ. Пашни 37 д. 2175 с. Лугу 1 д. 600 с. Лѣсу 1 д. 1070 с. Неуд. з. 150 с. Всего 40 дес. 1595 с. Оврага Татаровскаго на лѣвой, а безъимяннаго отвершка на правой. Земля сѣроглиниста, хлѣбъ и покосы средственны. Лѣсъ дровяной.

№ 180. Писцевая церковная земля с. Каменки, церкви Николая Чудотворца 8 д. 680 с. пашни. Неудоб. з. 120 с. Всего 8 д. 800 с. На прав. стор. р. Фатьяновской Вырки; земля сѣроглинистая съ черноземомъ. Хлѣбъ средственной.

№ 181. Пустошь Каменка сельца Рязанцова Вас. Сер. с. Желябовскаго, И. И. Павлова. Пашни 142 дес. 1131 с. Лугу 2 д. 1200 с. Лѣсу 2000 с. Неуд. м. 1 дес. 2235 с. Всего 147 дес. 1766 с. Рѣчки Фатьяновской Вырки на правой, а оврага Татаровскаго на лѣвой и по обѣ стор. безълимяннаго отвершка. Земля иловатая съ пескомъ. Хлѣбъ и покосы средственны. Лѣсъ дровяной.

№ 182. Часть земли села Лиховищъ, Елиз. Мих. и В. С. Желябовскихъ. Паш. 4 дес. Сѣн. пок. 3 д. Лѣсу 10 д. 2272 с. Неуд. ш. 2 д. Всего 19 д. 2272 с. На прав. сторонѣ оврага Татаровскаго, и по обѣ стороны онаго хлѣбъ и покосы средственны. Лѣсъ строевой и дровяной.

№ 183. *Сельце Рязанцево*, вдовы Елиз. Михайловой дочери, Василья Сергѣева сына, дѣтей Желябовскихъ и съ выдѣленною церковною землею по приходу къ сел. Лиховищамъ. Дворовъ 27. Душъ 93 м. п., 72 ж. п. Подъ усадьбою 18 д. Пашни 284 д. Лугу 5 д. Лѣсу 76 д. Неуд. 5 д. 410 с. Всего 388 д. 410 с.—Оврага Стрѣлецкаго на лѣвой, и по обѣ стороны отвершка безълимяннаго, на коихъ по одному пруду, домъ господскій деревянный съ плодовитымъ садомъ. Церков. земля на лѣв. сторонѣ оврага Татаровскаго; земля сѣроглинистая, хлѣбъ и покосы средственны. Лѣсъ строевой и дровяной, крестьяне на пашнѣ.

№ 184. Село Лиховищи Ивана Иванова с. Павлова, В. С. Желябовскаго съ церковною въ трехъ мѣстахъ землею. Дворовъ 21. Душъ м. п. 92, жен. п. 89. Подъ усад. 18 д. 700 с. Паш. 332 д. 1796 д. Лугу 19 дес. 980 с. Лѣсу 57 дес. 400 с. Неуд. з. 11 дес. 1048 с.

Всего 439 д. 124 с. Рѣчекъ большой Кузнецовки на правой и по обѣ стор. рѣчки Лукомойки и безъмяннаго отвершка, на коемъ прудъ. Церковь каменная Успѣнія Пр. Богородицы; домъ господскій деревянный съ плодovitымъ садомъ. Церковная земля 1-я и 2-я на прав. стор. р. Локмойки и 3-я на лѣвой сторонѣ оврага Татарина. Земля иловатая. Хлѣбъ и покосы средственны. Лѣсъ дровяной, крестьяне на пашнѣ.

№ 185. Сельце Кузнецово. Николая Алексѣева с. Щепотьева. Дворовъ 53. Душъ м. п. 196, ж. п. 194. Подъ ус. 33 д. 480 с. Пашн. 667 д. 1231 с. Лугу 40 дес. 880 с. — Лѣсу 153 д. 600 с. Неуд. з. 15 д. 560 с. Всего 909 дес. 1351 с. По обѣ стор. р. Кузнецовки, Пронина отвершка и безъмяннаго отвершка, въ коемъ два пруда, домъ господскій деревянный; земля сѣроглиниста, хлѣбъ и покосы средственны, лѣсъ дровяной, крестьяне на пашнѣ.

№ 186. Пустошь Дуброва, поль-сельца Ровнаго, Маріи Григорьевой, Ивана Григорьева, Андрея Ильина дѣтей Сомовыхъ, Надежды Федоровой доч. Шипилевой, Мар. Фед. Сомовой, Евг. Ив. Лаврова. Сѣн. покосу 13 д. 1280 с. Лѣсу 47 д. 2009 с. Неуд. з. 690 с. Всего 61 д. 1579 с. Верха Поганана и ручья Преданнаго на лѣв., а безъмяннаго истока на правой сторонахъ. Покосы средственны, лѣсъ дровяной.

№ 187. Отхожая пашенная земля поль-сельца Ровнаго; М. Г. и Анд. Ил. Сомовыхъ, Н. Ф. Шипиловой, М. Ф. Сомовой, Е. И. Лаврова. Пашни 31 дес. 1223 с. Сѣн. пок. 4 д. 570 с. Неуд. м. 442 с. Всего 35 дес. 2235 с. Рѣчки Ямны и Плотницкаго верха на правой, и по обѣ стороны верховья онаго и безъмяннаго отвершка; земля сѣроглинистая, хлѣбъ и покосы средств.

№ 188. Часть сельца Ровнаго, М. Г. съ дѣтьми и И. Г. Сомовыхъ Евг. Иванова Лаврова. Пашни 234 д. 674 с. 58 д. сѣн. пок. Лѣсу 21 д. Неуд. з. 7 д. 2270 с.

Всего 321 д. 544 с.—Рѣчки Фатьяновск. Вырки, протока Лубенаго на правыхъ, а протока Крапивенскаго, ручья Колодезнаго, верха Плотинскаго на лѣвыхъ и по обѣ стор. рч. Ямны.

№ 189. *Поля селце Ровное*, М. Гр. дочери Сомовой; Ивана Григорьева, Андрея Ильина Сомовыхъ, Евгения Иванова Лаврова, Надежды Феодоровой дочери Шипилиной, Марьи Феодоровой Сомовой. Дворовъ 27. Душъ м. п. 123, ж. 82. Подъ ус. 24 д. 1900 с. Паш. 232 дес. Лугу 17 д. 500 с. Лѣсу 10 д. 10 с. — Неуд. з. 4 д. 2200 с. — Всего 288' д. 2210 с. — Р. Фатьяновской Вырки на лѣвой, на котор. прудъ и по обѣ стороны безымяннаго отвершка. Пять домовъ господскихъ деревянныхъ; земля сѣроглинистая. Хлѣбъ и покосы средственны; лѣсъ дровяной. Крестьяне на пашнѣ.

№ 190. Жеребей деревни Собакиной; Елиз. Мих. Желябужской И. И. и Ник. Феод. Павловыхъ, Мар. Александровой, Вас. и Феод. Андреевыхъ дѣтей Муромцевыхъ. Пашни 109 д. 2373 с. Сѣн. пок. 1 д. 600 с. Неуд. з. 1 д. 220 с. — Всего 112 д. 793 с. — Верховья р. Истицы, оврага Шмаревскаго на лѣвыхъ, а Поганаго верха и Шмарева отвершка на правыхъ и по обѣ стороны означеннаго Шмарева оврага. Земля иловатая съ пескомъ. — Хлѣбъ и покосы средственны.

№ 191. *Дер. Собакино* Федосьи Прокофьевой д. Лодыженской, Агравены Феодоровой дочери Жемчужниковой. Марьи Алексѣевой, Феодора и Василья Андреевыхъ Муромцевыхъ. Дворовъ 9. Душъ м. п. 96, ж. п. 96. Подъ усад. 11 д. 802 с. Пашни 132 д. 2295 с. Сѣн. пок. 33 д. 2100 с. Лѣсу 4 д. 144 с. Неуд. з. 3 д. 2100 с. Всего 186 д. 241 с. На лѣв. сторонѣ р. Истицы, въ дачѣ на р. Рукъ мучная мѣльница о двухъ поставахъ. З. сѣроглинистая съ пескомъ. Хлѣбъ средств. Лѣсъ дровяной. Крестьяне на пашнѣ.

№ 192. Сѣнные покосы: дер. Собакиной. вдовы Елиз.

Мих. Желябужской 2000 с. — Неуд. з. 68 с. — Всего 2068 с.

№ 193. Сельца Шишкина И. И. и Н. Θ. Павловых 1 д. 1655 с. Неуд. з. 180 с. Всего 1 д. 1835 с. — По обѣ стороны р. Истцы. Покосы средственны.

№ 194. С. Рязанцова, вдовы Е. М. Желябужской 1 д. 340 с. Неуд. м. 440 с. Всего 1 д. 780 с. На лѣв. стор. р. Руки и по обѣ стороны р. Истицы.

№ 195. Сель Ментелова и Семьюнова, деревень Бѣллевой и Песковатой однодворцевъ 4 д. 175 с. Сѣн. пок. Неуд. з. 985 с. Всего 4 д. 1160 с. На лѣвой ст. р. Руки. Покосы средственны.

№ 196. Погоста Лабодинскаго церкви Успѣнія Пр. Богородицы священно и церковно-служителей. Лугу 3 д. 1527 с. Неуд. з. 1500 с. Всего 4 д. 627 с. На правой ст. р. Руки. Покосы средственны.

№ 197. Пустошь Заповодо, Елиз. М. и Вас. Сергѣева Желябужскихъ къ с. Рязанцову. Пашни 37 д. 2156 с. Сѣн. пок. 7 д. 1800 с. Неуд. з. 630 с. Всего 45 д. 2186 с. На пр. стор. р. Руки. Земля сѣроглинистая.

№ 198. Покупная Выморочная часть изъ пустоши Заповодовой къ дер. Шишкиной Н. Θ. Павлова. Паш. 2 д. 2068 с. Сѣн. пок. 3 д. 2000. Неуд. м. 498 с. Всего 10 д. 2156 с. На суходолѣ, земля сѣроглинистая.

№ 199. Сельце Заповодо Стефана Никитича и Василья Федорова Ступишинныхъ. Дворовъ 2. Душъ м. п. 9, ж. п. 5. Подъ ус. 2 д. 650 с. Пашни 51 д. Сѣн. пок. 18 дес. Лѣсу 5. Неуд. з. 1750 с. Всего 77 д. Рѣчки Руки на правой, а оврага липоваго на лѣв. сторонахъ. Домъ господскій деревянный. Земля сѣроглинистая. Крестьяне на пашнѣ.

№ 200. Деревня Леонтьева, Николая Яковлева, Александра Данилова, Дарьи Ивановой Тинковой; Степана Никитина, Василья Аеонасьевыхъ Струпишинныхъ. Дворовъ 17. Душъ 83 м. п., 54 ж. Подъ усадьбою 18 д.

Пашни 156 д. Лугу 49 д. Лѣсу 10 д. Неуд. з. 12 д. Всего 245 д. Рѣчки Руки и оврага липоваго на правыхъ сторонахъ. Земля сѣроглинистая, хлѣбъ и покосы средственны, лѣсъ дровяной. Крестьяне на пашнѣ.

№ 201. Погостъ Лабодинскій церкви Успѣнія Пр. Богородицы свѣщ. и церк. служителей. Подъ усал. 2 д. Пашни 57 д. Лугу 7 д. — Лѣсу 1 д. Неуд. м. 5 д. 1597 саж. — Всего 72 д. 1597 с. На лѣвой сторонѣ р. Малой Ручицы, и по обѣ стороны оврага Мочильскаго церковь деревянная, земля сѣроглинистая съ пескомъ; хлѣбъ и покосы средственны. Лѣсъ дровяной.

№ 202. Пустошь Лабодина; Аграфены Алексѣевны, Николая и Ивана Петровичей Архаровыхъ, Мих. Оаѣва с. Глазова, Ос. Львова с. Юшкова, И. и П. Ивановыхъ Павловыхъ, Н. О. Павлова Гр. Андреева сына Хитрова 268 д. пашни. Лугу 17 д. Лѣсу 30 д. Неуд. м. 6 д. 1161 д. Всего 321 д. 1161 с. Рѣки Оки и оврага Корчева на лѣвыхъ, а рч. Руки и Малой Ручицы и оврага Корчевой дубровы на правыхъ сторонахъ. Земля сѣроглинистая съ пескомъ. Хлѣбъ и покосы средственны; лѣсъ дровяной.

Сѣнные покосы:

№ 203. Погоста Лабодинскаго 1 д. 2000 с. Неуд. м: 400 — и того 2 д.

№ 204. Полъ-сельца Фединскаго, А. С. Канищевой А. и И. Д. Хитровыхъ, О. Л. Юшкова 5 д. 1400 с. — Неуд. м. 1000 с. — Всего 6 дес.

№ 205. Села Мишенскаго А. И. Бунина 3 д. 153 с. Неуд. м. 600 с. Всего 3 д. 753, — на лѣвой стор. р. Руки покосы хороши.

№ 206. Погоста Лабодинскаго 1 д. 1800 с. Неуд. з. 600. Всего 2. На правой стор. р. Руки покосы хороши.

№ 207. С. Бакина ц. Иоанна Златоустаго священнослужителей 5 д. 1980 с. Неуд. з. 2 д. 1830 с. Всего

8 д. 1410 с. Рѣки Оки на лѣвой, а р. Руки на правой; покосы хороши.

№ 208. Г. Бѣлева стрѣлецкой слободы однодворцевъ 7 д. 558 с. Неуд. м. 2 д. 1410 с. Всего 9 д. 1968 с.

№ 209. Д. Песковатой однодворцевъ 1 д. Неуд. м. 900 с. Всего 1 д. 900 с. Рѣки Оки на правой, а р. Руки на лѣвой сторонахъ. Покосы хороши.

№ 210. Отхожій лугъ, пустоши Вахневой, Арбузовыхъ, села Семейнова однодворцевъ 8 д. 2125 с. Неуд. з. 275 с. Всего 13 дес. На правой ст. р. Оки покосы хороши.

№ 211. С. Абини, Бутеневыхъ и Богдановыхъ, покосовъ 2 д. 2090 с. — Неуд. м. 1 д. 310. Всего 4 д. На пр. сторонѣ Оки.

№ 212. Села Погорѣлова; Арбузовыхъ 6 д. 550 с. Неуд. з. 1 д. 1850 с. Всего 8 дес.

№ 213. Дер. Тутовой, А. И. Шуваловой 5 д. 1200 с. Неуд. м. 1 д. 1200 с. Всего 7 д.

№ 214. Полу-сельца Фединскаго Ос. Льв. Юшкова, 7 д. 1200 с. Неуд. з. 3 дес. 2243 с. Всего 11 д. 1043 с. Рѣки Оки на лѣвой и по обѣ стороны оврага Корчевой дубровы, покосы хороши.

№ 215. Дер. Губиной однодворцевъ 2 д. 55 с. 1750 с. Н. з. Всего 2 д. 1805 с.

№ 219. С. Обини, Бутеневыхъ и Богдановыхъ, 4 д. 800 с. сѣн. пок. Неуд. з. 1 д. 1600 с. Всего 6 д. На пр. ст. Оки покосы хороши.

№ 217. Деревни Каратѣевой, В. Я. Воейкова, А. С. Канищевой, А. Д. Хитрова, В. Н. Пущина. Сѣн. пок. 2 д. 1880 с. Неуд. з. 1 д. 520 с. Всего 4 д.

№ 218. Погоста Халюзева Цер. Великомученика Никиты 1 д. 700 с. Неуд, з. 800 с. — Всего 1 д. 1500 с. Р. Оки и оврага Козьева на правыхъ сторонахъ. Покосы хороши.

№ 219. Дер. Кожурова, однодворцевъ 34 дв. Душъ м. п. 94, ж. п. 105. Подъ ус. 27 д. Паш. 398 д. Сѣн. пок. 21. Лѣсу 57. Неуд. з. 10 д. 948 с. Всего 513 д. 948 с. По обѣ стороны рѣчки Руки и оврага Берестовскаго. Зем. сѣроглинистая съ пескомъ. Хлѣбъ и покосы средственны. Лѣсъ дровяной. Крестьяне на казен. окладѣ.

№ 220. Пустошь Кожуровъ починокъ, полу-сельца Фединскаго Ос. Льв. с. Юшкова. Пашни 10 д. Лѣсу 49 д. 1478 с. Неуд. зем. 750 с. Всего 59 д. 2228 с. На суходолѣ, земля сѣроглинистая съ пескомъ; хлѣбъ средственной; лѣсъ дровяной.

№ 221. Сельце Обинь. Семена Васильева, вдовы Аксиньи Харитоновой дочери Бутеневой. Ивана и Михайлы Васильевыхъ дѣтей Богдановыхъ. Дворовъ 12. Душъ м. п. 50, ж. п. 45. Подъ усад. 14 д. Пашни 149. Лугу 25 д. Лѣсу 260. Неуд. м. 3 д. 2288. Всего 451 д. 2288 с. На правой сторонѣ безъимяннаго отвершка и по обѣ стороны р. Обинки. Три дома господскихъ, деревянные съ плодovitымъ садомъ. Земля сѣроглинистая съ пескомъ. Хлѣбъ и покосы средственны. Лѣсъ дровяной, крестьяне на пашнѣ.

№ 222. Деревня Губина, однодворцевъ 20 дворовъ. Душъ 55 м. п., 40 ж. Подъ усад. 9 дес. Пашни 265 д. Сѣннаго пок. 5 д. Лѣсу 42 дес. Неуд. мѣсть 3 дес. 2053 с. Всего 324 д. 2053 с. На суходолѣ, и дачею р. Руки, оврага Струпскаго на правыхъ и по обѣ стороны той же р. и оврага крутаго. Земля сѣроглинистая съ черноземомъ, хлѣбъ и покосы средственны, лѣсъ дровяной. Кр. на казенномъ окладѣ.

№ 223. Дер. Тутова вдовы А. И. Шуваловой 9 дворовъ. Душъ м. п. 40, ж. 39. Подъ усадьбою 5 д. Паш. 178 д. Сѣн. пок. 25 д. 1200 с. Лѣсу 113 д. Неуд. з. 2 д. 722 с. Всего 323 д. 1,922 с. На правой стор. р. Руки и по обѣ ст. безъимяннаго отвершка. Зем. сѣро-

глинистая съ пескомъ, хлѣбъ и покосы средственны, лѣсъ дровяной, крестьяне на пашнѣ.

№ 224. Село Погорѣлое, вдовъ Катерины Никифоровой дочери и дѣтей ея дѣвицъ Клеопатры, Пелаги, Вѣры и Александры дѣтей Никифоровыхъ, вдовы Аграфены Авонасьевой и дѣтей ея Евграфа, Бориса Сергѣевичей дѣтей Арбузовыхъ. Число дв. 22. Душъ м. п. 81, ж. 56. Подъ усад. 16 д. Пашни 290. Сѣн. пок. 31. Лѣсу 342 д. Неуд. з. 6 д. 56 с. Всего 685 д. 56 с. На лѣвой ст. безымяннаго отвершка и по обѣ стороны оврага, Полунина Колодезя, Церковь на писцевой церковн. землѣ. Два дома господскихъ деревянныхъ, при одномъ плодovitый садъ. Зем. сѣроглинистая съ пескомъ. Хлѣбъ и покосы средственны. Лѣсъ дровяной, крестьяне на пашнѣ.

№ 225. Писцевая Церков. зем. села Погорѣлова Церкви Богоявленія Господня, священно и церковнослужителей 5 дес. подъ усад. Пашни 66 д. 2000. Сѣн. пок. 4 д. Лѣсу 40 д. Неуд. з. 2 д. 363 с. — Всего 117 д. 2363 с. На лѣв. ст. рѣчки Чуриковки, церковь деревянная. Земля сѣроглинистая съ пескомъ, хлѣбъ и покосы средственны. Лѣсъ дровяной.

№ 226. Дер. Каратѣва, Василья Яковлева сына Воейкова, Анны Семеновны Канищевой, Александра Деметѣева Хитрово, Вас. Николаевича Пущина. Дворовъ 14. Душъ 48 м. п., 50 ж. п. Подъ усад. 12 дес.—Пашни 210. Сѣн. пок. 12 д. Лѣсу 406 д. 1200 с. Неуд. зем. 3 д. 1450 с. Всего 644 д. 2050 с. Рѣчки Чуриковки и оврага, провальнoй ямы на правыхъ сторонахъ. Земля сѣроглинистая съ пескомъ, лѣсъ дровяной, крестьяне на пашнѣ.

№ 227. Отхожая земля сельца Бѣльмова, А. А. Яновой, И. Д. Обольянова. А. Л. Картавцева, А. В. Тимоновой. Пашни 16 д. Лугу 2 д. Лѣсу 28 д. 980 с.

Неуд. м. 1420 с. Всего 47 дес. Рѣчки Руки на лѣв. стор. Лѣсъ дровяной. Хлѣбъ и покосы средственны.

№ 228. Погостъ Бельмовской ц. Успѣнія Пр. Богородицы свящ. и церк.-служителей и казен. вѣдомства крестьянъ бывшихъ при томъ погостѣ бобылей. Двор. 2, Душъ м. п. 10, ж. п. 8. Подъ ус. 4 д. 1708 с. Пашн. 93 д. Лугу 5 д. Лѣсу 27 д. Неуд. зем. 1 д. 600 с. Всего 130 дес. 2308 с. По обѣ ст. оврага Прудковъ. Церковь деревянная. Земля сѣроглинистая съ пескомъ; хлѣбъ и покосы средственны; лѣсъ дровяной. Крестьяне на казен. окладѣ.

№ 229. Село Бельмово Аграфены Алексѣевой дочери Яновой, Ив. Дав. с. Оболянинова, Аеонасія Ларионова с. Картавцева, вдовы Аграфены Васильевой Тимоновой. Дворовъ 21. Душъ 74 м. п., 80 ж. п. Подъ усад. 25 д. Пашни 204 д. Сѣн. пок. 26 д. Лѣсу 401 д. Неуд. з. 3 д. 1617 с. Всего 659 д. 1617 с. По обѣ стор. оврага Глинскаго, и отвершка безъ званія, на коемъ прудъ; два дома господскихъ деревянные съ плодовитыми садами. Земля сѣроглинистая съ пескомъ. Хлѣбъ и покосы средственны. Лѣсъ дровяной. Крестьяне на пашнѣ.

№ 230. Пустошь Вахнова, с. Погорѣлова, с. Семейюнова и сельца Савенкова, вдовъ К. Н. и А. А. Арбузовыхъ; Андрея, Назара Яковлевыхъ дѣтей, Деметья, Григорья Васильевыхъ, Василья Алексѣева дѣтей Пущениковыхъ, Прокофья Яковлева и дочери его Анны Воейковыхъ, Михайлы Алексѣева Челищева и села Семейюнова однодворцевъ. Пашни 11 дес. Сѣн. пок. 5 д. Лѣсу 385 д. Неуд. з. 13 д. Всего 414 дес. Рѣчекъ Руки, Лошки на лѣвыхъ, а Осташинскаго оврага на правой ст. и по обѣ стор. рѣчки Ложки, овраговъ Будаева, Савина и двухъ безъимян. отвершковъ и большой Чернск. дороги. Земля сѣроглинистая съ пескомъ, хлѣбъ и покосы средственны. Лѣсъ дровяной.

№ 231. Жалованная разчистная земля изъ острова

большаго Бѣлевскаго лѣсу, селищъ Савенкова и Остафьева А. и Алек. Ивановыхъ Хрущовыхъ, Андрея, Назара Яковлевыхъ дѣтей, Д. и Гр. Васильевыхъ дѣтей, В. А. Пушечниковыхъ, Васил. Серг. и Елиз. Мих. Желябужскихъ. Пашни 159 д. Сѣн. пок. 16 д. Лѣсу 73 д. Неуд. з. 2 д. 654 с. Всего 250 д. 654 с. Рѣчекъ Руки на лѣвой, Алешни на правой сторонахъ; и по обѣ стороны оной и безъимяннаго отвершка. Земля сѣроглинистая съ пескомъ. Хлѣбъ и покосы средственны. Лѣсъ дровяной.

№ 232. Жалованная разчистная земля, вѣсто дикаго поля, Андрея Яковлева с. Пушечникова; дѣвицы Анны Прокофьевой Воейковой, Мих. Алексѣева Челищева, вдовы Прасковьи Артамоновой и Максима Матѣева Кутузовыхъ, и сельца Савенкова однодворцевъ Семена, Василья, Петра Артемьевыхъ, Прокофья Андреева дѣтей Кутузовыхъ. Лугу 15 дес. Лѣсу 199 дес. 1718 с. Неуд. м. 1 д. 600 с. Всего 215 д. 2318 саж. Рѣчки Руки и оврага Берложева на лѣвыхъ сторонахъ, а верховья безъимяннаго отвершка на правой и по обѣ стороны той рѣчки и оврага. Земля сѣроглинистая, хлѣбъ и покосы средственны; лѣсъ дровяной.

№ 233. Жалованная разчистная земля села Богдановскаго и сельца Стрѣшневой слободки Иван. Дан. и жены его Кат. Селиверстовой Ханыховыхъ, П. И. Арбузовыхъ, Ник. Гр. Сухотина, Алек. Петр. Акинѣева и Ив. Петр. Воейкова. Пашни 545 д. 2115 с. Сѣн. пок. 55 д. Лѣсу 576 д. 1266 с. Неуд. з. 15 дес. 1100 с. Всего 1192 дес. 2081 с. Рѣчекъ Руки, Вежны и безъимяннаго отвершка и верховъ Жарновскаго, Долгаго на правыхъ, рѣчекъ Бровны, верха Журинскаго и Жерновскаго отвершка на лѣвыхъ и по обѣ стороны означенной рѣчки Бровны, отвершка Русинова, семи безъимянныхъ отвершковъ и озера Ревани. Земля иловатая. Хл. и пок. средственны. Лѣсъ строевой и дровяной.

№ 234. Земля принадлежить къ дер. Перовой Слободкѣ, Агафѣи Исаковой доч. Воейковой съ дѣтми, В. В. Шеншиной, А. В. Ляпуновой, В. Я. Воейкова, М. В. Левшиной. Паш. 67. Сѣн. пок. 20 д. Лѣсу 97 д. 205 с. Неуд. з. 3 д. 1400 с. Всего 139 д. 1605 с. На прав. стор. р. Бровны, а Малой Мезгеи на лѣвой и по обѣ ст. двухъ отвершковъ. З. сѣроглинистая; хлѣбъ и покосы средственны. Лѣсъ дровяной.

№ 225. Сельце Бобынино Катерины Васильевны и дѣтей ея Ивана, Марьи Николаевыхъ Волковыхъ. Дворовъ 17. Душъ м. п. 54, ж. п. 25. Подъ усад. 17.—Пашни 207 д. 362 с. Сѣн. пок. 13 д. Лѣсу 37. Неуд. з. 3 д. 350 с. Всего 277 д. 712 с. На лѣв. ст. р. Малой Мезги. Домъ господскій деревянный. Земля иловатая; хлѣбъ и покосы средственны. Крестьяне на оброкѣ. Лѣсъ строевой и дровяной.

№ 236. Поляна Исайская с. Бобынина, Н. И. Волкова. Пашни 37 д. Лугу 10. — Лѣсу 54. Неуд. з. 1. Всего 102. Оврага Исайскаго на правой, а р. Мезгеи и оврага избищъ на лѣвой. Зем. сѣроглинистая. Хлѣбъ и покосы средственны.

№ 237. Деревня Перова и слободка, Матрены Федоровой, Льва Иванова, Агафѣи Исаковой Воейковыхъ, Мар. Вас. Левшиной, Варвары Васильевны Шеншиной, Анисьи Васильевны Ляпуновой, Василья Яковлева, Авдотьи Филатьевой Воейковыхъ, Петра Иванова Арбузова. Дворовъ 17. Душъ м. п. 43, ж. п. 37. Подъ усад. 23. Пашни 280. Лугу 8. Лѣсу 839 д. 43 с. Неуд. з. 8 д. 217 с. Всего 1158 д. 260 с. Перова по обѣ стор. р. Мезгеи, Слободка по обѣ ст. оврага Овечьего. Зем. сѣроглинистая. Хл. и пок. средственны. Лѣсъ дровяной. Крестьяне на пашнѣ.

№ 238. Селы Монаенки, Кузменки и Страмокъ съ деревнями Рахлѣвой и Мезгеей и съ пустошми, казен. вѣдомства крестьянъ, бывшихъ вотчинъ Бѣлевскаго

Преображенскаго монастыря. Дворовъ 311 и 108 и 27 и 74 и 39. — Всего 559 двор. Душъ муж. поля 941 и 317 и 71 и 226 и 115. Всего 1670 и. п. 1692 ж. — Подъ ус. 574 дес. Паш. 5805 д. Сѣн. пок. 461 д. Лѣсу 5111 д. Неуд. з. 123 д. 1819 с. Всего 12.074 д. 1819 с. Селы *Монаенки* на прав. стор. р. Хотежь и по обѣ ст. р. Малой Истицы, *Лютинки*, оврага Воронскаго, трехъ безымянныхъ отвершковъ и большой дороги въ г. Чернь. — Ц. деревянная во имя Великомуч. Георгія. *Кузменки*, р. Малой Истицы, оврага Ряжскаго на правыхъ, а р. Железовки на лѣвыхъ сторонахъ. Ц. деревянная Николая Чудотворца. *Стромокъ*, рѣч. Стромокъ на лѣвой сторонѣ. Ц. деревянная Рождства Богородицы. *Деревня Разльева* р. Молотовки и безымяннаго отвершка на лѣвыхъ, на коемъ прудъ и по обѣ стороны оврага Минакова. *Мезгея* р. Молотовки на прав. сторонѣ, а Мезгеи на лѣвой сторонахъ и по обѣ стор. р. Истицы; отвершковъ Петрушева и безымяннаго; на р. Мезгеѣ при деревнѣ мучная мѣльница о двухъ поставахъ. Земля сѣроглинистая, хлѣбъ и покосы средственны; лѣсъ строевой и дровяной, дубовой, березовой, осиновой и липовой. Крестьяне на казенномъ окладѣ.

№ 239. Писцевая Церк. земля Церкви Св. Великомученика Георгія. Пашни 39 дес. — Сѣннаго пок. 4 д. Лѣсу 2 д. Неуд. 1 д. Всего 46 д. По обѣ стороны р. Малой Истицы отвершковъ Петрушева и безымяннаго. Земля сѣроглинистая, лѣсъ дровяной.

№ 240. Писцевая Церк. земля села Стромокъ, Ц. Рождства Пресвят. Богородицы. Пашни 17 д. Сѣн. пок. 1 д. Неуд. з. 458 с. — Всего 18 д. 458 с. Рѣчки Стромки на правой и по обѣ стороны оврага Быкова и отвершка безымяннаго. Земля сѣроглинистая; хлѣбъ и покосы средственны.

№ 241. Писцевая Церк. земля того жъ села. Пашни 12 д. 2000 с. Лугу 4 д. Лѣсу 4. д. Неуд. з. 1030 с.

Всего 21 д. 630 с. — На прав. ст. рѣчки Железницы. Земля сѣроглинистая; лѣсъ дровяной.

№ 242. |Сельце Величково, Владыкино тожъ Ивана Александрова сына Трескина. Дворовъ 15. Душъ муж. п. 58, женс. пола 45. Подъ усад. 14. Пашни 194 д. Сѣн. пок. 42 дес. Лѣсу 112 дес. Неуд. з. 5 д. 600 с. Всего 367 д. 600 с. Рѣчекъ Струпской на правой, на коей прудъ, а Каменки на лѣвой и по обѣ стороны оврага Струпскаго. Домъ господскій деревянный. Земля сѣроглинистая. Хлѣбъ и покосы средственны, лѣсъ дровяной, крестьяне на пашнѣ.

№ 243. Дер. Песковатая, однодворцевъ. Дворовъ 22. Душъ м. п. 74, ж. п. 69. Подъ ус. 22. Пашни 324 д. Сѣн. пок. 15 д. Лѣсу 37 д. Неуд. земли 26 д. 1784 с. Всего 424 д. 1784 с. На пр. ст. р. Оки и по обѣ стороны оврага безъимяннаго. Земля сѣроглинистая, съ черноземомъ. Хлѣбъ и покосы средственны. Лѣсъ строевой и дровяной. Однодворцы на казен. окладѣ.

№ 244. Сѣн. пок. села Покровскаго. П. и П. Ѳед. Лодыженскихъ 3 д. 1156 с. — Неуд. з. 1 д. 1100 с. Всего 4 д. 2256 с. На лѣв. ст. Оки.

№ 245. Пустошь Самолкова Агр. Алек.; Ник. и Ив. Петр. Архаровыхъ, А. С. Бунина. Пашни 41 д. Сѣн. пок. 8. Неуд. з. 1 д. 56 с. Всего 50 д. 56 с. Рѣки Оки и оврага Орѣховаго на лѣвой стор. Земля сѣроглинистая; хлѣбъ и пок. средственны.

Сѣнные покосы:

№ 246. Полу-сельца Самолкова Г. А. Хитрова 1 дес. 700 с. Неуд. з. 1580 с. Всего 1 д. 2280 с. На лѣвой ст. Оки; покосы хороши.

№ 247. С. Мочилокъ М. Ѳ. Глазова 1 д.—Неуд. з. 1642. Всего 1 д. 1642 с.

№ 248. Полу-с. Фединскаго Ос. Л. Юшкова 1 д. Неуд. з. 1 д. 1200 с. Всего 2 д. 1200 с.

№ 249. Того жъ сельца А. С. Канищевой А. и И. Д. Хитровыхъ 3 д. — Неуд. зем. 1 д. 444 сажени. — Всего 4 д. 444 с.

№ 250. Пустошь Гришина, сель Семьюнова, Ментелова дер. Бѣляевой, Кочеровой и Песковатой олдворцевъ. Пашни 16 д. 846 сажень. На суходолѣ, хлѣбъ средственный.

№ 251. Сельце Самолково Григорья Андреева Хитрова, Григорья Никифорова Арбузова, Ос. Львова сына Юшкова Алексѣя Сергѣева сына Бунина. Дворовъ 25. Душъ 94 м. п., 95 ж. п. Подъ усад. 10 дес. Пашни 281 д. Лугу 10 д. Лѣсу 1 д. Неуд. з. 10 д. 1459. — Всего 312 д. 1459 с. На пр. ст. оврага орѣховаго. Домъ господскій деревянный, земля иловатая, лѣсъ дровяной, крестьяне на пашнѣ.

№ 252. Д. Петрова, олдворцевъ. Дворовъ 18. Душъ м. п. 90, ж. 85. Подъ усад. 16 д. Пашни 381. Сѣн. пок. 10. Неуд. ж. 7 д. 1372 с. Всего 414 д. 1372 с. По обѣ ст. рѣч. Малой Ручицы. Земля сѣроглинистая съ черноземомъ. Хлѣбъ и покосы средственны. Олдворцы на казенномъ окладѣ.

№ 253. С. Мочилки Михайлы Оадѣева с. Глазова, Дарьи Ивановны Тиньковой, Никиты Захарьева Норова и жены его Марьи Алексѣевны. Дворовъ 2. Душъ 29 м. п. 20 ж. п. Подъ усад. 8. Пашни 150. Лугу 5. Лѣсу 7 д. 1567 с. Неуд. з. 1 д. 1500 с. Всего 172 д. 667. По обѣ ст. оврага Васильевского. Домъ господскій деревянный. Земля сѣроглинистая съ черноземомъ. Хлѣбъ средственный. Покосы хороши, лѣсъ дровяной, крестьяне на пашнѣ.

№ 254. С. Шишкино Ивана Ивановича и Николая Θεодоровича Павловыхъ. Дворовъ 31. Душъ м. п. 107, ж. п. 108. Подъ ус. 30 д. 100 саж. Паш. 523 д. 217 с. Сѣн. пок. 32. Лѣсу 42 д. 1520 с. Неуд. з. 13 д. 270 с. Всего 640 д. 2107 с. На прав. стор. безъимян-

наго отвершка и по обѣ ст. оврага Алешкина. Домъ господск. деревянный. Въ дачѣ на р. Рукѣ мучная мѣльница о двухъ поставахъ. Земля сѣроглинистая съ черноземомъ. Крестьяне на пашнѣ.

№ 255. Село Бакмно^о Петра Гаврилова с. Гоконов^а, Настасьи Гавриловны Сербиной, Кн. Александра Миханловича Голицына. Дворовъ 11. Душъ муж. п. 104, ж. 67. — Подъ усад. 25 д. 14 с. Пашни 193 д. 65 с. Сѣннаго пок. 33 д. 10 с. Лѣсу 20 д. 15 с. Неуд. з. 11 д. 150 с. Всего 282 д. 254 с. Рч. Руки и Дубровки на лѣвой, а березоваго оврага на правой и по обѣ стороны отвершка Паниковского. Ц. каменная Иоанна Златоустаго. Два дома господскихъ деревянные съ плодовитыми садами. Крестьяне на пашнѣ.

№ 256. Отхожая пашенная земля пусто-лежащихъ казачьихъ Бакинскихъ земель, Елиз. Мих и Вас. Серг. Желябужскихъ. Пашни 24 д. 826 с. Сѣннаго пок. 5 д. Лѣсу 3 д. Неуд. м. 1 д. 1437 с. Всего 33 д. 2263 с. Оврага Пересланскаго на правой, а безъимяннаго отвершка на лѣв. сторонахъ. Земля сѣроглинистая, лѣсъ дровяной.

№ 257. Проданная земля Межевою Канцелярією изъ пустовыхъ казачьихъ земель Петру Гаврилову с. Гоконову. Пашни 79 д. 1177 с. Лѣсу 1 д. 1875 с. Неуд. м. 29 д. 1420 с. Всего 110 д. 2072 с. На лѣв. стор. отвершковъ Рыжова, Паниковского и по обѣ стор. верховья Верха Березова, и отвершка Судиловскаго. Земля сѣроглинистая. Лѣсъ дровяной.

№ 258. Пашенная земля селъ: Семьюнова, Ментелова, деревень Бѣляевой, Кажуровой и Песковатой. Пашни 93 д. 1860 с. Сѣп. п. 9 д. 1050 с. Неуд. зем. 1 дес. 1800 с. Всего 104 д. 2310 с. Верха Пересланскаго, отвершковъ Рытаго, Паниковского на правыхъ и по обѣ стор. отвершковъ Судиловскаго и верховья Паниковского. Земля сѣроглинистая, хлѣбъ и покосы средственны.

№ 259. Дача покупная изъ пустолежащихъ казачьихъ Бакинскихъ земель деревни Карловой К. А. М. Голицына. Паш. 18 д. 160 с. Сѣн. пок. 1 д. 1620 с.— Неуд. з. 480 с. Всего 19 дес. 2260 с. На прав. стор. оврага Пересланскаго. Земля сѣроглинистая.

№ 260. Деревня Карлова, Кн. Александра Михайловича Голицына, Николая Иванова сына Юшкова. Дворовъ 8. Душъ 52, ж. п. 50. Подъ усадьбою 11 дес. Пашни 209 д. 2002 с. Сѣн. пок. 21 д. 2120 с. Лѣсу 48 д. 1800 с. Неудоб. зем. 2 д. 1980 с. Всего 294 д. 702 с. Рѣчки большой Дубенки и оврага безъимяннаго на лѣвыхъ сторонахъ. Земля сѣроглинистая. Хлѣбъ и покосы средственны. Крестьяне на пашнѣ.

№ 261. Примѣрная земля отрѣзанная изъ пустоши Поповки, въ Государственныя земли 29 д. 244 с. пашни. Сѣн. пок. 1 д. Неуд. з. 555 с. Всего 30 д. 799 с. По обѣ стороны верховья безъимяннаго отвершка. Земля съ черноземомъ.

№ 262. Пустошь Поповка, церкви Юанна Златоустаго что въ Бакинѣ. Пашни 79 дес. 1640 с. Сѣн. пок. 17 д. 1700 с. Неуд. з. 1 д. 1460 с. Всего 99 д. Рѣчекъ Руки и безъимяннаго отвершка на лѣвой, а большой Дубенки на правой ст. и по обѣ стороны отвершка. На р. Рукѣ мучная мѣльница, о двухъ поставахъ, земля сѣроглинистая, хл. и покосы средственны.

№ 263. Деревня Прокина, Николая Иванова с. Юшкова 18 дв. Душъ м. п. 101, ж. 56. Подъ усад. 18 д. Пашни 299 д. 809 с. Лугу 56 д. Лѣсу 18 д. 1200 с. Неуд. з. 4 д. 1700 с. Всего 396 дес. 1309 с. По обѣ стор. рч. Руки, на коей мучная мѣльница о двухъ поставахъ. Земля сѣроглинистая. Хлѣбъ и покосы средственны. Крестьяне на пашнѣ.

№ 264. Писцевая церковн. земля с. Бакина, церкви Юанна Златоустаго, пашни 7 дес. 806 с. Сѣн. пок. 2100 с. Неуд. м. 300 с. Всего 8 д. 806 с. — На пр.

ст. оврага Паниковского. Земля сѣроглинистая съ черноземомъ.

Проданныя части Межевою Канцеляріею изъ пустовыхъ казачьихъ Бакинскихъ земель.

№ 265. Н. И. Юшкову. Пашни 21 д. 1342 с. Лугу 6 д. 400 с. Неуд. м. 14 д. 773 с. Всего 39 д. 115 с. По обѣ ст. р. Руки и двухъ отвершковъ.

№ 266. П. Г. Волкову, Паш. 18 д. 1748 с. Неуд. з. 11 д. 659 с. Всего 30 д. 7 с.

№ 267. Отхожая пашенная земля, сель Семейнова, Ментелова, деревень Бѣляевой, Кожуровой и Песковатой однодворцевъ. Пашни 238 д. 1650 с. Сѣн. пок. 6 д. Лѣсу 3 д. Неуд. з. 2 д. 656 с. Всего 249 д. 2306 с. Овраговъ, Поганова безъимяннаго и р. Руки на правыхъ и по обѣ стор. Руки и трехъ отвершковъ. Земля сѣроглинистая. Лѣсъ дровяной.

№ 268. Проданная часть Межевою Канцеляріею изъ пустовыхъ казачьихъ земель И. И. Павлову. Пашни 20 д. Лугу 6 д. Неуд. м. 775 с. Всего 26 д. 775 с. На прав. ст. Руки. Земля сѣроглинистая. Хлѣбъ и покосы средственны.

№ 269. Проданная часть отъ Межевой Канцеляріи изъ казенной земли къ деревнѣ Нечаевкѣ П. и П. Ѳ. Лодыженскимъ, Пашни 12 д. Лугу 2 д. Неуд. з. 970 с. Всего 14 д. 970 с. Оврага Пустовова на лѣвой ст., а пустова отвершка на правой ст. Земля сѣроглинистая.

270. Дер. Нечаевка Петра и Павла Федоровыхъ Лодыженскихъ. Дворовъ 8. Душъ м. п. 46, ж. п. 57. — Подъ ус. 11 д. Пашни 161 д. 2160 с. Сѣн. пок. 12 д. 100 с. Лѣсу 28 д. 800 с. Неуд. м. 3 д. 500 с. Всего 216 д. 1050 с. Мокро-руцкихъ, оврага на правой, а отвершка на лѣв. сторонахъ. Лѣсъ строевой и дровяной. Крестьяне на пашнѣ.

№ 271. *Сельце Маршуково.* Ивана Александрова сына Трескина. Дворовъ 6. Душъ муж. п. 40, ж. 20. Подъ ус. 15 д. Паш. 132 д. Лугу 25 д. Лѣсу 18 д. Неуд. з. 3 д. Всего 193 д. Рѣчки Мокрой Ручицы на лѣв. сторонѣ, домъ господскій деревянный съ плодовитымъ садомъ. Земля сѣроглинистая. Хлѣбъ и покосы средственны. Лѣсъ дровяной. Крестьяне на пашнѣ.

№ 272. *С. Таратухино* съ полу-сельцемъ Пронинымъ и съ частью земли сельца Маршукова, Аграфены Алексѣевны, Николая, Ивана Петровичей Архаровыхъ, Алексѣя Сергѣевича Бунина. Дворовъ 29. Душъ я. п. 183, ж. 183. Подъ усад. 25 д. Пашни 437 д. Сѣн. пок. 20 д. Лѣсу 27 д. Неуд. мѣс. 18 д. 927 с. Всего 527 д. 927 с. Таратухино рѣчки Мокрой Ручицы на лѣвой и по обѣ ст. оврага. Домъ господскій деревянный съ плодовитымъ садомъ. Сельце Пронино на лѣв. ст. оврага Пронинскаго, въ коемъ 2 пруда. Домъ господскій деревянный съ плодовитымъ садомъ. Земля сѣроглинистая. Хлѣбъ и покосы средственны, лѣсъ дровяной. Крестьяне на пашнѣ.

№ 273. *Поле-деревки Самалковой* Анны Ивановны д. Шуваловой. Дворовъ 5. Душъ 22 м., 20 ж. Подъ усад. 2 д. Пашни 90 дес. Сѣн. пок. 13 дес. Лѣсу 51 дес. Неуд. з. 5 д. Всего 161 д. На суходолѣ, и дачею р. Оки на лѣвой и по обѣ стороны безымяннаго озера. Земля сѣроглиниста. Крестьяне на пашнѣ.

№ 274. Погостъ Халюзовъ церкви Св. Великомученика Никиты, свящ. и церк. служителей. Подъ усад. 3 дес. Пашни 76 д. Лугу 6 д. Лѣсу 35 д. Неуд. м. 11 д. 1327 с. Всего 131 дес. 1327 с. При большой дорогѣ въ городъ Мценскъ. Церковь деревянная. Лѣсъ дровяной. Земля сѣроглинистая. Хлѣбъ и покосы средственны.

№ 275. *Деревня Новая*; поселенная на проданной землѣ изъ бывшей казенной Федяшевской злѣски, Володимира Федорова сына Шереметева. Дворовъ 3. Душъ

м. п. 20, ж. 20. Подъ усад. 2 д. 100 с. Пашни 70 д. 1500 с. Лугу 160 д. 1200 с. Лѣсу 66 дес. 2000 саж. Неуд. з. 28 д. 1901 с. Всего 328 д. 1901 с. На пр. ст. Оки Земля сѣроглинистая. Хлѣбъ средственной; покосы хороши. Лѣсъ дровяной. Крестьяне на оброкѣ.

№ 276. Часть земли проданная Межевою Канцелярією изъ Федяшевской застѣки Валеріану и Ивану Александровымъ дѣтямъ Трескинымъ, къ сельцу Величкину, Владыкино тожъ. Пашни 95 дес. 400 с. — Сѣн. покосы 32 дес. 1200 с. Лѣсу 122 д. 800 с. Неуд. м. 10 дес. Всего 260 д. 2260 с. На лѣвой ст. р. Струпской и по обѣ ея стороны и большой дороги въ г. Мценскѣ. Земля сѣроглинистая съ черноземомъ, хлѣбъ средственной. Покосы хороши. Лѣсъ дровяной.

№ 277. Часть земли отмежеванная изъ той же застѣки, деревни Бѣляевой однодворцевъ. Лѣсу 427 д. Неуд. м. 596 с. Всего 427 д. 596 с. По обѣ ст. овраговъ Паличенскаго, Просенскаго. Лѣсъ дровяной.

№ 278. Отхожая земля с. Семьюнова однодворцевъ. Лѣсу 105 д. Неуд. з. 1 д. Всего 106 д. На лѣв. ст. оврага Паличинскаго. Лѣсъ дровяной.

№ 279. Деревни Хлоповой, часть застѣки проданной Н. и Д. С. Хлоповымъ. Лѣсу 128 д. — На лѣв. ст. верховья верха Паличенскаго. Земля сѣроглинистая. Лѣсъ дровяной.

№ 280. *Деревня Рыдань*. Николая Федоровича Колычева. Дворовъ 14. Душъ м. п. 48, ж. 48. Подъ усад. 7 дес. Пашни 58 д. Сѣн. пок. 28 д. Лѣсу 267 д. Неуд. м. 3 д. 1525 с. Всего 363 д. 1525 с. Рѣчекъ Малой Истицы на правой, а Рыданки на лѣвой сторонахъ. Лѣсъ дровяной. Крестьяне на оброкѣ.

№ 281. *С. Сороколътово, Парфеньевское тожъ* съ пустоши: Екатерины Алексѣевны Левашевой, Семени Сергѣева, Василья Васильева, Николая, Ивана большаго да Ивана меньшова, Димитрія Ивановыхъ дѣтей Зыби-

ныхъ, Марья Михайловны Тургеневой, Ник. Петр. Чебышева, К. Сергѣя Сергѣевича Гагарина, Дмит. Мих. Шепелева, Ларіона Ив. Лугинина; Анны Николаевны Соймоновой, Ник. Феод. Колычева. 21 дворъ. Душъ 64 м. п., 64 ж. Подъ усад. 22 д. Пашни 487 д. Сѣн. пок. 90. Лѣсу 1249 д. Неуд. м. 12 д. 739 с. Всего 1860 д. 739 с. — По обѣ ст. рч. Малой Истицы, оврага Дубокъ и безъимяннаго озера. Церк. на писцевой церковной землѣ. Земля сѣроглинистая съ пескомъ. — Хл. и покосы средственны. Лѣсъ дровяной. Крестьяне на пашнѣ.

№ 282. Писцевая церк. земля с. Сороколѣтова; Ц. Рожества Христова свящ. и церк. служителей. Подъ усад. 7 д. Пашни 64 д. Лугу 30 д. Лѣсу 10 д. Неуд. з. 2 д. 1100 с. Всего 113 д. 1100 с. — Р. Малой Истицы оврага Велина на правой сторонѣ. Ц. деревянная. З. сѣроглинистая съ пескомъ. Хлѣбъ и покосы средственны. Лѣсъ дровяной.

№ 283. Деревня *Лелюхина*. Николая Феодоровича Колычева. Дворовъ 74. Душъ м. п. 220, ж. 220. Подъ усад. 41 д. Пашни 531. Лугу 22. Лѣсу 79. Неуд. з. 4. Всего 677. На лѣвой ст. р. Хонезовки; и по обѣ ст. двухъ безъимянныхъ отвершковъ. Земля сѣроглинистая съ черноземомъ. Хл. и покосы средственны. Лѣсъ строевой и дровяной. Крестьяне на оброкѣ.

Проданныя земли отъ Межевой Канцелярии изъ бывшей казенной Федашевской засѣвки:

№ 284 Н. Ф. Колычеву. Пашни 86 д. Лѣсу 107 д. Неуд. з. 34 д. 1559 с. Всего 227 д. 1559 с. По обѣ ст. р. Велья, верховъ Гладкаго Скороднаго, Пальчикова, оврага Дурнова, и безъимянныхъ отвершковъ. Лѣсъ дровяной. Земля иловатая.

№ 285. А. Д. Дурнову, отъ коего дошла часть по

купчей и нынѣ состоитъ въ общемъ владѣнiи съ Ев. А. Мининымъ. Пашни 37 д. Лѣсу 8 д. Неуд. з. 1000 с. Всего 45 д. 1000 с.

№ 286. Алексѣю Данилову с. Дурнову и Е. А. Минину къ с. Фурсову. Лѣсу 95 д. Неуд. з. 4 д. 1616 Всего 99 д. 1616 с. — По обѣ ст. оврага Стренсва и пятиустовыхъ отвершковъ. Лѣсъ дровяной.

№ 287. Е. А. Минину. Пашни 25 д. Лѣсу 175 д. Неуд. 12 д. 1935 с. Всего 212 д. 1935 с. По обѣ ст. р. Усти, четырехъ Устенскихъ и 5-ти безъимянныхъ отвершковъ. Хлѣбъ средственной; лѣсъ дровапой.

№ 288. Е. А. Минину. Пашни 107 д. Лѣсу 216 д. Неуд. м. 16 д. 382 с. Всего 339 д. 382 с. по обѣ ст. р. Столбенки, Верховъ Крутова, Губарева, Воронскаго и трехъ безъимянныхъ отвершковъ и большой Чернской дороги. Земля иловатая. Лѣсъ дровяной.

№ 289. Отмежеванная изъ той же застѣки сель Кузменокъ Манаенокъ, Стромка съ деревнями казен. вѣдомства крестьянъ. Лѣсу 223 д. Неуд. з. 5 д. 642 с. Всего 228 д. 642 с. На прав. сторонѣ верха безъимяннаго и по обѣ стороны двухъ безъимянныхъ верховъ, отвершка Погорища, оврага Долгова. Земля иловатая. Лѣсъ дровяной.

№ 290. Никифору, Фед. Григ. Серг. Вас. Ивану Никифоровымъ Арбузовымъ къ деревнямъ Сидоровой и Грищенконой. Лѣсу 538. Неуд. з. 2 д. 926 с. Всего 540 д. 926 с. По обѣ ст. р. Столбенки, Устенокъ, верховъ Крутова, Каменнаго и большой Чернской дороги.

№ 291. Евграфу Александрову Минину, на коей поселено с. *Кудярово*. Дворовъ 6. Душъ муж. п. 18, ж. п. 25. Подъ усад. 10 д.—Пашни 114.—Лѣсу 176.—Неуд. з. 47 д. 2132 с. Всего 347 д. 2132 с. По обѣ ст. р. Усть. Крестьяне на пашнѣ.

№ 292. А. М. Таракановой къ деревнямъ Сидоровой и Балдиной. Пашни 55. Лѣсу 445. Неуд. з. 12 д. 1182

с. Всего 512 д. 1182 с. По обѣ ст. р. Устенюкъ и при большой дорогѣ въ г. Чернь.

№ 293. Фед. Ник. Арбузову къ д. Глубочкамъ. Лѣсу 22 д. Неуд. з. 1035 с. Всего 22 д. 1035 с. По обѣ ст. р. Устенъ и верха Скороднаго.

№ 294 К. В. И. Щербатову къ дер. Литвиновой. Лѣсу 300 д. Неуд. з. 2 дес. 100 с. Всего 302 д. 100 с. По обѣ стор. рѣк Устенъ, Кривень и верха Скороднаго.

№ 295. А. Н. Кирѣевскому къ д. Арань 50 д. лѣсу. Неуд. м. 266 с. Всего 50 д. 266 с. По обѣ стор. Усть и верха Пальчикова. Лѣсъ дровяной.

№ 296. Г. И. Страхову къ д. Прехвальной. Лѣсу 31 д. Неуд. земли 1 д. 2384 с. Всего 32 д. 2384 с. По обѣ стор. р. Устенъ, верховъ Караулова и Пальчикова.

№ 297. А. Н. Кирѣевскому къ дер. Арань. Пашни 122 д. 1710 с. Сѣн. пок. 73 д. 800 с. Лѣсу 603 дес. 2300 с. Неуд. з. 10 д. 1230 с. Всего 810 д. 1230 с. Рѣчки Исты на правой и по обѣ ст. р. Малой Истицы усть овраговъ Дергулева, Сухой Губочки, верховъ Баргунова, Пальчикова. Земля сѣроглинистая. Лѣсъ дровяной.

№ 298. И. А. Князевой, на которой поселена деревня *Песочня*. Дворовъ 7. Душъ м. п. 18, ж. п. 16.— Подъ ус. 4 д. Пашни 198 д. 1800 с. Сѣн. пок. 98 д. 1200 с. Лѣсу 702 д. 1800 д. Неуд. з. 57 д. 1830 с. Всего 1061 д. 1820 с.

№ 299. Д. Н. и Д. С. Хлоповымъ къ деревнѣ Рязанцовой. Лѣсу 132 д. Неуд. з. 659 с. Всего 132 д. 659 с. — По обѣ ст. р. Песочни и оврага Натулижскаго. — Деревня Песочня на лѣв. ст. р. Малой Истицы. Земля сѣроглинистая, крестьяне на пашнѣ.

№ 300. А. И. Бунину къ дер. Глубочкамъ. Пашни 13. Лѣсу 112, Неуд. з. 1 д. 378 с. Всего 126 д. 378 с. По обѣ ст. р. Песочни.

№ 301. Т. и Т. И. Болтенковымъ къ с. Фурсову. Лѣсу 30 д. По обѣ ст. оврага Натулижскаго. Лѣсъ дровяной.

№ 302. Ѳ. Н. Арбузову къ д. Глубочкамъ 52 д. 1280 с. пашни. Лѣсу 41 д. 1120 с. Неуд. м. 1 д. 1500 с. Всего 95 д. 1500 с. По обѣ ст. верха Хрипанова; лѣсъ дровяной. Земля сѣроглинистая.

№ 303. А. А. Гончарову къ с. Фурсову. Пашни 289 д. 1120 с. Лѣсу 616 д. 1280 с. Неуд. з. 16 д. 546 с. Всего 922 д. 546 с. По обѣ ст. р. Будайки, верховъ Хрипанова, каменнаго и озера Хрипанова. Лѣсъ дровяной. Земля сѣроглинистая.

№ 304. К. А. Левашевой къ с. Сорokolѣтову. Лѣсу 200 д. На суходолѣ; лѣсъ дровяной.

№ 305. П. И. Зыбиной къ тому же селу 50 дес. лѣсу.

№ 306. Н. Ф. Кольчеву 207 дес. лѣсу. Неуд. з. 2000. Всего 207 д. 2000 с. По обѣ ст. верховья оврага каменнаго, лѣсъ дровяной.

№ 307. К. Дм. Юр. с. Трубецкому съ с. Долцамъ. Лѣсу 759. — Неуд. з. 6 д. 58 с. — Всего 765 д. 58 с.

№ 308. Деревня Бѣльева, однодворцевъ. Дворовъ 34. Душъ м. п. 129, ж. п. 100. — Подъ ус. 31 д. 712 с. Пашни 376 д. 597 с. Лѣсу 28 д. 871 с. — Неуд. з. 26 д. 606 с. Всего 427 д. 596 с. По обѣ ст. р. Тусцы; земля сѣроглинистая. Хлѣбъ и покосы средственны. Лѣсъ дровяной. Однодворцы на казенномъ окладѣ.

№ 309. Часть земли, проданная изъ казенной Федяшевской засѣки Николаю Иванову с. Юшкову, къ с. Петрищеву. Пашни 65 д. 1100 с. — Сѣм. пок. 55 д. 1400 с. Лѣсу 58 д. 2300 с. — Неуд. з. 7 д. 668 с. — Всего 187 д. 668 с. — Рѣчки Оки на правой и по обѣ стор. рѣчки Струпской и большой дороги изъ г. Бѣлева въ г. Мценскъ. Земля сѣроглинистая. Хлѣбъ и покосы средственны. Лѣсъ дровяной.

№ 310. Деревня *Николешка*, поселенная на проданной землѣ изъ бывшей казенной Бобриковской засыки Николая Иванова Юшкова. Дворовъ 9. Душъ м. п. 96, ж. 82. Подъ усад. 6 д. 1600 с. Пашни 450 д. 1200 с. Сѣн. пок. 330 д. 1000 с. Лѣсу 512 д. 1000 с. Неуд. з. 47 д. 246 с. Всего 1347 д. 246 сажень. Рѣчки Бобрিকা и безымяннаго отвершка на правыхъ сторонахъ; на р. двѣ мучныя мѣльницы, каждая о двухъ поставлахъ. Земля иловатая съ черноземомъ. Хлѣбъ и покосы средственны. Лѣсъ дровяной; крестьяне на пашнѣ.

Части земель проданныя изъ казенной Бобриковской засыки:

№ 311. В. И. и А. С. Бунины къ селцу Таратухину 35 д. 1200 с. пашни. Сѣн. пок. 53 д. 1400 с. Лѣсу 210 д. 2200 с. Неудоб. з. 17 д. 821 с. Всего 317 д. 821 сажень. Рѣки Оки и р. Бобрিকা на лѣвыхъ и по обѣ ст. ручья Ларина Колодезя, при большой дорогѣ въ г. Болховъ. Земля иловатая съ черноземомъ; хлѣбъ и покосы средственны. Лѣсъ дровяной.

№ 312. С. М. Нестерову къ дер. Самолковой. Сѣн. пок. 18 д. Лѣсу 82 д. Неуд. з. 5 д. 2240 с. Всего 105 д. 2240 с. По обѣ ст. ручья Ларина колодезя. Лѣсъ дровяной.

№ 313. А. А. Архаровой къ с. Таратухину. Лѣсу 50 д. Неуд. з. 592 с. По обѣ ст. Ларина Колодезя.

№ 314. Изъ пустовыхъ казачьихъ земель Н. И. Юшкову. Пашни 126 д. 850 с. Лѣсу 4 д. 350 с. Неуд. з. 4 д. 646 с. Всего 134 д. 1846 с. По обѣ ст. оврага Тросенскаго и при большой Болховск. дорогѣ. Земля сѣроглинистая; лѣсъ дровяной.

№ 315. Поль-деревни Проиной Алексѣя Сергѣевича Бунина и однодворцевъ, Михайлы Ильина, Аео-нася Николаева, дѣтей Юрьевыхъ. Дворовъ 1. Душъ

и. п. 5, ж. п. 8. Подъ усад. 1200 с. Пашни 64 д. Сѣн. пок. 20. — Лѣсу 23. Неуд. з. 1 д. 1200 с. Всего 109. Рѣчки Мокрой Ручицы и оврага Пронинскаго на лѣвыхъ сторонахъ; земля черноземъ; хлѣбъ и покосы средственны. Лѣсъ дровяной; однодворцы на казенномъ окладѣ.

№ 316. Писцевая церк. земля села Покровскаго, Сухочево тожъ церкви Покрова Пр. Богородицы. Пашни 20 дес. Сѣн. пок. 1 д. 1000 с. Неуд. з. 95 с. Всего 21 д. 1095 саж. Оврага Гришенскаго на правой ст. Земля черноземъ, хлѣбъ и покосы средственны.

№ 317. Пустошь Гришина, сель: Семьюнова, Ментелова, деревень Кожуровой, Кочеровой, Бѣляевой и Песковатой, однодворцевъ. Пашни 116. Лугу 4. Неуд. з. 7 д. 1727 с. Всего 127 д. 1727 с. Овраговъ Тросенскаго и Гришенскаго на лѣв. ст.; при большой дорогѣ въ г. Болховъ. Земля черноземъ; хлѣбъ и покосы средственны.

№ 318. Писцевая Церк. земля Церкви Покрова, села Сухочева. Пашни 11 д. 2104 с. Сѣн. пок. 2. Неуд. з. 430 с. Всего 14 д. 134 с. Оврага и отвершка Тросенскихъ на правыхъ сторонахъ.

№ 319. Пустошь Тросна, отдаваемая изъ оброку отъ Бѣлевскаго Уѣзднаго Казначейства К. Д. Ю. Трубецкому. Пашни 58 д. 1780 с. Сѣн. пок. 6 д. Неуд. мѣсть 3 д. 1140 с. — Всего 67 д. 1920 с. Оврага Тросенскаго на правой, отвершка Тросенскаго на лѣв. сторонахъ и при большой дорогѣ въ г. Болховъ. Земля черноземъ. Хлѣбъ и покосы средственны. Лѣсъ дровяной.

№ 320. Село Покровское, Сухочево тожъ, Петра Федорова сына Лодыженскаго. Дворовъ 32. Душъ м. п. 184, ж. п. 217. Подъ ус. 51 дес. 1616 с. Пашни 417 д. 158 с. Сѣн. пок. 20 д. 100 с. Лѣсу 44 д. 180 с. Неуд. з. 8 д. 1240 с. Всего 540 д. 154 с. — Село по обѣ стор. р. Сухой-Ручицы, и отвершка на коихъ

три пруда. Церковь каменная Покрова Пр. Богородицы. Домъ господскій деревянный съ плодовитымъ садомъ. Лѣсъ строевой, осиновой, дубовой и липовой. Земля иловатая. Крестьяне на пашнѣ.

№ 321. Пустошь Тросна, слободка Пантелѣва тожъ казеннаго вѣдомства, отдаваемая отъ Бѣлевскаго уѣзднаго казначейства изъ оброку К. Д. Ю. Трубецкому. Паш. 157 д. 1547 с. Сѣн. пок. 7 д. 1200 с. Неуд. з. 2 д. 700 с. Всего 167 д. 1047 с.

№ 322. Село Зайцево съ дер. Слободкою, К. Дмитрія Юрьевича Трубецкаго, и съ Церковною въ трехъ мѣстахъ землю. Дворовъ 140 и 40. Всего 180. Душъ м. п. 605 и 178. Всего 783 д. ж. п. 412 и 110. Всего 522. Подъ усад. 459 д. 1000 с. Пашни 1428 д. 379 с. Сѣн. пок. 25 д. 186 с. Неуд. з. 12 д. 420 с. Всего 1924 д. 1985 с. — Село по обѣ ст. овраговъ Деврятина, Лютина верхо-Городенскаго и десяти безъимянныхъ отвершковъ. Церковь деревянная во имя Георгія Стратотерпца. Деревня р. Мокрой Ручицы и безъимянаго отвершка на правыхъ и по обѣ ст. двухъ овраговъ Вороновыхъ. Церк. земля 1-ая на лѣв. ст. оврага Казанскаго, 2-я и 3-ья на суходолѣ. Земля иловатая. Хлѣбъ и покосы средственны. Лѣсъ дровяной. Крестьяне на оброку.

№ 323. Проданная земля отъ Межевой Канцеляріи изъ казенной Федяшевской засѣки, Ѳ. П. Лодыженскому. На лѣв. ст. р. Бобрика, по обѣ ст. верховъ Яковлева, Погожева, Желватова, Исакова, Журова, Казанскаго, Дебратина и трехъ безъимянныхъ. Земля иловатая съ черноземомъ, лѣсъ дровяной, хлѣбъ и покосы средственны. Пашни 134 д. 800 с. Сѣн. пок. 150 д. 1200 с. Лѣсу 315 д. 400 с. Неуд. з. 14 д. 2278 с. Всего 614 д. 2278 с.

№ 324. Часть земли отмежеванной изъ Бобриковской казенной засѣки, деревни Петровой, однодворцевъ. Сѣн.

пок. 40. Лѣсу 110. Неуд. м. 1 д. 558 с. Всего 151 д. 558 с. Рѣчки Бобрика на лѣв. и по обѣ ст. верховъ Яковлева и Желватова. Покосы родственны, лѣсъ дровяной.

№ 325. Отхожій лугъ дер. Игнатьевой Н. И. Юшкова. Лугу 11 д. 330 с. — Неуд. з. 2 д. 288 с. Всего 13 д. 618 с. Р. Оки на правой, а р. Тусцы на лѣвой. Покосы хороши.

№ 326. Сѣнные покосы деревни Будоговищъ, А. А. Гончарова и Юшковыхъ. Сѣн. пок. 24 д. 399 с. Неуд. з. 3 д. 1360 с. Всего 27 д. 1750 с. — Рѣки Оки и р. Тусцы на прав. сторонахъ. Покосы родственны.

№ 327. Село *Петрищево*, съ деревнями Коптевой и Игнатьевой Николая Иваново, сына Юшкова въ трехъ мѣстахъ съ церковн. землею. Дворовъ 23 и 15 и 41. — Всего 79. Душъ м. п. 136 и 103 и 262. Всего 501. Жен. п. 150 и 121 и 270. Всего 541. Подъ усад. 67 дес. Пашни 724 д. Сѣн. пок. 55 д. Лѣсу 47 д. Неуд. з. 27 д. Всего 920 д. — Село по обѣ ст. р. Малой Корины и отвершка безъимяннаго, на коихъ по пруду. Церковь деревянная Николая Чудотворца. Домъ господскій деревянный съ плодовитымъ садомъ. — Дер. Коптева на лѣв. сторонѣ р. Взволокамы. Игнатьево по обѣ ст. оврага безъимяннаго. Церковныя земли 1-ая по обѣ ст. большой дороги, 2-ая по обѣ ст. оврага безъимяннаго. 3-ья на лѣв. ст. рѣчки Малой Корины. Земля иловатая. Лѣсъ дровяной, крестьяне на пашнѣ.

№ 328. *Д. Михнева* Петра Васильева сына Тинькова Марѣи и Катерины Ивановыхъ Беклемишевыхъ, Дворовъ 23. Душъ 48 м. п. 48 ж. Подъ ус. 11 дес. Пашни 232 д. Сѣн. пок. 25 д. Неуд. м. 15 д. Всего 283. При трехъ безъимянныхъ озерахъ земля иловатая; хлѣбъ и покосы родственны; крестьяне на пашнѣ.

№ 329. Пустошь Конарева, села Петрищева, Н. И. Юшкова. Пашни 148 д. 1200 с. Сѣннаго покосу 17 д.

Неуд. з. 5 д. 1200 с. Всего 171 дес. Рѣки Оки на лѣвой, а рч. Взволоками на правой сторонахъ. Земля иловатая. Хлѣбъ и покосы средственны.

№ 230. Дер. Уткина Володимиера Федорова Шереметева. Дворовъ 14. Душъ 74 м. п., 54 ж. п. Подъ усадьбою 13 дес. — Пашни 334 д. 500 с. Лугу 30 д. Лѣсу 12. Неуд. зем. 4 д. 1900 с. Всего 394 десятины. По обѣ ст. р. Большой Корини и на правой сторонѣ отвершка безъимяннаго, на коихъ по пруду. Земля иловатая. Хлѣбъ и покосы средственны; лѣсъ дровяной. Крестьяне на пашнѣ.

№ 331. Погостъ села старыхъ Долецъ, н. св. Великомученика Георгія. Подъ усад. 6 дес. 1572 с. Паш. 199 д. 1017 с. — Лугу 23 дес. 2004 с. Лѣсу 3 дес. 1200 с. Неуд. з. 4 д. 925. Всего 237 д. 1918 с. — Рѣчки Взволоками и безъимяннаго отвершка на правыхъ сторонахъ. Церковь деревянная, земля иловатая съ черноземомъ. Хлѣбъ и покосы средственны. Л. дровяной.

№ 332. Пустошь Антиповка, дер. Ментеловой и Кочеровой однодворцевъ, Пашни 62 д. 2020 с. Лугу 1 д. 930 с. Неуд. зем. 1920 с. Вссго 65 д. 70 с. Рѣчки Боровой на правой, а Взволоками на лѣвой. Земля иловатая. Хлѣбъ и покосы средственны.

№ 333. Пустошь Сомовка деревни Кочеровой однодворцевъ. Пашни 112 д. 560 с. Сѣн. пок. 9 д. 400 с. Неуд. з. 1 д. 929 с. Всего 122 д. 1889 с. Р. Взволоками и оврага Студенскаго на пр., а Сторожевскаго оврага на лѣв. сторонѣ и по обѣ ст. онаго.

№ 334. Пустошь Антипова деревни Кочеровой однодворцевъ. Пашни 3 д. 1700 с. Сѣн. пок. 500 с. Неуд. з. 367 с. Всего 4 д. 167 с. На пр. ст. р. Взволоками. Земля иловатая. Хлѣбъ и покосы средственны.

№ 335. Село Ментелово однодворцевъ и села Сеньюнова однодворцевъ Алексѣя и Даниила Григорьевыхъ дѣтей Бѣшенцовыхъ. Дворовъ 22. Душъ м. п. 73, ж. п.

46. Подъ ус. 19 д. Пашни 424 дес. 700 с. Сѣн. пок. 35 д. Лѣсу 40 д. Неуд. з. 13 д. 320 с. Всего 531 д. 1026 с. Рѣчки Мокрой Дольцы на лѣв. и до обѣ ст. оврага Тишковскаго. Церковь деревянная. Земля иловатая. Лѣсъ дровяной. Однодворцы на казенномъ окладѣ.

№ 336. *Деревня Кочерова* съ пустошью; Феод. Никифорова Арбузова, Кн. Ю. Д. Трубецкаго; Авд. Ае. Аринковой и однодворцевъ. — Дворовъ 30. Душъ м. п. 93, ж. п. 120. Подъ усад. 16 д. Пашни 430 д. 1452 с. Сѣн. пок. 35 д. Лѣсу 74 д. Неуд. з. 9 дес. 474 с. Всего 564 д. 1926 с. Рѣчки Мокрой Дольцы и безъвишняго отвершка на прав. сторонѣ; земля сѣроглиниста. Лѣсъ строевой. Однодворцы на казенномъ окладѣ, а крестьяне на оброкѣ.

№ 337. *Сельце Ключниково*. Василья Алексѣева сына Стракоса, Феодора Никифора Арбузова. Дворовъ 7. Душъ 38 м., 40 ж. Подъ ус. 5 д. 548 с. Пашни 283 д. 966 с. Лугу 31 д. 1200 с. Лѣсу 45 д. 600 с. Неуд. м. 3 д. 2100 с. Всего 369 д. 614 с. Рѣчки Сельни на правой, а оврага Грудаева на лѣвой сторонахъ, на коемъ прудъ. Домъ господскій деревянный съ плодовитымъ садомъ. Земля иловатая. Лѣсъ дровяной. Крест на пашнѣ.

№ 338. Селы *Дольцы* и *Шамордино* съ деревнями *Зубковой*, *Борковой*, *Боровой*, *Башкиной*, Князей Димитрія Юрьевича и Николая Ивановича Трубецкихъ; съ выдѣленною въ 3-хъ мѣстахъ церковною землею. Дворовъ: 118, 12, 45, 52, 13 и 67. Всего 307 дворовъ. Душъ муж. п. 502, 49, 190, 206, 57 и 311. Всего 1315 д. муж. п. и 1244 д. ж. пола. Подъ усад. 295 д. 1200 с. Пашни 4206 д. Сѣн. пок. 120 д. Лѣсу 210 д. Неудоб. з. 109 дес. 1213 с. Всего 4941 д. 13 с. — Селы *Дольцы* на лѣв. ст. оврага и по обѣ ст. р. Вздокомы, оврага Злокоминскаго, десяти безъвишнихъ отвершковъ и большой дороги въ г. Болховъ. Церковь

деревянная Св. Великом. Георгія; *Шамордино*; по обѣ ст. р. Черной грязи. Церк. деревянная Казанскія Бож. Матери. Деревни: Зубкова, на пр. ст. р. Взволокамы; Борково по обѣ ст. р. Плесны и двухъ отвершковъ. Боровая по обѣ стор. р. Ломенки и 3-хъ отвершковъ. Башкина по обѣ стороны отвершковъ [Злокоминскаго и безъимяннаго. Церковныя земли с. Долецъ, первая, на коей и селеніе церковно-служителей, безъимяннаго оврага на правой и по обѣ ст. безъимяннаго отвершка. Вторая на суходолѣ; третья с. Шамардина, р. Черной грязи на правой, и безъимяннаго отвершка, на лѣвой сторонахъ. Земля сѣроглинистая; а мѣстами черноземъ. Хлѣбъ и покосы средственны. Лѣсъ дровяной. Крестьяне на оброкѣ!

**Части земель проданныя изъ казенной Бобриковской
засѣки.**

№ 339. П. М. Римскому-Корсакову. Пашни 205 дее. 51 с. Лѣсу 194 д. 2349 с. Неуд. з. 1 дес. 1547 с. Всего 401 д. 1547 с. По обѣ ст. р. Верха и отвершка, Мощенскихъ двухъ верховъ и семи отвершковъ безъимянныхъ. Земля сѣроглинистая. Лѣсъ дровяной.

№ 340. Ивану, дѣвицамъ Екатеринѣ, Аннѣ и Александрѣ Васильевымъ Хрущевымъ. Лѣсу 200 д. Неуд. з. 1 д. 2100 с. Всего 201 д. 2100 с. По обѣ стор. р. Мощенки, верховъ Перлова, Мощенскаго и 6-ти безъимянныхъ. Лѣсъ дровяной.

№ 341. К. Н. И. Трубецкому. Лѣсу 100 д. Неуд. з. 169 с. — Всего 100 д. 169 с. По обѣ ст. верховъ р. Мощенки. Лѣсъ дровяной.

№ 342. С. *Алтухово* съ пустоши. Григорья Никифорова Арбузова съ вырѣзанными въ двухъ мѣстахъ церк. землю. Дворовъ 25. Душъ м. п. 138, ж. п. 113. Подъ ус. 27 д. 2000 с. Пашни 291 дес. 655 с. Сѣн. пок. 50 д. 1500 с. Лѣсу 110 д. 2300 с. Неуд. з. 7 д.

85 с. Всего 487 д. 1740 с. Рѣчекъ Плесны и безъимяннаго отвершка, на коемъ прудъ на пр. ст., а Селни на лѣвой, и по обѣ ст. р. Плесны. Церковь обновленія храма Воскресенія Христова и домъ господскій деревянный съ плодovitымъ садомъ. Церковн. земли, первая на лѣвой ст. р. Горчаковки; вторая на лѣв. стор. оврага Калинова. Земля иловатая. Лѣсъ дровяной. Крестьяне на пашнѣ.

№ 343. *Сельце Артемьево*, Анны Петровны Шеншиной, Василья Иванова Бупина, Натальи Ивановой Богдановой. Дворовъ 18. Душъ м. п. 74, ж. п. 87. Подъ ус. 8 д. 620 с. Пашни 176 д. 2359 с. Сѣн. пок. 32 д. 2200 с. Лѣсу 23 д. 2256 с. Неуд. з. 4 дес. 525 с.— Всего 246 д. 765 с. — Р. Плесны на прав., а р. Горчаковки на лѣв. сторонахъ. Домъ господскій деревянный съ плодovitымъ садомъ. Земля иловатая, лѣсъ дровяной, крестьяне на оброкѣ.

№ 344. *Д. Вышніе Бедринцы*. Кн. Дмитр. Юрьевича Трубецкаго, Фед. Никиф. Арбузова, Александра Петрова Щербачева, Вас. Ив. Бунина, Вас. Ив. Римскаго-Корсакова, Як. Андр. Охотникова. Дворовъ 12. Душъ м. п. 36, ж. п. 31. Подъ ус. 9 д. 250 с. Пашни 176 д. 2370 с. Сѣн. пок. 16 д. Неуд. з. 4 д. 1850 с. Всего 206 д. 2070 с. Рѣки Оки и р. Плесны на лѣв. ст. и по обѣ стор. Плесны. Земля иловатая съ черноземомъ. Хлѣбъ средственный. Крестьяне на оброкѣ.

№ 345. Отхожей лугъ Уваровской, Ф. Н. Арбузова, Вас. Алек. Страхова. Сѣн. пок. 4 д. 1900 с. Неуд. з. 2 д. 800 с. Всего 7 дес. 300 с. Р. Оки на лѣв., а р. Плесны на пр. сторонахъ. Покосы хороши.

№ 346. *С. Середніе Бедринцы*. Александра Петрова Щербачева. Дворовъ 15. Душъ м. п. 82 и ж. п. 42. Подъ ус. 12 д. 1600 с. Пашни 110 дес. 1410 с. Сѣн. пок. 22 д. Лѣсу 6 д. 780 с. Неуд. з. 8 дес. 1640 с. Всего 160 дес. 630 с. — Рѣки Оки на лѣв. ст. Домъ

господскій деревянный; земля плодотая съ черноземомъ. Хлѣбъ средственный. Покося хороши. Крестьяне на п.

№ 347. Пустомъ Бедринцы, с. Семьюнова и с. Ключникова А. П. Щербачева, Ѳ. Н. Арбузова и однодворцевъ. Пашни 231 д. Сѣн. пок. 30 д. Неуд. з. 17 д. 940 с. Всего 278 д. 940 с. На лѣв. ст. Оки.

№ 348. Отхожей лугъ дер. Уткиной, Владишера Ѳеодорова Шереметева. Пашни 3 д. Лугу 18 д. 1400 с. Неуд. з. 5 д. 2300 с. Всего 27 дес. 1300 с. На лѣв. ст. Оки. Земля черноземъ, хлѣбъ средственной, покосы хороши.

№ 349. Деревни Федлишево и Воронецъ. К. Дм. Юр. Трубецкаго. Дворовъ 33. Душъ м. п. 140, ж. п. 141. Подъ усвд. 39 д. 2359 с. Пашни 254 д. 1962 с. Сѣн. пок. 23 д. 1800 с. Лѣсу 850 д. 911 с. Неуд. з. 59 д. 1816 с. Всего 1228 д. 1648 с. — Овраговъ Федяшева и Воронова и р. Оки на правыхъ сторонахъ. Земля сѣроглинистая съ пескомъ; хлѣбъ и покосы средственны. Лѣсъ строевой и дровяной. Крестьяне на пашнѣ.

№ 350. Д. Железница К. Д. Ю. Трубецкаго, Ѳеодора Петрова Лодыженскаго; Семена Сергѣева с. Зыбина, К. Ив. Бемовой, Василья Васильева, Николая Иванова Зыбинныхъ, Ларіона Иванова Лугинина. Дворовъ 20. Душъ м. п. 81, ж. п. 67. — Подъ усвд. 95 д. 324 с. Пашни 481 д. 705 с. Сѣн. пок. 41 дес. 600 с. Лѣсу 770 д. 144 с. Неуд. 34 д. 450 с. Всего 1421 д. 2223 с. По обѣ ст. оврага безымяннаго, въ коемъ врудъ и при большой дорогѣ въ г. Мценскъ. Земля сѣроглинистая; лѣсъ дровяной; крестьяне на оброкѣ.

Части земель продан. изъ казен. Федяшевской застѣки:

№ 351. К. И. Бемовой къ д. Железницы 100 д. лѣсу. Неуд. з. 1 д. 1404 с. Всего 101 д. 1404 с.

№ 352. Ф. П. Лодыженскому къ той же д. Лѣсу 20 дес.

№ 353. С. С. Зыбину лѣсу 50 д. — На суходолѣ, лѣсъ дровяной.

№ 354. А. Д. Дурнову къ дер. Глубочкамъ 64 дес. лѣсу.

№ 355. Н. и П. В. Юшковымъ къ д. Будоговищамъ. Лѣсу 200 д. Неуд. з. 1 дес. 2234 с. Всего 201 дес. 2234 с. По обѣ ст. р. Тусцы и безъмяннаго отвершка; лѣсъ дровяной.

№ 356. Село *Городенки* съ полудеревнею Будоговищи. Аеонасія Абрамова сына Гончарова. Дворовъ 11 и 10. Всего 21. Душъ м. п. 50 и 42 всего 92, ж. п. 80. Подъ ус. 139 д. 1901 с. Пашни 1097 д. 1616 с. — Лугу 31 д. 1200 с. Лѣсу 503 д. 1209 с. Неуд. земли 8 д. 569 с. Всего 1780 д. 1695 с. Село р. *Городенки* и Исты на правой и по обѣ стороны двухъ безъмянныхъ отвершковъ. Церковь деревянная Святителой Аеонасія и Кирилы Александрійскихъ. Домъ господскій деревянный, при коемъ конскій заводъ Нѣмецкой и Неаполитанской породъ. Поль-деревни по обѣ стор. р. Будайки и большой Мценской дороги. Земля сѣроглинистая, лѣсъ дровяной; крестьяне на пашнѣ.

№ 357. *Деревня Будоговища*, Аеонасія Абрамова сына Гончарова, Тимофея Герасимова, Николая, Петра Васильевыхъ, Анны Кириловой, Василья Филипова, Петра Герасимова дѣтей Юшковыхъ, Пелагѣи Федоровой Пущеничковой. Дворовъ 89. Душъ м. п. 382, ж. п. 394. Подъ усад. 51 д. 1968 с. Пашни 994 д. 2 с. Сѣп. пок. 40 д. 1450 с. Лѣсу 30 дес. 669 с. Неуд. м. 109 дес. 1882 с. Всего 1226 д. 1171 с. — Рѣчки Будайки на правой и по обѣ ст. большой Мценской дороги. Земля сѣроглинистая, лѣсъ дровяной, крестьяне на оброкѣ.

№ 358. *Деревня Теремцы*; К. Дм. Юр. с. Трубецкого, Ае. Аб. Гончарова, Маланьи Силиной дочери Дуровой; Петра Силина Черемисинова; Дементья, Григорья Васильевыхъ, Василья Алексѣева дѣтей Пущеничко-

выхъ, Петра, Тимофея Герасимовыхъ, Анны Кириловой, Василья Филипова, Н. и П. Васильевыхъ дѣтей Юшковыхъ. Дворовъ 3. Душъ м. п. 14, ж. п. 22. Подъ ус. 6 д. 1884 с. Пашни 283 дес. 18 с. Сѣн. пок. 35 дес. 1260 с. Лѣсу 57 д. 968 с. Неуд. з. 19 дес. 1430 с. Всего 402 д. 760 с. На пр. ст. Оки. Земля сѣроглинистая. Лѣсъ дровяной, крестьяне на оброкѣ.

№ 359. Отхожій лугъ деревни Железницы К. Трубецкаго, Ѳ. П. Лодыженскаго, С. С. Зыбина, К. И. Бемовой, В. В. и Н. И. Зыбныхъ, Л. И. Лугинныхъ. Сѣн. пок. 7 д. 2100 с. Неуд. з. 2 д. 1788 с. Всего 10 д. 1488 с. На пр. ст. Оки и отвершка Сухова долу. Покосы хороши.

№ 360. Церковная земля с. Городенокъ, церкви Аванасія и Кирила. Подъ ус. 6 д. 1879 с. Пашни 183 д. 744 с. Сѣн. пок. 6 д. 1600 с.—Неуд. з. 8 д. 1554 с. Всего 205 д. 977 с. Селеніе на правой ст. р. Истцы. Земля сѣроглинистая съ пескомъ; хлѣбъ средственный.

№ 361. *Селце Фурсово*, Маланьи Силиной; д. Дуровой, Тихона Иванова с. Болтенкова, Аеонасія Ив. Бунина, Ѳеод. Никиф. Арбузова, Ильи Андреева с. Никулипа, Ае. Аб. Гончарова, Петра Силина с. Черемсинова, Деметья и Григорья Васильевыхъ, Василья Алексѣева дѣтей Пушечниковыхъ, В. А. Страхова. Дворовъ 9. Душъ м. п. 24, ж. п. 30. Подъ усад. 9 дес. 840 с. Пашни 370 д. 2089 с. Сѣн. пок. 56 д. 800 с. Лѣсу 274 д. 745 с. Неуд. з. 13 дес. 2332 с. Всего 724 д. 2006 с. На лѣв. ст. р. Городенки. Домъ господскій деревянный, въ дачѣ на р. Истѣ мучная мельница о двухъ поставахъ. Земля сѣроглинистая съ пескомъ. Хлѣбъ средственный. Лѣсъ строевой и дровяной. Крестьяне на пашнѣ.

№ 362. Отхожая луговая земля дер. Глубочки, Ѳ. И. Арбузова, А. И. Бунина, И. А. Никулина. Сѣн. пок. 35 д. 314 с. Лѣсу 23 д. 2300 с. Неуд. м. 8 д. 574 с.

Всего 67 д. 788 с. — Рѣки Оки на правой, а р. Исты и старого ея теченія на лѣвой и по обѣ ст. означенной рѣчки. Лѣсъ дровяной; покосы хороши.

№ 363. Дер. Глубочка, съ пустошью Перемышленую Матрены Андреевой Опухтиной, Василья Иванова с. Бунина, Натальи Ивановой дочери Богдановой. Дворовъ 10. Душъ м. п. 59, ж. п. 56. Подъ усад. 15 д. 2059 с. Пашни 230 д. 839 с. Сѣн. пок. 10 д. 200 с. Лѣсу 57 д. 761 с. Неуд. м. 14 дес. 700 с. Всего 327 дес. 2159 с. На лѣв. ст. Исты. Земля сѣроглинистая. Крестьяне на оброкѣ.

№ 364. Д. Глубочка съ пустошью Аю. Ив. Бунина, Ф. Н. Арбузова, Ильи Андреева с. Никулина Дворовъ 36. Душъ 191 м. п. 178 ж. Подъ ус. 41 д. 1832 с. Пашни 390 д. 1974 с. Сѣн. пок. 25 д. 1541 с. Лѣсу 142 д. 944 с. Неуд. з. 23 д. 1675 с. Всего 624 766 с. — По обѣ ст. р. Исты, и большой Мценской дороги. На р. мучная мельница о трехъ поставахъ. — Земля сѣроглинистая, Лѣсъ дровяной; крестьяне на пашнѣ.

№ 365. Дер. Комарева. Ирины Аюнасьевны Князевой, Семена Наумова, Катерины Аюнасьевны Протасовыхъ, Николая Иванова Шеншина, Катерины Ивановой и сына ея Ивана Николаевыхъ Хитровыхъ, Нефела Петрова Шеншина, Анны Борисовой Трубицыной, Ильи Андреева Никулина. Дворовъ 70. Душъ м. п. 456, жен. 287. Подъ усад 140 д. 2294. Пашни 2798 д. 1967 с. Сѣн. пок. 502 д. 1731 с. Лѣсу 668 д. 773 с. Неуд. м. 293 д. 1157 с. Всего 4404 д. 716 с. Безъимяннаго отвершка на лѣв. и по обѣ ст. рѣчекъ Исты, Мощенки и большой Мценской дороги. На р. Истѣ двѣ мучныя мѣльницы, каждая о трехъ поставахъ Земля сѣроглинистая. Хлѣбъ средственный. Лѣсъ строевой и дровяной. Покосы хороши. Крестьяне на пашнѣ.

№ 366. Сельце Бородина-Дуброва Василья Ильина, Андрея Иванова, Семена Иванова, Петра Родионова дѣ-

тей Языковыхъ. Дворовъ 28. Душъ и. п. 175, ж. п. 147. Подъ усад. 12 д. 880 с. Паш. 244 д. 862 с. Сѣв. пок. 17 д. 200 с. Лѣсу 10 с. Неуд. з. 6 дес. 1429 с. Всего 290 д. 971 с. Рѣки Оки и р. Ручицы на прав. сторонахъ; 4 дома господскіе деревянныя, съ плодovitыми садами. Земля сѣроглинистая. Хлѣбъ и покосы сродственны. Лѣсъ дровяной. Крестьяне на пашнѣ.

№ 367. Дер. Ямна, Вас. Ильина, Андр. Сем. Ивановыхъ Петра Родіонова дѣтей Языковыхъ; Александра Никитина Кирѣевского, Николая Яковлева с. Тянькова, Ивана Ипатьева с. Моисеева. Дворовъ 7. Душъ и. п. 25 ж. 22. Подъ ус. 3 д. 1200. Паш. 233 д. 1264 с. Сѣв. пок. 4 д. 200. Лѣсу 20 д. 1429 с. Неуд. зем. 5 д. 55 с. Всего 266 д. 1748 с. Рѣчки Ручицы и безымяннаго отвершка на лѣв. сторонахъ. Зем. сѣроглинистая. Лѣсъ дровяной; крестьяне на пашнѣ.

№ 368. Отх ожий лугъ деревни Арани, Алексѣя Никитина сына Кирѣевского 8 д. — Неуд. з. 6 д. 1544 с. Всего 14 д. 1544 с. Р. Оки и р. Яменки на пр. сторонахъ. Покосы хороши.

№ 469 Пустошь Раскопина, Якова Іевлева с. Кузменкова, и жены его Ефимьи Андреевой дочери, деревни нижнихъ Ростокъ Однодворцевъ. Пашни 75 д. 1733 с. Лугу 3 д. 400 с. Неуд. з. 2089 с. Всего 79 д. 1822 с. На лѣв. ст. р. Яменки. Земля сѣроглинистая, хлѣбъ и покосы сродственны.

№ 370. Деревня Нижніе Ростокъ Ивана Іевлева Кузменкова и жены его. Однодворца Григорья Павлова сына, однодворки Домны Борисовой дочери, Однодворцевъ Василья Иванова сына, Петра Іевлева Кузменковыхъ, — Ирины Петровой Юшковой Андрея Иванова Языкова. Дворовъ 13 Душъ и. п. 31., ж. п. 31. Подъ усад. 4 д. 600 с. Пашни 71 д. 1016 с. Сѣв. пок. 8 д. 800 с. Лѣсу 42 д. 1071 с. Неуд. з. 6 д. 2300 с. Всего 133 д. 987 с. На суходолѣ, а дачею р. Оки на правой а р.

Ямки на лѣв. сторонахъ. Лѣсъ строевой и дровяной. Крестьяне на пашнѣ; однодворцы на казен. окладѣ.

№ 371. *Древня Середніе Ростоки*. Андрея Иванова, Василья Ильина, Семена Иванова, Петра Родіонова дѣтей Языковыхъ, Анны Аѳовасьевой дочери Извесковой, Якова Іевлева Кузменкова, однодворки Марѳы Максимовой, однодворцевъ Анд. и Вас. Григорьевыхъ дѣтей Кузменковыхъ. Дворовъ 1. Душъ 5 м. п., 3 ж. Подъ усад. 4 д. Пашни 156 д. 1290 с. Лугу 10 д. 160 с. Неуд. з. 15 д. 1052 с. Всего 186 д. 102 с. На суходолѣ, а дачею на прав. ст. Оки. Земля сѣроглинистая. Покосы хороши. Крестьяне на пашнѣ.

№ 372. *Пустошь Верхніе Ростоки*, К. Ник. Ив. Горчакова, Дементья Вас. Пушечникова, Аѳ. Анд. Кузменковой; Григ. Вас. Кривцова, Ив. Ив. с. Мокѣва, Анд. Ив. с. Языкова; Вас., Андрея и Якова Ивановыхъ дѣтей Протасовыхъ и деревни Ростокъ однодворцевъ. Пашни 123 д. 809 с. Сѣн. пок. 8 д. 1200 с. Неуд. з. 15 д. 845 с. Всего 147 д. 454 с. Рѣки Оки и оврага Подкладнаго на прав. сторонахъ Зем. сѣроглинистая. Хл. средственный; покосы хороши.

№ 373. *Дер. Тужинская Слобода*, Сотниковъ починокъ тожъ, Князя Θεодора Иванова с. Несвицкаго. Дворовъ 4. Душъ м. п. 18, ж. п. 19. Подъ усад. 2 дес. 355 с. Пашни 113 д. 1740 с. Сѣн. пок. 10 дес. 50 с. Лѣсу 85 д. 1140 с. Неуд. з. 30 д. 2110 с. Всего 262 595 с.—На пр. ст. р. Оки; земля сѣроглинистая, хлѣбъ средственный; покосы хороши; лѣсъ строевой и дровяной. Крестьяне на пашнѣ.

№ 374. *Сельце Боковыя поляны, Болычево уложье тожъ*, съ деревнею *Дерюшкиной*. Князя Николая Иванова сына Горчакова. Дворовъ 43 и 6, всего 49. Душъ м. п. 135 и 26, всего 161, ж. п. 174. Подъ усад. 41 дес. 2200 с. Пашни 1061 д. 416 с. Сѣн. пок. 52 д. 1200 с. Лѣсу 865 д. 870 с. Неуд. з. 28 д. 2150 с. Всего

2049 дес. 2036 с. — Сельце по обѣ ст. верховья рѣчки Яменки, на коей прудъ и по обѣ стороны большой Мценской дороги. Деревня р. Любенки и отвершка крутаго на правыхъ сторонахъ; земля сѣроглинистая. Хлѣбъ и покосы средственны, лѣсъ дровяной. Крестьяне на п.

№ 375. Село Богородицкое Ташлыково тожъ; Петра Иванова Вырубова съ церковною землею, 40 дворовъ. Душъ м. п. 217, ж. п. 202. Подъ усад. 38 д. 245 с. Пашни 927 д. 127 с. Сѣн. пок. 38 д. 600 с. Лѣсу 860 д. 367 с. Неуд. 60 д. 176 с. Всего 1923 д. 1573 с. По обѣ ст. большой дороги изъ г. Бѣлева въ г. Мценскъ. Церковь Тихвинскія Бож. Матери и домъ господскій деревянные; Церковн. земля на прав. ст. р. Зуши. Земля сѣроглинистая съ пескомъ; хлѣбъ и покосы средственны. Лѣсъ строевой и дровяной, крестьяне на оброкѣ.

№ 376. Село Савенково съ деревнею Гремячю, Сальницею и Любенью. Марьи Васильевны Левшиной. Дворовъ 60 и 29 и 14 и 5. Всего 108 дворовъ. Душъ м. п. 271 и 136 и 25 и 25. Всего 457 муж. п. 389 жен. Подъ ус. 61 д. Пашни 2685 д. 130 с. Сѣннаго пок. 300 д. Лѣсу 900 Неуд. з. 190 д. 1200 с. Всего 4035 д. 1330 с. Село оврага Мятаженскаго на лѣвой и по обѣ ст. р. Веской, на коей два пруда. Церковь каменная Трехъ Святителей. Домъ господск. деревянный съ плодовит. садомъ. Дер. Гремячева, на лѣв. ст. р. Веской, на коей два пруда и по обѣ ст. безъимяннаго отвершка. Сальница, рѣч. Сальницы и отвершка на лѣвой. Любень на лѣв. ст. рѣч. Любенки и Перемышня, на коей прудъ. Церковн. земл. 1-я на лѣв. ст. р. Веской. и по обѣ ст. безъимяннаго отвершка; вторая на суходолѣ. Земля сѣроглинистая. Хлѣбъ и покосы средственны. Лѣсъ строевой и дровяной. Крестьяне на пашнѣ.

№ 377. Село Нижнее Юриково, съ пустошью поляною Погорью. Николая Андреева, Александра Федорова Левшиныхъ. Семена, Василья Ивановыхъ, Василья Яковлева

дѣтей Афремовыхъ. Дворовъ 9. — Душъ м. п. 65 ж. п. 44. Подъ усад. 8 д. 1523. с. Пашни 354 д. 356 с. Сѣн. пок. 43 д. 800 с. Лѣсу 23 д. 1300 с. Неуд. зем. 6 д. 1023 с. — Всего 436 д. 202 с. На лѣв. ст. р. Исты, на коей мельница о двухъ поставахъ. Церковь на писцевой Церковной землѣ. Земля сѣроглинистая; покосы хороши, лѣсъ дровяной, крестьяне на пашнѣ.

№ 368. Писцевая Церковная земля означеннаго села Церкви Св. Великомуч. Параскевы, нарицаемая Пятницы. Селеніе на лѣв. ст. р. Исты; Церковь деревянная; хлѣбъ и покосы средственны, — Подъ усад. 2 дес. 700 с. Пашни 38 д. 688 с. Сѣн пок. 1 д. 1100 с. — Неуд. з. 1 д. 2338 с. Всего 44 д. 26 с.'

№ 379. Тогожъ села церковные сѣнные покосы 10 д. 712 с. Неудоб. з. 1800 с. Всего 11 д. 112 с. На лѣв. ст. р. Исты. Покосы хороши.

№ 380. *Сельце Аранд.* съ пустошью Гиляевой Поляной Алексѣя Никитича Кирѣевского. Дворовъ 41. Душъ м. п. 270 ж. п. 240. Подъ ус. 25 д. 1662 с. Пашни 912 д. 1315 с. Сѣн. пок. 45 д. 126 с. Лѣсу 112 д. 385 с. Неуд. з. 18 д. 520 с. Всего 1113 д. 1608 с. По обѣ ст. р. Исты на коей мельница о трехъ поставахъ Домъ господскій деревянный. Земля сѣроглинистая Хлѣбъ средственный, покосы хороши. Лѣсъ строевой и дровяной, крестьяне на оброкѣ.

№ 381. *Сельце Юриково.* Пелагѣи Филиповой дочери Афремовой Дворовъ 3. Душъ м. п. 6 ж, 6. Подъ ус. 1085 с. Пашни 171 д. 68 с. Сѣн. пок. 3 д. 200 с. Неуд. з. 3 д. 1115 с. Всего 178 д. 68 с. На прав. ст. Исты. Домъ господскій деревянный. Земля сѣроглинистая съ пескомъ, хлѣбъ средственный, покосы хороши. Крестьяне на пашнѣ.

№ 382, Часть земли проданная изъ Федяшевской за-сѣки, къ с. Юрикову П. Ф. Афремовой. Лѣсу 54 д.

Неуд. з. 1407 с. Всего 54 д. 1407 с. По обѣ ст. р. Усть, лѣсъ дровяной.

№ 383. Дер. Литвинова, К. Ивана Петровича Щербатова, Фед. Ник. Арбузова, Ивана Симонова сына Коренева, Александра Николаева сына Ржевскаго. Дворовъ 99. Душъ 347 м. п. и 348 ж. Подъ усад. 97 д. 844 с. Пашни 1160 д. 339 с. Сѣн. пок. 83 д. 1115 с. Лѣсу 585 д. 145 с. Неуд. з. 55 д. 100 с. Всего 1981 д. 143 саж. Рѣчки Исты на пр. и по обѣ ст. двухъ отвершковъ безъимянныхъ, на р. двѣ мельницы, каждая о трехъ поставахъ. Лѣсъ дровяной. Крестьяне на оброкѣ.

№ 384 Пустошь Кривень, с. Жиморина, А. А. Левшина. Сѣн. пок. 17 д. 2130 с. Лѣсу 121 д. 998 саж. Неуд. з. 1 д. 462 с. Всего 140 д. 1190 с. На прав. ст. безъимяннаго отвершка и по обѣ стор. Верховья р. Кривень и осми безъимянныхъ отвершковъ. Л. дровяной.

№ 385. Часть земли проданная изъ казенной Федяшевской засѣки къ дер. Варвариной В. П. Лачинову. Лѣсу 100 д. Неуд. з. 1 д. 608 с. — Всего 101 дес. 608 саж.

№ 386. Дер. Варварина. Федора Яковлева сына Мухортова Графини Елизав. Андревны Сантѣевой, Фед. Ник. Арбузова, Николая Алексѣева сына Щепотьева, помѣщика Шерстова. Аграфены Семеновны Змѣевой, Фюны Васильевны Челюсткиной. — Дворовъ 8. Душъ м. п. 27 ж. п. 24. — Подъ ус. 10 д. 150 с. Пашни 250 д. 1206 с. Сѣн. пок. 41 д. 1200 с. Лѣсу 77 д. 1244 с. Неуд. з. 13 д. 2000 с. Всего 393 д. 1000 с. На лѣв. ст. р. Бавдиной и при большой Чернской дороги. Земля сѣроглинистая съ пескомъ. Лѣсъ дровяной. Крестьяне на пашнѣ.

№ 387. Дер. Ильинка, Григорья Никифорова, Аграфены Аеопасьевны Евграфа, Бориса, Александра Сергѣевыхъ, Федора Никифорова Екат. Никифоровой дѣтей Арбузовыхъ. Дворовъ 2. Душъ 7, м. п. 5 ж. в.,

Подъ усад. 5 д. 1590 с. Пашни 331 д. 758 с. Сѣн. пок. 8 д. 1400 с. Неуд. з. 3 д. 595 с. Всего 348 д. 1943. При верховья безъимяннаго оврага. Хлѣбъ средственный. Покосы хороши. Крестьяне на пашнѣ.

№ 388. *Селце Сидорово*; Александры Михайловой, дочери Таракановой и Арбузовыхъ Дворовъ 37. Душъ 145 м. п. 132 ж. Подъ усад. 33 д. 1640 с. Пашни 381 с. 1400 с. Сѣн. пок. 25 д. 932 с. Лѣсу 171 д. 362 с. Неуд. мѣсть 12 д. 276 с. — Всего 623 д. 1910 с. — Рѣчки Лычни на прав. и по обѣ ст. безъимян. отверш. Два дома деревянные съ плодovitыми садами Хлѣбъ и покосы средственны. Лѣсъ дровяной, крестьяне на пашнѣ.

№ 399. *Дер. Гришенкова*. Василья и Григорья Никифоровыхъ дѣтей, Петра Иванова сына Арбузовыхъ Дворовъ 13. Душъ м. п. 99 ж. п. 73 Подъ усад. 16 дес. 1110 с. Пашни 262 д. 1529 с. Сѣн. пок. 15 д. 100 с. Лѣсу 29 д. 1000 с. Неуд. з. 3 д. 1068 с. Всего 327 д. 7 с. На пр. ст. р. Городенки. Земля сѣроглинистая; хлѣбъ средственн. Лѣсъ дровяной; крестьяне на пашнѣ.

№ 290. *Селце Захарово*. Феодосья Прокофьевой дочери Лодыженской, Василья Дмитриева сына Тулубаева, Феодора Яковлева сына Мухортова. Дворовъ 31. Душъ м. п. 109 ж. п. 65. Подъ ус. 30 д. Пашни 361 д. 600 с. Лугу 45 д. Лѣсу 145 Неуд. з. 8 д. 1800 с. Всего 590 дес. По обѣ ст. верховья р. Захаровки, на коей прудъ. Два дома господскіе деревянные. Земля иловатая съ черноземомъ. Хлѣбъ и покосы средственны. Лѣсъ дровяной. Крестьяне на пашнѣ.

№ 391. *Дер. Захарова*. Александра Леонтьевича Ларионова Петра Алексѣева сына Муромцева; Ивана Дмитриева сына Погожина Вас. Дмитр. Тулубаева; Феод. Прокофьевой д. Лодыженской. Дворовъ 24. Душъ. 74 м. 64 ж. Подъ усад. 18 д. Пашни 255 д. 1100 с. Лугу 16 дес. Лѣсу 12 д. Неуд. з. 4 д. 1300. Всего 306 д. По обѣ ст. верховья р. Руденки, Земля иловатая съ чер-

поземомъ хлѣбъ и покосы средственны Лѣсъ дровяной; крестьяне на пашнѣ.

№ 292. Отхожія земли: Деревни Гришенковой, В. и Ѳ. Никифоровыхъ, П. И. дѣтей Арбузовыхъ Пашни 11 д. 1151 с. Лугу 1 д. 1350 с. Неуд. з. 250 с. Всего 13 д. 351 с. — На лѣв. ст. р. Исты.

№ 393. Деревни Ильинки, Арбузовыхъ Пашни 10 д. 549 с. Сѣн. пок. 3 д. 1300 с. Неуд. 850 с. Всего 14 д. 299 с. Рѣчекъ Исты на лѣвой а Журенки на правой. Земля сѣроглинистая.

№ 394. Деревни Варвариной Ѳ. Я. Мухортова, Ѳ. Н. Арбузова и помѣщика Шерстова 14 дес. 1936 с. пашни. Сѣн, пок. 2000 с. Неуд. з. 200 с. Всего 15 д. 1736 с. На пр. ст. р. Журенки.

№ 395. Дер. Железница съ пустошью Пелагѣи Григорьевой Левшиной, Алексѣя Давилова Житкова, Сергѣя Васильева Желябовскаго, Аграфенѣи Семеновой Змиевой, Ѳеклы Васильевой Челюсткиной, Михаила Александровича Зыбина, Михаила Никитича Щербачева, Гр. Никитѣ. Арбузова, Катерины Михайловой Телсовой, Семена Иванова Кологривова, Александра Николаева Волынскаго. Дворовъ 3. Душъ 16 м. п., 9 ж. Подъ усад. 6 дес. Пашни 346 дес. Сѣн. пок. 23 д. Лѣсу 3. Неуд. з. 17 д. Всего 295 десятины. По обѣ ст. оврага Передѣльнаго, на коемъ прудъ и при большой дорогѣ. Зем. иловатая. Лѣсъ дровяной. Крестьяне на пашнѣ.

№ 396. Дер. Бандина Михаила Александровича Зыбина. Дворовъ 25. Душъ муж. п. 66, ж. 63. Подъ усад. 21 д. 1184 с. Пашни 124 д. 1845 с. Сѣн пок. 25 д. 300 с. Лѣсу 180 д. 624 с. Неуд. з. 14 д. 1870 с. Всего 266 д. 1023 с. Р. Исты на прав. ст. и на ней мучная мельница о двухъ поставахъ, а Байденки на лѣвой; при большой Чернской дорогѣ. Зем. сѣроглинистая. Лѣсъ дровяной. Крестьяне на оброкѣ.

№ 397. Пустошь Шеломова К. Сергѣя Сергѣевича

Гагарина. Пелагѣи Григорьевой доч. Левшиной, Аг. Сем. Зміевой, Ѳ. В. Челюсткиной, Алексѣя Данилова Житкова. — Сѣннаго покосу 12 д. 900 с. Лѣсу 314 д. 179 с. Неуд. з. 4 д. 300 с. Всего 330 д. 1379 с. Р. Ванденки и Исты на правой и на лѣв. ст. оврага Железницкаго, и по обѣ ст. р. Исты и оврага Клеповскаго. Покосы средственны. Лѣсъ дровяной.

№ 398. Сельце Железницы. Пелагѣи Григорьевны Левшиной 3 двора. Душъ 8 м. п., 12 ж. — Подъ усад. 4 д. Пашни 147 д. 1850 с. Сѣн. пок. 21. Лѣсу 17. Неуд. з. 6 дес. 550 с. Всего 196 дес. По обѣ ст. верховья оврага Передѣльнаго, на коемъ прудъ и при большой Чернской дороги. Домъ господскій деревянный съ плодovitымъ садомъ. Земля иловатая; хлѣбъ и покосы средственны. Лѣсъ дровяной. Крестьяне на пашнѣ.

№ 399. Жеребей селца Мишиной поляны, Аграфены Семеновы Зміевой, Ѳіоны Васильевой Челюсткиной. Дворовъ 17. Душъ муж. п. 32, ж. 24. Подъ ус. 18 д. 1849 с. Пашни 157 о. 1009 с. Лугу 7 д. 75 с. Неуд. з. 6 д. 2000 с. Всео 190 д. 133 с. По обѣ стор. оврага Железницкаго, въ коемъ прудъ; при большой Чернской дорогѣ, домъ господскій деревянный. Земля сѣроглинистая. Хлѣбъ и покосы средственны. Крестьяне на пашнѣ.

№ 400. Село Мишина поляна, Михайлы Никитина Щербачева, Михайлы Петрова Карпачева, Аг. Сем. Зміевой, Ѳ. В. Челюсткиной. Дворовъ 17. Душъ 101 м. п. 78 ж. Подъ ус. 17 д. 239 с. Пашни 248 д. 281 с. Сѣн. пок. 10 д. 2000 с. Неуд. з. 6 д. 119 с. — Всего 282 д. 239 с. На лѣв. ст. верха Водянаго, на коемъ прудъ, при большой Чернской дорогѣ. Домъ господскій деревянный съ плодovitымъ садомъ. Земля сѣроглинистая. Хлѣбъ и покосы средственны. Крестьяне на пашнѣ.

№ 401. Церковная земля того же села, церкви Спа-

са Преображенія. Подъ усад. 6 д. 1809 д. Пашни 28 д. 1160 с. Лугу 350 с. — Неуд. з. 1 д. 1996 с. Всего 37 д. 515 с. При большой дорогѣ въ г. Чернь. Церковь деревянная. Земля сѣроглинистая. Хлѣбъ и покосы средственны.

№ 402. Дер. Звягина, Слободка тожь, Мих. Петр. Щербачева. Дворовъ 10. Душъ м. п. 49, ж. п. 35. Подъ усад. 6 д. 400 с. Пашни 249 д. 1213 с. Сѣн. пок. 11 д. 142. Лѣсу 291 д. 954 с. Неуд. з. 21 д. 104 с. Всего 579 д. 413 с. На пр. ст. Звягинскаго отвершка, въ коемъ прудъ. Лѣсъ дровяной и строевой; земля сѣроглинистая. Крестьяне на пашнѣ.

№ 403. Дер. Землякова съ пустошью Марѣи Никитиной Страховой, Катер. Мих. Тельсовой, Мих. Петр. Карпачева Марьи и Ивана Ивановыхъ Страховыхъ, К. Ивана Петрова Щербалова, Гавр. Ив. и Вас. Алексѣева Страховыхъ. Дворовъ 20. Душъ муж. п. 64, ж. п. 54. Подъ ус. 18 д. 1145 с. Пашни 518 д. 1853 с. Сѣн. пок. 48 д. 800 с. Н. з. 9 д. 574 с. Всего 594 д. 1972 с. Рѣчки Ракитки и отвершка Котова на пр. сторонахъ. Земля сѣроглинистая. Хлѣбъ и покосы средственны.

№ 404. Церк. земля с. Мишина поляна. Пашни 31 д. 562 с. Сѣн. пок. 2 д. 965 с. Неуд. з. 560 с. — Всего 33 д. 2087 с. Оврага Рогова на прав. сторонѣ.

№ 405. С. Спасское, Паракмно тожь Екат. Ив. Лобковой. Григорья и Федора Никифоровыхъ дѣтей Арбузовыхъ съ церковною землею. Дворовъ 93. Душъ 313 м. п., 318 ж. — Подъ ус. 120 д. Пашни 1434 д. 1394 с. Сѣн. пок. 200 д. Лѣсу 1200 д. Неуд. з. 160 д. 120 с. — Всего 3115 д. 194 с. Овраговъ Рогова на пр., а безвмяннаго на лѣвой и по обѣ стор. отвершка, въ коемъ два пруда. Церковь деревянная Спаса Преображенія Господня. Домъ господск. деревянный съ плодовитымъ садомъ. Церк. земля р. Ракитны на лѣв.

сторонѣ. Земля сѣроглинистая. Хлѣбъ и покосы средственны. Лѣсъ строевой и дровяной. Крестьяне на пашнѣ.

№ 406. Пустошь Ханинская. Гр. Ив. с. Страхова Н. А. Левшина. Пашни 132 д. 2367 с. Лугу 18 д. 1500 с. Неуд. з. 2 д. 2080 с. Всего 154 д. 1147 с. Рѣч. Исты, Ракитны и оврага Колодезнаго на лѣв. ст. и по обѣ ст. отвершка Бабьева. Зем. сѣроглинистая.

№ 407. С. *Прехвальное*, Григ. Ив., Гавр. и Маріи Ивановыхъ, Вас. Алексѣева дѣтей Страховыхъ. Дворовъ 38. Душъ м. п. 195, ж. п. 103. Подъ усад. 25 д. Пашни 361 д. 2360 с. Сѣн. пок. 15. Лѣсу 25 д. Неуд. з. 13. — Всего 439 д. 2360 с. Р. Исты и отвершка на лѣвыхъ сторонахъ. Три дома господск. деревянные съ плодovit. садами. Земля сѣроглинистая. Хлѣбъ и покосы средственны. Крестьяне на пашнѣ.

№ 408. Пустошь Жашкова, села и сельца Юриковыхъ. Николая Адрянова с. Левшина, П. Ф. Афремовой. Сѣн. пок. 29 с. 1100 с. Лѣсу 45 д. 1716. — Неуд. з. 1 д. 600 с. Всего 76 о. 1016 с. Рч. Исты на правой, а оврага Жашкова на лѣв. сторонахъ. Покосы средственны; лѣсъ строевой.

№ 406. Пустошь, что б. деревня Юрикова, Астахово тожь М В. и А. Ѳ. Левшиныхъ. Пашни 179 д. 272 с. Сѣн. пок. 7 д. Лѣсу 90 д. 198 с. — Неуд. з. 1 д. 516 с. Всего 277 д. 986 с. Рѣчекъ Вейской Перепранки на лѣв., а отвершка Малаго на прав. и по обѣ ст. р. Вейской и верховья отвершка Кузнецкаго.

№ 410. С. *Бабино*, Василья Яковлева с. Афремова, Катерины Никифоровой д. Арбузовой, Семена, Алексѣя, Василья Ивановыхъ дѣтей Афремовыхъ, Марьи Васильевой Левшиной, Алексѣя, Василья Ивановыхъ, Ивана Яковлева Афремовыхъ. Дворовъ 23. Душъ м. п. 133, ж. п. 106. Подъ усад. 20. Пашни 622 д. 942 с. Сѣн. пок. 24 д. Лѣсу 36. Неуд. з. 11. Всего 713 д. 942 с.

Отвершка на правой, а оврага Бѣлоустъ на лѣв. ст. и по обѣ ст. отвершка. Четыре дома господскіе деревянныя съ плодовитыми садами. Земля сѣроглинистая. Хлѣбъ и покосы средственны. Лѣсъ дровяной; крест. на пашнѣ.

№ 411. С. *Меркулово* Княгини Дарьи Осиповны Юсуповой, Кн. Михайлы Николаевича Волхонскаго. Дворовъ 49. Душъ м. п. 190. ж. п. 188. Подъ усад. 36 д. Пашни 1220 д. 1321 с. Сѣн. пок. 209. Лѣсу 975. Неуд. зем. 39 д. 1200. Всего 1780 дес. 121 с. Верха Смородинаго на пр. ст., въ коемъ прудъ; но обѣ стороны большой Чернской дороги. Домъ господскій деревянный съ плодовитымъ садомъ. Земля иловатая съ черноземомъ. Хлѣбъ и покосы средственны. Лѣсъ строевой и дровяной. Крестьяне на пашнѣ.

412. С. *Большое Журино*. Михайлы Александрова с. Зыбина. Дворовъ 48. Душъ 211 м. п. 196 ж. Подъ ус. 29 д. Пашни 601 д. Лугу 75 д. Лѣсу 66 д. Неуд. з. 7 д. Всего 778 дес. По обѣ ст. отвершка Журинаскаго, въ коемъ два пруда. Домъ господскій деревянный. Земля иловатая съ черноземомъ; хлѣбъ и покосы средственны. Лѣсъ дровяной, крестьяне на оброкѣ.

№ 413. С. *Малое Журино*. Семена Иванова с. Кологривова, Александра Николаева с. Волынскаго. Дворовъ 25. Душъ м. п. 122. ж. 127. Подъ ус. 33 д. Пашни 596 д. 1200 с. Лугу 50 д. Лѣсу 40 д. 1200 с. Неуд. з. 3 д. Всего 723 д. По обѣ ст. отвершка Журинаскаго въ коемъ прудъ. Домъ господскій деревянный. Земля иловатая. Крестьяне на пашнѣ.

№ 414. Село Дертихино. М. А. Зыбина. Дворовъ 23. Душъ м. п. 73, ж. п. 75. Подъ ус. 21 д. Пашни 433 д. 1157 с. Лугу 22 д. Лѣсу 210 дес. Неуд. з. 2 дес. 1100 с. Всего 688 д. 2257 с. — Рѣчки Дертихиной и оврага Ястрицева на лѣвыхъ сторонахъ и по обѣ ст. двухъ безымянныхъ отвершковъ, на коихъ по пруду.

Церковь на писцевой церк. землѣ. Земля иловатая съ черноземомъ, хлѣбъ и покосы средственны. Крестьяне на пашнѣ.

№ 415. Церковн. земля с. Дертихина, церкви Покрова Пр. Богородицы. Подъ ус. 8 д. Пашни 41 д. 567 с. Лугу 9 д. Неуд. з. 2050 с. Всего 59 д. 217 с. — Селеніе на пр. стор. р. Дертихиной. Церковь каменная. Земля иловатая. Хлѣбъ и покосы средственны.

№ 416. С. Малахово, Анны Ѳедосеевой Олисовой, Петра Алексѣевича Муромцева, Ѳедосы Прокофьевой Лодыженской, Александра Леонтьевича Ларионова, Ивана Дмитріевича Пожогина-Острошкевича, Семена Иванова Кологривова, Михайлы Александровича Зыбина, Анисьи Яковлевны Щепотьевой. Дворовъ 4. Душъ м. п. 12 ж. п. 20. — Подъ усад. 14д. Пашн. 389 д. 1151 с. Лугу 23 д. Лѣсу 93. Неудобн. з. 7 д. 700 с. Всего 526 д. 1851 с. Рѣчки Малаховки и отвершка Малаховскаго на лѣвыхъ, на коихъ по пруду, а отвершка безъимяннаго на прав. стор. Домъ господскій деревянный Лѣсъ строевой и дровяной. Крестьяне на пашнѣ.

№ 417. Село Савинково. Марьи Алексѣевны Муромцевой Николая Данилова Языкова, Василя Дмитріева с. Тулубьева Александра Леонтьевича Ларионова; Ив. Дм. Пожогина — Отрашкевича Петра Алексѣева Муромцева, Ѳедосы Прокофьевой Лодыженской Александра Семенова Шепелева, Анисьи Яковлевны Щепотьевой Василя Ѳеодора Андреевыхъ дѣтей Муромцевыхъ. Дворовъ 20. Душъ м. п. 87 ж. п. 80. Подъ усад. 19 д. Пашни 438 д. 1032 с. — Лугу 35 д. Лѣсу 42 д. Неуд. з. 4 д. Всего 538 д. 1032 с. На лѣв. стор. отвершка Бобровскаго; въ коемъ прудъ и по обѣ ст. безъимяннаго отвершка, домъ господскій деревянный съ плодовитымъ садомъ. Земля иловатая съ черноземомъ. Крестьяне на пашнѣ.

№ 418. Погость Рудинскій, ц. Казанскія Богородицы

Подъ усадьбою 5 д. Пашни 64 д. 1843 с. Лугу 9 д. Лѣсу 16. Неуд. з. 1 д. 300 с. Всего 95 д. 2143 с. На лѣв. ст. р. Рудинки. церковь деревянная.

№ 416. *Дер Боброва*. Анны Яковлевны Щепотьевой, Александра Леонтьевича Ларионова, Николая Дан. Языкова, И. Д. Пожогина — Отрошкевича; Дворовъ 2. Душъ 6 м. п. 6 ж. — Подъ усад. 5 дес. Пашни 416 д. 477 с. Сѣннаго покосу 27 д. Лѣсу 42. Неуд. м. 5 д. 700 с. Всего 495 д. 1177 с. На прав. ст. р. Зырытовки, на коей прудъ Земля иловатая съ черноземомъ. Крестьяне на пашнѣ.

№ 420. *Сельце Боброво*, съ дер. Михайловской и Прилѣпами, А. Я. Щепотьевой, Андреяна Ефимова с. Ергольскаго Алексѣя Данилова с. Дурнова, Ив. Ив. Боучарова, Семена Иванова с. Кологривова. Дворовъ 38 и 7 и 1. — Всего 46. Душъ муж. п. 175 и 42 и 3. Всего 220 и ж. п. 202. — Подъ усад. 40 д. Пашни 334 д. 1652 с. Сѣннаго пок. 56 д. Лѣсу 26 д. Неуд. з. 7 д. Всего 463 д. 1652 с. Сельце на лѣв. ст. р. Зарытовки и по обѣ ст. двухъ безымянныхъ отвершковъ, изъ коихъ на одномъ прудъ; домъ господск. деревянный. Дер. Михайловка овраговъ Гариискаго на правой, а Любова на лѣвой; Прилѣпы овр. Лягушечьева на прав. ст. — Земля иловатая съ черноземомъ. Лѣсъ дровяной; крестьяне на пашнѣ.

№ 321. *Сельце Прилѣпы*, Алексѣя Данилова, сына Дурнова Анисьи Яковлевны Щепотьевой. Дворовъ 5. Душъ м. п. 23 ж. п. 19 Подъ ус. 10 д. Пашни 109 д. 365 с. Сѣннаго покосу 13 д. Лѣсу 47 Неуд. зем. 3 д. 1300 с. Всего 182 д. 1665 с. — Овр. Лягушечьяго на лѣв. въ коемъ прудъ и по обѣ ст. р. Черной Грязи, на коей прудъ. Земля иловатая съ черноземомъ. Лѣсъ дровяной; крест. на пашнѣ.

№ 422. *Сельце Борщевка*, Григорья и Осдора Семёновыхъ Сухотиныхъ, Ив. Ив. Боучарова, Андреяна Ефи-

мова Ергольскаго, А. Я. Щепотьевой Дворовъ 15. Душъ м. п. 56 ж. п. 55. Подъ ус. 7 д. Пашни 178 д. 1145 с. Сѣн. пок. 12 д. Лѣсу 7 д. Неуд. 2 д. 800 с. Всего 206 д. 1945 с. — На лѣв. ст. р. Выковки и отвершка Старожевскаго. — Домъ господск. деревянный Земля иловатая съ черноземомъ. Хлѣбъ и покосы средственны. Лѣсъ дровяной; крест. на пашнѣ.

№ 423. Выдѣленная часть изъ пустоши Круглой, что нынѣ Борщевка, А. Я. Щепотьевой. Пашни 9 д. 1519 с. Неуд. з. 120 с. Всего 9 д. 1639 с. При верховьи Выковскаго отвершка.

№ 424. С. Борщевка, Ивана Иванова Боучарова. Дворовъ 15. Душъ м. п. 62 ж. п. 59. Подъ усад. 14 д. — Пашни 147 д. 318 с. Лугу 13 д. Лѣсу 4 д. Неуд. з. 3 д. 1500 с. Всего 181 д. 1818 с. — по обѣ ст. р. Выковки и отвершка Выковскаго на коихъ по пруду, Домъ господскій деревянный съ плодovitымъ садомъ. Зем. иловатая съ черноземомъ. Хлѣбъ и покосы средственны. Лѣсъ дровяной; крестьяне на пашнѣ.

№ 425. Пустошь Иванисова, И. И. Боучарова. Паш. 81 д. 1002 с. Сѣн. пок. 7 д. Лѣсу 4 д. Неуд. земля 1300 с. Всего 92 д. 2302 с. Оврага Иванисова на лѣв. и по обѣ ст. р. Выковки и верховья отвершка Старожевскаго. Земля иловатая съ черноземомъ. Хл. и покосы средственны. Лѣсъ дровяной.

№ 426. Сельце Сняково, съ дер. Сняковой, Семена Ивановича Кологривова, Михайлы Андреяновича Зыбина. Анны Ѳедосьевны Олисовой, Ив. Ив. Баучарова, Григорья Ѳеодора Семеновыхъ дѣтей Сухотиныхъ, Николая Алексѣева сына Щепотьева, Андрея Ефимова Ергольскаго. Дворовъ 20. Душъ 46 м. п. 47 ж. Подъ ус. 16 д. Пашни 334 д. 467 с. Лугу 19 д. Лѣсу 89 Неуд. з. 3 д. 600 с. Всего 461 д. 1067 с. по обѣ ст. оврага Снякова и верховья отвершка Старожевскаго въ коемъ прудъ. Домъ господскій деревянный. Деревня на пра-

вой сторонѣ р. Малаховки земля иловатая съ черноземомъ Крестьяне на пашнѣ. Лѣсъ дровяной.

№ 427. Писцевая церк, з. села Чернаго Верха церкви св. Димитрія Селунскаго священно и церковно служителей Подъ ус. 3 д. 1200 с. Пашни 10 д. 700 с. Лугу 3 д. Лѣсу 11 д. Неуд. з. 500 с. Всего 28 д. На суходолѣ, з. иловатая съ черноземомъ, лѣсъ дровяной.

№ 428. Село Черный Верхъ, вдовы Федосьи Прокофьевой Лодыженской, Анисьи Яковлевны Щепотьевой Сем. Ив. Кологривова, Ив. Ив. Боучарова, Гр. и Фед. Семеновыхъ дѣтей Сухотиныхъ. Дворовъ 12. Душъ м. п. 32 ж. 21. Подъ усад. 8 д. Пашни 341 д. 918 с. Сѣн. пок. 32 д. Лѣсу 45 д. Неуд. з. 3 д. 200 саж. Всего 429 д. 1118 с. — По обѣ ст. отвершка Колова, въ коемъ прудѣ, церковь деревянная во имя Великомуч. Димитрія. Земля иловатая съ черноземомъ. Хл. и пок. родственны. Крестьяне на пашнѣ.

№ 429. Писцевая церков. земля с. Чернаго Верха Пашни 9 д. 1660 с. Лугу 1 д. 300 с. Всего 10 дес. Рѣчки Исты на лѣв. ссоронѣ. Земля иловатая.

№ 430. Писцевая церковная земля тогожъ села. Пашни 2 д. 1700 с. — Лѣсу 3 д. 1816. Неуд. з. 420 с. Всего 6 д. 1536 с. На суходолѣ, зем. иловатая съ черноземомъ Лѣсъ дровяной.

№ 531. Сельце *Дорогомышль* Ивана Иванова Боучарова, Екатерины Алексѣевны Левашевой. Дворовъ 25. Душъ м. п. 123, ж. п. 123. Подъ ус. 33 д. Пашни 684 д. 781 с. — Лугу 57 д. Лѣсу 326 д. 1804 с. Неуд. з. 11 дес. Всего 1112 д 185 с. — По обѣ стор. р. Дорогомышли, на кот. прудъ. — Домъ господскій деревянный съ плодовитымъ садомъ. Земля иловатая съ черноземомъ. Хл. и пок. родственны. Лѣсъ дровяной. Кр. на пашнѣ.

№ 432. Село *Княгинино*, однодворцевъ, въ которомъ показанъ казенный вѣзжій лѣсъ. Дворовъ 60. Душъ

м. п. 158, ж. 150. Подъ ус. 32 д. Пашни 1239 д. 948 с, Лу у 52. Лѣсу 72. Неуд. з. 13 д. 1200 с. Всего 1408 д. 2148 с.—По обѣ ст. р. Галички. Земля сѣроглинистая съ черноземомъ. Церковь на писцевой церк. зем. деревянная. Лѣсъ дровяной. Олнодворцы на каз. окладѣ.

№ 433, Писцевая церк. земля села Княгинина церкви Введенія во храмъ Пр. Богородицы. Подъ ус. 3 д. 1200. Пашни 22 д. 1400 с. Сѣн. пок. 5 д. 1200 с. Лѣсу 4 д. 1600 с. Неуд. з. 1 д. 600 с. Всего 47 д. 1200 с. На суходолѣ. Земля сѣроглинистая.

№ 434. Пустошь Княгининская, Прокоповская тожь И. С. Челюсткина, Аг. С. Зміевой. Пр. Г. и Ст. Г. Челюсткиныхъ, къ с. Любимову. Пашни 113 д. 1450 с. Лугу 12 д. Неуд. з. 950 с. Всего 126 д. Р. Исты и оврага Гниловодскаго на правыхъ сторонахъ. и по обѣ ст. означенной рѣчки и двухъ безъимянныхъ отвершковъ. Земля иловатая съ черноземомъ. хлѣбъ и покосы средственны.

№ 435. Сельце Любимово Ивана Семеновича Челюсткина, Мирона Максимова с. Ратаева, Петра Тимофѣева с. Кошелева, олднодворца Тита Лукина, Герасима Степанова, Прасковьи Гавриловой Челюсткиной, Аграфены Семеновой доч. Зміевой. Дворовъ 17. Душъ м, п. 55, ж. 69. Подъ усад. 20 дес. Пашни 288 д. 31 с. Лугу 146 д. Лѣсу 40. Неуд. 11 д. 1500 с. Всего 505 д. 1531 с. По обѣ ст. оврага безъимяннаго въ кот. два пруда. Домъ господск. деревянный. Земля сѣроглинистая съ черноземомъ. Лѣсъ дровяной. Крестьяне на пашнѣ.

№ 436. Дер. Любимова, Ивана Семенова, Степана Гаврилова, Прасковьи Гавриловой Челюсткиныхъ, Аг. Сем. Зміевой. Дворовъ 13. Душъ м. п. 60, ж. 60. Подъ усад. 31. Пашни 267 д. 151 с. Лугу 19 д. Лѣсу 10. Неуд. з. 8 д. 826 с. Всего 335 д. 977 с. На лѣв. ст. р. Исты. Земля сѣроглинистая. Крестьяне на пашнѣ.

№ 437. Казенный большой Тепловодской лѣсъ, кот.

состоитъ въ вѣдомствѣ Тульской Казен. Палаты. Пашни 165 д. 334 с. Сѣп. пок. 5 д. 1500. Неуд. з. 2 д. 1100 с. Всего 172 д. 534 с. Оврага Брусова на прав., а отвѣршка Полянскаго на лѣв. сторонахъ. Земля иловатая съ черноземств. Хлѣбъ и покосы средственны.

№ 438. Село Покровское, Мокрое тожи съ дер. Коровыи Хвосты, и съ пустошью Мокрымъ полемъ, Кнзя Ивана Петровича Щербатова, Александра Николаевича Ржевскаго, Григорья Никифорова Арбузова, Алексѣя Александрова Левшина, съ выдѣленною церковною землею. Дворовъ 145 Душъ м. п. 508, ж. п. 504. Подъ усад. 172 д. 1034 с. — Паш. 3189 д. 1855. Сѣп. пок. 473 д. 1504 с. Лѣсу 420 д. Неуд. з. 42 д. 400 с. Всего 4296 д. 1759 с. Село отвѣршка Гончарова на лѣвой и по обѣ ст. р. Исты и оврага Мокринскаго, и при большой Чернской дорогѣ. На р. и въ оврагѣ по пруду. Церковь деревянная. во имя Покрова Пр. Богородицы. Домъ господскій деревянный съ плодовитымъ садомъ. Деревня р. Исты и безъимяннаго отвѣршка на лѣвой, а другаго отвѣршка на пр. сторонахъ. Церк. земля на суходолѣ; земля иловатая. Хлѣбъ и покосы средственны. Лѣсъ дровяной. Крестьяне на пашнѣ.

№ 439. Село Верхніе Лучки, съ дер. Хуторомъ. Николая Дмитриевича Дурнова, Авдотьи Михайловны Шепелевой, Алексѣя Александровича Левшина, Петра Васильева Сомова, Сергѣя Николаева Щербачева. Дворовъ 44 и 25 и того 69. Душъ муж. п. 150 и 60, и того 210. Женск. п. 205. Подъ усад. 65. Пашни 2503 д. 1245 с. Сѣп. пок. 80 д. Лѣсу 120 д. Неуд. з. 27. Всего 2795 д. 1245 с. Село на прав. стор. р. сухой Свѣжети, на коей 3 пруда. Церковь дерев. во имя Рожества Богородицы. Три дома господскіе деревянные съ плодовитыми садами. Деревня на суходолѣ. Земля иловатая. Лѣсъ строевой и дровяной. Крестьяне на пашнѣ.

№ 440. Писцевая церков. земля села Верхнихъ Лу-

чекъ. Пашни 35 д. 1843 с. Сѣп, пок, 1 д. 600 с. Неуд. з. 300 с. Всего 37 д. 343. По обѣ стор. верховья от-
вершка безъимяннаго.

№ 441. *Сельце Верхніе Лучки* съ пустошью Андреяна Ефимова с. Ергольского, Ник. Дм. Дурнова, Алексѣя Александровича Левшина. Дворовъ 22 Душъ м. п. 65 и 70. Подъ усад. 21. Пашни 765 д. Сѣп. пок. 72 д. Лѣсу 102. Неуд. з. 11 д. И того 971 д. По обѣ стор. от-
вершка безъимяннаго, въ коемъ прудъ. Домъ господ-
скій деревянный. Земля иловатая. Лѣсъ строевой и дро-
вяной. Крестьяне на пашнѣ.

№ 442. *Сельце Нижніе Лучки*, Алек. Александрова Левшина, Андреяна Ефимова Ергольского. Василья и Елизаветы Васильевыхъ Бурдуковыхъ, Сергѣя Никола-
ева Щербачева, съ выдѣленною церковною землею къ с. Жиморину. Дворовъ 9. Душъ м. п. 48, ж. 30. Подъ усад 9 д. Пашни 745 д. Лугу 35. Лѣсу 45. Неуд. з. 13. Всего 847. — На двухъ безъимянныхъ и по обѣ стор. от-
вершка Снѣжетскаго. — Домъ господскій деревян-
ный. Церковная земля р. Сухова Снѣжета на правой, а от-
вершка Караулова на лѣвой. Земля иловатая съ черно-
земомъ. Хл. и пок. средственны. Лѣсъ дровяной. Кре-
стьяне на пашнѣ.

№ 443, *Село Богородицкое, Жиморино* тожъ съ пу-
стоши Ястребцовой и Дикимъ полемъ, Алексѣя Алек-
сандрова Левшина 47 дворовъ. Душъ м. п. 195, ж. п. 200. Подъ усад. 33 д. Пашни 367 д. 1168 с. Сѣп. пок. 37. Лѣсу 158. Неуд. з. 30 д. Всего 625 д. 1168 с. По обѣ ст. р. Жиморинки, на коей 5 прудовъ. Церковь каменная во имя Казанскія Пресв. Богородицы. Домъ господскій деревянный съ плодovitымъ садомъ. Церк, з. на прав. ст. р. Сухова Снѣжета и от-
вершка Караулова. Земля иловатая съ черноземомъ. Хлѣбъ и покосы сред-
ственны. Лѣсъ строевой. Крестьяне на пашнѣ.

№ 444. *Село Щетинино* съ деревней *Каменкой*, что

б. пустошь Хмѣлевая поляна, Анны Егоровой Ботвиньевой, Гаврилы Ѳедулова Левшина. Дворовъ 26. Душъ м. п. 129, ж. п. 126. Подъ усад. 15 д. Паш. 83 д. Лугу 110. Лѣсу 265 д. 1800 с. Неуд. з. 4 д. 600. Всего 478 д. Сельце на пр. сторонѣ отвершка безъимяннаго. Домъ господскій деревянный; деревня на суходолѣ. Земля иловатая съ черноземомъ. Лѣсъ строевой. Крестьяне на пашнѣ.

№ 4с5. Писцевая церк. земля с. Щетинина церкви Тихвинскія Божія Матери. Подъ ус. 4 д. Пашни 81 д. Лугу 20. Лѣсу 24. Неуд. з. 1 д. 1000 с. Всего 130 д. 1000 с. Селеніе на лѣвой ст. отвершка безъимяннаго; лѣсъ дровяной.

№ 446. Село *Щетинино*, вдовы Анны Гавриловой доч. Левшиной, Николая Иванова, Анны Егоровой Ботвиньевой, Алексѣя Александрова Левшина, Василья Васильева сына Арцыбашева. Дворовъ 53. Душъ м. п. 145, ж. п. 144.—Подъ усад. 44 дес. Пашни 789 д. 2019 с. Лугу 63. Лѣсу 57. Неуд. з. 7. Всего 960 д. 2119 с. По обѣ ст. верховья рѣч. Щетиненки, на кот. два пруда и двухъ безъимянныхъ отвершковъ. Церковь каменная Тихвинскія Богородицы. Домъ господскій деревянный съ плодovitымъ садомъ. Земля иловатая съ черноземомъ; лѣсъ строевой и дровяной. Крестьяне на пашнѣ.

№ 447. Пустошь Ястребцово и Дикое поле, А. А. Левшина. Пашни 331 д. 600 с. Лугу 31 д. Лѣсу 28 д. Неуд. з. 7 дес. 1800 с. Всего 398 дес. Рѣчки Сухаго Снѣжета и оврага липоваго на лѣвыхъ. а оврага Снѣжедской Плоты на правой по обѣ ст. оврага Крутаго и при большой дорогѣ изъ г. Бѣлева въ г. Чернь. Земля иловатая съ черноземомъ, лѣсъ дровяной.

№ 448. Отхожая пустошь Дикое поле именуемая, по конецъ Щетининскихъ полей; сель Щетинина и Синегубова А. Е. Ботвиньевой, В. В. Бордукова, А. Г. и А. А. Левшиныхъ Н. А. и Ѳ. И. Беклемишевыхъ, А. А.

Телегиной П. Я. Арцыбашева А. И. и Г. Д. Беклемишевыхъ. Пашни 459 д. Сѣн. пок. 23 д. Неуд. в. 14 д. Всего 496 д. Рѣчки и оврага Снѣжетскихъ плотъ на правыхъ, и при большой Чернской дороги. Земля иловатая съ черноземомъ. Хлѣбъ и покосы средственны.

№ 449. Сельце Присталое, Анны Александровны Телегиной, Анны Егоровны Ботвиньевой. Никифора Аюнашева, Федора Иванова, Александра Ивана и Григорья Даниловыхъ дѣтей Беклемишевыхъ, Василья Васильева Бурдукова, Марьи Даниловой Страховой. Дворовъ 7. Душъ муж. п. 25, ж. п. 24. Подъ усад. 9 дес. Пашни 67 д. Сѣн. пок. 10 д. Лѣсу 11 Неуд. з. 3 дес. Всего 100 д. На пр. ст. р. Снѣжедской Плоты, на коей прудъ. Домъ господскій деревянный. Земля иловатая съ черноземомъ хлѣбъ и покосы средственны. Лѣсъ дровяной. Крестьяне на пашнѣ.

№. 450. Пустошь Озерки, села Верхнихъ Лучекъ Н. Д. Дурнова Авд. М. Шепсевой Пашни 168 д. Лугу 19 д. Неуд. з. 1 д. Всего 188 д. Рѣчки Снѣжедской Плоты и отвершка на правыхъ, а оврага Снѣжедской плоты на лѣвой сторонахъ. Земля иловатая. Хлѣбъ и покосы средственны.

№ 451. Село Черешошня. Аграфены Степановой Чириковой Сергѣя Николаева сына Щербачева. Дворовъ 24. Душ. м. п. 118, ж. п. 126. Подъ усад. 18 д. Пашни 736. Лугу 97 д. Лѣсу 156 с. Неуд. з. 22 д. Всего 1029 д. — Отвершка Снѣжедскаго на прав. ст. на коемъ прудъ, а безъимяннаго на лѣвой, въ коемъ прудъ. Домъ господскій деревянный земля иловатая. Лѣсъ дровяной. Крестьяне на пашнѣ.

И того въ уѣздѣ 5,098 дворовъ. Душъ муж. пола 20,070. женск. пола 18,383. — Подъ усадьбами, 5,379 д. 1617 сажень. Пашни 87, 782 десятины 1806 саж. —

Сѣн. покосовъ: 10,070 дес. 1686 с. Лѣсу 44, 904 десятины 1909 саж. Неуд. земл. 3867 десятины 1809 с.— Всего 152,005 десятины 1627 сажень. — Въ ономъ уѣздѣ сверхъ полевой работы женщины упражняются въ рукодѣліяхъ: прядутъ лень и шерсть; ткуть холсты и сукна для своего употребленія и на продажу. Вода людымъ и скоту здорова.

А всего въ уѣздѣ и съ градскими землями. Дворовъ 6,906. Душъ муж. пола 23, 153 души. Женскаго п. 21 165. Подъ усадьбами 5565 десятины 648 с.— Пашни 89, 211 дес. 2039 сажень. Сѣн. пок. 11,055 десятины 1639 с. Лѣсу 46, 138 дес. 473 саж.— Неуд. з. 4147 д. 502 саж. — Всего 156, 118 дес. 701 саж.



ПЕЧАТАТЬ ПОЗВОЛЯЕТСЯ,

съ тѣмъ, чтобы по отпечатаніи представлено было въ Ценсурный Комитетъ узаконенное число экземпляровъ. Москва. 14 Апрѣля, 1858 года.

Ценсоръ *Н. Гиларовъ-Платоновъ.*

Москва, 1858 г. — Въ УНИВЕРСИТЕТСКОЙ ТИПОГРАФИИ.

ОГЛАВЛЕНІЕ.

Списокъ съ писцевой книги Бѣлевскаго уѣзда:

	Стран.
Станъ Мокрищевскій	1
» Бакинскій	31
» Лабодинскій	59
» Дураковскій	85
» Благовѣщенскій	146
» Вырскій	216
Приложенія: 1) Выпись изъ книгъ 122 года.	1
» 2) Порядная во крестьянство	3
» 3) Крестьянское условіе въ 1681 г.	7
» 4) Судная кабалала во крестьянство.	9
» 5) Договорная запись двор. челоуѣка.	11
» 6) Хозяйствен. опис. имѣній 1699 г.	13
Планъ и описаніе города Бѣлева и Бѣлевскаго уѣзда 1792 года	1—98



