



# АКАДЕМИЯ НАУК СССР

ОРДЕНА ТРУДОВОГО КРАСНОГО ЗНАМЕНИ  
ИНСТИТУТ АРХЕОЛОГИИ



---

# АРХЕОЛОГИЯ СССР

---

## РЕДКОЛЛЕГИЯ

**Академик Б. А. РЫБАКОВ (главный редактор)**

**Р. М. МУНЧАЕВ (зам. главного редактора)**

**В. А. БАШИЛОВ (зам. главного редактора)**

**С. А. БЕЛЯЕВ (ответственный секретарь)**

**ИЗДАТЕЛЬСТВО • НАУКА • МОСКВА 1982**

---

# АРХЕОЛОГИЯ СССР

---

**В. В. Седов**  
**Восточные славяне**  
**в VI–XIII вв.**

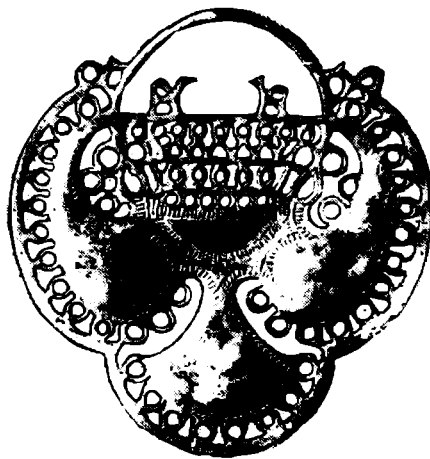

Ответственный редактор тома  
академик  
Б. А. РЫБАКОВ

ИЗДАТЕЛЬСТВО • НАУКА • МОСКВА 1982

---

**Археология СССР**  
**с древнейших времен до средневековья**  
**в 20 томах**

---

ПАЛЕОЛИТ СССР  
МЕЗОЛИТ СССР  
НЕОЛИТ ЮГА СССР. НЕОЛИТ СЕВЕРА СССР  
ЭНЕОЛИТ СССР  
ЭПОХА БРОНЗЫ СРЕДНЕЙ АЗИИ И КАВКАЗА  
ЭПОХА БРОНЗЫ ЕВРАЗИЙСКИХ СТЕПЕЙ  
ЭПОХА БРОНЗЫ ЛЕСНОЙ ПОЛОСЫ СССР  
ДРЕВНЕЙШИЕ ГОСУДАРСТВА КАВКАЗА И  
СРЕДНЕЙ АЗИИ  
АНТИЧНЫЕ ГОСУДАРСТВА СЕВЕРНОГО ПРИ-  
ЧЕРНОМОРЬЯ  
СТЕПИ ЕВРОПЕЙСКОЙ ЧАСТИ СССР В СКИФО-  
САРМАТСКОЕ ВРЕМЯ  
СТЕПНАЯ ПОЛОСА АЗИАТСКОЙ ЧАСТИ СССР  
В СКИФО-САРМАТСКОЕ ВРЕМЯ  
РАННИЙ ЖЕЛЕЗНЫЙ ВЕК ЛЕСНОЙ ПОЛОСЫ  
СССР  
СЛАВЯНЕ И ИХ СОСЕДИ В ПЕРВОЙ ПОЛОВИ-  
НЕ I ТЫСЯЧЕЛЕТИЯ Н. Э.  
ВОСТОЧНЫЕ СЛАВЯНЕ В VI—XIII ВВ.  
ДРЕВНЯЯ РУСЬ. ГОРОД, ЗАМОК, СЕЛО  
ДРЕВНЯЯ РУСЬ. ЗОДЧЕСТВО, КУЛЬТУРА, БЫТ  
ФИННО-УГРЫ И БАЛТЫ В СРЕДНЕВЕКОВЬЕ  
\* СТЕПИ ЕВРАЗИИ В ЭПОХУ СРЕДНЕВЕКОВЬЯ.  
1981  
КРЫМ И КАВКАЗ В ЭПОХУ СРЕДНЕВЕКОВЬЯ  
СРЕДНЯЯ АЗИЯ В ЭПОХУ СРЕДНЕВЕКОВЬЯ

\* Звездочкой отмечены вышедшие тома. Цифрой обозначен год выхода тома.

Книга посвящена истории восточных славян в начале средневековья по данным археологии. По материалу из курганов, поселений и других памятников исследуются все стороны культуры восточных славян накануне и в период сложения древнерусской государственности, вопросы формирования и расселения их племенных группировок, взаимоотношения с соседями — финно-угорским, балтским, иранским и тюркским населением. Рассматривается конкретная история каждой из племенных группировок восточных славян.

# Введение

Восточные славяне ныне — население, говорящее на русском, украинском и белорусском языках. Этому населению свойственны специфические языковые и этнографические особенности, выделяющие его из остального славянского мира. До образования отдельных восточнославянских народностей, в раннем средневековье, восточные славяне составляли единую древнерусскую (или восточнославянскую) народность, для которой были характерны общий язык и однородная материальная и духовная культура. Таким образом, восточные славяне — понятие не географическое, а этноисторическое.

История восточного славянства начинается с того периода, когда из общеславянского (праславянского) языка стал выделяться самостоятельный восточнославянский язык. Это произошло, как отчетливо свидетельствуют многие лингвистические данные, в VII—VIII вв. (Филин Ф. П., 1962, с. 152—290; 1972, с. 6—30). Следовательно, история восточного славянства насчитывает около 12—13 столетий.

Настоящая книга посвящена первому периоду истории восточных славян — от VI—VII вв., когда происходили процессы, подготавливавшие распад общеславянского языка, и закладывались основы для формирования древнерусской народности, до XIII столетия включительно, когда исторические события привели к политическому дроблению восточнославянской территории. Это во многом способствовало развитию местных языковых и культурных особенностей, что в конечном итоге привело к сложению русской, украинской и белорусской народностей.

К VIII—IX вв. славянские племена занимали значительные пространства Восточной Европы — от Чудского и Ладожского озер на севере до Черного моря на юге. Эта территория принадлежит к Восточно-Европейской, или Русской, равнине (средняя высота над уровнем моря 170 м). Характер местности в целом равнинный, лишь в отдельных местах имеются небольшие повышения поверхности. Таковы Среднерусская, Валдайская, Смоленская и Подольская возвышенности. В формировании современного рельефа заметную роль сыграло древнее оледенение. В северных районах сохранился моренный покров со слегка холмистым рельефом. В средней полосе ледниковая морена подверглась размыву талыми водами, что привело к значительному сглаживанию холмов. В южной части, на территории, не покрывавшейся ледником, поверхность расчленена долинами крупных рек и имеет развитую балочно-овражную сеть.

Русская равнина обладает развитой речной системой. Равнинность территории при небольшой высоте и обширной площади определили значительную длину рек при малом уклоне их русел. Из рек южного стока наибольшую площадь занимает Днепр с его крупными притоками Припятью, Десной и Сожем. К старой восточнославянской территории принадле-

жат еще бассейн Днестра и Южного Буга, а также верхнее течение Волги с бассейном Оки. Из бассейнов северной части Русской равнины нельзя не назвать Ильменский, включающий Ловать, Мсту, Шелонь и Волхов; Псковский — с рекой Великой; Западнодвинский и Неманский.

Значительная часть Восточно-Европейской равнины покрыта лесами. Преобладают смешанные и широколиственные леса. Лишь южные окраины восточнославянской территории принадлежат к лесостепи, где лес с листовыми породами деревьев чередуется с разнотравными степями.

Для северных и южных районов Русской равнины типичны подзолистые почвы, а там, где хвойные леса перемежаются листовыми, а также луговыми полянами с густым травным покровом, распространены дерново-подзолистые почвы с повышенным содержанием перегноя. В зоне широколиственных лесов образовались бурые или серые лесные почвы, более плодородные по сравнению с подзолистыми. В лесостепных районах преобладают черноземы — самые плодородные почвы.

Равнинный характер, благоприятные климатические условия, обилие рек и лесов способствовали освоению человеком Русской равнины в глубокой древности. В первой половине I тысячелетия н. э. Восточно-Европейская равнина была заселена племенами, относившимися к нескольким языковым группам. Ее наиболее северные территории, от Финляндии и Эстонии на западе до Урала на востоке, были заняты финно-угорским населением. Средняя часть, выходящая к побережью Балтийского моря на участке от устья Вислы до устья Западной Двины, принадлежала балтам. Более южные области Поднепровья с примыкающими к нему верховьями Буга и Днестра заселяли славяне, вплотную соприкасавшиеся на юге с праязычными сарматскими племенами.

Интерес к истории восточных славян и их происхождению проявился очень давно. Впервые на вопрос о происхождении древнерусского народа попытался ответить в начале XII в. летописец Нестор, автор Повести временных лет (ПВЛ, I, с. 9—17). По его представлениям, славяне в древности жили на Дунае, «где есть ныне Угорьска земля и Болгарьска» (ПВЛ, I, с. 11). Затем на них напали волохи, и притесняемые славяне начали широкое расселение по Средней и Восточной Европе. Летописец называет славянские племена и указывает их географическое положение.

Особенно подробно описывает он восточнославянские (или, как они именуются в летописях, русские) племена, составившие основу древнерусской народности. Летописцу было известно 13 славянских племен, населявших Восточную Европу. В Среднем Поднепровье жили поляне, на земле которых возник Киев. Их западными соседями были древляне. Из их

городов упоминаются Овруч и Искоростень. Еще западнее, на Волыни, расселились бужане (волыняне). Между Припятью и Западной Двиной обитали дреговичи. На днепровском левобережье, по Десне, Сейму и Суле, расположилась севера (северяне). Здесь же, на левом притоке Днепра — Соже, локализуются радимичи. Верховья Оки занимали вятичи. Одним из крупнейших русских племен были кривичи, заселявшие верхние течения Днепра, Волги и Западной Двины, а также, судя по поздним летописным сводам, будущую Псковскую землю. Летописец называет еще полочан, поселившихся на речке Полоте, притоке Западной Двины. Судя по данным других летописей, полочане представляли ответвление кривичей. Самым северным русским племенем были словене, жившие в обширном бассейне оз. Ильмень. Южную окраину восточнославянской территории по Днепру, Южному Бугу и Днестру занимали уличи и тиверцы, а где-то на юго-западе, по-видимому в Прикарпатье, обитали хорваты.

Наконец, в экскурсе о событиях VII в. летописец называет славянское племя дулебов, которое обитало на Волыни и притеснялось обрами (аварами). В древнерусское время этого племени уже не было, его территорию занимали бужане (волыняне).

Летописное описание племен долгое время оставалось единственным источником по ранней этнической истории восточного славянства. Русские историки XVIII—XX вв. в своих исследованиях ограничились комментариями к летописным известиям и высказали несколько догадок относительно истории и судеб восточнославянских племен. Плодотворной оказалась попытка основателя русской исторической географии Н. П. Барсова использовать данные топонимики для ограничения ареалов летописных славянских племен (*Барсов Н. П.*, 1885).

В XIX в., особенно во второй его половине, почти на всей восточнославянской территории активно велись раскопки курганов — погребальных памятников восточных славян IX—XIV вв. Они раскапывались и специалистами-археологами, и историками, и краеведами, и просто любителями старины. Многие из этих раскопок выполнены некачественно. Тем не менее, к концу столетия в различных уголках древнерусского региона было вскрыто около 20 тысяч курганных насыпей. Находки из них составили обильные вещевые коллекции многих музеев Восточной Европы. Уже в 1899 г. выдающийся русский археолог А. А. Спицын прекрасно показал, что курганы и вещевые материалы из них могут служить важнейшим историческим источником для исследования восточнославянских племен (*Спицын А. А.*, 1899в).

Древнерусские курганы, кроме общих признаков, объединяющих их в единую культуру и отличающих от соседних памятников, характеризуются локальными особенностями. Анализ этих особенностей позволяет выделить в восточнославянском ареале области, каждой из которых свойственны определенные детали погребальной обрядности и специфический набор женских украшений. Географическое положение этих областей соответствует летописным местам расселения восточнославянских племен. Но археологические сведения, поскольку они несравнимо богаче летописных и поддаются детальному картированию, дали возможность уточнить указания письменных

источников и детализировать картину расселения славянских племен в Восточной Европе.

Изучая современные диалекты восточнославянских языков и материалы древнерусской письменности, А. А. Шахматов (*Шахматов А. А.*, 1899, с. 324—384), А. И. Соболевский (*Соболевский А. И.*, 1884) утверждали, что между диалектной дифференциацией древней Руси и племенами Повести временных лет существует какая-то зависимость. Летописные племена, как полагали исследователи, были не случайными образованиями, а этническими группами восточного славянства. Установив, что для некоторых восточнославянских племен характерны своеобразные украшения, относящиеся как составная часть женского костюма к признакам этнического порядка, А. А. Спицын подтвердил мысль А. А. Шахматова об этническом своеобразии племен Повести временных лет.

Выводы А. А. Спицына и его характеристика восточнославянских племен были безоговорочно приняты русскими и зарубежными исследователями. В русской литературе они позднее были развиты Ю. В. Готье (*Готье Ю. В.*, 1930, с. 204—247). На основе всех известных в то время источников он попытался охарактеризовать древности восточнославянских племен и выяснить некоторые исторические вопросы, связанные с ними. По пути, указанному А. А. Спицыным, построено исследование восточнославянских племен в трудах знаменитого чешского слависта Л. Нидерле (*Niederle L.*, 1904; *Нидерле Л.*, 1956, с. 152—166).

К началу 30-х годов XX в. относятся первые археологические монографии, посвященные отдельным восточнославянским племенам. А. В. Арциховский систематизировал курганный материал вятичей XI—XIV вв. (*Арциховский А. В.*, 1930а), Б. А. Рыбаков исследовал радимичские курганные древности (*Рыбаков Б. А.*, 1932, с. 81—153).

В 1937 г. П. Н. Третьяков выразил сомнение в возможности использовать древнерусские курганные материалы для изучения племен Повести временных лет (*Третьяков П. Н.*, 1937, с. 33—51). По мнению этого исследователя, племена начальной летописи нужно изучать исключительно по археологическим данным первобытнообщинного периода, поскольку курганные материалы IX—XIII вв. относятся уже к тому времени, когда племенные группы славянства сошли или сходили с исторической сцены. Территориальные различия женских украшений в курганах XI—XIV вв. П. Н. Третьяков объяснял тяготением населения к определенным экономическим центрам, которые будто бы являлись пунктами массового ремесленного производства этих украшений. Границы же распространения определенных типов женских украшений исследователь связывал с территориями «формирующихся феодальных областей».

В ответной статье А. В. Арциховского (*Арциховский А. В.*, 1937, с. 53—61) и в последующей археологической литературе была показана ошибочность этих положений П. Н. Третьякова. Теперь представляется несомненным, что женские височные украшения восточных славян могут служить надежным этноплеменным признаком и по своему распространению не укладываются ни в какие политические образования. Изучение ремесленного производства древней Руси, в том числе изготовления височных

украшений, позволило Б. А. Рыбакову утверждать, что территориальное распространение височных колец не связано с экономическими центрами. Курганные вещи изготавливались в основном деревенскими мастерами с ограниченными районами сбыта. Очевидно, что единство форм украшений в определенных областях обусловлено только их этническими особенностями.

Между тем, дискуссия, начатая П. Н. Третьяковым, сыграла положительную роль в изучении восточнославянских племен. Весьма ценным в положениях этого исследователя было стремление привлечь к изучению славянских племен археологические данные второй половины I тысячелетия н. э., на которые до этого не обращали внимания. История некоторых восточнославянских племен, названных в летописях, начинается с более раннего времени, чем IX—X вв., когда повсеместно распространяется курганный погребальный обряд. Археологические материалы второй половины I тысячелетия н. э. очень важны для выяснения процессов расселения и формирования восточнославянских племен. Однако привлечение раннего материала для изучения восточнославянских племен несколько не умаляет значения более позднего курганного материала. Более того, оказывается, что без него невозможно восстановить детали ранней истории летописных племен.

Итогом большой работы П. Н. Третьякова над древностями второй половины I тысячелетия н. э. явилось его исследование о северных восточнославянских племенах — кривичах, словенах новгородских и вятичах (*Третьяков П. Н.*, 1941, с. 4—53). Словене новгородские характеризовались на основе их древнейших погребальных памятников — сопок, кривичи — по материалам длинных курганов, а с вятичами связывались погребальные насыпи с домовинами типа Шаньково — Почепок. Б. А. Рыбаков попытался проследить историю и восстановить территорию полян и северян не только по курганным материалам IX—XII вв., но и по памятникам III—VIII вв. Северянскими он считал городища роменской культуры, а с полянами — крупным племенным союзом, занимавшим оба берега Днепра, — связал вещи с выемчатой эмалью днепровского типа и антропоморфные фибулы (*Рыбаков Б. А.*, 1947, с. 81—105).

П. Н. Третьякову принадлежит обобщающая работа по восточноевропейским древностям I тысячелетия н. э. и более древней поры, сыгравшая заметную роль в изучении предистории восточного славянства (*Третьяков П. Н.*, 1948; 1953). К сожалению, огромные материалы древнерусских курганов не были использованы в работе, что, естественно, обеднило исследование. Теперь, когда получены новые данные по восточноевропейским древностям I тысячелетия н. э., далеко не все положения книги П. Н. Третьякова удовлетворяют науку.

Для археологии послевоенных десятилетий характерно пристальное внимание к славянским памятникам третьей четверти I тысячелетия н. э. Не менее активно исследовались и синхронные древности соседнего населения. В результате плодотворных экспедиционных изысканий в общих чертах была создана этническая карта Восточной Европы накануне широкого славянского расселения (*Третьяков П. Н.*, 1966; *Седов В. В.*, 1970б, с. 8—76; 1978г, с. 9—15).

К настоящему времени в распоряжении археологов имеется свыше 40 тысяч славянских погребальных комплексов, которые являются неоценимым источником по восточнославянской истории.

В нашем труде сделана попытка обобщения всех археологических материалов, накопленных наукой. Первый раздел книги отведен периоду, который непосредственно предшествовал сложению восточного славянства. Без изложения основных вех ранней славянской истории остались бы непонятными многие стороны расселения и формирования восточнославянских племен.

Важнейшей задачей второго раздела исследования является изучение истории племенных групп восточных славян, известных по русским летописям, условий их расселения и формирования, а также анализ взаимодействия их с неславянским населением Восточной Европы.

В заключительных разделах книги освещаются некоторые общие вопросы восточнославянской археологии — социально-экономическая история, условия сложения древнерусской народности, русская дружина по данным археологии и языческая религия. Изучение этих вопросов прежде всего основано на тех же курганных материалах, которые служат основным источником при анализе истории восточнославянских племен.

В основе исследования лежат археологические материалы. Их анализ и интерпретация составляют каркас настоящей книги.

В связи с успехами археологического изучения восточнославянских племен летописного периода с 30-х годов XX в. антропологи стали систематизировать краинологические материалы из курганных могильников X—XIV вв. в зависимости от племенных ареалов, устанавливаемых археологами (*Дебец Г. Ф.*, 1932, с. 69—80; 1948; *Трофимова Т. А.*, 1946, с. 91—136; *Происхождение русского народа*, с. 248—255; *Алексеев В. П.*, 1969, с. 162—207; *Алексеева Т. И.*, 1973).

Однако племенное деление восточного славянства, детально изученное археологами, не нашло какого-либо соответствия в антропологической дифференциации славянского населения эпохи раннего средневековья. Антропологическая карта Восточной Европы X—XIV вв. оказалась весьма отличной от синхронной археологической, что с исторической точки зрения представляется вполне оправданным. Как показано ниже, племенное деление восточного славянства сложилось только во второй половине I тысячелетия н. э. и было результатом широкого расселения славян и отчасти их взаимодействия с местным населением. В отличие от материальной культуры, антропологическое строение не подвержено быстрым изменениям. Истоки антропологического членения восточного славянства относятся к более древней поро и во многом зависимы от антропологии субстратного населения, вошедшего в состав славянства. Поэтому палеоантропология славян не может быть связана с основными проблемами настоящего исследования. Данные антропологии анализируются лишь при рассмотрении отдельных тем.

В антропологическом строении восточного славянства эпохи раннего средневековья выделяется четыре основных типа. Они установлены при анализе



краниологических материалов, полученных из курганов и городских кладбищ древней Руси, вне зависимости от племенных ареалов, намечаемых археологией и летописью (Седов В. В., 1977а, с. 148—156).

Для юго-западной части территории восточнославянского расселения характерен мезокранный, относительно широколицый антропологический тип. Серии черепов этого типа происходят из курганов Волыни и южных районов Припятского Полесья, из древнерусских могильников Прикарпатья и Молдавии, а также из некрополей Киева, Витачева и Родни.

Ближайшие аналогии этим сериям черепов выявляются среди краниологических материалов из средневековых славянских погребений Польши и Чехословакии. Происхождение мезокранный широколицего антропологического типа славян пока не выяснено. В восточноевропейских материалах предшествующего времени какие-либо генетические корни этого типа не обнаруживаются. Однако неясность происхождения этого антропологического типа славян обусловлена прежде всего тем, что у многих племен Средней и Восточной Европы в I тысячелетии до н. э. и в I тысячелетии н. э. господствовал обряд кремации умерших, который не оставляет материалов для антропологов.

В днепровском левобережье и бассейне верхней Оки локализуется второй антропологический тип восточного славянства. Он характеризуется средним или узким лицом и долихо-субмезокранией. Сравнительное сопоставление краниометрии славян днепровского лесостепного левобережья и населения II—IV вв., известного по черняховским могильникам, обнаруживает их явную близость. В свою очередь черняховское население, судя по антропологическим данным, в значительной степени восходит к скифскому. Таким образом, можно утверждать, что в Среднем Поднепровье раннесредневековые славяне, принадлежащие к рассматриваемому антропологическому типу, в основном являются славянизированными потомками скифского (ираноязычного) населения тех же областей.

Труднее ответить на вопрос о происхождении долихо-мезокранный узко-среднелицевого антропологического

типа славян в левобережной части Верхнего Поднепровья и на верхней Оке. Конечно, можно предположить, что распространение этого типа здесь является результатом расселения славян из Среднего Поднепровья. Некоторое своеобразие краниологических материалов Окского бассейна в таком случае можно было бы объяснить воздействием финно-угорского субстрата. Однако не исключено, что рассматриваемый антропологический тип в этих областях восходит к глубокой древности. Расселившиеся здесь славяне, как показано ниже, смешались с местным населением и могли унаследовать их антропологическое строение.

На территории Белоруссии выявляется третий антропологический тип восточного славянства — долихокранный широколицый. Имеются все основания полагать, что этот тип в Верхнем Поднепровье и в бассейне Западной Двины является наследием местных балтов, ассимилированных славянами. Формирование же долихокранный широколицего антропологического типа в Восточной Европе восходит к весьма отдаленному периоду — культуре боевых топоров эпохи бронзы.

Четвертый антропологический тип восточного славянства характеризуется мезо- или суббрахикранией, низким или низко-средним, сравнительно узким лицом. Черепа, принадлежащие к этому типу, происходят из курганов и могильников Северо-Западной Руси. Суббрахикранный узколицый антропологический тип славян не связан с антропологическим строением прибалтийскофинского населения, жившего в Новгородско-Псковской земле в древности, и поэтому его формирование не может быть объяснено субстратным воздействием. Ближайшие аналогии черепам раннесредневековых славян Новгородской и Псковской земель обнаруживаются в северо-западной части общего славянского ареала — в землях балтийских славян. Это склоняет к мысли о переселении предков словен новгородских и кривичей откуда-то из региона, входящего в бассейны Одры и Вислы. К рассматриваемому антропологическому типу принадлежат и черепа из курганов Ярославского и Ростовского Поволжья. Эти области, как будет показано ниже, заселялись славянами из Новгородской земли.

---

# ЧАСТЬ ПЕРВАЯ

---

## Славяне Восточной Европы в V—VII вв.

Глава первая  
Культуры южного региона

Глава вторая  
Культуры Верхнего Поднепровья  
и смежных областей

Глава третья  
Культуры северных территорий

# Глава первая

## Культуры южного региона

Славянские древности V—VII вв. известны на обширной территории Средней и Восточной Европы — от Эльбы на западе до Днепра и Волхова на востоке и от побережья Балтийского моря на севере до Балканского полуострова и Пеллопоннеса на юге. Важнейшими этнографическими признаками культуры славян того времени являются лепная глиняная посуда, домостроительство и погребальная обрядность. Именно по этим признакам славянские древности отчетливо выделяются среди синхронных, оставленных другими европейскими этноязыковыми группами — германской, балтской, фракийской, тюркской, финно-угорской.

Эти же элементы существенны и для дифференциации славянских древностей на отдельные культурно-племенные группы. Материальная культура славян того времени уже не была единой. Расселившись на обширнейших пространствах, славяне при взаимодействии с иноплеменным населением в культурном отношении дифференцировались на несколько локальных групп.

На основании археологических материалов V—VII вв. выделяются три крупные группировки славянства (Седов В. В., 1979, с. 101—143).

Первая характеризуется пражско-корчакской керамикой, подробное описание которой дано ниже, наземными срубными домами с типично славянским интерьером, а также захоронениями по обряду кремации умерших в грунтовых могильниках. В VI—VII вв. появляются первые курганные захоронения, которые весьма постепенно приобретают господствующее положение, вытесняя грунтовые трупосожжения. Эта группировка славян расселилась на широкой территории от верхней Эльбы на западе до Припятского Полесья на востоке, включая верхние и средние течения Вислы и Одры.

Более южные регионы славянского мира (лесостепные земли междуречья Днепра и Дуная, Среднее и Нижнее Подунавье и Балканский полуостров) принадлежали второй группировке, которой свойственны пражско-пеньковская керамика и полуземляночные жилища. Здесь также господствовали захоронения по обряду кремации, но наряду с ними рано появились трупоположения. Обычай сооружать курганы здесь не был известен, захоронения совершались в грунтовых могильниках.

В северо-западной части славянской территории раннего средневековья отчетливо выделяется третья группировка, для которой характерны своеобразная керамика суковского, дзедзицкого и других типов и наземное домостроительство. Северо-западная группировка обособляется и по погребальной обрядности. Вплоть до начала X в. здесь был распространен обряд трупосожжения с захоронениями, не фиксируемыми археологическими методами (разбрасывание остатков кремации на поверхности земли).

Эти три группировки славянства середины I тысячелетия н. э., нужно полагать, отражают диалектно-племенное членение на последней стадии праславянского языка. Славяне в то время еще говорили на общеславянском языке, однако не были монолитными в языковом отношении. Как свидетельствуют языковые материалы, праславянский язык в начале средневековой эпохи уже дифференцировался на диалекты, и это деление было достаточно глубоким (Бернштейн С. Б., 1961, с. 66—81). VI—VII веками завершается последний период праславянской истории. В результате широкого расселения славян создались условия для распада единого славянского языка и формирования отдельных самостоятельных языков славян (Филин Ф. П., 1962, с. 110). Распад общеславянского единства был весьма сложным процессом, состоявшим не только в членении славянской территории, но и в сложных миграционных перегруппировках различных праславянских племен. Диалектно-племенное деление праславян на поздней стадии их истории никак нельзя связывать с позднейшей трехчастной дифференциацией славянства.

В Восточной Европе, там, где по свидетельству Повести временных лет расселились восточнославянские племена, для начала раннего средневековья (V—VII вв.) по материалам археологии выделяется семь крупных культурных группировок: культура пражско-корчакского типа, культура пражско-пеньковского облика, древности колочинского типа, тушемлинско-банцеровская и мощинская культуры, древности, представленные длинными курганами и сопками (карта 1). Носители этих культур непосредственно или в качестве субстрата приняли самое активное участие в генезисе восточнославянского населения.

### Древности пражско-корчакского типа

Наиболее существенным признаком культуры пражско-корчакского типа является керамика. Она представлена преимущественно высокими горшками с усеченноконическим туловом, слегка суженным горлом и коротким венчиком. Наибольшее расширение

Карта 1. Восточная Европа в V—VII вв.

*a* — ареал культуры пражско-корчакской керамики; *b* — ареал культуры пражско-пеньковского типа; *в* — древности колочинского типа; *г* — тушемлинско-банцеровская культура; *д* — мощинская культура; *е* — культура ранних длинных курганов; *ж* — культура сопок; *з* — расселение летто-литовских и пруссо-ятвяжских племен; *и* — расселение финно-угорских племен

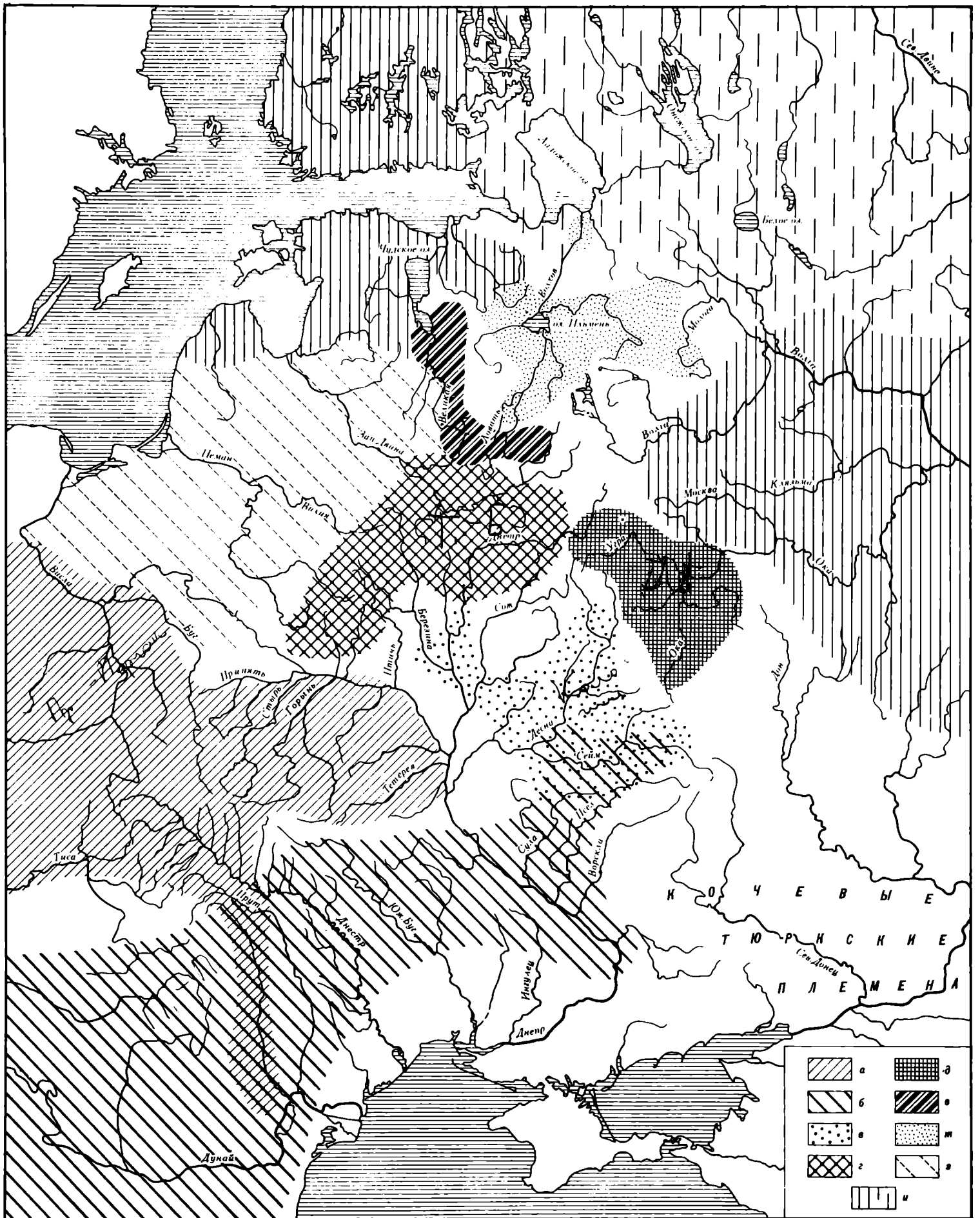

ние всегда приходится на верхнюю треть высоты сосудов (табл. I, 1—8). Поверхность горшков обычно коричневатая, иногда несколько сглажена. Орнамент отсутствует, лишь изредка встречаются горшки с косыми насечками по верхнему краю венчика. Вся керамика изготовлена без помощи гончарного круга.

Славянскую керамику третьей четверти I тысячелетия н. э. впервые обстоятельно описал чешский археолог И. Борковский, назвав ее пражской (*Borkovský I.*, 1940). Позднее она была подразделена на две группы — пражско-корчакскую и пражско-пеньковскую (*Седов В. В.*, 1979, с. 101—133). К настоящему времени выявлены и исследованы сотни памятников с пражско-корчакской керамикой на широкой территории от верхней Эльбы до Киевщины. Им посвящено множество научных статей в самых различных изданиях. Некоторые итоги изучения древностей с керамикой пражского типа в Чехословакии подведены Д. Бялековой, Й. Земаном и И. Плейнеровой (*Bialeková D.*, 1962, с. 97—148; 1968, с. 619—625; *Zeman J.*, 1976, с. 115—235; *Pleinerová I.*, *Zeman J.*, 1970, с. 72—732; *Pleinerová I.*, 1975), в ГДР — в монографии И. Херрманна (*Herrmann J.*, 1968) и в книге «Славяне в Германии», подготовленной ко II Международному конгрессу славянской археологии в Берлине (*Die Slawen in Deutschland*). В Польше получили характеристику пока памятники отдельных микрорегионов (*Hilczarówna Z.*, 1967; *Hachulska-Ledwos R.*, 1971; *Szymański W.*, 1967). И. Хасегава предпринял попытку обзорной систематизации раннесредневековой керамики западославянских областей (*Hasegawa J.*, 1973; 1975). В меньшем количестве подобные древности встречены также на территории Югославии (*Vinski Z.*, 1954, с. 71—82), Австрии (*Mitscha-Märcheim H.*, 1953, с. 355—378), Венгрии (*Bona J.*, 1968, с. 35—45), Румынии (*Комша М.*, 1970, с. 275—287; *Mitrea I.*, 1970, с. 345—369; *Teodor Dan Gh.*, 1969, с. 253—307; 1973, с. 201—211; *Székeley Z.*, 1970, с. 125—130) и Болгарии (*Въжарова Ж. Н.*, 1965; 1976).

Памятники с пражско-корчакской керамикой на восточнославянской территории известны в южной части Припятского бассейна, на Тетереве, в верховьях Буга, Днестра, Прута и в Закарпатье (карта 2). Для дифференциации славянской керамики на локально-этнографические группы первостепенное значение имеют целые сосуды. Фрагментарные материалы обычно не дают надежных оснований, а иногда приводят к ошибочным заключениям. Поэтому на карте особым значком обозначены памятники, в которых имеются целые сосуды, найденные в результате археологических изысканий или подобранные и склеенные из фрагментов в лабораторных условиях.

В приднестровских землях вместе с пражско-корчакской керамикой довольно широко представлена глиняная посуда пражско-пеньковского типа, оставленная другой славянской группировкой третьей четверти I тысячелетия н. э. Здесь имеются поселения, на которых обнаружены исключительно пражско-корчакские формы сосудов, но они очень часто сочетаются на одних и тех же поселениях с сосудами иных типов.

В Припятском Полесье сосуды пражско-корчакского типа были выявлены еще в 20-х годах XX в. работами С. С. Гамченко и И. Ф. Левицкого, но получи-

ли научную характеристику значительно позднее (*Кухаренко Ю. В.*, 1955, с. 33—38; *Петров В. П.*, 1963а, с. 16—38). По одному из первых исследованных здесь поселений в окрестностях с. Корчак Житомирской обл. эти древности стали называться памятниками корчакского типа. Первая их сводка для территории СССР была составлена Ю. В. Кухаренко (*Кухаренко Ю. В.*, 1960, с. 111—124).

В последние десятилетия памятники с пражско-корчакской керамикой в Припятском Полесье весьма плодотворно исследовались И. П. Русановой (*Русанова И. П.*, 1973; 1976, с. 12—55). Она убедительно показала генетическое развитие более поздней славянской керамики этого региона из посуды пражско-корчакского типа. Припятское Полесье находилось в стороне от славянских и неславянских передвижений второй половины I тысячелетия н. э., поэтому материальная культура славян развивалась здесь в очень спокойном русле. И. П. Русановой удалось разработать детальную хронологическую шкалу лепной посуды VI—X вв.

В верхнем течении Днестровского бассейна и в верховьях Буга памятники с керамикой пражско-корчакского типа успешно изучает В. Д. Баран (*Баран В. Д.*, 1972). В последние годы он раскопал три поселения у с. Рашков Хотинского р-на Черновицкой обл. На селище Рашков III было исследовано 91 полуземляночное жилище в основном с печами-каменками. Эти жилища относятся к V—VII вв. Раскопками селища Рашков I изучено 80 жилищ-полуземлянок с печами-каменками и железоплавильный горн. Поселение датируется VII—IX вв. На поселении Рашков II, относящемся к VI—VII вв., открыто шесть полуземлянок с печами-каменками. Кроме пражско-корчакской посуды, на этих селищах встречены сосуды пражско-пеньковского облика, а также горшки, близкие к колочинским. Материалы раскопок пока не опубликованы (*Баран В. Д.*, *Некрасова А. Н.*, 1978, с. 293, 294; *Баран В. Д.*, *Карчина Л. Я.*, *Некрасова А. Н.*, 1979, с. 296).

Большую работу по выявлению и изучению подобных древностей в Северной Буковине ведут Б. А. Тимощук (*Тимощук Б. О.*, 1976) и И. П. Русанова. Ими исследована серия интереснейших поселений в Черновицкой обл. (*Русанова И. П.*, 1980, с. 331; *Русанова И. П.*, *Тимощук Б. А.*, 1976, с. 389; 1978, с. 381; 1979, с. 397; *Русанова И. П.*, *Тимощук Б. А.*, *Михайлина Л. П.*, 1977, с. 364, 365; *Тимощук Б. А.*, *Русанова И. П.*, 1975, с. 362, 363; *Тимощук Б. А.*, 1978, с. 186—191).

В Украинском Закарпатье памятники пражско-корчакского облика изучали К. В. Бернякович (*Бернякович К. В.*, 1957, с. 435—455), С. И. Пеняк (*Пеняк С. И.*, 1968, с. 594—604) и В. Г. Котигорошко (*Котигорошко В. Г.*, 1977, с. 81—99).

Основными памятниками славян этой группировки являются неукрепленные поселения — селища. Расположены они по берегам больших и малых рек, обычно на южных или восточных склонах первых надпойменных террас. Большинство селищ вытянуто вдоль береговых краев, размеры их 120—200×40—60 м. Изредка встречаются и более крупные поселения. Замечено, что ранние поселения имели меньшую площадь (100—200×30—40 м), постепенно их размеры увеличивались.

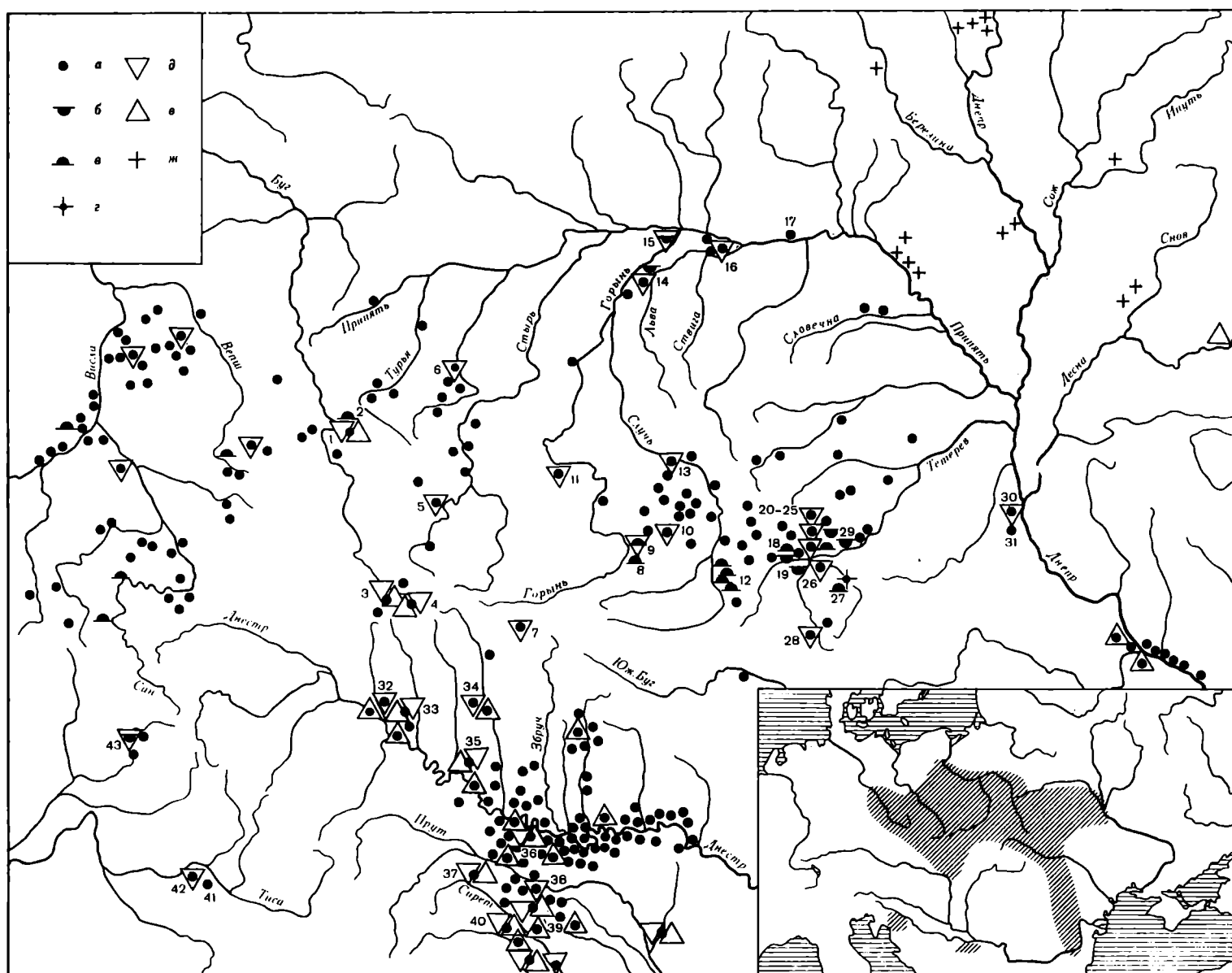

Карта 2. Славянские памятники V—VII вв. с керамикой первой (пражско-корчакской) группы

*a* — поселения; *b* — грунтовые могильники; *c* — курганные могильники; *z* — святилище; *d* — памятники с целыми сосудами первой группы; *e* — памятники с целыми сосудами второй группы; *ж* — памятники колочинского типа

Цифрами обозначены сравнительно хорошо исследованные памятники

1 — Зимно; 2 — Могильно; 3 — Рипнев I; 4 — Рипнев II; 5 — Липа; 6 — Подрижье; 7 — Лубянка; 8 — Шепетовка; 9 — Климентовичи; 10 — Костянец; 11 — Зозив; 12 — Мирополь-Ульха; 13 — Городок; 14 — Хотомель; 15 — Хорск; 16 — Семурадцы; 17 — Петриков; 18 — Буда Шеецкая; 19 — Вилы; 20–25 — Корчак (поселения I, II, VII, IX и могильники); 26 — Тетеревка; 27 — Шумск; 28 — Райки; 29 — Барашевка; 30 — Киев (Почайна); 31 — Ходосово; 32 — Бовшев I; 33 — Бовшев II; 34 — Звиняч; 35 — Зеленый Гай; 36 — Рашков; 37 — Кодын; 38 — Гореча; 39 — Глубокое; 40 — Каменка; 41 — Дяково (урочище Надь-Эр); 42 — Чепя; 43 — Ужгород

На врезке: общий ареал славянских памятников первой группы

Для устройства поселений славяне выбирали земли, пригодные для земледелия и пастбы скота, что уже свидетельствует о земледельческо-скотоводческой основе их хозяйства.

Разведками в Припятском Полесье установлено, что обычно селища располагаются гнездообразно на протяжении 2–5 км. Часто такие «гнезда» состоят из

трех-четырех селищ, отделенных друг от друга пространством в 300–500 м, но встречаются и более крупные группировки поселений. Так, в окрестностях с. Корчак на р. Тетерев выявлена группа из 14 поселений. Ближайшие «гнезда» поселений находятся здесь на расстоянии 3–5 км.

Планировка поселений может быть исследована лишь на основе полностью раскопанных памятников, а таких пока очень немного. Единой системы в расположении жилых построек на селищах пока не наблюдается. Так, на селище Рипнев II, где раскопана площадь свыше 6000 кв. м., выяснено, что жилища располагались бессистемно на значительном расстоянии друг от друга (Баран В. Д., 1959, с. 102–113; 1963, с. 351). На многих поселениях жилища образовывали небольшие группы (расстояния между ними внутри групп от 1 до 10–15 м), разделенные значительными пространствами (до 15 м и более). Например, на поселении Корчак IX, раскопанном почти полностью, выявлено семь жилых построек, пять из которых концентрировались в средней части селища, а два других находились на расстоянии 80–100 м от этой группы построек (Русанова И. П., 1973, с. 32).

На поселении Корчак VII жилища располагались попарно на расстоянии 2–5 м друг от друга. Интервалы между группами достигали 10–40 м (табл. I, 10).

На поселении Бовшев I выявлено двурядное расположение жилищ. Очевидно, такую же планировку имело селище Корчак II, на месте которого при пахоте зафиксировано 14 пятен от жилищ, располагавшихся двумя рядами вдоль склона террасы р. Тетерев.

Среди поселений особое место занимает Зимновское городище — древнейший укрепленный пункт в ареале корчакской керамики. Оно устроено на мысе высокого коренного берега р. Луга, правого притока Буга. Городище занимает центральную часть мыса, выделенную глубокими рвами. Его размеры 135×14 м. Над долиной площадка городища поднята на 15—16 м (Аулих В. В., 1972). Раскопки показали, что юго-западный край городища был укреплен деревянной стеной из стоек и закрепленных в них горизонтальных бревен и частоколом. С северо-восточной стороны оно имело крутой склон, недоступный для противника. В юго-западной части городищенской площадки открыто 13 кострищ, устроенных на глиняных вымостках. Скорее всего это остатки большой наземной постройки, может быть, разделенной на камеры и конструктивно связанной с бревенчатой оборонительной стеной.

Кроме фрагментов лепной керамики, на городище найдены многочисленные металлические предметы — орудия труда, бытовые изделия, принадлежности одежды и украшения, а также изделия из кости, камня и глины, в том числе литейные формочки, тигельки. Находки с несомненностью свидетельствуют, что здесь жили и работали ремесленники — кузнецы, ювелиры и камнерезы. Зимновское городище было ремесленным центром, поставлявшим окрестному славянскому населению необходимые металлические предметы, а также, по-видимому, политическим центром одного из племен или даже племенного союза.

В Польше подобным поселением было, очевидно, городище Шелиги (Szymański W., 1967).

В основной части области распространения керамики пражско-корчакского типа жилищами служили наземные срубные дома типично славянского интерьера с печью-каменкой или глиняной печью (Donat P., 1970, S. 250—253; 1976, S. 113—125). На территории СССР наземные жилые постройки хорошо исследованы на поселениях VI—VII вв. Федорово I и Чепка в Закарпатье (Когигорошко В. Г., 1977). Это были срубные строения площадью 15—20 кв. м. В середине их обычно устраивали котлован площадью не более 8—10 кв. м с отопительным сооружением — печью, нижнюю часть которой вырезали из материкового останца, а верх долепливали из глины. Средние размеры оснований печей 1×0,8 м. Внешняя часть печи имела обычно прямоугольные очертания, внутренняя, топчанная — овалы.

Подобные жилые постройки широко представлены на поселениях второй половины I тысячелетия н. э. на территории Польши.

Только наземные дома, очевидно, строились на городище Зимно. Однако сказать, насколько широко было распространено наземное домостроительство на поселениях с пражско-корчакской керамикой на Волыни и в Припятском Полесье, затруднительно, поскольку от наземных срубных построек в культурных отложениях остаются обычно лишь слабые остатки, а иногда не сохраняется никаких следов.

Эта территория является периферией ареала пражско-корчакской керамики. Всюду на его окраинах, соседствующих с областью расселения второй славянской группировки, представленной в Днепро-Днестровском междуречье памятниками типа Пеньковки, наземные жилища сочетаются с полуземлянками, и последние часто господствуют (карта 3).

На многих исследованных поселениях Полесья и Волыни открыты полуземляночные постройки (Раппопорт П. А., 1975, с. 12—26, 116, 117). Они имели четырехугольные котлованы с длиной стен от 2,5 до 5 м. Наиболее распространенный размер 3—4 м. Глубина котлована от 0,2—0,3 до 1 м, реже — более метра. Стены жилищ в большинстве случаев были бревенчатыми срубными (табл. I, 11, 12). В Рипневе II срубы сложены не из бревен, а из плах. Иногда их промазывали глиной. В отдельных жилищах поселений Рипнев II, Зеленый Гай и Глубокое стены сделаны из горизонтальных плах, прижатых к земляным стенам котлованов с помощью столбов.

Полы жилищ были земляными или выстланы досками. Входы устраивались в большинстве случаев с помощью деревянных лестниц. Лишь в единичных жилищах (например, Корчак VII и IX) имелись вырезанные в грунте ступенчатые коридорчики, служившие входами.

Печи в славянских полуземлянках находились обычно в одном из углов котлована, противоположном от входа. На поселениях Припятского Полесья и Волыни господствовали печи-каменки, сложенные из необработанных камней (рис. 1). Основание их

**Карта 3. Распространение жилищ третьей четверти I тысячелетия н. э.**

*a* — наземные дома со славянским интерьером; *b* — наземные дома с печью или очагом в середине; *c* — наземные дома неясного типа; *d* — полуземлянки с печью или очагом в углу; *e* — полуземлянки с очагом или печью в середине  
1 — Изборск (VIII в.); 1a — Псков (VI—VII вв.); 2 — Старая Ладога (VIII в.); 3 — Золотое Колено (VIII в.); 4 — Жабинь; 5 — Умень; 5a — Прудки; 6 — Городище; 7 — Гурки; 8 — Некасецк; 9 — Дедиловичи; 9a — Боровно; 10 — Красная Зорька; 11 — Шугайлово; 12 — Кислая; 13 — Близнаки; 14 — Демиденка; 15 — Устье; 16 — Тушемля; 17 — Мощины; 18 — Дешевка; 19 — Смольянь; 20 — Белокаменка; 21 — Мансурово; 22 — Форостовичи; 23 — Целиков Бугор; 24 — Колодезный Бугор; 25 — Стрелица; 26 — Заярье; 27 — Левкин Бугор; 28 — Тайманово; 29 — Нижняя Тошица; 30 — Щатково; 31 — Колочин; 32 — Подрижье; 33 — Ромош; 34 — Липа; 35 — Городок; 36 — Рипнев II и III; 37 — Оросиево; 38 — Петрово; 39 — Федорово; 40 — Чепка; 40a — Перехрестье; 41 — Демьянов; 42 — Бовшев I и II; 43 — Звоняч; 44 — Городок; 45 — Купин; 46 — Зеленый Гай; 47 — Колодривка; 48 — Независко; 49 — Горошево; 50 — Перебыковцы (урочища Цегильня и Лука); 51 — Рашков I, II и III; 52 — Пригородок; 53 — Каветчина; 54 — Устье; 55 — Сокол; 56 — Лука-Врублевская; 57 — Бакота; 57a — Бернашевка; 58 — Студеница; 59 — Кодны I и II; 60 — Глубокое; 60a — Черновка I, II, III; 61 — Козлов; 62 — Хуча; 63 — Малаешты; 64 — Одая; 65 — Селиште; 66 — Бранешты XIII; 67 — Реча; 68 — Ханска; 69 — Корчак I, VII, IX; 70 — Париевка; 71 — Голики; 72 — Кальник; 73 — Чертория; 74 — Кочуров; 74a — Кочубеевка; 74b — Пархомовка; 75 — Самчинцы; 76 — Семенки; 77 — Ладыжин; 78 — Скибинцы; 79 — Киев; 80 — Ходосово; 81 — Обухов; 82 — Сахновка; 83 — Крещатик; 84 — Домантово; 85 — Пастырское; 85a — Будаци; 86 — Пеньковка (Луг 1, урочище Молочарня, Андрусовка); 87 — Степовка; 88 — Волошское; 89 — Игрень; 90 — Першого Травня; 91 — Хитцы; 92 — Будки; 93 — Комаровка; 94 — Авдеево; 94a — Каменеве II; 94b — Букреевка II; 95 — Воробьевка; 96 — Лебяжье; 97 — Песчаное

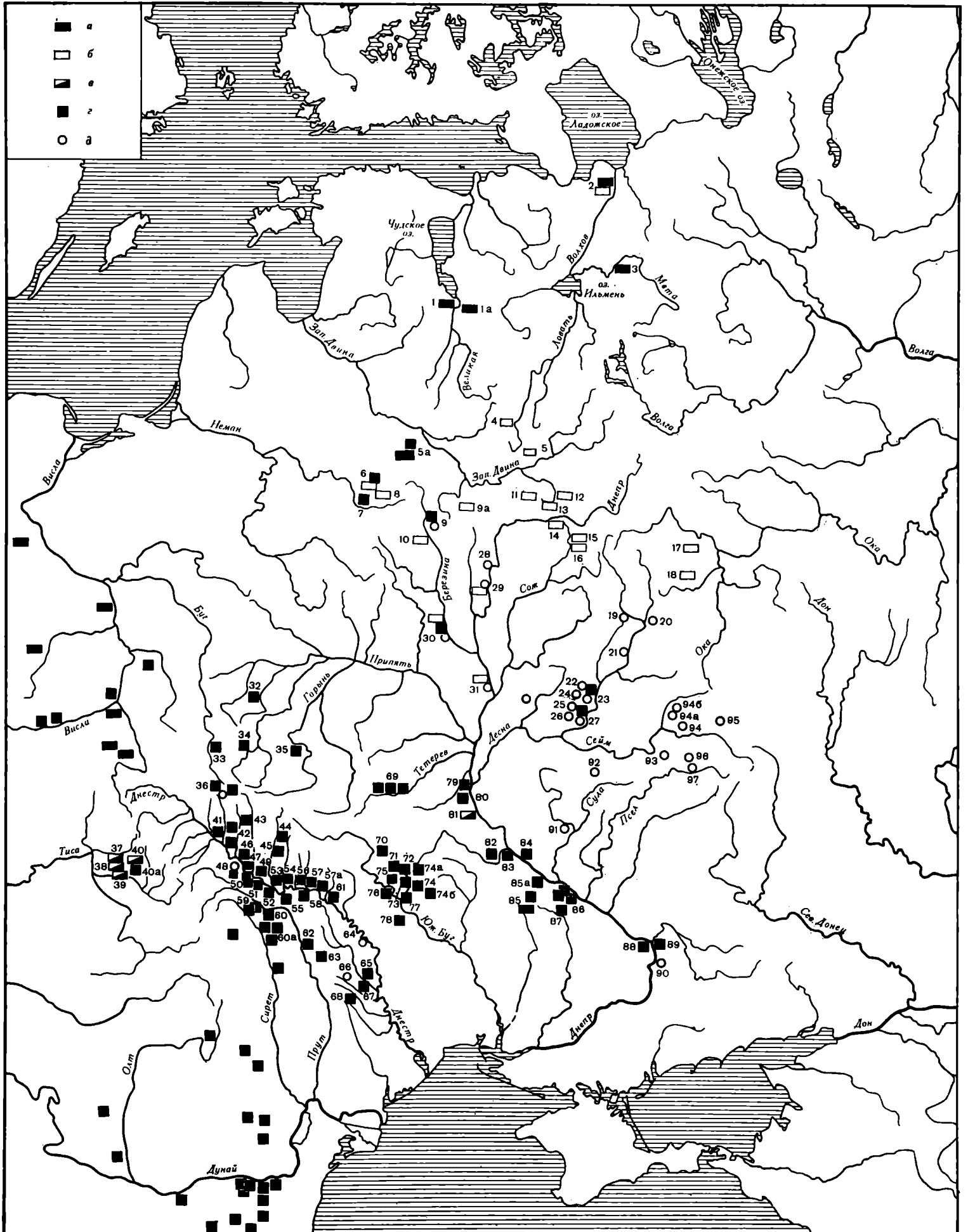



прямоугольное, реже — подковообразное. Поды печей — овальные или округлые — расположены на уровне пола жилища, изредка их подмазывали глиной или выкладывали каменными плитами. Нижние части печей, как правило, сложены из более крупных плоских камней, верхние — из мелких.

На поселениях в окрестностях с. Корчак четко выдержано положение печей в жилищах — все они устроены в северо-восточных углах домов (рис. 2). Основу печей обычно образовывали крупные каменные плиты (размеры 60×40 см при толщине 10—15 см), поставленные на ребро. Они служили боковыми и задней стенками печей и с наружной стороны обкладывались булыжным камнем. Сверху печи перекрывали большими плитами или выкладывали свод из мелких камней. Связующий материал не применяли, но пустоты между камнями забивали мелкими камешками и черепками. На поселениях Корчак I и VII в развалах печей найдены глиняные вальки, использованные при строительстве сводов вместе с камнями. Размеры топочных камер таких печей около 40×60 см, высота — не больше 50—60 см.

Глиняные печи хорошо исследованы только на трех поселениях (Рипнев, Подрижье и Городок близ Ровно). Основания рипневских печей были вырезаны в глиняном материковом останце, верхняя часть и купол сделаны из глины с использованием глиняных вальков. Размеры оснований таких печей от 0,8×1 до 1,2×1,4 м, высота — до 0,6 м. Площади топочных камер от 0,4×0,5 до 0,8×0,8 м.

В некоторых жилищах Рипневского поселения открыты материковые выступы-лежанки. В жилищах поселений Корчак VII и IX прослежены столбики, поддерживавшие лавки или нары у стен. Изредка в полуземлянках встречаются небольшие хозяйственные или припечные ямы. В большинстве случаев хозяйственные ямы — круглые или овальные в плане — устраивались по соседству с жилищами.

Определить, были ли срубные полуземлянки в наземной части снаружи присыпаны землей, невозможно. Земляная подсыпка делала жилища более теплыми. Однако в тех случаях, когда котлован полуземлянки имел небольшую глубину, по-видимому, наземная часть жилища оставалась срубной, не закрытой землей.

Крыши полуземляночных построек были двускатными, с коньком, сделанным из бревна, и положенными на него плахами. О двускатной кровле свидетельствуют открытые в котлованах некоторых жилищ две столбовые ямы, у середины двух противоположных стен.

Помимо глиняной посуды, на поселениях V—VII вв. встречено очень мало вещей. Особое место в этом отношении занимает лишь городище Зимно.

Самыми частыми находками являются обломки глиняных сковород (табл. I, 9) и глиняные пряслица (табл. II, 27, 28, 30, 31). Большинство пряслиц имеет биконическую форму и диаметры 2,5—3,5 см. Встречаются также округлые, цилиндрические и низкие уплощенные пряслица. Некоторые изделия украшены ямочным орнаментом. Попадают так называемые глиняные хлебцы — круглые плосковыпуклые лепешки диаметром 8—10 см. Скорее всего эти предметы имели культовое значение. На городище Зимно найдена глиняная льячка (табл. II, 33).

Изделия из железа найдены единицами. Исключение составляют ножи, встреченные на многих поселениях. Они обычно имеют прямое лезвие, слегка дуговидную спинку и клинообразный черешок. Длина их с черешком 5—10 см. Клинок небольшого слабоизогнутого серпа найден на поселении Корчак VII (табл. II, 32). Фрагмент серпа обнаружен на поселении Звиняч. На селище Рипнев II открыты три железоделательные печи.

Богатый ассортимент предметов из железа происходит из Зимновского городища. Среди них имеются и орудия труда — ножи, косы-горбуши, токарный резец, и предметы вооружения — наконечники стрел, дротиков, копий, и детали одежды — пряжки (табл. II, 23, 24).

Кроме железных пряжек, в состав коллекции из Зимно входят бронзовые и серебряные различных типов — с круглыми, овальными и фигурными рамками, простой и шарнирной конструкции, а также прямоугольные «гитаровидные» (табл. II, 2, 3, 14—16). Многочисленны бляшки от поясов — двуцифровые, круглые, трапециевидные и фигурные, прорезные и с рельефным орнаментом (табл. II, 6—11, 18—20), в виде фигурки птицы (табл. II, 1). Встречены также бронзовые и серебряные браслеты с утолщенными гранеными и округлыми концами (табл. II, 21, 25, 26), крученный браслет (табл. II, 29), колоколовидные и трапециевидные привески (табл. II, 5, 13, 17), бронзовый пинцет с расширенными концами (табл. II, 22) и т. п. Найдена византийская монета Юстиниана (518—524) или Юстиниана (527—565).

На основе металлических находок В. В. Аулих датирует поселение VI—первой половиной VII в. (*Аулих В. В.*, 1972, с. 86—90).

Предметы из цветных металлов на других поселениях единичны. Так, на поселении Зеленый Гай обнаружена бронзовая шпилька с утолщенной головкой, на поселении Рипнев II — лунница, сделанная из тонкой бронзовой бляшки и украшенная наколами, на селище Бовшев II — ромбовидная привеска. Из Рипнева происходит голубая пастовая бусина с ребристой поверхностью.

На основе анализа керамического материала и вещевых находок рассматриваемые поселения Припятского Полесья датированы И. П. Русановой VI—VII вв. (*Русанова И. П.*, 1973, с. 17—22). Хронология верхнеднепровских и западноволыньских памятников разработана В. Д. Бараном, датировавшим их в пределах от конца V до VII в. включительно (*Баран В. Д.*, 1972, с. 59—68). Для определения начальной даты пражско-корчакских древностей важна находка двух железных фибул позднеримского типа с высокой четырехугольной в сечении дужкой (табл. II, 4, 12) на поселении в урочище Кодын в Черновицкой обл. (*Тимощук Б. О.*, 1976, с. 39). Они принадлежат к типу *Bügelknopffibel* и датируются IV—V вв. Только единичные экземпляры этих фибул заходят в первую половину VI в. Поселение Кодын должно быть датировано на этом основании по крайней мере рубежом V и VI столетий. На две жилища,

Рис. 1. Печь-каменка жилища 4 на поселении Корчак IX

Рис. 2. Остатки жилищ-полуземлянок на поселении Корчак VII

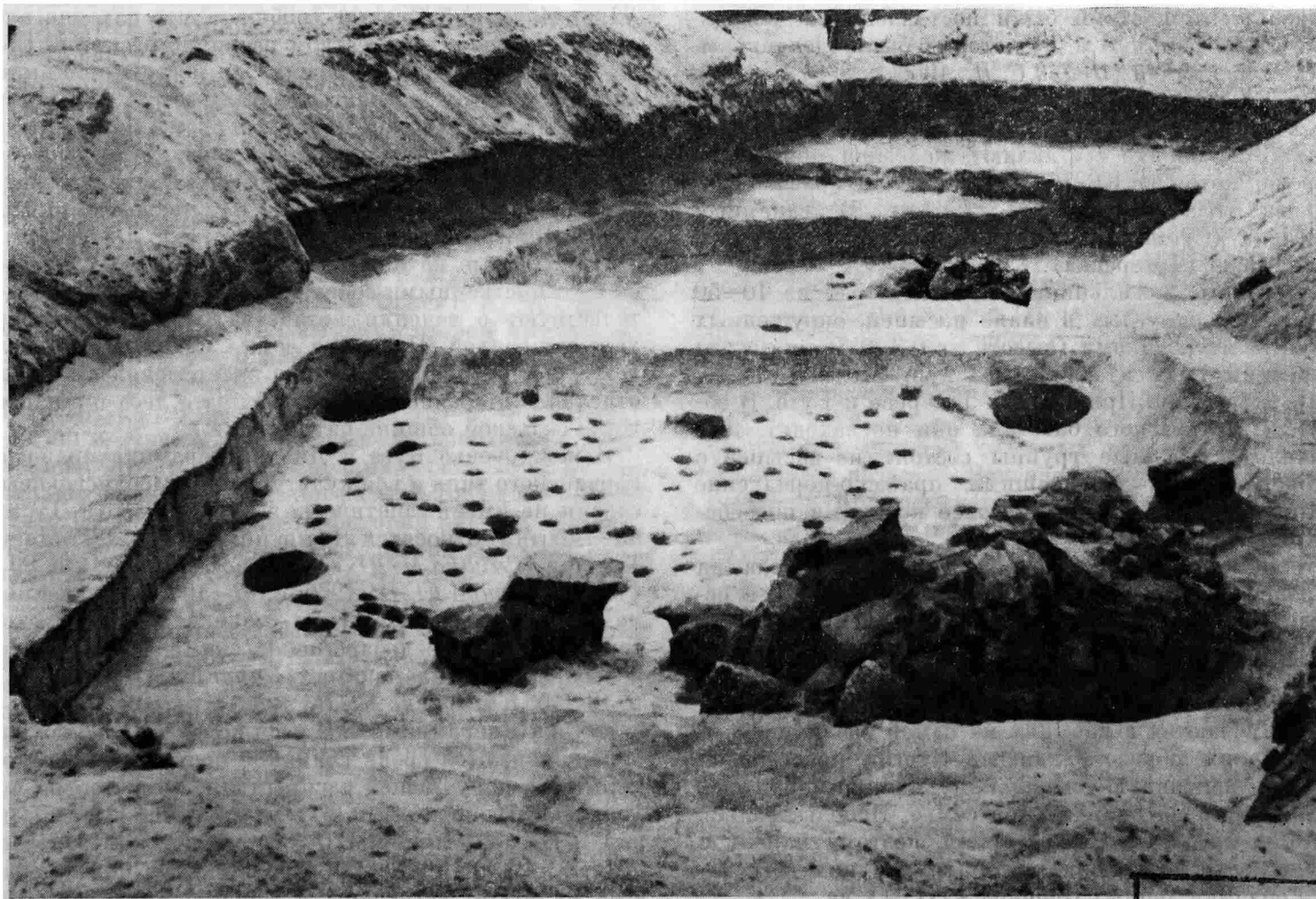

открытого Б. А. Тимощуком на поселении Гореча, встречен обломок амфоры позднеримского типа, относящейся ко времени не позднее V в. (Тимощук Б. О., 1976, с. 39). Таким образом, представляется несомненным, что культура пражской керамики начинается в V в.

Погребальными памятниками культуры типа Прага-Корчак являются грунтовые могильники и курганы. В V—VI вв. здесь безраздельно господствовал обряд трупосожжения. Кремация умерших всегда происходила на стороне.

Собранные в погребальном костре кальцинированные кости хоронили в бескурганых могилах или в курганных насыпях.

Грунтовые могильники известны на широкой территории, но пока в сравнительно небольшом количестве. В большинстве случаев это отдельные, случайно выявленные захоронения (Барашевка, Вилы, Звиняч, Ужгород, Хотомель). Наиболее крупные из исследованных могильников насчитывают не более 20 погребений (Шумск, Хорск, Тетеревка). В Шумске открыто и место, где совершались сожжения умерших, — мощное кострище, окольцованное ровиком.

Во всех выявленных захоронениях сожженные кости были помещены в глиняные урны или накрыты горшком, перевернутым вверх дном. Могильные ямки обычно круглые в плане, диаметром 20—80 см и глубиной 20—60 см. Заполнены они черной углистой землей.

Особняком пока стоят захоронения, открытые при случайных земляных работах в Ужгороде. Урны с сожженными костями были поставлены на кострищах диаметром до 3 м, на которых были сделаны вымостки из камней (Пеняк С. И., 1968, с. 596).

Кроме глиняных сосудов пражско-корчакского типа, в грунтовых могильниках почти ничего не встречено. Исключение составляют железная пряжка из Хорска, которую Ю. В. Кухаренко датировал VI—VII вв. (Кухаренко Ю. В., 1961, с. 7), глиняный «хлебец» (Суемцы) и оплавленная бусина из зеленого стекла (Тетеревка).

Курганные могильники обычно состоят из 10—50 невысоких, округлых в плане насыпей, окруженных кольцевыми ровиками (высота их 0,3—1 м, диаметры оснований 4—10 м). Известны курганы VI—VII вв. лишь в бассейне Припяти, на Тетереве и Буге. В область Днестровского бассейна они не заходят. Как правило, курганные группы состоят из насыпей с захоронениями, содержащими пражско-корчакские горшки-урны, и насыпей с более поздними погребениями.

Кремация умерших повсеместно происходила на стороне. Остатки трупосожжений помещались в основаниях курганных насыпей на небольших ритуальных кострищах, в урнах или ямках, вырытых в материке. В каждой насыпи находится по две-три урны корчакского типа. Кроме того, безурновые захоронения встречаются в насыпях на самой различной высоте. Таким образом, каждый курган представлял собой коллективную усыпальницу, по-видимому, принадлежащую патриархальной семье. Использовались курганы продолжительное время, поэтому наряду с сосудами пражско-корчакского типа в них встречаются обломки лепных горшков VIII—IX вв.

В некоторых курганах имелись кольцевые оградки вокруг погребений (Мирополь, Семурадцы). В курганах 1 и 2 в Мирополе зафиксированы четырехугольные деревянные конструкции из вертикальных стояков и горизонтально положенных бревен.

Наиболее полно исследованы курганные могильники между селами Мирополь и Ульха на р. Случь (Гамченко С. С., 1901, с. 360—384; Кухаренко Ю. В., 1969, с. 111—115), около сел Селец (Кухаренко Ю. В., 1968, с. 316—319), Климентовичи (Musianowicz K., 1975, s. 325—338), Семурадцы (Поболь Л. Д., 1969, с. 65—67).

Таким образом, в VI—VII вв. на рассматриваемой территории курганные захоронения сосуществовали с грунтовыми могильниками. С IX столетия здесь уже безраздельно господствовали курганы. Поэтому нужно полагать, что грунтовые могильники — более древние погребальные памятники, которые в VI—VIII вв. постепенно были сменены курганами.

Основным занятием славянского населения V—VII вв., оставившего древности с пражско-корчакской керамикой, было земледелие, о чем свидетельствуют и топография поселений, и зерновые ямы, зафиксированные на них, и некоторые вещевые находки (серпы, обломки жерновов, глиняные «хлебцы»). Скорее всего в западноволыньских и верхнеднестровских землях, где земледелие имело глубокие традиции, оно было пахотным, хотя орудия обработки почвы пока на поселениях не встречены. В Полесском регионе земледелие могло быть подсечным. Кроме того, население занималось скотоводством, различными промыслами и домашними ремеслами. Византийский автор VI в. Маврикий Стратег сообщает, что славяне владели «большим количеством различного скота». Среди остеологического материала из поселения Рипнев кости домашних животных составляют 84%. На первом месте стоят крупный рогатый скот и свинья, сравнительно небольшая доля принадлежит козам и коням. Виды диких животных и птиц представлены кабаном (91,7%), волком (4,1%), медведем (1,4%) и тетеревом (2,8%).

Выявляемые на поселениях гнезда жилых построек с хозяйственными сооружениями, очевидно, свидетельствуют о ведении хозяйства большой патриархальной семьей. Пахотная земля находилась в коллективном владении и сообща распределялась между отдельными хозяйствами, пастбища и леса принадлежали сельской общине-патронимии.

В междуречье Буга и Днестра керамика пражско-корчакского типа и вся культура раннесредневековых славян не имеет генетических корней. Ко II—IV вв. на Волыни относятся памятники типа Дитиничи-Тришин (Смишко М. Ю., Свешников И. К., 1961, с. 89—114; Кухаренко Ю. В., 1965, с. 97—101), оставленные поморско-мазовецкими (или, по новейшей польской терминологии, вельбаро-цецельскими или просто вельбарскими) племенами (Кухаренко Ю. В., 1967, с. 19—40; Кухаренко Ю. В., 1980).

Истоки керамики пражско-корчакского облика обнаруживаются среди глиняной посуды пшеворской культуры, получившей распространение в первой половине I тысячелетия н. э. в междуречье Одера (Одры) и Буга (Kostrzewski J., Chmielewski W., Jażdżewski K., 1965, s. 245—251, 259—265.) На памятниках этой культуры встречены и горшки, которые могут

рассматриваться в качестве прототипов пражско-корчакской керамики, и собственно пражско-корчакские сосуды. Черты сходства между отдельными типами пшеворской посуды и славянской керамикой V—VII вв. неоднократно характеризовались польскими археологами (*Kostrzewski J.*, 1965, S. 10—26; *Hilczegówna Z.*, 1967, s. 53—78; *Szymański W.*, 1967, s. 308—327). В нашей литературе этот вопрос анализировался И. П. Русановой (*Русанова И. П.*, 1976, с. 205—213) и В. В. Седовым (*Седов В. В.*, 1979, с. 67, 68, 116). Обряд погребения славянских грунтовых могильников V—VII вв. также обнаруживает некоторую преемственность с известным по пшеворским могильникам ритуалом, в особенности в Висленском регионе (*Седов В. В.*, 1979, с. 71, 116). Имеются элементы преемственности и в домостроительстве. Все это дает возможность предполагать, что славяне, оставившие памятники с керамикой пражско-корчакского типа, являлись потомками носителей пшеворской культуры, расселившимися в V—VII вв. на обширных пространствах от верхней Эльбы до среднего Днепра (*Седов В. В.*, 1976, с. 89—107).

Географическое распространение керамики пражско-корчакского типа позволяет утверждать, что эта посуда характеризует одну из племенных группировок славян V—VII вв. — именно ту, которую историк VI в. Иордан называет *slaveni* (склавлены — славены, вполне очевидно, что «к» здесь вставное). Византийские авторы VI в. именуют их славянами. Иордан сообщает, что «многолюдное племя венетов» в его время было известно «под тремя именами: венетов, антов, склавленов» (*Иордан*, с. 90). Указывается и область расселения этого племени: «Склавлены живут от города Новиетуна и озера, именуемого Мурсианским, до Данастра, а на север — до Висклы...» (*Иордан*, с. 72).

Интерпретация этих географических данных обстоятельно рассмотрена Е. Ч. Скржинской (*Иордан*, с. 213—218). Город Новиетун и Мурсианское озеро, очевидно, ограничивали территорию расселения с(к)лавленов с запада или юго-запада. Новиетуном Иордана скорее всего можно считать город Невиетун на Саве. Здесь же находилось и Мурсианское озеро (около города Мурсы, теперь Осиек). Е. Ч. Скржинская полагает, что Мурсианским озером прежде могло называться озеро Балатон в Паннонии (путь к нему начинался для римлян преимущественно от города Мурсы).

Таким образом, географические координаты расселения с(к)лавленов по Иордану — река Сава на юго-западе, возможно, Балатон на юге, Висла на севере и Днестр на востоке. Эта территория как раз совпадает с основной областью распространения керамики пражско-корчакского типа. Только в отдельных местах археологический ареал выходит за пределы территории, ограниченной координатами Иордана. Таковы Приэльбье и Припятское Полесье. Однако это, очевидно, объясняется тем, что сведения Иордана относятся к первой половине VI в., а археологический ареал очерчивается на основе суммарных данных V—VII вв.

## Древности

### пражско-пеньковского типа

Вторая большая этнокультурная группировка славян третьей четверти I тысячелетия н. э. занимает, как уже отмечалось, южную часть славянского региона. Название культуре дано по поселениям, раскопанным в окрестностях с. Пеньковка на Тясмине. Ее выделяют специфические культурные особенности, среди которых наиболее существенна керамика.

Ведущей формой лепной посуды являются горшки со слабопрофилированным верхним краем и овальным или округлым туловом. В отличие от горшков пражско-корчакского типа, наибольшее расширение у них приходится на среднюю часть высоты, горло и дно сужены и примерно равны по диаметру (табл. III, 1—6). Другой тип сосудов — биконические горшки с резким или округленным ребром, приходящимся опять-таки на середину высоты. Среди них есть сосуды с короткой отогнутой шейкой и без шейки (табл. III, 7, 8).

Кроме того, на поселениях находят глиняные сковородки и изредка миски.

Керамика, как правило, толстостенная с примесью дресвы и шамота, поверхность неровная, иногда шероховатая. Орнамента на сосудах нет. Лишь в виде исключения встречаются горшки с насечками по краю венчика, с налепным валиком, с налестками в виде шишечек или полумесяцев на тулове.

Славянскую принадлежность основных типов керамики пражско-пеньковского облика доказывает ее генетическая преемственность со славянской глиняной посудой VIII—IX вв. Это прослежено в материалах Поднестровья, Молдавии и Болгарии. Глиняные сосуды, восходящие к округлобким горшкам VI—VII вв., составляют значительную часть керамики типа Луки-Райковецкой (*Гончаров В. К.*, 1963, с. 283—319, рис. 7; *Шовкопляс А. М.*, 1959, с. 169—172; *Мезенцева Г. Г.*, 1965, с. 71—98; *Приходнюк О. М.*, *Казанський М. М.*, 1978, с. 43—47), характеристика которой будет дана ниже. Пражско-пеньковская керамика в большом количестве найдена на памятниках, расположенных по Днепру и его притокам, на участке от устья Роси до Запорожья, в бассейне Южного Буга и в междуречье Днестра и Прута. Далее на запад она распространена в Нижнем и отчасти Среднем Подунавье, достигая северных районов Болгарии и восточных областей Венгрии (карта 4). В бассейне среднего Днестра керамика пражско-пеньковского типа встречается попеременно с пражско-корчакскими сосудами, часто на одних и тех же памятниках. Такая же картина наблюдается и в Подунавье. Очевидно, здесь встретились и перемешались два потока славянского расселения. Румынские археологи успешно разрабатывают детали этих миграционных движений славян различных культурных группировок (*Comşa M.*, 1972, p. 9—28; *Teodor Dan Gh.*, 1972 p. 29—42).

Славянская керамика пражско-пеньковского облика проникает также в днепровское лесостепное левобережье. Собственно славянские поселения известны здесь лишь в нижнем течении Сулы, Псла, Ворсклы и Орели. Севернее простирается ареал памятников колочинского типа. Единичные сосуды пражско-пень-

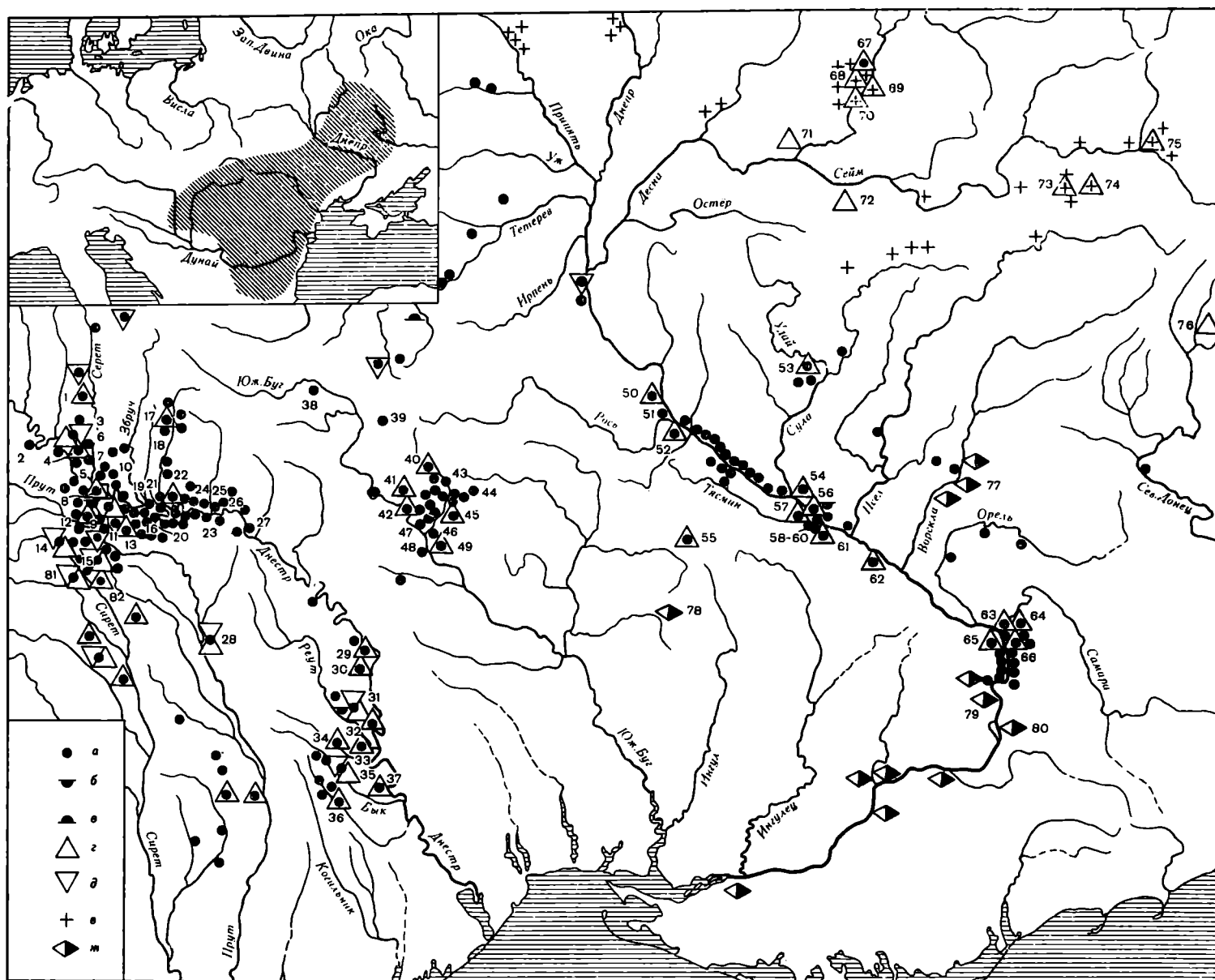

Карта 4. Славянские памятники V—VII вв. с керамикой второй (пражско-пеньковской) группы

а — поселения; б — грунтовые могильники; в — курганные могильники; г — памятники с целыми сосудами второй группы; д — памятники с целыми сосудами первой группы; е — памятники колочинского типа; ж — памятники алано-болгарского населения

Цифрами обозначены сравнительно хорошо исследованные памятники

1 — Звиняч; 2 — Незвиско; 3 — Зеленый Гай; 4 — Городница; 5 — Залешики; 6 — Колодривка; 7 — Горошево; 8 — Перебыковцы; 9 — Корнешты; 10 — Вильховец; 11 — Рашков; 12 — Задубровка; 13 — Чеповосы; 14 — Кодын; 15 — Глубокое; 16 — Пригородок; 17 — Городок; 18 — Купин; 19 — Брага; 20 — Каветчина; 21 — Сокол; 22 — Устье; 23 — Студеница; 24 — Лука-Врублевская; 25 — Бакота; 26 — Конюловка; 27 — Козлов; 28 — Хуча II; 29 — Алчедар; 30 — Лопатна; 31 — Селиште; 32 — Бранешты I; 33 — Скок; 34 — Реча; 35 — Ханска; 36 — Костешты I; 37 — Кубуска; 38 — Соколец; 39 — Париевка; 40 — Голики; 41 — Самчинцы; 42 — Семенки; 43 — Кальвик; 44 — Чертория; 45 — Кочуров; 46 — Куня; 47 — Ладыйкин; 48 — Губник; 49 — Скибинцы (остров Мытковский); 50 — Канев; 51 — Студенец; 52 — Крещатик; 53 — Хитцы; 54 — Жовни; 55 — Пастырское; 56 — Андрусовка; 57 — Стецовка; 58—60 — Пеньковка (Макаров остров, Молочарня и Луг 2); 61 — Пеньковка (Луг 1); 62 — Дерейка; 63 — Япева Балка; 64 — Игрень I; 65 — Волошское; 66 — Васильевка (остров Кизлевой); 67 — Лавриков Лес; 68 — Колодезный Бугор; 69 — Заярье; 70 — Левкин Бугор; 71 — Сосница; 72 — Коно-

топ; 73 — Замощанская дюна; 74 — Княжий; 75 — Лебяжье; 76 — Дмитровское; 77 — Малая Перещепина; 78 — Глодосы; 79 — Канцерка; 80 — Вознесенка; 81 — Каменка; 82 — Коровья  
На врезке: общий ареал славянских памятников второй группы

ковского типа встречены и в этом ареале, но на поселениях, характеризующихся колочинской керамикой и домостроительством, отличным от пеньковского. Наиболее восточным пунктом, где найдена пражско-пеньковская керамика, является Дмитровский могильник на р. Короча в бассейне Северского Донца. Памятник в целом принадлежит салтовской культуре, но среди салтовских труположений раскопками было обнаружено несколько захоронений по обряду кремации с горшками пражско-пеньковского типа (Плетнева С. А., 1972, с. 108—118).

По-видимому, пражско-пеньковская керамика проникает и далее на восток, в глубину ареала салтовской культуры. Фрагменты такой керамики собраны в последнее время на поселениях Занки и Тымченки в Готвальдовском р-не Харьковской обл. (Дьяченко А. Г., 1978, с. 322, 323; Берестнев С. И., 1979, с. 301, 302). Однако для этих памятников характерно



Рис. 3. Печь-каменка жилища 6 на поселении Кодын II

неславянское домостроительство, отсутствуют здесь и захоронения по славянскому ритуалу. Очевидно, на основе распространения пражско-пеньковской керамики можно говорить об инфильтрации славян в среду населения, оставившего салтовскую культуру.

Памятники пражско-пеньковского типа впервые были выявлены и исследованы группой украинских археологов в бассейне Тясмина, правого притока Днестра, и в порожистой части Днестра (*Березовец Д. Т.*, 1963, с. 145–208; *Петров В. П.*, 1963б, с. 209–233). В бассейне Южного Буга подобные древности много лет изучает *П. И. Хавлюк* (*Хавлюк П. И.*, 1963а, с. 187–201; 1963б, с. 320–350; 1974, с. 181–215). Обобщающее исследование раннесредневековых славянских древностей территории Молдавии принадлежит *И. А. Рафаловичу* (*Рафалович И. А.*, 1972), Подолии — *О. М. Приходнюку* (*Приходнюк О. М.*, 1975).

В последние годы ведутся активные полевые изыскания памятников пражско-пеньковского типа. Разведки и раскопки охватили Среднее и Нижнее Поднепровье (*Кравченко Н. М.*, 1979, с. 74–92; 1980, с. 289, 290; *Приходнюк О. М.*, 1976б, с. 101–119; 1979б, с. 391, 392; 1980; *Приходнюк О. М.*, *Казанский М. М.*, 1978, с. 43–47; *Приходнюк О. М.*, *Белая С. А.*, 1980, с. 326, 327; *Смиленко А. Т.*, 1978,

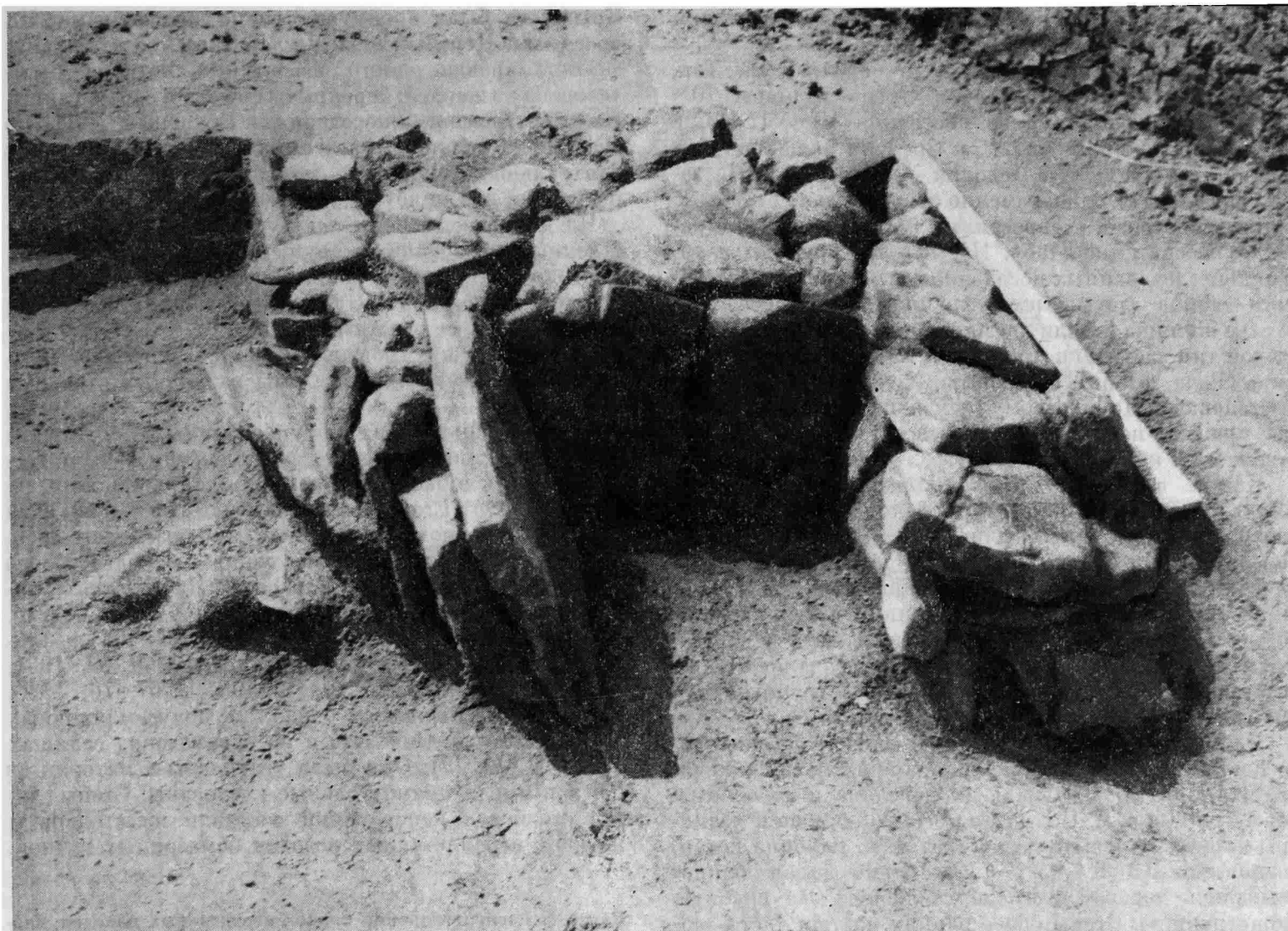
с. 159–160), бассейн Южного Буга (*Хавлюк П. И.*, 1976, с. 401; 1978, с. 394, 395; 1979, с. 415, 416), Прутско-Днестровское междуречье (*Приходнюк О. М.*, 1978а, с. 376; *Ларина О. В.*, *Рафалович И. А.*, 1979, с. 486, 487; *Рафалович И. А.*, *Дунявина В. М.*, 1979, с. 489, 490).

В пограничной полосе, там, где ареал пражско-пеньковской керамики налегает на область распространения колочинских древностей, успешно ведет полевые изыскания *Е. А. Горюнов* (*Горюнов Е. А.*, 1973, с. 99–112; 1977, с. 283; *Горюнов Е. А.*, *Казанский М. М.*, *Пескова А. А.*, *Усова Г. А.*, 1976, с. 318, 319; *Горюнов Е. А.*, *Казанский М. М.*, *Усова Г. А.*, 1979б, с. 320, 321).

Поселениями пражско-пеньковской культуры являются селища, расположенные в долинах небольших рек и ручьев и занимающие останцы или участки пологих берегов. Для поселений часто выбирали места, которые не требовали сооружения искусственных укреплений. Реки, леса и болота служили естественной защитой. Рассказывая о славянах и антах, византийский писатель VI в. *Маврикий* сообщает, что «они селятся в лесах, у неудобнопроходимых рек, болот и озер, устраивают в своих жилищах много выходов вследствие случающихся с ними, что естественно, опасностей» (*Мишулин А. В.*, 1941, с. 253).

Почти во всех случаях поселения устраивались в окружении плодородных почв. Леса и пойменные луга

благоприятствовали развитию наряду с земледелием скотоводства.

Поселения были сравнительно небольшими. Так, селище Пеньковка-Молочарня имело размеры 70×50 м. Несколько крупнее поселения VI—VII вв. в Молдавии — от 0,25 до 1,2 га. Средняя площадь поселений того времени в Подолии — около 1,5 га. На таких поселениях одновременно существовало от 5 до 25 жилых построек, разбросанных по площади, как правило, бессистемно (табл. III, 11). На крупных и хорошо исследованных поселениях отмечена концентрация домов двумя-тремя группами. На поселении Устье жилища стояли двумя рядами вдоль берега. Рядовой тип застройки прослежен на селищах в Молдавии (Реча, Старые Малаешты, Хуча) и Поднепровье (Стецовка). По-видимому, такая планировка в ареале пражско-пеньковской керамики не менее характерна, чем кучевая.

Как и в ареале пражско-корчакской керамики, здесь неоднократно зафиксировано гнездовое расположение селищ. Они обычно образуют более или менее компактные группы радиусом до 5—7 км от условного центра гнезда. Группу составляют 5—10 поселений. Расстояния между поселениями в группах — от сотен метров до 1,5—2 км. Интервалы между гнездами превышают 10 км. По-видимому, гнезда поселений составляли территориальные общины, а группы домов на поселениях — патриархальную семью.

Единственным типом жилища на пеньковских поселениях была полуземлянка, в плане близкая к квадрату (карта 3). Площадь их невелика и колеблется от 12 до 20 кв. м. Подмечено, что со временем размеры жилищ несколько увеличиваются. Глубина котлованов — от 0,3—0,4 до 1—1,2 м. Стены домов облицовывались деревом и имели столбовую или срубную конструкцию. Стены более ранних жилищ часто сложены столбовой техникой, более поздних — преимущественно срубные. Остатки бревен от срубов обнаружены при раскопках на многих поселениях. На поселении Самчинцы остатки сруба сохранились сравнительно хорошо — бревно имели диаметр около 20 см. Однако чаще срубы делались из более тонких бревен. На основе выявленных на поселении Луг 1 в Пеньковке столбовых ям можно полагать, что стены были сделаны из плах, прижатых к земляным стенкам котлованов с помощью столбов.

Печи-каменки занимали один из углов построек (табл. III, 9, 10). Для относительно ранних памятников характерно положение печи в одном из углов близ северных стен полуземлянок, тогда как входы в них обычно устраивались с южной стороны. Позднее эта закономерность нарушается. Печи-каменки иногда складывали из крупных камней, причем топчанная камера в них бывает выложена из больших плит (рис. 3). Однако нередко встречаются печи, устроенные из мелких камней. Под печи обычно находился на уровне пола полуземлянки. Верхние части печей складывались из камней, часто с использованием глиняных вальков. В единичных случаях на поселениях Прутско-Днестровского междуречья зафиксированы глиняные печи.

Во всех своих деталях жилища-полуземлянки пражско-пеньковской группировки славян сходны с описанными выше домами пражско-корчакских поселений. Одинаково устройство и верхних частей построек.

Крыши их были преимущественно двускатными. На поселении Перебыковцы исследованы остатки двускатной кровли одного из жилищ, которая была устроена из жердей, перекрытых сверху слоем глины. На днестровских поселениях Бранешты XIII и Одая и на селище Луг 2 зафиксированы жилища с центральным опорным столбом. По-видимому, эти постройки имели четырехскатное перекрытие.

На пеньковских поселениях встречены и хозяйственные постройки с опущенным в грунт полом. В отличие от жилищ, они не имели печей-каменок. Впрочем, в отдельных таких сооружениях выявлены угольно-зольные очажные пятна.

На поселениях обычно бывают многочисленные зерновые и хозяйственные ямы различных строений и размеров.

Среди пеньковских неукрепленных поселений особняком стоит городище, расположенное на р. Сухой Ташлык в бассейне Тясмина близ с. Пастырское (табл. V, 17). Его валы и рвы были сооружены еще в скифскую эпоху и позднее не возобновлялись. В VI—VIII вв. население лишь воспользовалось старыми укреплениями. Раскопки Пастырского поселения были начаты еще на рубеже XIX и XX вв. В. В. Хвойкой (*Хвойко В. В.*, 1905, с. 93—104) и продолжены в 30—50-х годах (*Брайчевский М. Ю.*, 1951, с. 155—164; 1952, с. 163—173; 1955, с. 67—76; 1960, с. 106—108). Выявлено около 20 полуземляночных жилищ того же типа, что и на пеньковских селищах (табл. V, 18, 19). Они были углублены в материк до 0,5 м и имели прямоугольные котлованы. Стены домов столбовой конструкции состояли из стояков и жердей, переплетенных лозой и обмазанных глиной.

Карта 5. Распространение кладов и отдельных находок мартьяновского типа, предметов с выемчатой эмалью и пальчатых фибул

*a* — клады и находки мартьяновского типа; *b* — вещи с эмалью; *c* — клады и случайные находки кочевнического типа; *г* — пальчатые фибулы

1 — Березняки; 2 — Заморино; 3 — Кривец; 4 — Кирьяново; 5 — Грехов Ручей; 6 — Кимры; 7 — Дуденево; 8 — Абрамово; 9 — Муром; 10 — Кошибеево; 11 — Тихий Уголок; 12 — Рязань; 13 — Кузьминское; 14 — Дьяково; 15 — Щербинка; 16 — Кузнечики; 17 — Стрелковка; 18 — Щепилово; 19 — Орел; 20 — Федяшево; 21 — Дуна; 22 — Мошцы; 23 — Ярцево; 24 — Колодья; 25 — Демидовка; 26 — Дроково; 27 — Красный Бор; 28 — Христовая; 29 — Ивановичи; 30 — Тайманово; 31 — Адамька; 32 — Глажево; 33 — Усох; 34 — Кветунь; 35 — Моква; 36 — Курск; 37 — Харивка; 38 — Родичи; 39 — Бораны; 40 — Мена; 41 — Горицы; 42 — Чернигов; 43 — Старгородка; 44 — Жукин; 45 — Межигорье; 46 — Киев; 47 — Кааровичи; 48 — Безрадичи; 49 — Белгородка; 50 — Стайки; 51 — Киллов; 52 — Веремья; 53 — Черняхов; 54 — Клепчи; 55 — Михайловка; 56 — Ромашки; 57 — Россавя; 58 — Букрич; 59 — Троицки; 60 — Леплява; 61 — Канев; 62 — Келеберда; 63 — Пекари; 64 — Малый Ржавец; 65 — Хмельна; 66 — Бабичи; 67 — Мартьяновка; 68 — Черкасы; 69 — Хацки; 70 — Смела; 71 — Балаклея; 72 — Пастырское; 73 — Глодосы; 74 — Гочево; 75 — Суджа; 76 — Казачья Локня; 77 — Дмитровское; 78 — Ахтырка; 79 — Новая Одесса; 80 — Козиевка; 81 — Березовка; 82 — Маруховка; 83 — Малая Перещепина; 84 — Зачепиловка; 85 — Ивахняки; 86 — Поставмуки; 87 — Плютенцы; 88 — Лубны; 89 — Лебеховка; 90 — Пеньковка; 91 — Компанейцы; 92 — Волошское; 93 — Старый Игрень; 94 — Першого Травня; 95 — Вознесенка; 96 — Малин; 97 — Мирополь; 98 — Зимно; 99 — Демьянов; 100 — Крылос; 101 — Залесье; 102 — Горошево; 102a — Черновка I; 103 — Семенки; 104 — Скибинцы; 105 — Селиште; 106 — Хавска II; 106a — Данчаны; 107 — Келеген; 108 — Цимлянск; 109 — Сенная; 110 — Керчь; 111 — Сууксу; 112 — Севастополь (Херсонес)

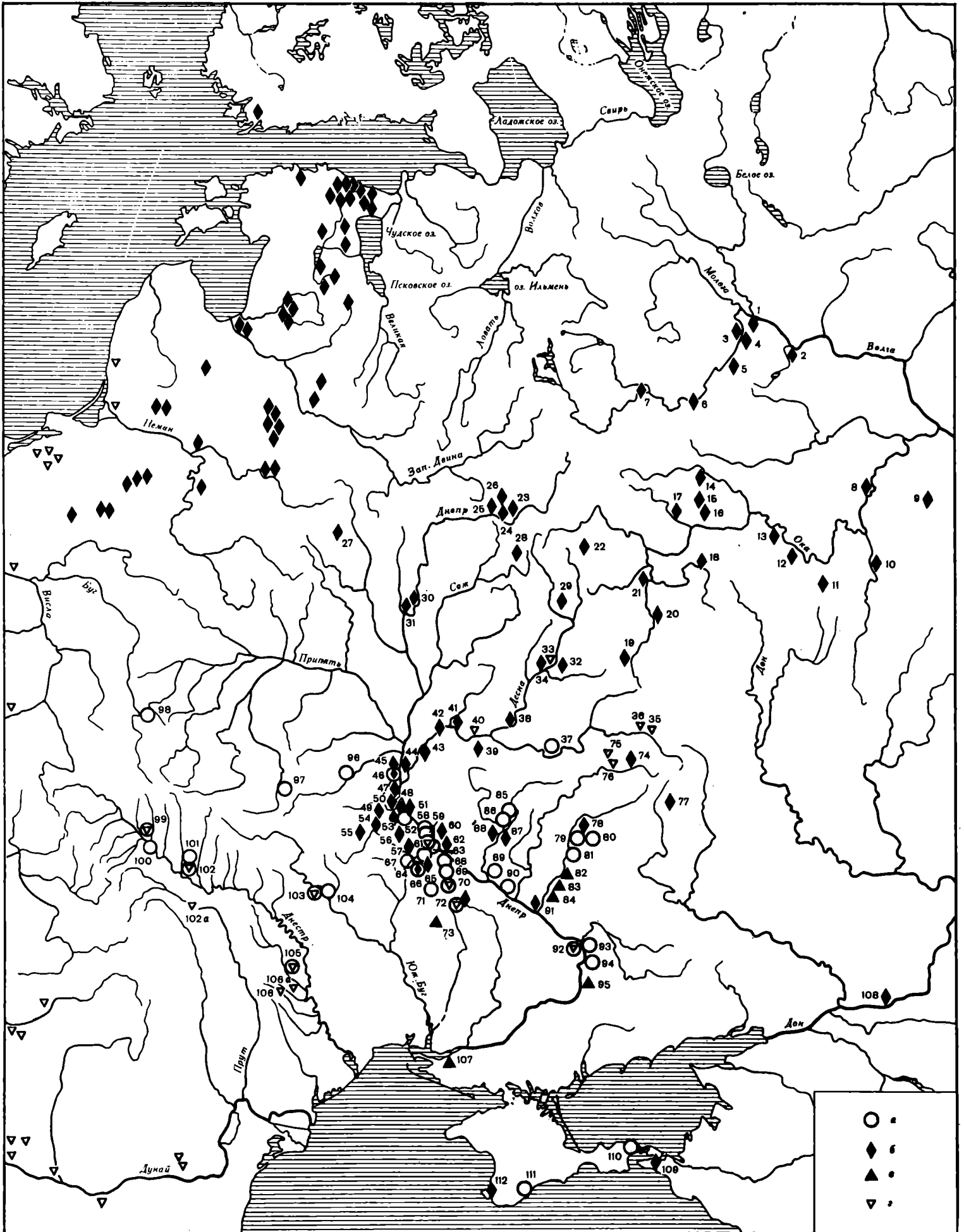



Длина стен около 3 м. Печи находились в углах жилищ. Их строили из камней, а для устройства пода и верхнего купола применяли глину. Средние размеры печей 0,7×0,5 м, высота до 0,65 м.

В отличие от массы пеньковских поселений, население которых занималось сельским хозяйством и домашними ремеслами, Пастырское городище было крупным для своего времени центром ремесленной деятельности. На городище открыты остатки мастерских по обработке железа, найдены крицы, шлаки, остатки горна, исследована кузница.

Среди вещевых материалов этого памятника имеются орудия ремесленников — кувалда, кузнечные молоты, клещи, зубило, ножицы для резания железа, пробойник, топоры, долота, тесло, глиняная льячка. Обнаружены также изделия ремесленников, в том числе наральники (табл. V, 15), косы, серпы, лопаты, топоры (табл. V, 9). Встречены предметы вооружения, различные бытовые вещи и украшения. Найдено несколько кладов с ювелирными изделиями — серьгами, браслетами, подвесками, антропоморфными фибулами (табл. V, 1—3, 6—8, 11, 12, 14, 20).

На городище преобладает керамика пражско-пеньковского типа — округлобокие, а также биконические сосуды, сделанные без помощи гончарного круга (табл. V, 4, 5). Кроме нее, здесь имеются лепные горшки иных форм: баночные и корчагообразные. Но основную массу керамического материала составляет гончарная посуда — выпуклобокие, иногда почти шаровидные горшки с прямыми или отогнутыми венчиками (табл. V, 10, 16, 21). Они изготовлялись из серой, хорошо отмученной глины, иногда с примесью песка. Горшки украшались прямыми или волнистыми линиями и вертикальными лощеными полосами. Кроме того, обычно встречаются одноручные кувшины — округлобокие с лощеной поверхностью и биконические с заглаженной поверхностью, а также миски.

Гончарная керамика пастырского типа — фрагменты сосудов с округлым туловом, серой поверхностью, с орнаментом из пролощенных полос — обнаружена также на ряде селищ пеньковской культуры. Обычно она составляет очень небольшой процент керамического материала, а на большинстве памятников отсутствует вовсе. Так, на селище Селиште в Молдавии на долю пастырской керамики приходится 0,4% всей глиняной посуды, в Ханске — 3,3%. В таком же малом количестве она встречается на единичных поселениях Побужья. В Поднепровье доля гончарной керамики на некоторых селищах несколько повышается — до 5—5,8% (Луг 1, Макаров Остров).

На Пастырском городище, около с. Алексеевка в Днепропетровской обл. и близ с. Федоровка в Запорожской обл. открыты гончарные горны по производству керамики пастырского типа (Брайчевська А. Т., 1961, с. 114—118; 1963, с. 278).

Раскопками на правом берегу Днепра между селами Федоровка и Любимовка исследованы три небольших поселения, в которых жили и работали гончары. Здесь открыто 18 горнов, в которых обжигалась посуда пастырского типа. В археологической литературе эти древности известны как памятники у балки Канцерка (Сміленко А. Т., 1975, с. 118—160).

Распространение пастырской керамики на славянских поселениях пражско-пеньковского типа отража-

ет торговые и этнокультурные контакты славян с соседями. Пастырское же городище было торгово-ремесленным поселком, где проживало разноплеменное население.

Пастырскую керамику никак нельзя считать этническим признаком. Невозможно согласиться с М. И. Артамоновым, полагавшим, что памятники типа Пеньковки, на которых найдена пастырская посуда, оставлены одной из болгарских племенных групп — кутригурами (Артамонов М. И., 1969, с. 1—9).

Южными и юго-восточными соседями славян, оставивших пеньковские древности, были тюркоязычные кочевники. Древности их хорошо известны по находкам в Вознесенке на территории г. Запорожье (Гринченко В. А., 1950, с. 37—63), Малой Перещепине на Полтавщине (Бобринский А. А., 1914), Глодосах в верховьях Сухого Ташлыка, притока Южного Буга (Сміленко А. Т., 1965; 1975, с. 103—117), Канцерке в порожистой части Днепра (Сміленко А. Т., 1975, с. 118—157) и других местах. Они характеризуются своеобразными поселениями и жилищами, отличными от славянских, и специфическим вещевым материалом.

На отдельных пеньковских поселениях, расположенных на южной окраине их ареала, наряду с типично славянскими полуземлянками выявлены жилые постройки иных типов. Так, на селище Стецовка одно из жилищ представляло собой наземное круглое сооружение диаметром 6—7 м, оконтуренное неглубокой канавкой (Петров В. П., 1963, с. 216). На поселении Луг 2 исследована постройка в виде эллипсоидного углубления размерами 6×5 м. В центре его находилась столбовая яма, а по краям — еще восемь ям (Березовец Д. Т., 1963, с. 166). По конструкции оба жилища близки юртам кочевых племен (Плетнева С. А., 1967, с. 52—58). Видимо, к постройкам степного населения принадлежат также жилища в виде неправильно овального углубления размерами 5×4 м с очагом, раскопанное в Дериевке (Телегин Д. Я., 1962, с. 16), и овальное углубление с очагом в Молочарне (Березовец Д. Т., 1963, с. 150). Неславянскими были и углубленные жилища с глиняными стенами и полами, устроенными из глины, черепков и гальки, исследованные на поселении Жовнин (Рутковська Л. М., 1972, с. 226), и постройки с каменными основаниями стен на селище у балки Звонецкой (Бодянский А. В., 1960, с. 274). Очевидно, появление всех этих жилищ на пеньковских поселениях было обусловлено инфильтрацией в среду славян болгароаланских выходцев.

Металлические предметы на пеньковских поселениях немногочисленны. Среди них встречаются украшения — пальчатые и зооморфные фибулы, браслеты с утолщенными концами, пряжки и фигурные бляшки от пояса, проволочные спиральные височные кольца, серьги так называемого пастырского типа, бронзовая фигурка льва (табл. IV, 12—21).

Подобные украшения лучше известны по серии кладов и случайных находок, обнаруженных в ряде местностей Среднего и Нижнего Поднепровья и на соседних с ними территориях (карта 5). Особенно знаменит клад, найденный в 1909 г. у с. Мартыновка в бассейне Роси и содержащий до сотни серебряных предметов (Рыбаков Б. А., 1953а, с. 76—89). В его

составе предметы головного убора — налобные венчики, серьги, височные кольца, женские украшения — шейная гривна, браслеты, пальчатая фибула и многочисленные поясные бляшки, накладки и наконечники (табл. VI; VII). Кроме того, в клад входили две чаши с византийскими клеймами (рис. 4; 5), фрагмент блюда, ложка и девять фигурок, изображающих людей и стилизованных животных.

Эти девять фигурок представляют исключительный интерес для характеристики искусства той эпохи. Они рельефны и имеют отверстия для гвоздиков или заклепок. Четыре фигурки изображают «пляшущих» мужчин. Каждый из них стоит подбоченившись, словно готовясь пойти впрысядку, ноги согнуты в коленях, руки — в локтях и упираются в колени. Головы мужчин увеличены несколько несоразмерно с остальными частями тела, геометричны и обрамлены «золотыми волосами». На груди выгравированы узоры, по-видимому передающие вышивку на рубахах.

Фигурки животных изображают скорее всего копей, но они фантастичны и напоминают хищных зверей. Они бегут с оскаленными пастьями, из которых высунуты языки. Широкие лунообразные гривы украшены геометрическим узором и позолочены.

Клады, состоящие из украшений тех же типов, что и в Мартыновском, найдены у сел Малый Ржавец, Хацки (Бобринский А. А., 1901, с. 147, 148, табл. LXI; Рыбаков Б. А., 1953а, с. 73—76), Харивка (Березовец Д. Т., 1952б, с. 109—118), на Пастырском городище и в других местах.

Головные венчики из этих кладов сделаны из серебряных пластин, завернутых на концах. Серьги пастырского типа образованы проволочными кольцевыми дужками, к которым снизу прикреплялись разнотипные привески, главным образом дисковидные с пятью-семью лопастями и дисковидные ажурные с дополнениями из зерни. Височные кольца — проволочные со спиральным завитком. Шейные гривны делались из массивного дрота, иногда перекрученного, с петлеобразно загнутыми концами. Встречены и ожерелья из стеклянных и пастовых бус разного цвета. Форма их цилиндрическая, кольцевая, бочонообразная, иногда они украшались волнистым узором или глазками. В состав ожерелий входили также металлические привески и трубочки-пронизки. Браслеты были массивными или полыми, концы их обычно утолщены.

Богато представлен поясной убор. Пояса снабжались многочисленными накладками — круглыми, прямоугольными, зооморфными, кресговидными, а также фигурками, орнаментированными бляшками, обоймами, украшенными стилизованным растительным узором, кольцами и наконечниками разных форм.

Наиболее интересную и многочисленную категорию находок в кладах и на пеньковских поселениях составляют фибулы. Они принадлежат к нескольким типам. Щитковые фибулы образованы из двух щитков, соединенных загнутой полукруглой дужкой. Лицевые стороны их орнаментированы обычно concentрическими кругами и спиральями. Пальчатые фибулы имели полукруглый щиток с пятью-семью выступами. Лицевые стороны их часто орнаментированы. Щитки антропоморфных и зооморфных фибул прорезные. Многочисленны широкопластинчатые фибулы. Они бронзовые, шарнирные с прогнутой пластинча-



Рис. 4. Серебряный сосуд из клада у с. Мартыновка



Рис. 5. Серебряный сосуд из клада у с. Мартыновка

той спинкой и ромбической ножкой, чуть выступающей вперед. Орнамент — из точечных и прочерченных линий. Эти фибулы сложились в Среднем Поднепровье под сильным культурным влиянием Византии и Дунайского региона, датируются они VII—VIII вв. (Горюнов Е. А., Казанский М. М., 1978б, с. 25—31).

Пальчатые и антропозооморфные фибулы, поясные принадлежности и браслеты из кладов имеют аналогии в крымских и северокавказских материалах, где они иногда встречаются с византийскими монетами. На этом основании клады в целом датируются VI—VIII вв. (Амброз А. К., 1971а, с. 96—123). Некоторые из них, в том числе Мартыновский, Хацковский, Малоржавский, относятся к VI—VII вв., другие, как Пастырские, Харивский, — более поздние (вторая половина VII—VIII в.).

В конце XIX и начале XX в. исследователи полагали, что комплексы украшений с пальчатыми и антропозооморфными фибулами оставлены готами. Однако в 20-х годах А. А. Спицын высказал мысль о принад-

лежности рассматриваемых кладов и случайных находок славянам-аятам (*Спицын А. А.*, 1928, с. 492—495). Серьезная аргументация этого предположения приведена Б. А. Рыбаковым (*Рыбаков Б. А.*, 1948, с. 57—71; 1953а, с. 23—104). Позднее И. Вернер еще раз убедительно показал, что одиночные пальчатые фибулы были частью славянской женской одежды, и составил карту распространения этих украшений (*Werner J.*, 1950, S. 150—170; 1960, S. 114—120).

В последние годы пальчатые фибулы были найдены на достоверно славянских памятниках, в том числе в жилищах и захоронениях, что не оставляет никаких сомнений в этнической атрибуции этих украшений. Их картография (карта 5) свидетельствует, что пальчатые фибулы были характерны не для всех славян, а в основном для их племенной группировки, которой принадлежат памятники пражско-пеньковского типа.

На поселениях пеньковского типа встречены и другие предметы, сопоставимые с находками в кладах. Так, на селище Скибинцы (Остров Мытковский) в Винницком Побужье найдена литая фигурка льва (рис. 6; табл. IV, 7). На поселении Требужены в Молдавии обнаружена подвеска в виде фигуры человека с согнутыми ногами и упирающимися в бедра руками (*Рафалович И. А.*, 1972, рис. 4). Стилистически она близка накладкам из Мартыновского клада. Интересна бронзовая фигурка лошади, найденная на поселении Самчинцы (рис. 7; табл. IV, 9). Из поселения Семенки происходят серьги пастырского типа и фигурка медного конька с причудливо узорчатой головой. В одной из полуземлянок селища Селиште найден фрагмент двупластинчатой фибулы. Накопец, выявлена непосредственная связь поселения пражско-пеньковского типа у с. Вильховчик с кладом мартыновского типа. Бляшки от поясного набора мартыновского облика встречены здесь в округлобоком глиняном сосуде пражско-пеньковских традиций (*Приходнюк О. М.*, 1979а, с. 90, 91).

Впрочем, пельзя, конечно, утверждать, что все клады с находками пастырского и мартыновского типов оставлены славянами. Многие предметы в этих кладах представлены фрагментарно. На этом основании в археологической литературе высказано предположение, что вещи и их обломки в кладах были металлическим сырьем ремесленников-ювелиров. Некоторые из кладов могли быть зарыты и неславянским населением Юго-Восточной Европы.

Некоторые венгерские исследователи связывают поясные наборы мартыновского типа с аварами. Прорезные поясные накладки с антропоморфными чертами действительно известны среди аварских комплексов Среднего Подунавья (*Láslo G.*, 1955). Однако такие пояса распространены довольно широко и безусловно не являются отражением одного определенного этноса. Можно полагать, что в этих поясных наборах проявляется общая евроазиатская мода. Такие пояса носили дружинники, принадлежавшие к самым различным этноплеменным группировкам. А. К. Амброз связывает появление этих поясных наборов с полуварварской средой византийских городов и крепостей Нижнего Подунавья. Отсюда они довольно быстро и широко распространились на значительных пространствах Евразии (*Амброз А. К.*, 1971а, с. 118).

Очевидно, к культовым предметам принадлежат

небольшие фигурки животных из обожженной глины. Все они вылеплены из одного комка глины, изображение схематичное и стилизованное. Намечен лишь общий контур животного, поэтому определить вид его не представляется возможным. Лишь одна фигурка с поселения Ханска II выполнена в реалистической манере и не оставляет сомнений в том, что изображен конь.

На поселении VI—VII вв. в Старых Малаештах найдена глиняная фигурка человека с широко раздвинутыми ногами и поднятыми до уровня плеч руками. Изображение стилизовано и несколько условно.

Погребальными памятниками славян, оставивших пражско-пеньковскую керамику, были бескурганские могильники с захоронениями по обряду трупосожжения. Обнаружены и исследованы они пока в очень немногих пунктах. Остатки трех таких могильников были раскопаны в районе с. Великая Андрусовка в бассейне Тясмина (*Березовец Д. Т.*, 1969, с. 58—70). Два из них сохранились частично, третий — относительно хорошо. Площадь последнего около 1,5 га. Раскопками охвачено 1000 кв. м и выявлено 29 захоронений. Во всех случаях остатки кремации, совершенной на стороне, были помещены в очень небольшие неглубокие ямки. Погребения — урновые и безурновые, все безынвентарные.

Единичные погребения того же типа известны в Прутско-Днестровском междуречье.

По металлическим находкам памятники типа Пеньковки в целом датируются VI—VII вв. Однако имеются некоторые основания предполагать, что начало пеньковской культуры восходит к V в. Так, на селище Куна в Побужье обнаружена железная двучленная фибула позднего арбалетного типа, характерная, по мнению исследователя памятника, для IV—V вв. (*Хавлюк П. И.*, 1974, с. 188). С поселения Жовнин происходит костяная ложечка, датируемая по северокавказским аналогиям второй половиной IV—V в. н. э. (*Рутковська Л. М.*, 1972, с. 224). В пользу этого говорят и находки черняховской керамики на некоторых пеньковских поселениях.

Два важнейших признака пражско-пеньковской культуры — керамика и домостроительство — позволяют искать истоки ее в черняховских древностях. Ни в одной из синхронных культур на соседних территориях нет керамического комплекса, подобного пеньковскому. На отдельных селищах пеньковского типа встречены единичные слабопрофилированные цилиндро-конические и тюльпановидные горшки, сближающиеся с глиняными сосудами, распространенными в третьей четверти I тысячелетия н. э. в Верхнем Поднепровье (древности типа Колочина и Тушемли—Банцеровщины). П. Н. Третьяков высказал догадку о сложении пеньковской культуры в результате миграции населения из верхнеднепровских областей в междуречье Днестра и Днепра (*Третьяков П. Н.*, 1965, с. 63—77). Однако керамические комплексы в целом, домостроительство и другие элементы этих культур настолько различны, что не может быть речи о происхождении пеньковских древностей из области Верхнего Поднепровья.

Округлобокие сосуды с максимальным расширением в средней части их высоты, очень близкие к ведущему типу пражско-пеньковских горшков, широко представлены на памятниках черняховской культуры.

Лепные сосуды этого типа считаются одной из самых распространенных форм черняховской керамики и известны почти во всех ее регионах—в Поднепровье (Сымонович Э. А., 1957, с. 15, рис. 5, 1, 2, 4, 6, 7), Приднестровье (Баран В. Д., 1961, с. 77—87), на Южном Буге (Кравченко Н. М., 1967, с. 105—106) и в Молдавии (Федоров Г. Б., 1960, с. 119—122; Рикман Э. А., 1975, с. 181—186). Встречены на черняховских памятниках и лепные сосуды биконической формы (Сымонович Э. А., 1957, с. 15, рис. 5, 8; Кравченко Н. М., 1967, табл. VI, 2). Аналогичные по формам и пропорциям сосуды имеются и в коллекции черняховской гончарной керамики.

Жилища-полуземлянки, характерные для пеньковских поселений, своими корнями восходят к черняховскому домостроительству. Углубленные постройки черняховской культуры несколько разнотипны по устройству. Наиболее часто встречаются четырехугольные полуземлянки. Обычны также овальные и трапециевидные в плане постройки. Площадь их колеблется от 9 до 38 кв. м, глубина — 0,35—2 м. Стены полуземлянок или землянок сооружались из горизонтальных плах, зажатых угловыми стояками, или из хвороста, обмазанного глиной. Кровля держалась на угловых столбах, иногда ставился столб посередине жилища. Отапливались жилища очагами (яма, обмазанная глиной) или печами, сделанными из глины и камней. Какая-либо закономерность в расположении отопительных устройств не выявляется. Разнохарактерность черняховских полуземлянок говорит скорее всего о начальной стадии бытования этих построек, об их зарождении.

К середине I тысячелетия н. э. из разнотипных углубленных построек вырабатывается единый тип — прямоугольная полуземлянка с печью в углу. Такие жилища исследованы, в частности, в Ракобутах И. И. Ляпушкиным (Баран В. Д., 1964, с. 250), в Черепине, Демьянове, Рипневе и Бовшеве В. Д. Бараном (Baran V. D., 1973, S. 30—40, Abb. 3—9), в Соколе и Бакоте на среднем Днестре. Особое место среди этих поселений принадлежит селищу около с. Теремцы Каменец-Подольского р-на Хмельницкой обл. Здесь раскопками 1979 г. открыто и исследовано 15 квадратных полуземляночных жилищ с печами-каменками. По облику и интерьеру они ничем не отличаются от полуземлянок, составляющих этнографическую особенность раннесредневековой культуры пражско-пеньковского типа. Однако во всех этих постройках поселения Теремцы встречена лепная и гончарная посуда черняховского типа. Эта керамика, а также найденная здесь бронзовая трехпальчатая фибула позволяют датировать полуземляночные жилища концом IV — первой половиной V в. (Баран В. Д., 1980, с. 54, 55). Таким образом, вывод, что типичная для южной зоны славянской культуры раннего средневековья полуземлянка формировалась в римское время, получил надежнейшее обоснование.

Анализ археологических и в некоторой степени антропологических материалов черняховской культуры позволил выделить в ней Подольско-Днепровский регион, где в III — начале V в. преобладало славянское население (Седов В. В., 1972, с. 116—129; 1974б, с. 16—31; 1979, с. 92—98). Полуземлянки получают распространение именно в этом регионе и лишь в виде исключения встречаются за его пределами.



Рис. 6. Бронзовая пластина с изображением льва с поселения на острове Мытковский



Рис. 7. Изображение лошадки (бронза) с поселения Самчинцы

На основе сравнительного анализа керамики и жилых построек можно утверждать, что славянская племенная группировка V—VII вв., представленная пражско-пеньковской культурой, ведет свое происхождение от славян Подольско-Днепровского региона черняховской культуры (Седов В. В., 1979, с. 122—124).

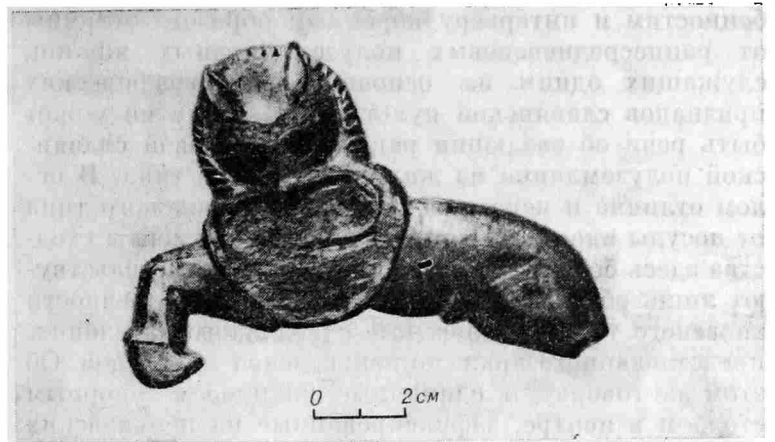
Некоторые исследователи склонны преувеличивать роль древностей киевского типа в формировании пражско-пеньковской культуры. Отмечается, что близость керамики пражско-пеньковской и глиняной посуды киевского типа позволяет предполагать наличие генетических связей между ними (Приходнюк О. М., 1978б, с. 110, 111). Иногда прямо утверждается, что пеньковские древности сформировались на основе памятников киевского типа при воздействии черняховской культуры (Приходнюк О. М., 1980б, с. 75, 76).

Такой вывод нельзя считать оправданным. Памятникам киевского типа, как и поселениям пражско-пеньковской культуры, действительно, свойственны полуземляночные жилища. Однако полуземлянки селищ киевского типа по своим конструктивным осо-

бенностям и интерьеру коренным образом отличны от раннесредневековых полуземляночных жилищ, служащих одним из основных этнографических признаков славянской культуры. Поэтому не может быть речи об эволюции раннесредневековой славянской полуземлянки из жилищ киевского типа. В целом отлична и керамика пеньковско-пражского типа от посуды киевского типа. Отдельные элементы сходства здесь безусловно имеются, но они свидетельствуют лишь об участии племен, оставивших древности киевского типа, в этногенезе славянского населения, представленного пражско-пеньковской культурой. Об этом же говорят и единичные жилища с опорным столбом в центре, зафиксированные на пеньковских поселениях.

Известно и этническое имя пражско-пеньковской группировки. Согласно сведениям Иордана территория «от Данастра до Данапра, там, где Понтийское море образует излучину» (Иордан, с. 72), была заселена антами. Очевидно, эти данные относятся к ранней поре расселения антов, так как, судя по изысканиям Р. Хахманна (Hachmann R., 1970), Иордан позаимствовал эти сведения у Кассиодора, автора конца V — начала VI в., а территория от Днестра до Днепра в общих чертах соответствует Подольско-Днепровскому региону черняховской культуры.

Византийский историк середины VI в. Прокопий Кесарийский сообщает уже о более широком расселении антов. Их юго-западным пределом был Дунай, на востоке они соседнили с утигурами, жившими по побережью Меотийского озера — Азовского моря (Прокопий из Кесарии, с. 384). Эта территория как раз полностью соответствует ареалу пражско-пеньковской культуры V—VII вв.

Согласно Прокопию Кесарийскому анты и славяне пользовались одним языком, у них был одинаковый быт, общие обычаи и верования, а «некогда даже имя у славян и антов было одно и то же» (Мишулин А. В., 1941, с. 237). Вместе с тем из сведений, сообщаемых византийскими историками VI—VII вв., видно, что различия между славянами и антами не сводятся к чисто территориальным. Анты неоднократно называются наряду с такими этническими группировками того времени, как гунны, утигуры, мидяне и др. Византийцы отличали анта от славянина даже среди паемников империи (например, «Дабрагаст, родом ант»). Очевидно, анты и славяне были отдельными племенами, имевшими собственных вождей, свое войско и ведущими самостоятельную политическую деятельность. Различия между ними, по-видимому, носили этнографический характер, а в языковом отношении не выходили за рамки диалектной дифференциации.

Попытки ответить на вопрос, какую часть славянства составляли анты и какова роль их в славянском этногенезе, предпринимались неоднократно. Были высказаны по этому поводу различные догадки. Многие исследователи, в том числе А. Л. Погодин, А. А. Шахматов, Ю. В. Готье, склонны были видеть в антах восточных славян середины I тысячелетия

н. э. Так, А. А. Шахматов исходил из предположения, что анты — первый этап в истории русского племени, в результате членения которых возникли древнерусские племена Повести временных лет (Шахматов А. А., 1919а, с. 6—14). Л. Нидерле, А. А. Спицын и многие другие историки считали, что анты составляли только южную группу восточных славян (Грушевский М., 1898, с. 1—16; Спицын А. А., 1917, с. 18; Нидерле Л., 1956, с. 139—141; Третьяков П. Н., 1947, с. 71—83). В западноевропейской научной литературе высказывалось мнение, что славяне и анты соответствуют членению праславянского языка на западную и восточную ветви (Zeuss K., 1837, S. 602—604).

В настоящее время эти предположения представляют чисто историографический интерес, поскольку археология определенно свидетельствует, что в V—VII вв. анты были отдельной этноплеменной группировкой славянства, сформировавшейся в III—IV вв. в составе черняховской культуры в условиях взаимодействия славян с ираноязычным населением (Седов В. В., 1976в, с. 93—105; 1978а, с. 164—173). Этноним анты скорее всего имеет иранское происхождение. Антами, по-видимому, были названы ираноязычным населением Северного Причерноморья славяне, расселившиеся на юго-восточной окраине славянского мира и находившиеся в самом тесном контакте с ним.

Анты — племенная группировка праславянского периода. Они вместе с иными праславянскими группировками приняли участие в этногенезе будущих восточных, южных и западных славян. Как уже отмечалось, диалектно-племенное членение праславянской поры и существующее ныне трехчастное деление славян, являющееся продуктом более позднего исторического процесса, не имеют прямой зависимости.

В последний раз этноним анты встречается у византийского автора Феофилакта Симокатты. Он сообщает, что в 602 г. во время одного из походов византийского войска в Подунавье аварский каган послал против антов, бывших в эти годы союзниками Византии, военачальника Апсиха с поручением истребить это племя (Феофилакт Симокатта, с. 180). Источник не отмечает, удалось ли аварскому карательному отряду Апсиха выполнить поручение кагана. После этого ни один письменный документ не упоминает имени антов, что и послужило основанием для предположения об истреблении антского племени аварами. Однако все многочисленные материалы археологии решительно отвергают эту догадку. Поселения антов и их потомков в междуречье Дуная и Днепра существовали в течение всего VII в. и в последующих столетиях. В культурных напластованиях пеньковских поселений нет никаких следов аварского погрома. Потомки антов в VII—VIII вв. расселились на обширнейших пространствах Юго-Восточной Европы, от среднедунайских земель на западе до Дона на востоке. Нужно полагать, что прочной политической организации у антов не было. В результате имя анты было постепенно забыто, подобно тому как позднее исчезли племенные этнонимы кривичи, вятичи, радимичи и т. п.

# Глава вторая

## Культуры Верхнего Поднепровья и смежных областей

### Древности КОЛОЧИНСКОГО ТИПА

Описанные далее культурные группировки третьей четверти I тысячелетия н. э. — колочинскую, тушемлинско-банцеровскую и мощинскую — некоторые исследователи считают целиком или частично славянскими. Однако, как показано ниже, их носители, заселявшие Верхнее Поднепровье, полоцко-витебскую часть Западнодвинского бассейна и верхнюю Оку, в этот период еще не были славянами, а принадлежали к близко родственной балтской языковой группе. Через некоторое время это население в результате внутрорегионального взаимодействия со славянами вошло в состав восточнославянских племенных союзов и древнерусской народности. Таким образом, племена, оставившие колочинские, тушемлинско-банцеровские и мощинские древности, были прямыми физическими предками части восточного славянства. Характеристика этих древностей здесь не только оправдана, но и необходима, поскольку без этого история восточнославянских племен не может быть понята.

К северу от ареалов пражско-корчакской и пражско-пеньковской культур, на обширной территории Верхнего Поднепровья и Витебско-Полоцкой части Западнодвинского бассейна в третьей четверти I тысячелетия н. э. были распространены памятники типа Тушемли — Банцеровщины — Колочина (карта 6). Весь этот регион характеризуется очень близкими между собой глиняными сосудами тюльпановидной, цилиндрико-конической и ребристой форм, составлявшими основную массу керамики поселений. Однороден в регионе и погребальный обряд. Зато по типам домостроительства дифференцируются две большие области (карта 3). Смоленщина, правобережная часть Верхнего Поднепровья и Западнодвинский бассейн характеризуются наземными домами специфической конструкции (памятники типа Тушемли — Банцеровщины). На юго-востоке — в Подесенье, Гомельско-Могилевском поречье Днепра и в верховьях Сулы и Псла — на поселениях господствуют небольшие полуземляночные жилища (памятники типа Колочина). Очень небольшие различия между этими территориями выявляются и в керамическом материале.

Памятники колочинского типа стали известны науке сравнительно недавно. В 1955—1960 гг. на правом берегу Днепра между устьями Березины и Сожа было исследовано городище Колочин I с прилегающим к нему селищем (Симонович Э. А., 1963, с. 97—137). Городище было устроено на мысе. Его площадка прямоугольной формы со сторонами 42 и 36 м по краям была укреплена двумя валами высотой

3,5 и 1,1 м. Раскопками выявлены остатки массивной ограды из дерева, оконтуривавшей площадку городища по всему периметру. К ограде примыкали деревянные постройки, сохранившиеся очень плохо и поэтому не поддающиеся реконструкции. Это было городище-убежище того же типа, что и Тушемля, раскопки которой дали обильный материал для воссоздания первоначального облика таких памятников.

Основная часть находок на Колочинском городище размещалась по краям площадки. Здесь собрано много фрагментов раздавленных глиняных сосудов, в том числе с остатками обгорелого проса и чечевицы. Кроме того, найдены глиняные пряслица, железные, бронзовые и костяные изделия.

Рядом с городищем находилось селище площадью около 1 га. На небольшой исследованной раскопками площади открыто одно полуземляночное жилище третьей четверти I тысячелетия н. э. Котлован имел прямоугольную форму размерами 3,85×3,8 м и глубиной 0,35 м. Ямы, выявленные на дне котлована, свидетельствуют о столбовой конструкции стен жилища. В центре его был поставлен столб, очевидно, поддерживавший перекрытие постройки. Отапливалось жилище при помощи очага, находившегося в его средней части.

Колочинское городище — пока единственное исследованное укрепленное убежище рассматриваемого региона. В VI—VII вв. здесь безраздельно господствовали открытые поселения (табл. VIII). В Подесенье интересные селища Смольнян, Колодезный Бугор, Целиков Бугор, Заярье исследовал П. Н. Третьяков (Третьяков П. Н., 1964, с. 1—35; 1965, с. 67—75; 1974, с. 40—118). В окрестностях Трубчевска аналогичные поселения и синхронный грунтовой могильник (Макча, Хохлов Вир) изучал В. А. Падин (Падин В. А., 1960, с. 317—319; 1969, с. 208—218). Ниже Трубчевска около д. Кветунь Л. В. Артишевская произвела раскопки могильника с трупосожжениями (Артишевская Л. В., 1963, с. 85—96). В районе Новгорода-Северского исследования на поселениях Форостовичи и Левкин Бугор вел Э. А. Симонович (Симонович Э. А., 1969б, с. 64—68; Симонович Е. О., 1969а, с. 87—91). В последние годы этот исследователь производил раскопки селищ Букреевка 2, Каменево 2 и Тазово, расположенных на р. Тускарь в Курской обл. (Симонович Э. А., 1979, с. 95, 96; 1980, с. 81).

Весьма плодотворно изучает колочинские древности в Подесенье и в более южных районах их распространения Е. А. Горюнов (Горюнов Е. А., 1972, с. 42—46; 1974а, с. 68—72; 1974б, с. 119—125; 1980, с. 50, 51; Горюнов Е. А., Казанский М. М., Усова Г. А., 1979а, с. 57, 58). В окрестностях с. Картамышева Оболянского р-на Курской обл. Е. А. Горюнов исследовал не только поселения с типично колочинскими жилищами-полуземлянками, но и грунтовой могильник

VI—VII вв. с захоронениями по обряду кремации. Изучаемое Е. А. Горюновым поселение у с. Хитцы на правом берегу р. Удай в Полтавской обл. дало важные материалы для выяснения взаимоотношения колочинских древностей с пражско-пеньковскими.

Значительный вклад в изучение колочинских памятников в юго-восточной части их ареала внес Ю. А. Липкинг, раскопавший два грунтовых могильника: один — у хут. Княжий, другой — близ с. Лебяжье (Липкинг Ю. А., 1974, с. 136—152). Древности колочинского типа поречья Псла и Сулы были введены в научный оборот работами В. А. Ильинской (Ильинская В. А., 1968, с. 55—61).

Поселения и могильники колочинского типа на Могилевщине и в поречье нижней Березины исследовал Л. Д. Поболь. Он раскопал селища Щатково, Тайманово и Нижняя Тощица. Близ двух последних поселений выявлены и исследованы грунтовые могильники с трупосожжениями. Такой же могильник с большим количеством захоронений известен у Нового Быхова. Его раскопки были начаты еще Е. Р. Романовым в начале XX в., продолжены в 20-х годах И. А. Сербовым, в 1952 г. — Ю. В. Кухаренко и завершены в 60-х годах Л. Д. Поболем (Поболь Л. Д., 1967, с. 182—242; 1973, с. 491—500; 1974, с. 159—180; Очерки, 1970, с. 229—241).

Некоторые итоги изучения колочинских древностей в Подесенье были подведены П. Н. Третьяковым (Третьяков П. Н., 1974, с. 40—118) и Е. А. Горюновым (Горюнов Е. О., 1975б, с. 42—50). Е. А. Горюнов обобщил также данные по памятникам того же облика в днепровском лесостепном левобережье и исследовал их взаимосвязи с древностями пражско-пеньковской культуры (Горюнов Е. А., 1973, с. 99—112).

подавляющее большинство колочинских селищ расположено на невысоких местах, поблизости от воды. Чаще для них использовали край надпойменной террасы, реже — отроги коренных террас. Очень немногие селища занимали останцы или дюнные всхолмления в поймах рек. Культурные напластования поселений обычно подвергались многолетней распашке, поэтому делать заключения о размерах и планировке их невозможно. П. Н. Третьяков отмечает, что поселения в Подесенье имели сравнительно небольшие размеры и только единичные из них занимали площадь до 1 га. Вблизи Днепра выявлены и очень крупные поселения. Так, территория селища у Нижней Тощицы, судя по подъемному материалу, была около 9—10 га. Новобыховское селище вытянуто вдоль края берега на 400 м при ширине 100 м. Впрочем, эти поселения многослойны, поэтому трудно сказать, были ли застроены их площади в VI—VII вв.

На всех колочинских поселениях раскопаны пока сравнительно небольшие участки. На селище у д. Смольянь открыто пять жилищ, составлявших компактную группу, вокруг которой на значительном пространстве других жилищ не было. По-видимому, комплекс из четырех-пяти жилищ и хозяйственных строений принадлежал патриархальной общине, ведущей в той или иной мере нераздельное хозяйство. Однако на поселении Лавриков Лес выявлено четыре рассредоточенных жилища (табл. VIII, 22).

Жилищами колочинских памятников были полуземлянки, квадратные или прямоугольные в плане, размерами от 3×3 до 4×4 м при глубине котлована

0,3—0,8 м, с опорным столбом в центре пола и открытым очагом (табл. VIII, 23—26). Планировка жилищ, несмотря на встречающиеся отклонения, была весьма устойчивой. Очаг размещался в средней части жилища вокруг опорного столба, часто между одной из стен и центральным столбом и, как правило, в южной половине постройки. Вход устраивался с южной стороны.

Вдоль стен котлованов жилищ имеются ямы, свидетельствующие о столбовой конструкции стен. В двух жилищах на поселении Смольянь стены были сделаны из плетня, обмазанного глиной. Центральный столб поддерживал кровлю, которая была, очевидно, четырехскатной или конической. Отдельные жилища, возможно, имели и срубные стены, хотя достоверные их остатки раскопками не зафиксированы.

Такие полуземлянки с центральным столбом и очагом посредине пола открыты на многих поселениях днепровского левобережья (Белокаменка, Будки, Воробьевка, Заярье, Киреевка, Колодезный Бугор, Лавриков Лес, Левкин Бугор, Смольянь и т. д.) и заходят на правый берег Днепра (Колочин, Тайманово, Нижняя Тощица).

Полуземлянки столбовой конструкции с очагами в центре открыты на двух памятниках тушемлинско-банцеровской культуры (Городище и Дедиловичи), однако они сочетаются здесь с наземными домами, типичными для данного культурного региона. Эти полуземляночные жилища, очевидно, свидетельствуют об инфильтрации колочинского населения в северо-западном направлении.

Не исключено, что подобную инфильтрацию отражают аналогичные полуземляночные жилища, открытые на отдельных поселениях пеньковской культуры. Полуземлянки с опорным столбом и очагом в центре обнаружены на поселении Хитцы, расположенном на пограничье колочинской и пеньковской культур. Такое же жилище было на селище Луг 1.

Наоборот, полуземлянки с типично славянским интерьером, т. е. с печью, расположенной в углу, и без опорного столба в центре, открыты на некоторых

#### Карта 6. Распространение памятников колочинского типа и мощинской культуры

*a* — памятники колочинского типа; *b* — памятники мощинской культуры (городища, селища, курганные могильники, грунтовые могильники); *e* — памятники типа Тушемли — Банцеровщины; *z* — памятники пражско-пеньковского типа; *d* — поселения пражско-корчакского облика; *e* — поадвельяковские поселения

1 — Тайманово; 2 — Новый Быхов; 3 — Нижняя Тощица; 4 — Щатково; 5 — Гряда; 6 — Шарейки; 7 — Слобода; 8 — Юревичи; 9 — Колочин; 10 — Демьянки; 11 — Макиши; 12 — Владимирова; 13 — Смольянь; 14 — Белокаменка; 15 — Мансурово; 16 — Усох; 17 — Глажево; 18 — Хохлов Вир; 19 — Макча; 20 — Кветуль; 21 — Посудичи; 22 — Яковлевичи; 23 — Суворово; 24 — Целиков Бугор; 25 — Смячь; 26 — Колодезный Бугор; 27 — Стрелица; 28 — Заярье; 29 — Левкин Бугор; 30 — Чаплище; 31 — Артюховка; 32 — Раковая Сечь; 33 — Большие Будки; 34 — Комаровка; 35 — Груновка; 36 — Суджа; 37 — Казаць Локня; 38 — Княжий; 38a — Картамышево I, II; 38b — Песчаное; 39 — Авдеево; 40 — Курск; 41 — Воробьевка; 41a — Жерновец; 41b — Таазово; 41c — Букреевка-2; 41d — Каменево 2; 42 — Лебяжье; 43 — Воротынцево; 44 — Синюково; 45 — Зайцево; 46 — Федяшево; 47 — Дуна; 48 — Акиншинское; 49 — Поречье; 50 — Щепилово; 50a — Сенево; 51 — Сатянки; 52 — Супруги; 53 — Огубское; 54 — Дубровка; 55 — Почепок; 56 — Шаньково; 57 — Спас-Перекша; 58 — Мощины; 59 — Николо-Ленивец; 60 — Свиухово; 61 — Дюкино; 62 — Дубосище; 63 — Серевск; 64 — Ленское

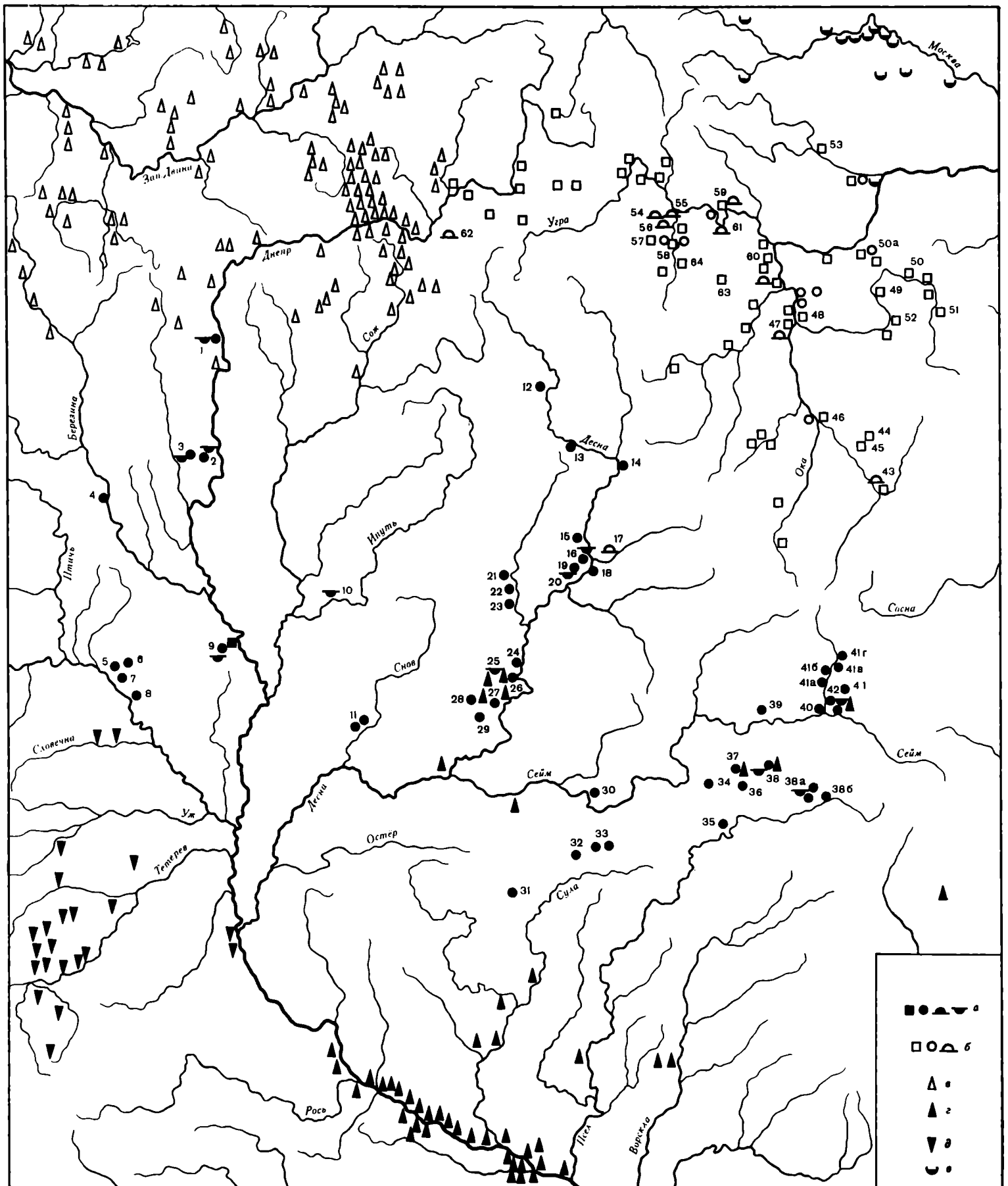



колочинских поселениях (Стрелица, Целиков Бугор, Щатково) и, по-видимому, отражают процесс славянского прощиконовения в южные районы Верхнего Поднепровья.

Хозяйственные ямы выявлены на всех исследованных колочинских селищах. Весьма характерны округлые в плане ямы-погребка с почти отвесными стенками и горизонтальным дном. Диаметры их 0,6—1,5 м, глубина — 0,4—0,8 м. Встречаются также колоколовидные ямы.

Погребальные памятники колочинской культуры представлены исключительно грунтовыми могильниками с захоронениями по обряду трупосожжения. Известны крупные кладбища, насчитывающие несколько десятков, а иногда и сотни погребений. В Лебяжьем исследовано 110 могил, но по подсчетам Ю. А. Липкина их было не менее 250. В Новобыховском могильнике раскопано более 40 погребений, но всего их было, как предполагает исследователь памятника Л. Д. Поболь, несколько сотен. В могильнике Тайманово, датированном II—VIII вв., раскопано 165 захоронений, однако трудно сказать, сколько погребений относится к третьей четверти I тысячелетия н. э. В основном же могильники были сравнительно небольшими и состояли из одного — трех десятков захоронений.

Сожжение умерших всегда происходило на стороне. Для захоронений остатков кремации, собранных с погребальных костров, устраивались круглые или удлиненные ямы диаметром 0,3—1 м, в очень редких случаях — до 1,8 м. Глубина их 0,1—0,65 м. Ямы заполнялись пережженными костями, золой, углем. Как правило, сожженные кости перемешаны с остатками погребального костра. В могильниках Княжий, Лебяжье, Новый Быхов и Нижняя Тошица зафиксированы и очищенные от золы и углей захоронения.

Встречаются как урновые, так и ямные (безурновые) погребения. Известны могильники, где урновые захоронения составляют сравнительно небольшой процент (Новый Быхов — 7,4%, Тайманово — 12%, Усох — 17%), а на ряде кладбищ их не оказалось вовсе. С другой стороны, в Лебяжинском могильнике половина погребений — урновые, а в Княжинском — свыше 80%. Единичные захоронения накрыты перевернутым вверх дном сосудом. Во многих захоронениях отмечены обломки глиняных горшков.

Вещевой инвентарь могильников очень скуден. Обнаружены предметы украшений, пряжки, глиняные пряслица, а из могильника Княжий происходят два железных копья.

Некоторые исследователи полагают, что среди памятников колочинского типа имеются и курганные захоронения. При раскопках курганов около с. Демьянки на берегу Ипути действительно были обнаружены погребения с глиняными сосудами колочинского типа (Соловьева Г. Ф., 1967б, с. 187—198). Однако анализ материалов этих раскопок показывает, что подкурганые погребения с колочинскими горшками не имеют отношения к курганным насыпям. Все три кургана (1, 2 и 14), под которыми были открыты эти захоронения, были насыпаны только в XI в. для трупоположений на ритуальных кострищах (Седов В. В., 1970б, с. 134). Курганы в Кветуни обычно относят тоже к V—VII вв. (Артишевская Л. В., 1963, с. 85, 86). Но недавно Е. А. Горюнов на основе изучения

архивной документации показал, что ямы с колочинской керамикой под курганами — не погребения, они связаны с разрушенным поселением III—V вв.

Вся керамика из памятников колочинского типа изготовлена без помощи гончарного круга. Наибольшее распространение получили горшкообразные сосуды четырех типов:

Тип 1. Тюльпановидные сосуды со слегка расширенным туловом, слабо намеченной шейкой и чуть отогнутым венчиком (табл. IX, 6, 7, 9). Они встречаются по всему ареалу колочинских и тушемлинско-банцеровских древностей.

Отдельный вид сосудов этого типа составляют горшки, близкие к тюльпановидным, но имеющие более заметные плечики.

Тип 2. Цилиндро-конические сосуды с цилиндрической или почти цилиндрической верхней частью и усеченноконической нижней. Переход от верхней части к нижней приходится на середину горшков, иногда — ниже середины высоты, и бывает как резким, так и закругленным (табл. IX, 2—5, 10). Такие сосуды бытовали на той же территории, что и керамика типа 1.

Тип 3. Ребристые сосуды, по форме занимающие среднее положение между цилиндро-коническими и биконическими. Верхняя и нижняя части их усеченноконические, но диаметр венчика заметно превышает поперечник днища. Сосуды обычно низкие широкие (табл. IX, 8). Они более характерны для Колочинского региона, хотя изредка встречаются и на Смоленщине, и в северной Белоруссии.

Тип 4. Банковидные и конусовидные сосуды. Они почти совсем не профилированы. Преимущественно распространены на памятниках тушемлинско-банцеровского облика, хотя в небольшом количестве встречаются на некоторых колочинских поселениях и в погребениях.

Кроме горшков, на колочинских памятниках обычны миски, глиняные сковороды и диски. Последние в древностях типа Тушемли—Банцеровщины не получили распространения, а миски там встречаются в очень небольшом количестве. На колочинских памятниках известны миски ребристые, биконические и цилиндро-конические. Цилиндро-конические бытуют по всему Верхнему Поднепровью и Подвинью, а ребристые и биконические распространены исключительно на памятниках колочинского типа.

Среди прочих находок довольно часты глиняные пряслица биконической и иных форм (табл. VIII, 7, 9—11, 20). Из железных предметов бытового назначения при раскопках найдены ножи, шилья, различные железные кольца. На городище и селище Колочин обнаружены железные рыболовные крючки, обломок косы, пешня, долото, наконечники копий и дротиков (табл. VIII, 13, 17, 18). Из Тайманова происходит фрагмент железного сошника. В Колочине найден клад, в составе которого было четыре серпа с дугообразно изогнутой рабочей частью (табл. VIII, 21). На селище Смольянь обнаружено звено удила. Наконечники копий встречены в Княжинском могильнике. Из поселения Хохлов Вир происходит трехлопастный наконечник стрелы с уступом при переходе от острия к черенку. Он важен для хронологии колочинских древностей, поскольку подобные наконечники были распространены лишь во второй половине VI—VII в.

Более многочисленны металлические принадлежности одежды и украшения. В одном из жилищ поселения Целиков Бугор найдена бронзовая квадратная пряжка с округлыми выступами на углах. По северокавказским аналогиям она датируется V—VIII вв. (*Горюнов Е. А.*, 1971, с. 42—46, рис. 14). Из Посудичей происходит бронзовая пластина с резным решетчатым орнаментом, имеющим аналогии на памятниках третьей четверти I тысячелетия н. э. в Подунавье и на Боспоре. Наиболее вероятной датой этой находки считается VI в. (*Амброс А. К.*, 1970, с. 73, рис. 2, 7). В могильнике Смячь найдены железная овальная пряжка с длинным, загнутым на конце язычком и бронзовая круглая бляшка с зубчатым краем и со шпеньком, имеющие аналогии в древностях V—VI вв. (*Горюнов Е. А.*, 1974б, с. 121, рис. 1). При раскопках Колочинского городища обнаружены небольшие бронзовые трапециевидные привески, украшенные пунсоным орнаментом. Трапециевидные привески встречены в Лебяжинском могильнике и на поселении Воробьевка. В Княжинском могильнике найдены две железные пряжки (табл. VIII, 8, 12) и бронзовое толстопроволочное колечко. Четыре поясные пряжки происходят из Лебяжинского могильника (табл. VIII, 1, 2). Среди них есть В-образные пряжки, относящиеся к V—VII вв. На поселении у с. Большие Будки в верховьях Сулы встречен бронзовый браслет с утолщенными орнаментированными концами, относящийся к VI в. (*Ильинская В. А.*, 1968, рис. 3). Фрагменты браслетов с утолщенными концами обнаружены также в нескольких погребениях Лебяжинского могильника и в могильнике Усох.

Интересные вещи происходят из могильника в Кветуни (*Аргишевская Л. В.*, 1963, с. 94, 95, рис. 6). Бронзовая литая пряжка состоит из овального кольца, орнаментированного насечками, и фигурного основания, украшенного геометрическими линиями и рубчатыми насечками (табл. VIII, 16). Она имеет аналогии в дунайских древностях VII—VIII вв. Однако, как показал А. К. Амброс, эта пряжка и подобные ей верхнеднепровские изделия являются произведениями местных мастеров, работавших в контакте с ремесленниками Подунавья (*Амброс А. К.*, 1970, с. 73, 74).

На том же памятнике найдены щитковая фибула с перекладинами (табл. VIII, 14), которая имеет прибалтийские аналогии V—VI вв., бронзовая круглая и плоская бляшка со шпеньком, обломок проволочного браслета и крестообразная бляшка с ромбообразным углублением, заполненным красной эмалью (табл. VIII, 15). Предметы с выемчатой эмалью неоднократно встречены в ареале памятников колочинского типа, но не составляют особенности этого ареала. Подобные украшения известны на обширной территории от юго-восточного побережья Балтийского моря на северо-западе до Среднего Поднепровья и Окского бассейна на юге и востоке. Поэтому их характеристику целесообразнее сделать после описания туземлинско-банцеровских и мощинских древностей, для которых предметы с выемчатой эмалью так же обычны, как и для Колочинского региона.

На колочинских поселениях и в могильниках, находящихся в южных районах их ареала, обнаружены предметы, известные по среднеднепровским кладкам типа Мартыновского и пеньковским поселениям. В Лебяжинском могильнике найдены пряжка с обоймой,

серповидная бляшка с округлым вырезом и двумя острыми уголками, прорезные бляшки, прорезная наклад-ка на ремень (табл. VIII, 3—6). Все они имеют близкие аналогии в кладах VI—VII вв. — Мартыновском, Новосуджанском, Хацкинском.

В области распространения колочинских памятников найдены и пальчатые фибулы (карта 5), которые, как и появление здесь полуземляночных жилищ с печью в углу и глиняных сосудов пражско-пеньковского облика, свидетельствуют, видимо, об инфильтрации сюда славянского (антского) населения.

На основе вещевых находок колочинские древности относят к V—VII вв. Поселение Смольянь датировано при помощи радиоуглеродного анализа концом VI—началом VII в. (*Третьяков П. Н.*, 1966, с. 259).

Основой хозяйства племен, оставивших колочинские древности, как свидетельствуют находки, были земледелие и скотоводство. Охота, рыбная ловля и иные промыслы, очевидно, имели второстепенное значение. Уровень экономического и общественного развития колочинского населения был таким же, как и у племен корчакской и пеньковских культур. Правда, в Колочинском ареале не выявлено таких укрепленных ремесленных центров, как Пастырское или Зимновское городища.

Происхождение культуры типа Колочина во всех деталях пока не исследовано, но несомненно, что она имеет местные корни в древностях днепровского левобережья предшествующего времени. С позднесарубинецкими древностями колочинские памятники генетически связаны самыми существенными культурными элементами — на основе керамического материала и домостроительства. Прямоугольные полуземлянки столбовой конструкции с центральным опорным столбом и очагом в средней части ведут свое начало от позднесарубинецкой культуры днепровского левобережья. Для поселений этой культуры они не менее характерны, чем для селищ колочинского типа. Эволюционное развитие основных типов глиняной посуды колочинского облика из позднесарубинецких убедительно прослежено П. Н. Третьяковым и Е. А. Горюновым (*Третьяков П. Н.*, 1974, с. 40—118; *Горюнов Е. О.*, 1975б, с. 42—50). Топографические условия расположения позднесарубинецких и колочинских поселений абсолютно идентичны. Во многом сходен и погребальный обряд тех и других племен. Незначительные различия, которые выявляются при сравнительном анализе колочинских и позднесарубинецких древностей Подесенья и Гомельско-Могилевского поречья Днестра, могут быть обусловлены временными мотивами.

П. Н. Третьяков, проводивший большие полевые исследования в Подесенье и обобщивший все известные здесь материалы I тысячелетия н. э., относит колочинские памятники к славянским. Основанием для этого, по мнению исследователя, служит некоторое сходство колочинских древностей с достоверно славянской культурой правобережной Украины, что проявляется в топографии поселений, устройстве полуземляночных жилищ, распространении грунтовых могильников и курганов с захоронениями по обряду трупосожжения, в близости глиняной посуды (*Третьяков П. Н.*, 1966, с. 259—264). Отсюда делается вывод о славянстве и сарубинецкой культуры, эволюционно связанной с деснинскими древностями первой половины I тысячелетия н. э.

Однако общие элементы колочинских памятников и древностей типа Корчака и Пеньковки весьма второстепенны. Так, действительно, для тех и других поселений характерны полуземляночные жилища, но их строение, отопительные устройства и интерьер настолько различны, что не может быть речи о какой-либо взаимосвязи между колочинским и корчакско-пеньковским домостроительством. Относительно керамики можно говорить о близости лишь отдельных глиняных сосудов колочинских памятников с пражско-корчакскими или пражско-пеньковскими. В целом это совершенно различные комплексы: ведущие формы сосудов их существенно отличны друг от друга. Керамика памятников колочинского типа, как отмечалось выше, идентична глиняной посуде тушемлинско-банцеровских древностей. Поэтому вопрос о месте колочинской керамики и о ее происхождении нельзя решать изолированно от проблемы генезиса тушемлинской глиняной посуды.

П. Н. Третьяков считает также, что если зарубинецкая культура оставлена славянскими племенами, то и связанные с ней древности середины и третьей четверти I тысячелетия н. э. в левобережной части Верхнего Поднепровья принадлежали славянам (Третьяков П. Н., 1970, с. 53—60). Концепции П. Н. Третьякова придерживаются и некоторые другие археологи.

Однако ни П. Н. Третьяков, ни его последователи не могут показать эволюционную преемственность между колочинскими древностями и более поздними материалами VIII—IX вв., достоверно принадлежащими славянам. П. Н. Третьяков завершает свои построения утверждением, что к исходу третьей четверти I тысячелетия н. э. верхнеднепровская и деснинская культура «приобрела все особенности, характерные для раннего славянского средневековья» (Третьяков П. Н., 1974, с. 49). Между тем, в действительности колочинские древности на позднем этапе развития не похожи на роменские и не приобретают какие-либо черты, характерные для последних.

В решении вопроса об этнической принадлежности культуры типа Колочина существенно то, что она отлична от более поздних славянских культур Поднепровья. Колочинская культура прекратила свое существование, очевидно, в VIII в. Именно в это время на ее территории распространяются поселения роменской культуры, характеризующиеся своеобразной, весьма отличной от колочинской глиняной посудой и полуземляночными жилищами со специфически славянским интерьером.

На этом основании при ретроспективном подходе к археологическим материалам колочинские древности должны быть отнесены к дославянскому населению. Археология не может непосредственно ответить на вопрос, на каком языке говорили племена, оставившие эти древности. Лингвистический анализ водных названий Верхнего Поднепровья, выполненный специалистами, показывает, что вся эта территория, вплоть до Припяти и Сейма на юге, с отдаленной древности до I тысячелетия н. э. включительно была заселена балтами (Топоров В. Н., Трубачев О. Н., 1962, с. 159—173, 232—242). Ряд косвенных данных археологии также свидетельствует в пользу принадлежности колочинского населения к балтской этноязыковой группе (Седов В. В., 1970б, с. 8—62).

## Культура типа Тушемли — Банцеровщины

Севернее колочинского ареала, на территории Смоленского Поднепровья, Полоцко-Витебского Подвинья, верхних течений Березины и Вилии в середине I тысячелетия н. э. жили племена, оставившие памятники типа городища Тушемля на Смоленщине и городища Банцеровщина под Минском (карта 7). Юго-западнее памятники того же облика распространены, по-видимому, в верхнем течении Немана и на левых притоках Припяти. Однако здесь они пока известны лишь по разведывательным изысканиям.

Эти древности Смоленского Поднепровья исследователи обычно относят к тушемлинской культуре, а белорусские археологи называют их банцеровскими. Какого-либо различия между этими чисто территориальными группами нет. Тушемлинские и банцеровские древности характеризуются одинаковой глиняной посудой, однообразным домостроительством и единым погребальным обрядом, единой материальной культурой. Выделяет эти древности прежде всего специфический керамический материал, который уже получил характеристику в разделе, посвященном колочинским памятникам. Глиняная посуда, как отмечалось выше, объединяет памятники типа Колочина и древности тушемлинско-банцеровского облика в единую культурную группу. Однако домостроительство тушемлинско-банцеровских поселений существенно отлично от колочинского.

Обстоятельное изучение памятников рассматриваемого типа началось в 50-х годах, хотя отдельные материалы были получены еще в 20—30-годах XX в. В 1954 г. экспедиция под руководством П. Н. Третьякова приступила к планомерным исследованиям древностей I тысячелетия н. э. в Смоленском Поднепровье. Были изучены городища Тушемля, Слобода-Глушица, Городок, Прудки, Лахтево, Вошкино, Асташково и селище у д. Устье. Керамика, найденная в верхних напластованиях этих памятников, оказалась весьма своеобразной, что позволило П. Н. Третьякову объединить их в культурную группу, названную по первому наиболее изученному объекту тушемлинской, и датировать третьей четвертью I тысячелетия н. э. (Третьяков П. Н., Шмидт Е. А., 1963, с. 3—133).

Тогда же П. Н. Третьяков указал на сходство тушемлинских древностей с материалами Банцеровского городища, раскопки которого были проведены еще в 1926 г. С. А. Дубинским (Дубинский С. А., 1927, с. 360—367).

После исследований городища Тушемли на Смоленщине большие работы по выявлению и изучению подобных древностей в бассейнах Днепра и Западной Двины произведены Е. А. Шмидтом. Он раскопал целиком городища Акатово и Демидовка и частично городище Близнаки. Параллельно проводились раскопки на селищах у деревень Шугайлово, Кислая, Куприно, Заозерье, были выявлены и исследованы грунтовые могильники (Шмидт Е. А., 1963б, с. 51—67; 1966, с. 193—204; 1969, с. 129—144; 1970б, с. 63—69; 1972б, с. 3—46; 1980, с. 89, 90).

В 60-х годах были начаты планомерные изыскания поселений на территории Белоруссии. А. Г. Митро-

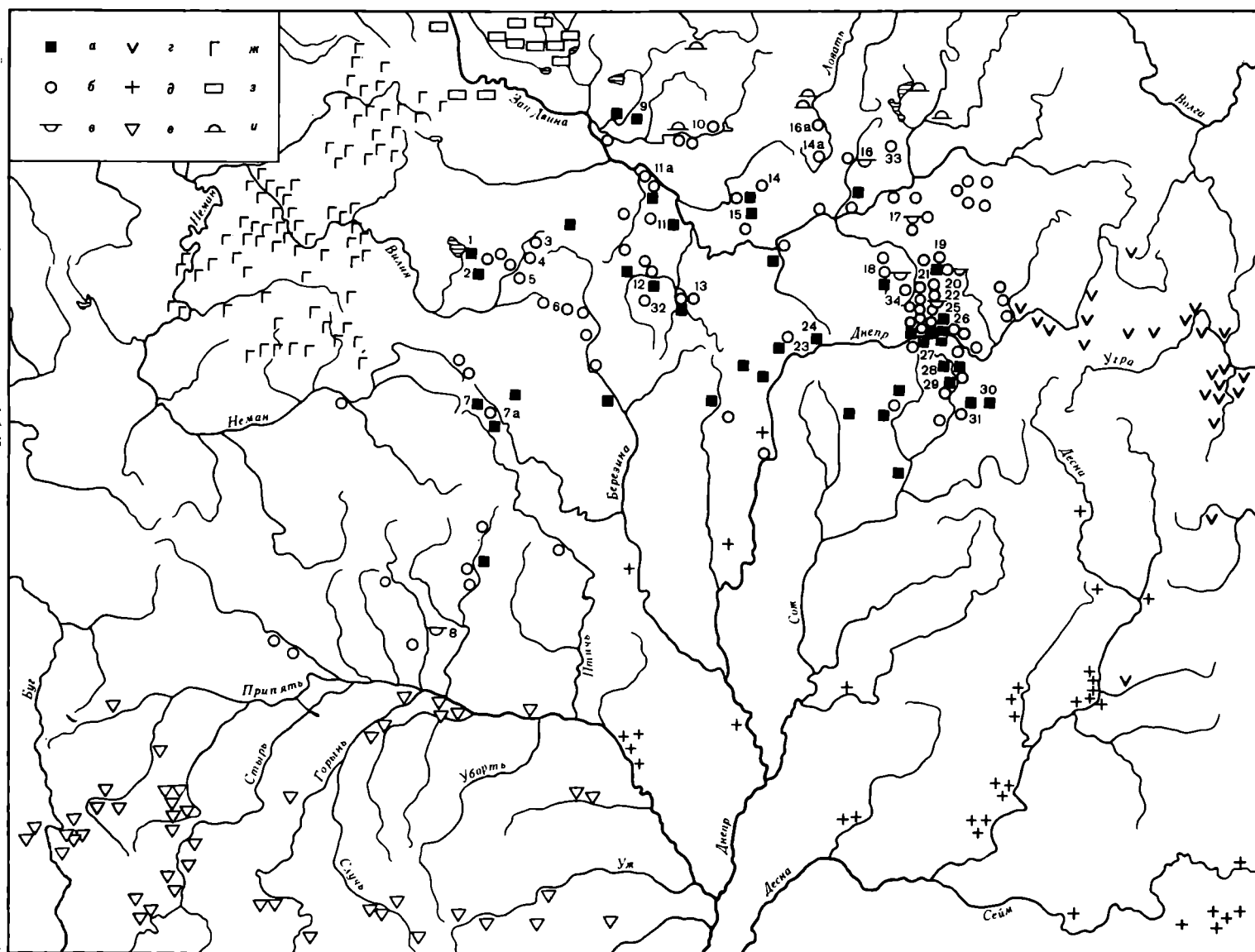

Карта 7. Распространение памятников типа Тушемли — Банцеровщины

*a — e* — памятники типа Тушемли — Банцеровщины (*a* — городища; *b* — селища; *e* — могильники); *г* — памятники мощинской культуры; *д* — памятники колочинского типа; *e* — памятники пражско-корчакского типа; *ж* — восточнолитовские курганы; *з* — памятники латгалов; *и* — длинные курганы VI—VII вв.

1 — Некасецк; 2 — Городище; 3 — Варганы; 4 — Ревячки; 5 — Малышки; 6 — Дедиловичи; 7 — Банцеровщина; 7а — Заславль; 8 — Виртки; 9 — Урагово; 10 — Шулятино; 11 — Заговалино; 11а — Прудки; 12 — Кострица; 13 — Лавки; 14 — Бураково; 14а — Дорохи; 15 — Зароново; 16 — Узмень; 16а — Жабино; 17 — Шугайлово; 18 — Заозерье; 19 — Холм; 20 — Акатово; 21 — «Курлын» у д. Кислая; 22 — Кислая; 23 — Черкасово; 24 — Германы; 25 — Близнаки; 26 — Вязовенка; 27 — Демидовка; 28 — Лахтево; 29 — Тушемля; 30 — Городок; 31 — Устье; 32 — Боровно; 33 — Речане; 34 — Жолнерово

фанов провел большие раскопки на селище Замковая Гора близ д. Дедиловичи в бассейне Березины. Разведывательно-раскопочные работы велись этим исследователем на селищах Городище и Некасецк в бассейне Вилии, на городище Боровно под Лещелем и в других местах (Митрофанов А. Г., 1966, с. 218—235; 1969, с. 240—261; 1977, с. 412; 1978, с. 84—117; 1979, с. 443; 1980, с. 107—111; Очерки, 1970, с. 241—254).

В северной Белоруссии поселения тушемлинско-банцеровской культуры обследовались минскими ар-

хеологами. Небольшие раскопки на селищах близ д. Варганы в верховьях Ловати и в бассейне Каспли вел Г. В. Штыхов (Штыхов Г. В., 1971, с. 50; 1979, с. 448, 449).

Городища Кострица и Заговалино с отложениями тушемлинско-банцеровского облика исследовал К. П. Шут (Шут К. П., 1969, с. 31—42). Городище Замошье в Полоцком р-не копал В. И. Шадыро (Шадыро В. И., 1978, с. 427, 428).

Л. Д. Поболь в течение нескольких лет начиная с 1967 г. исследует многослойный памятник Тайманово в Быховском р-не Могилевской обл. Поселение и бескурганый могильник датируются в целом II—IX вв. и содержат слой и захоронения тушемлинско-банцеровской культуры (Очерки, 1970, с. 229—241; Поболь Л. Д., 1980, с. 367).

Несколько селищ тушемлинско-банцеровской культуры выявлено В. Б. Перхавко во время разведывательных работ в левобережной части Припятского бассейна (Перхавко В. Б., 1977, с. 413, 414; 1978а, с. 422).

Памятники этой культуры известны и в южных районах Псковской обл. Наиболее интересны среди них селище и грунтовой могильник близ оз. Узмень в 3 км к северо-западу от пос. Усвяты, раскапываемые в течение нескольких лет Р. С. Минасяном (Минасян Р. С., 1972, с. 112—117; 1979, с. 169—185).

Наиболее многочисленны из памятников тушемлинско-банцеровской культуры открытые поселения — селища. Они устраивались по берегам рек или озер, обычно на невысоких песчаных останцах или холмах, или занимали пологие склоны коренного берега.

Форма и размеры селищ часто зависят от конфигурации местности, избранной для поселения. Площадь их различна: от 0,4—0,6 до 7—8 га. Большинство обследованных селищ имело площадь 1—2 га, т. е. это были сравнительно крупные поселения, выделяющиеся среди синхронных поселений лесной зоны Восточной Европы.

Система застройки поселений не установлена. Селища, как правило, имеют незначительный по толщине культурный слой, часто давно распахиваемый. Жилищами были наземные постройки.

На Смоленщине жилые постройки имели столбовую конструкцию. В плане они четырехугольные, площадь 15—20 кв. м. Очаги представляли собой овальное углубление в полу. Изредка очаги выкладывали камнями или фрагментами глиняной посуды. Такие же жилища характерны и для других регионов. На селище Узмень исследованы круглые очаги (диаметр 1,1 м), один из которых был сложен из прокаленных камней, другой — обмазан глиной. В большинстве случаев очаги располагались посередине жилища. Рядом иногда находилась хозяйственная яма (табл. X, 15).

На некоторых поселениях Белоруссии наряду с постройками столбовой конструкции исследованы наземные срубные дома. На селище близ д. Городище А. Г. Митрофанов раскопал больше двух десятков наземных жилищ столбовой и срубной конструкции. Поселение располагалось на пологом склоне возвышенности. Жилища своими основаниями были врезаны в склон так, что стенки, обращенные к вершине холма, были углублены в грунт на 0,4—0,5 м, а противоположные оставались целиком наземными. Только одно из жилищ оказалось опущено в грунт на 7—10 см. Девять построек имели столбовую конструкцию, остальные были срубными (рублены в обло из бревен толщиной до 0,2—0,25 м).

Все постройки имели в плане четырехугольные очертания. Их размеры от 3×4 до 4×5 м, и только одно жилище было значительно меньше — 2,2×1,8 м. В пяти домах исследованы очаги, располагавшиеся посередине пола. Форма их овальная, размеры — до 1,6×1,3 м. Углубления выложены мелкими камнями и сверху промазаны слоем глины. В большинстве жилищ выявлены остатки печей-каменок, об устройстве которых из-за плохой сохранности ничего неизвестно. Интересно, что печи-каменки находились чаще всего не посередине, а в углу жилищ.

Жилища хорошей сохранности исследовались также на селище Дедиловичи. На его поверхности зафиксировано не менее 300 ям-западин, которые, как показали раскопки, являются следами жилищ, углубленных в грунт. Поселение было устроено на относительно крутом склоне холма, и обитатели его, чтобы получить горизонтальную площадку для пола жилищ, вынуждены были врезать свои жилища в грунт. Земля, выброшенная из котлована жилищ, использовалась для устройства террасок, на которых размещались хозяйственные строения. Дома ставились рядами на небольшом расстоянии друг от друга,

и индивидуальные терраски сливались между собой.

Все жилища имели четырехугольные очертания, их размеры колебались от 2,7×3 до 3×3,5 м. Стенки домов, обращенные к вершине холма, опускались в грунт на 1,5—2 м, противоположные — всего на 0,15—0,2 м, а иногда не углублялись вовсе. Все жилища были срубными. Толщина бревен до 25—30 см. Ориентировка жилищ зависела от направления склона.

Очаги зафиксированы только в четырех жилищах. В 35 из 47 исследованных построек открыты печи-каменки. Все они сложены из специально обколотых гранитных камней без применения связующего раствора. Своды выкладывались из таких же камней с использованием каменных клиньев. Основания печей округлых или овальных очертаний имели в поперечнике 0,85—1,5 м. Высота печей 0,55—0,75 м.

Очаги и печи-каменки располагались на Дедиловичском поселении в углу жилищ. Исследователь памятника отмечает, что эти жилища имеют ближайшие аналогии в домостроительстве славянского населения, представленного корчакскими и пеньковскими древностями. Однако прием опускания нижних венцов жилищ в грунт у населения селища Дедиловичи обусловлен лишь вынужденными обстоятельствами, а не традиционен, как у славян южных областей Поднепровья.

На ряде поселений тушемлинско-банцеровской культуры жилые постройки сопровождалась хозяйственными сооружениями. Чаще всего это были ямы-погребя усеченноконической или колоколовидной формы.

Большинство селищ не связано с городищами и расположено отдельно от них. Некоторые поселения располагались около городищ, служивших убежищами. Постоянно люди здесь не жили. Городища-убежища возникают в лесной зоне Поднепровья и в Подвинье с середины I тысячелетия н. э. При их сооружении часто использовались старые заброшенные городища, функционировавшие в раннем железном веке. На них строились дополнительные укрепления — земляные валы, охватывавшие кольцом всю площадку, и еще два-три вала на склонах.

Наиболее полно изучено одно из самых типичных городищ-убежищ — Тушемля, расположенная в верховьях Сожа (Третьяков П. Н., Шмидт Е. А., 1963, с. 59—70). Городище размещалось на продолговатом мысе, ограниченном двумя оврагами. Овальная площадка убежища занимала около 800 кв. м. Ее защищали по периметру два земляных вала с деревянными оградками на вершинах. Со стороны плато были устроены еще три земляных вала с такой же бревенчатой оградой по верху (табл. X, 13, 14).

На площадке убежища, по ее периметру с внутренней стороны укреплений, находилась длинная замкнутая постройка столбовой конструкции. Основой ее стен служили массивные, поставленные с интервалами 2,2—2,5 м столбы-стояки, в пазы которых были впущены концы горизонтально положенных бревен. Такой же была конструкция стен, построенных на вершинах земляных валов.

Ширина постройки 4—4,5 м. Поперечными стенками она подразделялась на отдельные помещения размерами около 4×6 м. Семь или восемь из них имели в середине очаги, выложенные камнями, остальные, очевидно, использовались для хозяйственных нужд.

Перекрытие постройки двускатное, при этом его наружный скат был более коротким и крутым. На массивные стропила клали толстые прутья и на них насыпали толстый слой земли. По-видимому, эта кровля «сливалась» с земляной насыпью, очерчивавшей площадку городища. Вход на площадку был устроен с западной стороны — ворота шириной всего 1,25 м. Отсюда дорожка шла ко второму рву, по дну которого можно было, обогнув городище с севера, выйти за пределы убежища.

Внутренняя, свободная от построек площадка имела форму вытянутого овала размерами 20×10 м. В мысовой ее части находилось языческое святилище. Оно представляло собой круглую утрамбованную площадку диаметром 6 м, по краю которой по кругу стояли столбы, возможно, изображавшие языческие божества. В центре площадки находился более высокий и массивный столб — скорее всего изображение главного божества.

Такие же святилища открыты еще на двух городищах-убежищах — в Городке и Прудках, находящихся в том же районе Смоленщины. Другие городища подобных культовых сооружений не имели.

По-видимому, аналогичным Тушемлинскому было Банцеровское городище. С. А. Дубинский выявил в верхнем слое несколько каменных площадок, очевидно очагов, около которых, как и в Тушемле, находились глиняные сосуды, в том числе с обугленными зернами культурных растений (Мигрофанов А. Г., 1967, с. 243—261).

Некоторые городища-убежища имели своеобразную планировку. Так, убежище около д. Акатово состояло из трех площадок, разделенных оборонительными сооружениями. На двух из них располагались столбовые постройки, аналогичные тушемлинским, а третья, где постройки не обнаружены, по-видимому, служила для хозяйственных целей. На городище Демидовка столбовая постройка была не замкнутой, а полуовальной в плане (Шмидт Е. А., 1970б, с. 63—69).

Остатки многокамерной постройки того же типа, что и в Тушемле, были открыты на описанном выше Колочинском городище.

На основной части поселений тушемлинско-банцеровской культуры, очевидно, были распространены небольшие наземные жилища столбовой, реже срубной конструкции. Отапливались они очагами. Одно из таких жилищ изучено, в частности, на городище Боровно под Лепелем. Оно имело стены столбовой конструкции и очаг, сложенный из камней. Подобные постройки трудно уловимы при раскопках, поэтому пока весьма слабо изучены.

Погребальными памятниками тушемлинско-банцеровских племен были грунтовые могильники. Безраздельно господствовал обряд трупосожжения. Кремация умерших совершалась в стороне. Остатки сожжения, собранные на погребальном костре (немного кальцинированных костей, зола и угольки), помещались в неглубоких округлых ямках.

Могильники располагались на возвышенных местах, поблизости от поселений (Акатово, Узмень), а иногда непосредственно на краю селищ (Заозерье, Кислая, Шугайлово). В Акатовском могильнике раскопками вскрыто 20 захоронений. Иногда они были урновыми (есть случаи, когда урны перекрыты перевернутыми вверх дном сосудами), а иногда остатки

трупосожжений ссыпали прямо в ямку. Погребальные ямы имели усеченноконическую форму, их диаметры 0,3—0,5 м, глубина — до 0,6 м. Инвентарь в захоронениях почти отсутствует. Лишь в некоторых из них встречены небольшие куски бронзовых сплавов, бронзовые спиральки, трубочка и обломок браслета (Шмидт Е. А., 1962, с. 189—193).

В могильнике Узмень на раскопанной площади 872 кв. м зафиксировано 34 захоронения. Все они совершены по обряду трупосожжения на стороне. Остатки кремации с углем помещались в овальные или круглые ямки размерами от 10×5 до 50×38 см, глубиной не менее 25 см (верхние части погребальных ям оказались распаханными). Восемь погребений были урновыми, в них найдены нижние части глиняных сосудов или их фрагменты. В остальных случаях остатки трупосожжений были сыпаны непосредственно в ямки. Кроме того, прослежено еще пять ямок диаметром от 10 до 25 см и глубиной 8—18 см, наполненных углем без кальцинированных костей.

Большинство погребений были безынвентарными. Обломки бронзовой проволоки встречены в захоронениях 11 и 27, бронзовые проволочки, свернутые в колечки, — в погребениях 16 и 30. В погребении 31 найдены оплавленная синяя стеклянная бусина и витое бронзовое колечко с заходящими концами; в погребении 16 — глиняное биконическое пряслице, а в погребении 24 — железная посоховидная булава (Минаян Р. С., 1979, с. 176—180). Могильник и расположенное рядом селище датируются серединой и третьей четвертью I тысячелетия н. э.

Культурные напластования на поселениях тушемлинско-банцеровской культуры бедны находками. Наиболее многочисленны фрагменты керамики, изготовленной домашним способом без помощи гончарного круга. Самыми распространенными были сосуды горшкообразных типов тюльпановидной, биконической и усеченноконической форм (табл. XI, 1, 3, 7, 8, 10). Горшки больших размеров (иногда до 40—45 см в диаметре) предназначались для хранения продуктов, меньших размеров (до 25—30 см в диаметре) — для приготовления пищи. Эти сосуды лепились из глины с примесью дресвы. Часто внешняя поверхность их шероховатая от выступающих зерен дресвы. Цвет поверхности различный: серый, желтый темно-серый, грязно-коричневый. Орнамента нет.

Вторую, менее многочисленную группу керамики образуют мискообразные горшки и миски (табл. XI, 2, 9). Они выделяются и по характеру обработки поверхности — лощеной или подлощенной. Количество лощеной керамики на разных памятниках различно. Так, по подсчетам Е. А. Шмидта, на селищах она составляет не более 5% всех фрагментов глиняной посуды. На городищах-убежищах ее доля увеличивается, составляя 20—37%. Это различие обусловлено, очевидно, тем, что в убежища брали с собой наиболее ценные вещи и керамику. Замечено, что лощеная керамика чаще встречается на памятниках, расположенных в Днепровском бассейне. В северо-западной части ареала тушемлинско-банцеровских памятников такая посуда почти неизвестна.

Керамика тушемлинско-банцеровского облика встречена также в отдельных захоронениях длинных и синхронных с ними полусферических курганов (Старое Село под Витебском, Дорохи, Янкевичи).

В этой связи некоторые исследователи склонны думать, что для тушемлинско-банцеровских племен были характерны как грунтовые, так и курганные могильники (Митрофанов А. Г., 1978, с. 120, 121). Однако тушемлинские сосуды в смоленско-полоцких курганах встречаются наряду с типично славянской керамикой.

Помимо изготовления посуды глина использовалась для выделки других предметов: рыболовных грузил, пряслиц и бус. Наиболее распространены биконические пряслица с отверстием большого диаметра. Некоторые из них украшены циркульным или накольчатый орнаментом (табл. X, 7, 8, 11).

Многочисленные материалы свидетельствуют о развитии на поселениях железоделательного и железообрабатывающего ремесел, хотя железные предметы при раскопках довольно редки. Добыванием железа из болотных руд занимались почти на каждом селище, о чем говорят находки шлаков и кусочков руды, а в отдельных случаях — и остатков печей-домниц.

Ассортимент железных изделий на памятниках тушемлинско-банцеровского типа разнообразен. Из сельскохозяйственных орудий обычны серпы и серповидные ножи (табл. XI, 4, 5). На некоторых поселениях встречены ножи, шилья, топоры, косы, рыболовные крючки, подковообразные застезки, наконечники копий и стрел. На селище Слобода-Глушица и Демидовском городище найдены огнива в виде длинной трапецевидной пластины с кольцом сверху (табл. XI, 6).

Топоры, судя по находке на городище Кострица, принадлежат к типу узколезвийных с яйцевидной проушиной. Они находят аналогии в прибалтийских коллекциях VI—VIII вв. Среди серпов выделяются крупные и совершенные по форме из Тушемли, Дедиловичей и Кострицы. Это южный тип серпов, ведущий свое происхождение от скифского.

Встречаются на памятниках типа Тушемли—Банцеровщины и предметы вооружения. Среди них есть железные втульчатые наконечники копий нескольких типов, чаще — с пером листовидной или пламеобразной формы, имеющие многочисленные аналогии в литовских древностях V—VIII вв., и двушипные.

Обычны также находки железных наконечников стрел. Они трехлопастные и черешковые и имеют обширный регион распространения.

Обнаружены на тушемлинско-банцеровских памятниках и предметы снаряжения коня и всадника — удила, шпоры, пряжки. Шпоры найдены в Дедиловичах, Шугайлове и Неквасине. Все они с шипом и крючками на концах. С Банцеровского городища происходит фрагмент псалия.

Изделия из цветных металлов изготавливались, как и железные, на месте. На многих селищах найдены глиняные льячки, обломки тиглей с подтеками бронзы и литейные формочки. На селище у д. Шугайлово обнаружен набор литейных форм, сделанных из плитнякового известняка и предназначенных для изготовления трапецевидных подвесок и бус. Из поселений в Варганах и Витебске происходят литейные формочки для изготовления лунниц, характерных для VII—VIII вв.

Среди бронзовых предметов на памятниках Смоленщины часты височные кольца в виде небольших толстопроволочных браслетов с утолщенными кон-

цами (табл. X, 5). Эти украшения переключаются с однотипными браслетами, известными на широкой территории от Подунавья до Поволжья в середине и третьей четверти I тысячелетия н. э. Такие браслеты встречены на поселениях рассматриваемой культуры близ деревень Городище и Близнаки (табл. X, 10).

Простые бронзовые колечки обнаружены на селищах Некасецк и Дедиловичи. Обычны на поселениях трапецевидные привески и спиральки, входившие в состав ожерелий (табл. X, 9). Встречены также фрагменты шейных гривен (табл. X, 3), браслет (табл. X, 4), пряжки (табл. X, 1, 6).

Среди находок из цветных металлов выделяется найденный на городище Демидовка пояс с массивной серебряной пряжкой и 104 серебряными бляшками (табл. X, 2). Особый интерес представляет происходящая оттуда же массивная серебряная пряжка с овальным щитком, украшенным многовитковыми спиральями, вырезанными техникой «трехгранновыемчатой резьбы» (Шмидт Е. А., 1970б, с. 68, 69, рис. 4, 1). По мнению А. К. Амброза, эта находка наряду с комплексом предметов, обнаруженных в д. Хотыща в Могилевской обл., и некоторыми другими характеризует верхнеднепровский очаг художественной металлообработки (Амброз А. К., 1970, с. 70—74).

С городища Демидовка происходит бронзовая подвеска-лунница, украшенная красной эмалью. Она относится к усложненному варианту подвесок-лунниц с эмальями, известных по Мощинскому кладу. Вероятно, и некоторые другие предметы с эмальями, найденные в составе кладов или случайно в ареале древностей типа Тушемли—Банцеровщины, принадлежат племенам рассматриваемой культуры.

В состав ожерелий наряду с лунницами и спиральными провизками входили бусы: стеклянные с позолотой небольших размеров, иногда двойные или тройные, овальные глиняные, шаровидные янтарные.

На основе вещевых находок П. Н. Третьяков датировал городища и поселения типа Тушемли серединой и третьей четвертью I тысячелетия н. э. (Третьяков П. Н., 1966, с. 273—279). Белорусские археологи относят эти древности к VI—VIII вв. (Очерки, 1970, с. 241—255) или V—VIII вв. (Митрофанов А. Г., 1972, с. 150—163).

Важные для датировки рассматриваемых памятников предметы обнаружены на городище Демидовка. Так, дата упомянутой подвески-лунницы с эмалью по аналогиям определяется V — началом VI в. Фрагмент бронзовой двупластинчатой фибулы датируется VI — началом VII в. Гончарный серолощенный кубок, найденный в обломках, имеет дунайские аналогии V в. В целом комплекс вещей из Демидовского городища датируется V—VII вв. (Шмидт Е. А., 1970б, с. 69). Очевидно, к этому времени следует целиком относить культуру типа Тушемли—Банцеровщины. Однако некоторые поселения ее продолжали функционировать и в VIII столетии, о чем достоверно свидетельствуют находки сосудов тушемлинско-банцеровского типа в длинных курганах того времени.

В хозяйственной деятельности племен, оставивших рассматриваемые древности, ведущая роль, по-видимому, принадлежала земледелию. Об этом свидетельствуют и находки орудий труда (серпы, топоры,

зернотерки), и большое количество обгорелого зерна различных сельскохозяйственных культур (ячмень двурядный и многорядный, мягкая пшеница, рожь, просо, овес, горох, бобы), обнаруженного на городищах Банцеровщина, Демидовка и Близнаки. Господствовало подсечное земледелие. Это подтверждается споро-пыльцевыми исследованиями культурных напластований и грунтов из-под насыпей валов на городищах-убежищах. Имеются основания полагать, что наряду с подсекой в это время распространяется и пашенное земледелие. В пользу этого говорят появление более совершенных по форме серпов и находки жерновов на городище Тушемля. Орудия же обработки земли были, очевидно, деревянными и не дошли до нас.

Несомненно, развитым было в то время и скотоводство. На долю костей домашних животных приходится свыше  $\frac{3}{4}$  остеологического материала, собранного на поселениях тушемлинско-банцеровской культуры. Разводили все известные в настоящее время виды домашних животных. Среди них на первом месте стоят корова (свыше 40%) и свинья (32,7%). По сравнению с предшествующим периодом в Смоленском Поднепровье наблюдается заметный рост относительного количества крупного рогатого скота при некотором уменьшении доли лошади и свиньи. По-видимому, увеличение количества крупного рогатого скота было обусловлено улучшением возможностей его содержания в зимнее время, а уменьшение числа лошадей, потреблявшихся в пищу, связано с началом использования коня в качестве рабочего скота и как средства передвижения воинов-всадников.

Охота и рыбная ловля имели второстепенное значение. Основными объектами охоты были лось, кабан, медведь, куница, лисица и заяц. О рыболовстве свидетельствуют находки грузил, крючков, острог и блесны.

Тушемлинско-банцеровская культура была местной, развившейся из культур Верхнего Поднепровья и Подвинья периода раннего железного века. На материалах из верховьев Сожа это убедительно показал П. Н. Третьяков (*Третьяков П. Н., Шмидт Е. А., 1963, с. 3—129*). В начальный период существования тушемлинской культуры устанавливается полная преемственность ее с днепро-двинской, распространенной с VII в. до н. э. до IV—V вв. н. э. на той же территории Смоленского Поднепровья и в Полоцко-Витебском Подвинье (*Седов В. В., 1970б, с. 25—30*). Слабопрофилированная тушемлинская керамика эволюционно развивается из днепро-двинской. На ранних селищах тушемлинской культуры бытуют предметы, идентичные днепро-двинским: посоховидные булавы, пряслица, серпы, грузики «дьякова типа» и т. п. Преемственность между днепро-двинской и тушемлинской культурами проявляется и в домостроительстве: для той и другой характерны наземные дома столбовой конструкции с одинаковыми овальными очагами. Святилища тушемлинского типа, представлявшие собой круговые столбовые строения с большим столбом — изображением божества в центре, имеют прямые параллели в культовых постройках днепро-двинских племен. Все это неоспоримо свидетельствует о развитии тушемлинской культуры из днепро-двинской. Можно отметить еще, что культура типа Тушемли-Банцеровщины занимает целиком

территорию расселения днепро-двинских племен, причем северо-западные, северо-восточные и юго-восточные границы их ареалов почти совпадают.

Только на юго-западе ареал тушемлинско-банцеровских древностей значительно выходит за пределы территории днепро-двинской культуры, охватывая в верховьях Березины, Вилии и в северной части Припятского бассейна значительную часть, занятую в раннем железном веке племенами культуры штрихованной керамики.

В процессе формирования культуры типа Тушемли-Банцеровщины население восточной части ареала культуры штрихованной керамики, как свидетельствуют археологические материалы, не покинуло мест обитания. На основе исследований городищ, в частности Лабенского, Старорудицкого, Васильковского, А. Г. Митрофанов показал эволюционную смену культур. Период IV—V вв. был переходным, когда на поселениях наряду со штрихованной посудой, процент которой постепенно уменьшался, получали распространение гладкостенные сосуды — прототипы банцеровских. Постепенно последние приобретают господствующее положение (*Митрофанов А. Г., 1972, с. 155—162*). Сходство банцеровских памятников с тушемлинскими позволяет предполагать, что при этом процессе происходили передвижения племен: очевидно, инфильтрация потомков днепро-двинских племен в среду носителей культуры штрихованной керамики. Однако проследить это на конкретных материалах археологии пока не удастся.

Племена, оставившие памятники тушемлинско-банцеровского облика, принадлежали к балтской языковой группе. С одной стороны, в пользу этого говорит формирование культуры типа Тушемли-Банцеровщины на основе достоверно балтской днепро-двинской культуры. С другой стороны, что более существенно, отсутствует генетическая преемственность между рассматриваемыми древностями и следующими за ними по времени славянскими. Вопрос о балтоязычности тушемлинско-банцеровских племен подробно анализировался П. Н. Третьяковым, В. В. Седовым и Е. А. Шмидтом (*Третьяков П. Н., Шмидт Е. А., 1963, с. 29—32; Третьяков П. Н., 1966, с. 273—279; Седов В. В., 1970б, с. 48—53*).

В. Б. Перхавко попытался показать неславянский характер памятников типа Тушемли-Банцеровщины-Колочина на основе анализа украшений, орудий труда и предметов вооружения (*Перхавко В. Б., 1978б, с. 59—72; 1979, с. 40—55*). Оказалось, что большинство бронзовых изделий, наконечники копий, топоры, серпы и шпоры, найденные при раскопках этих памятников, принадлежат к типам, отличным от славянских и весьма характерным для верхнеднепровских балтских культур раннего железного века, а также для раннесредневековых древностей Латвии и Литвы.

Вместе с тем начиная с VI в. на территории расселения днепровских балтов, оставивших древности типа Тушемли-Банцеровщины-Колочина, отчетливо фиксируются славянские культурные элементы, свидетельствующие о начале инфильтрации славян в балтскую среду. Это проявляется прежде всего в распространении в разных пунктах Верхнего Поднепровья полуземляночных жилищ с типично славянским интерьером.



Жилища-полуземлянки с печью в углу при отсутствии опорного столба в центре исследованы археологами на двух поселениях среднего течения Десны — в Целиковом Бугре и на Стрелице (*Горюнов Е. А.*, 1972, с. 42—46; *Третьяков П. Н.*, 1974, с. 110—112). Оба поселения несомненно принадлежат к колочинской культуре, и большинство жилищ здесь составляют типичные колочинские дома — полуземлянки с центральным опорным столбом и очагом в срединной части. Очевидно, эти селища принадлежали местным балтам, к которым и подселались славяне. Керамический материал Целикова Бугра и Стрелицы не отражает славянского проникновения. Однако в том же регионе Подесенья на колочинских поселениях Заярье, Левкин Бугор, Лавриков Лес и Колодезный Бугор вместе с керамикой колочинского облика встречаются единичные сосуды, которые могут быть интерпретированы как пражско-пеньковские. По-видимому инфильтрация славян в этом регионе была немалочисленной.

Две полуземлянки с печами-каменками несомненно славянского облика были открыты на селище Щатково в нижнем течении Березины (*Очерки*, 1970, с. 170, 171).

В Могилевском Поднепровье жилые полуземлянки с печами-каменками в одном из углов исследовались на поселении Тайманово. Памятник этот многослойный, и исследователю его пока не удалось установить, когда здесь появляются славянские жилища (*Очерки*, 1970, с. 173). Не исключено, что часть полуземляночных построек, выявленных в 3 км южнее, на поселении Абидня, принадлежат к жилищам славянского типа. Этот памятник в основном относится к первой половине I тысячелетия н. э. (*Очерки*, 1970, с. 171—173). Среди раскопанных здесь полуземлянок основная часть по своему строению и интерьеру не может считаться славянской.

Славянское проникновение обнаруживается и в отдаленных от территории славян середины I тысячелетия н. э. северо-западных частях ареала днепровских балтов. Селище Дедиловичи (Замковая Гора) в Борисовском р-не Минской обл. (*Мигрофанов А. Г.*, 1966, с. 221—233; 1978, с. 94—99) свойственно сочетание наземного домостроительства с полуземляночными жилищами. Большая часть последних имела печи-каменки в одном из углов, меньшая — отапливалась очагами. Можно полагать, что славянский компонент на этом поселении составлял значительный процент. Однако в целом селище нельзя считать славянским, поскольку прочие этнографические элементы, в частности глиняная посуда, носят тушемлинско-банцеровский облик.

Больше половины исследованных жилищ на поселении у д. Городище в Мядельском р-не Минской обл. были наземными домами со столбовой или срубной конструкцией стен и отапливались очагами, расположенными в центре. Лишь единичные наземные дома имели печи-каменки, занимавшие угловое положение. Около трети исследованных построек оказались полуземлянками площадью от 6,5 до 13—15 кв. м. Во всех полуземлянках открыты печи-каменки (*Мигрофанов А. Г.*, 1969, с. 240—260).

В ряде мест выявлены постройки, сочетающие в себе славянские и балтские черты. Так, на селище близ д. Ревячки в том же Мядельском р-не раскопка-

ми раскрыты два наземных жилища (одно — срубное, другое — со столбовой конструкцией стен) с печами-каменками и одна полуземляночная постройка с очагом, расположенным в углу (*Мигрофанов А. Г.*, 1978, с. 85—87).

Интересно, что на первых порах славяне, оседавшие на территории днепровских балтов, не создавали собственных поселений, а подселялись к местным обитателям. Как правило, они пользовались тушемлинско-банцеровской и колочинской глиняной посудой. Изготовление глиняной посуды в то время было женским делом. Можно полагать, что славянская инфильтрация осуществлялась не племенными или общинными группами, состоявшими из отдельных семей, а более или менее крупными коллективами, включавшими преимущественно мужское население. Переселенцы оседали на поселениях днепровских балтов и, вероятно, вступали в брачные связи с местными женщинами.

Археология пока не располагает фактами для изучения направлений ассимиляционных процессов в смешанных славяно-балтских поселениях. Нельзя сказать, имела ли здесь место ассимиляция пришлого населения или же протекал обратный процесс.

Вместе с инфильтрацией славянского населения в Верхнее Поднепровье начинают проникать предметы труда и бытовые вещи славянского или южного происхождения. Так, на территории днепровских балтов появляются каменные жернова, отражающие заметный прогресс в развитии земледелия. Они найдены на упомянутых выше поселениях Городище и Дедиловичи, а также на городищах-убежищах Тушемля и Городок на Смоленщине. Балтское население Верхнего Поднепровья до славянского проникновения пользовалось каменными зернотерками.

Из славянского мира распространяются в ареале днепровских балтов высокие биконические пряслица с небольшим отверстием, железные шпоры с острым коническим шипом и загнутыми внутрь крючками на концах, втульчатые двушипные наконечники стрел и др.

К третьей четверти I тысячелетия н.э. принадлежат железные ножи с волутообразными завершениями рукоятей. Они хорошо известны в славянском мире и, по-видимому, связаны с языческими ритуалами (*Szymański W.*, 1964, s. 221—228; 1965, s. 146—148; *Šiška St.*, 1964, s. 395—404; *Минасян П. С.*, 1978, с. 148—152). В области расселения днепровских балтов ножи с волутообразными рукоятками найдены в основном на поселениях со славянскими элементами в домостроительстве (Городище, Ревячки, Тайманово), а также в Лукомле и Ярцеве.

Может быть, отражением славянской инфильтрации в верхнеднепровские земли являются и другие находки южного происхождения. Таковы бронзовые гроздевидные серьги, хорошо известные в среднеднепровских и придунайских областях; бляшки с орлиными головами, позволившие А. К. Амброзу говорить о связях ювелирного дела Верхнего Поднепровья с ремесленными центрами VI в. Нижнего Подунавья (*Амброз А. К.*, 1970, с. 70—74); бронзовые двупластинчатые фибулы, связанные происхождением с регионом Крыма; серолощенный кубок из поселения Демидовка на Смоленщине, проникший из бассейна Дуная, где он имеет аналогии в древностях

V в. (*Шмидт Е. А.*, 1970б, с. 63—69), и может быть, некоторые другие предметы.

Не исключено, что в отдельных местах ареала днепровских балтов в результате инфильтрации образовались небольшие изолированные островки славянского населения, которые способствовали распространению элементов славянской культуры. Однако для предположения о начале славянизации днепровских балтов в VI—VII вв. каких-либо фактических данных нет.

## Мощинская культура

Мощинское городище, давшее название культуре, находится на правом берегу р. Пополта в бассейне Угры, в пределах Калужской обл. Устроено городище на мысе, площадка его имеет треугольные очертания, размеры 80×60 м. С напольной стороны она защищена валом высотой до 2,5 м и рвом (табл. XII, 13). Исследования городища были начаты Н. И. Булычевым в конце прошлого столетия (*Булычев Н. И.*, 1899б, с. 13—21).

Этот же исследователь производил раскопочные работы на городищах Серенск и Спас-Перекша, в культурных напластованиях которых имеются отложения середины и третьей четверти I тысячелетия до н.э. (*Булычев Н. И.*, 1899б, с. 23—25). Н. И. Булычевым были открыты и исследованы погребальные памятники населения, оставившего мощинскую культуру, — курганы при деревнях Шаньково и Почепок (*Булычев Н. И.*, 1899б, с. 5—7).

В самом конце XIX в. и в первые годы XX в. исследования поселений мощинского типа занимались Ю. Г. Гендуне, В. А. Городцов, Н. В. Теплов, Н. В. Троицкий и И. Д. Четыркин. Раскопками были затронуты городища Дуна, Поречье и Акиншинское (*Троицкий Н. В.*, 1898; *Теплов Н. В.*, 1899; *Четыркин И. Д.*, 1899; *Городцов В. А.*, 1900а, с. 1—10; *Гендуне Ю. Г.*, 1903).

Некоторое пополнение материалов мощинской культуры принесли работы В. А. Городцова на Огубском городище в 1923 г. (*Городцов В. А.*, 1926) и исследования краеведами М. А. Дружининым и Г. А. Доррером в 30-х годах городища у с. Поречье. В 1934—1936 гг. разведки и небольшие раскопки по Оке и Угре провела экспедиция П. Н. Третьякова, М. М. Герасимова и М. В. Воеводского (Археологические исследования в РСФСР в 1934—1936 гг., с. 40).

Наиболее крупные изыскания по мощинской культуре принадлежат Т. Н. Никольской. Начиная с 1949 г. экспедиция под ее руководством осуществила значительные разведывательные работы, произвела раскопки на городищах Свинухово, Огубское, Воротынцево, Зайцево, Сянюково и др., а также исследовала курганы Воротынцево и Николо-Ленивец (*Никольская Т. Н.*, 1951, с. 99—105; 1954, с. 92—104). Т. Н. Никольской создана и обобщающая работа по мощинским древностям (*Никольская Т. Н.*, 1959, с. 37—57).

В бассейне Упы, правого притока Окл, полевые работы по изучению памятников I тысячелетия н.э., в том числе наслоений мощинской культуры, в 50—60-х годах вела С. А. Изюмова (*Изюмова С. А.*, 1953, с. 68—79). Курганы мощинской культуры в бассейне

верхнего Днепра в 1956 г. был раскопан В. В. Седовым (*Седов В. В.*, 1960а, с. 9—12). Разведывательные работы по выявлению поселений мощинской культуры в поречье верхней Угры и бассейне верхнего Днепра производились Е. А. Шмидтом (*Шмидт Е. А.*, 1958а, с. 95—142).

В последние годы раскопки городища у с. Мощины и соседних поселений мощинской культуры продолжены И. К. Фроловым. Исследования дали новые интересные материалы. Раскопан также курган между деревнями Горячево и Дюкино на Угре (*Фролов И. К.*, 1975, с. 85, 86; 1976, с. 95; 1977, с. 77—79; 1978, с. 93; 1980б, с. 87; *Фролов И. К., Стусова И. Е., Пеньковиков В. И.*, 1979, с. 102, 103).

Область распространения памятников мощинской культуры охватывает преимущественно бассейн верхней Оки до впадения в нее Протвы (карта 6). На северо-востоке население, оставившее эти памятники, соседило с позднедьяковскими племенами (Дьяковская культура, 1974). Лишь на северо-западе ареал мощинской культуры выходит за пределы Окского бассейна, захватывая верховья Днепра приблизительно до устья Вои, где вплотную соприкасается с территорией тушемлинско-банцеровской культуры.

Основным типом поселений мощинской культуры были городища. По расположению и устройству они во многом тождественны городищам верхнеокской культуры, распространенной на той же территории в раннем железном веке. Большинство городищ с наслоениями мощинской культуры имеет внизу слои верхнеокской культуры. Обычно городища расположены на мысах высоких коренных берегов рек и с двух-трех сторон имеют крутые склоны, а с напольной стороны защищены искусственно сооруженными валом и рвом. Лишь единичные поселения (Поречье, Огубское) устроены на останцах среди болот.

Размеры городищ невелики — большинство имеет площадь около 2—3 тыс. кв. м. Мощинское городище (площадь его 3100 кв. м) принадлежит к числу самых крупных. Валы сооружались из глинисто-песчаного грунта, перемешанного с культурным слоем, или же из плотной сырой или обожженной глины, насыпанной на деревянные обожженные конструкции. Во рву городища в результате раскопок обнаружен частокол, укрепленный камнями. Он сооружен в середине I тысячелетия н.э.

В середине I тысячелетия н.э. наряду с городищами распространяются неукрепленные поселения — селища, что обычно связывают с развитием подсечного земледелия. Селища пока изучены настолько недостаточно, что говорить об их топографии и размерах преждевременно. По-видимому, это были довольно крупные поселения, простиравшиеся вдоль береговых краев на несколько десятков метров. В это же время разрастаются многие укрепленные поселки, выходя за пределы валов: около городищ возникают селища.

Для мощинской культуры характерны своеобразные наземные жилища столбовой конструкции. Судя по раскопкам Мощинского и Дешевского городищ, жилища имели в плане очертания, близкие к прямоугольным, и размеры от 6,4×2,6 до 8×5,5 м. Основу стен составляли столбы, поставленные с интервалами от 1 до 3 м. Сами стены, по-видимому, делались из горизонтально положенных тонких бревен,

концы которых крепились в стояках (табл. XII, 11, 12). Иногда постройки поперечными перегородками делились на две части.

Земляные полы жилищ в ряде случаев были опущены в грунт на несколько сантиметров, в результате очаги-углубления диаметром около 0,5 м оказывались на небольшом возвышении. Очаги всегда находились в средней части помещения. У одной из сторон жилищ устроено по одной овальной или четырехугольной яме размерами от 0,8×1 до 2×1,6 м и глубиной 0,3—0,5 м. Очевидно, они имели хозяйственное назначение.

На Мощинском городище жилые постройки располагались по периметру городищенской площадки, по ее краю и вдоль вала. Такие же дома открыты и на селище за валом городища. Планировка застройки Дешевского городища была такой же.

В центральной части Мощинского городища выявлена круглая в плане постройка диаметром 4 м, ограниченная столбовыми ямами и канавкой. В середине ее имелись три глубокие столбовые ямы и углубление ромбической формы. На площади постройки найдено большое количество фрагментов миниатюрных сосудов (Фролов И. К., 1978, с. 93).

На городищах Огубском и Свинуховском исследованы землянки. Одна из них, выявленная в Свинухово, имела почти квадратные очертания, размеры 3,3×3 м и глубину 1,5 м. Стены жилища были построены из нетолстых бревен или жердей, прижатых вертикальными столбами. Отапливалась постройка при помощи очага, от которого остался лишь слой золы и угля.

Вторая землянка Свинуховского городища и землянка Огубского поселения были удлинено прямоугольными. Их размеры около 6,5×2,8 м, глубина 1,3×1 м. В свинуховской землянке выявлено два глиняных очага.

Погребальными памятниками мощинского населения являются курганы полусферической или усеченноконической формы. Высота их от 2 до 4 м, диаметры оснований 10—15 м, но встречаются и насыпи меньших размеров. В отличие от древнерусских курганных могильников, мощинские погребальные насыпи не образуют больших групп, а располагаются по одному, два или три кургана.

Курганы раскапывались во многих местах ареала мощинской культуры и повсюду имеют одинаковое строение. Характерная особенность их — кольцевая деревянная ограда в виде частоккола, устроенная, очевидно в ритуальных целях, в момент захоронения. При раскопках в основаниях курганов фиксируются кольцевые канавки от таких оград (табл. XII, 5). Как подметил П. Н. Третьяков, эти кольцевые ограды напоминают кольца-ограды языческих святилищ балтского населения Смоленщины (Третьяков П. Н., 1969, с. 89).

Обряд погребения — трупосожжения в основании насыпи, чуть выше ее подошвы. Судя по данным дневников Н. И. Булычева, слой обожженной земли с углем и кальцинированными костями в курганах у деревень Шаньково и Почепок находился в центре насыпи. Несколько в стороне от погребальных остатков стояли глиняные сосуды, иногда дном кверху. Захоронения во всех случаях безурновые. Сосуды, очевидно, клали в могилы с ритуальными целями.

Впрочем, известны курганы (Дубосище, Дюкино), в которых захоронения не сопровождались глиняными сосудами.

В Шаньковских и Почеповских курганах встречены фибулы, серьги и колечки из бронзы, железный нож и фрагменты каких-то неопределимых предметов. Вещи находились среди остатков погребальных кострищ.

В археологической литературе сложилось представление, что в основаниях мощинских курганов устраивались деревянные камеры того же типа, что и в ранних курганах вятичей. В такие камеры-домовины помещались остатки трупосожжений. Высказывалось даже предположение, что традиция помещения остатков кремации в домовины у славян верхней Оки и Дона является наследием погребального ритуала мощинского населения (Третьяков П. Н., 1941, с. 47—49; 1966, с. 295—297; Никольская Т. Н., 1959, с. 82—85; Седов В. В., 1973, с. 15). Недавно Е. Н. Носов после тщательного анализа архивных материалов Н. И. Булычева показал, что курганы Шаньково и Почепок каких-либо остатков погребальных домовин не содержали (Носов Е. Н., 1974, с. 8—12).

Наиболее распространенной формой глиняной посуды мощинского населения были толстостенные горшки серого цвета. Поверхность их шероховатая или бугристая из-за значительной примеси дресвы и крупного песка. Впрочем нередко поверхность заглаживали. Сосуды слабопрофилированы, наибольшее расширение их приходится на середину высоты. Они имеют округлые плечики и плавно отогнутый венчик (табл. XIII, 18—20). Орнаментация на сосудах, как правило, отсутствует. Небольшая часть их украшена неглубокими насечками и вдавлениями по краю венчика или разнообразными (треугольными, овальными, прямоугольными) вдавлениями на шейке и плечиках.

Среди керамики с шероховатой поверхностью встречаются единичные сосуды с острым ребром и баночной формой (табл. XIII, 12).

Вторую группу мощинской керамики составляют сосуды с дощеной и поддощенной поверхностью. Они отличаются тщательностью изготовления, тесто более плотное, с примесью мелкого песка. Поверхность сосудов коричневатого или черного, реже серого цвета. Следы лощения обычно горизонтальные.

Эта группа керамики представлена горшками и мисками. Большинство горшков имеет ту же форму, что и сосуды с шероховатой поверхностью, но отличаются от них меньшими размерами. Среди них есть и выпуклобокие горшки с коротким прямым венчиком (табл. XIII, 10, 13). Другой тип той же группы составляют горшки с высоким прямым или немного отогнутым венчиком и более или менее резким переходом к конически суживающемуся тулову (табл. XIII, 8, 9, 14).

В коллекции мощинской керамики заметное место принадлежит мискам. Они тщательно выделаны и имеют преимущественно черное лощение. Эта столовая посуда по форме делится на три типа. Наиболее распространенной формой являются миски с цилиндрической или раструбообразной верхней частью и с резким ребром при переходе к нижней части (табл. XIII, 15, 16). Сюда же нужно отнести миски с ребром и загнутым внутрь верхним краем. Ко второму типу относятся миски с плавно изогнутым профи-

лем, прямым или отогнутым наружу венчиком и суживающейся нижней частью (табл. XIII, 11). К третьему типу принадлежат немногочисленные миски почти баночной формы.

Железные изделия на мощинских поселениях разнообразны, но их немного. Орудия земледелия представлены топорами, серпами и косами-горбушами. Топоры узколезвийные с овальной проушиной (табл. XIII, 7). Серпы имеют значительную кривизну и небольшой черенок для скрепления с рукоятью (табл. XIII, 6). Очевидно, наряду с подсечным земледелием в это время получает распространение пашенное. Топоры употреблялись для расчистки леса под пашню, а на городище Дуна найдено и орудие обработки почвы — костяная мотыга. В пользу этого свидетельствует и остеологический материал. В середине I тысячелетия н. э. употребление в пищу мяса лошади сводится до минимума, среди домашних животных первое место принадлежит крупному рогатому скоту.

Охота и рыбная ловля занимали еще значительное место в хозяйстве. Железные наконечники стрел весьма разнообразны. Наиболее распространенными среди них были маленькие листовидные и двушипные стрелы (табл. XIII, 3, 5). Встречаются ланцетовидные, трех- и четырехгранные черешковые и втульчатые наконечники. На многих поселениях найдены железные рыболовные крючки (табл. XIII, 2). Некоторые из них отличаются очень большими размерами. Для ловли рыбы применялись и однозубые остроги. На многих поселениях найдены глиняные рыболовные грузила.

Предметы вооружения на поселениях единичны. Из Огубского городища происходит железный листовидный втульчатый наконечник копья, из Мощинского — круглый умбон щита.

Из прочих предметов встречаются железные пряжки (табл. XII, 4, 7, 8) и кресала (табл. XIII, 1). Многочисленны глиняные пряслица, все они имеют биконическую форму и отверстия значительного диаметра (табл. XIII, 4).

Среди предметов из цветных металлов, помимо изделий, украшенных эмалью, которые будут охарактеризованы ниже, найдены фибулы, пряжки, серьги, головные венчики, браслеты, перстни, трапециевидные привески.

Овальнопластинчатый налобный венчик обнаружен на городище Поречье (Никольская Т. Н., 1959, рис. 15, 1). Из Мощины, Поречья и Шанькова происходят крупные оригинальные фибулы (табл. XII, 6). Небольшая арбалетовидная фибула найдена на Свиноховском городище (Никольская Т. Н., 1959, рис. 20, 1). В Шаньковских курганах и на Мощинском городище встречены небольшие проволочные сережки. Интересные серьги обнаружены при новых раскопках мощинских поселений. Они сделаны из серебряной проволоки, согнутой в два с лишним оборота и расплющенной на одном конце. Этот широкий конец имел ланцетовидную форму и был украшен штампованным узором в виде круглых выпуклостей (табл. XII, 1). Пряжки — овальные, массивные (табл. XII, 10) или небольшие, с пластинчатой обоймой. Трапециевидные привески, гладкие или украшенные циркульным орнаментом, тождественны находкам, обнаруженным на памятниках типа Тушемли—Бацеровщины. На

Мощинском городище найден ювелирный пинцет (табл. XII, 9), свидетельствующий о местном производстве многих изделий из цветных металлов.

Из Мощинского городища происходит также интересная коллекция бус, включающая бочонковидные и шаровидные бусины зеленого стекла и золотостеклянные пронизки (табл. XII, 2).

П. Н. Третьяков, обстоятельно описавший коллекции Мощинского городища, определил хронологические рамки рассматриваемых древностей IV—VII вв. н. э. (Третьяков П. Н., 1941, с. 48, 49). Дальнейшие исследования не изменили этой датировки (Никольская Т. Н., 1959, с. 37—57).

Мощинская культура была местной по происхождению. Ее истоки прежде всего выявляются в древностях верхнеокской культуры раннего железного века. Это обнаруживается и во внешнем облике поселений, и в домостроительстве, и в некоторых элементах материальной культуры. В частности, распространенные на мощинских поселениях сравнительно толстостенные горшки с выпуклыми плечиками и суженным низом, имеющие шероховатую или бугристую поверхность, сложились из местных форм верхнеокской керамики I тысячелетия до н. э. и первых веков нашей эры.

Вполне очевидно, однако, что мощинская культура не была простым продолжением верхнеокской. Лощеная посуда мощинских памятников не имеет местных корней. Связь ее с деснинской культурой, сложившейся под влиянием зарубинецкой, представляется несомненной.

Известно, что еще в I в. до н. э. в культуре юхновских племен Подесенья появляются пришлые, зарубинецкие, элементы. К концу I в. н. э. зарубинецкие элементы в культуре Подесенья становятся преобладающими. Однако деснинские древности заметно отличаются от собственно зарубинецких древностей Припятского Полесья и Среднего Поднепровья. Поэтому А. К. Амброз предложил выделить деснинские поселения с зарубинецкими элементами в особую культуру и дал ей название почепской (Амброз А. К., 1964, с. 56—69).

Со II—III вв. зарубинецко-почепские культурные элементы инфильтруются в северо-восточном направлении из Подесенья в бассейн верхней Оки. В культуре верхнеокских племен появляются совершенно новые элементы, генетически не связанные с местными древностями. Таковы глиняные сосуды с черной или коричневой лощеной поверхностью. Эти сосуды связаны с деснинской керамикой и по формам, и по фактуре. В частности, миски всех типов, безусловно, возникли в результате прямого развития деснинско-почепских или под их воздействием.

Наземные дома столбовой конструкции с прямоугольными или овальными котлованами, известные по раскопкам на городище и селище близ с. Мощины, имеют ближайшие аналогии на памятниках почепской культуры Подесенья.

Все эти материалы свидетельствуют о формировании мощинской культуры в условиях взаимодействия местной верхнеокской культуры с пришлыми элементами из Подесенья (Никольская Т. Н., 1966, с. 9—16; Седов В. В., 1970б, с. 42—44).

Вопрос о происхождении курганного погребального обряда у мощинских племен остается открытым.

В IV—VII вв. регион мощинской культуры был изолированным островком, где население хоронило умерших в курганах. Около VI в. курганы стали сооружать и племена, расселившиеся в бассейнах озер Псковское и Ильмень, но, судя по совершенно отличному строению этих насыпей, они появились независимо от мощинских. В IV—V вв. ближайшими к мощинскому региону были курганы на современной территории Литвы, но и они характеризуются специфическими особенностями, отсутствующими в погребальных памятниках типа Шаньково—Почепок.

Слабая изученность археологических памятников I тысячелетия н. э. в средней полосе Восточной Европы была причиной того, что долгое время исследователи относили мощинские древности к славянам вятичам (Третьяков П. Н., 1941, с. 48, 49; 1953, с. 239, 240; Никольская Т. Н., 1959, с. 57). В 60-х годах, после интенсивных полевых работ по изучению археологических памятников Поднепровья и верхней Оки, стало очевидным, что мощинскую культуру, существенно отличающуюся по всему облику от позднейших славянских древностей, невозможно относить к славянскому населению. Вятичские древности VIII—X вв., сменившие на Оке мощинскую культуру, генетически не связаны с ней. Исходя из этого, можно утверждать, что рассматриваемая культура оставлена дославянским населением.

Древняя гидронимика верхнего бассейна Оки свидетельствует, что до славянского освоения этот регион принадлежал балтоязычным племенам (Седов В. В., 1971а, с. 99—113). В археологическом отношении мощинская культура стоит в одном ряду с синхронными верхнеднепровскими культурами балтского населения. Поэтому племена мощинской культуры были отнесены к балтам (Никольская Т. Н., 1966, с. 15, 16; Седов В. В., 1970б, с. 42—44). П. Н. Третьяков, основываясь на том, что мощинская культура формировалась при участии зарубинецких (по его мнению, славянских) племен, одно время допускал смешанный балто-славянский облик ее носителей (Третьяков П. Н., 1966, с. 294—296). Однако позднее этот исследователь признал, что мощинские племена нужно отнести к балтским и считать «наиболее восточной их группировкой. Об этом свидетельствуют их домостроительство, погребальная обрядность, украшения, в частности вещи, инкрустированные цветной эмалью» (Третьяков П. Н., 1970, с. 60).

Таким образом, вопрос об этнической принадлежности мощинских племен можно считать решенным. Известно и племенное название их. В перечне восточноевропейских племен, помещенном в «Гетике» Иордана, имеется название *Coldas* (Иордан, с. 89). В этнониме явно проступает голядь, известная по русским летописям. Летопись локализует это племя для XII в. на р. Протва, притоке Оки (ПСРЛ, I с. 162; II, с. 339). Общий регион расселения голяди может быть восстановлен на основе топо-гидронимов, производных от этого этнонима. Он в значительной степени совпадает с территорией мощинской культуры. По-видимому, носителем этой культуры и были голядь-голядь письменных источников.

Характеристика мощинских древностей будет неполной, если не описать группу великолепных находок, украшенных разноцветной эмалью.

При раскопках Мощинского городища Н. И. Булы-

човым под насыпью вала был найден клад различных украшений, среди которых многие орнаментированы разноцветной выемчатой эмалью. Несколько таких же предметов обнаружено и в насыпи вала (Булычов Н. И., 1899б, с. 18—20). Среди этих украшений имеется несколько лунниц с красной эмалью, входивших в состав ожерелий вместе с бусами — стеклянными красными позолоченными и круглыми бронзовыми, а также спиральками (табл. XIV; XV). К ожерелью, очевидно, принадлежала и круглая ажурная привеска с крестовидной серединой. Десять фибул относятся к треугольным прорезным. Они разнообразны по деталям и украшены красной и голубой эмалью. Еще одна фибула была треугольно-перекладчатой и еще одна — треугольно-пластинчатой. К нагрудным украшениям относятся прорезная бляха, покрытая красной и голубой эмалью, трапециевидные привески и цепочка из фигурных звеньев, покрытых красной и голубой эмалью. Несколькими экземплярами представлены широкие браслеты с реберчатыми выступами. Эмалевые украшения на них преимущественно красного цвета, но имеется также оранжевая, голубая и синяя эмаль. От массивной подковообразной застежки с эмалевыми вставками на концах сохранился лишь обломок. Остальные предметы — пластинчатый налобный венчик, головной венчик типа латгальской вайнаги, витая гривна с петлями на концах и плетеный браслет — не были украшены эмалью.

Предметы с выемчатой эмалью такого же облика, как в мощинской коллекции, известны на широкой территории от Юго-Восточной Прибалтики до Волго-Окского бассейна и Среднего Поднепровья (карта 5). Это фибулы, застежки, подвески, бляхи и другие украшения единого стиля, сделанные преимущественно из бронзы и имеющие гнезда-выемки, заполненные эмалью разных цветов — красного, синего, зеленого, голубого и белого.

Первая сводка находок предметов с выемчатой эмалью в Восточной Европе была составлена А. А. Спицыным (Спицын А. А., 1903в, с. 149—192). Последующие находки на территории, анализируемой здесь, публиковались Д. Я. Самоквасовым (Самоквасов Д. Я., 1915а, с. 3—5; 1915б, табл. I, а), Н. Е. Макаренко (Макаренко М., 1928, с. 93), А. М. Тальгреном (Tallgren A. M., 1937, pl. 7, 10), Е. А. Калитиной (Калитина Е. А., 1941, с. 39), В. А. Ильинской и А. И. Тереножкиным (Ильинская В. А., Тереножкин А. И., 1955, с. 145—149), С. А. Изюмовой (Изюмова С. А., 1958, с. 203, 204), Е. А. Покровской и Р. А. Юрой (Покровская Е. А., Юра Р. А., 1962, с. 92, 93), Л. В. Артишевской (Артишевская Л. В., 1963, с. 95, рис. 6, 3), И. К. Фроловым (Фролов И. К., 1969, с. 271—274), Л. Д. Поболем (Pobol L., 1972, s. 115—138) и другими. В 1978 г. опубликован свод предметов с выемчатыми эмалями, составленный Г. Ф. Корзухиной (Корзухина Г. Ф., 1978).

И. И. Толстой и Н. П. Кондаков относили предметы с выемчатыми эмалями мощинского типа к III—IV вв. (Толстой И. И., Кондаков Н. П., 1890, с. 102) и видели в них славянские украшения. А. А. Спицын датировал эти украшения VI—VIII вв. и полагал, что в основе мощинских предметов лежат позднеримские провинциальные эмали (Спицын А. А., 1903в, с. 192). Исследователь считал, что мощинские эмали изго-

тавливали днепровские и донские аланы. Л. Нидерле также датировал их VI—VII вв., но утверждал, что центром изготовления восточноевропейских предметов с выемчатыми эмальями была Прибалтика (*Niederle L.*, 1904, s. 541). Некоторые исследователи (И. Р. Аспелин, Де Бай) относили эти изделия к готам.

Среднеднепровскую группу предметов с выемчатой эмалью анализировал Б. А. Рыбаков в связи с историей древнерусского ремесла. Он датировал эти украшения IV—V вв. и полагал, что местом их производства было Среднее Поднепровье. Расцвет производства эмалей падает на послеготское время, поэтому связывать их с готами нет никаких оснований (*Рыбаков Б. А.*, 1948, с. 46—57).

Неоднократно обращался к бронзовым украшениям с выемчатой цветной эмалью Х. А. Моора (*Моора Н.*, 1934, S. 75—90; 1938, S. 100—116; *Моора Х. А.*, 1958, с. 27, 28). Он показал, что исходной территорией этой группы предметов были галиндо-судавские земли, в которых изделия с эмалью появляются на рубеже I и II вв. Из Мазурии эти украшения распространялись в другие области, заселенные балтскими племенами. Картографирование предметов с эмалью на территории Восточной Европы позволило Х. А. Моора отнести эту группу украшений к типично балтским. Лишь единичные предметы с эмалью от восточных балтов проникли к соседним финским племенам и славянам.

Дальнейшие изыскания подтвердили вывод Х. А. Моора о балтской атрибуции предметов с выемчатой эмалью. Действительно, эти изделия весьма распространены в областях, заселенных в середине I тысячелетия н. э. различными племенами балтов, постоянно встречаются на поселениях и в могильниках балтоязычного населения. Поэтому их нужно рассматривать как украшения, характерные для культуры древних балтов (*Трегьяков П. Н.*, 1966, с. 271; *Седов В. В.*, 1970б, с. 48—53).

Хронологические рамки днепровско-окских украшений с эмалью в целом определяются IV—VI вв. (*Корзулина Г. Ф.*, 1978). И. К. Фролов допускает, что наиболее ранние подвески-лунницы, орнаментированные выемчатой эмалью, относятся к концу III в. (*Фролов И. К.*, 1980а, с. 111—116).

По происхождению предметы с эмалью связаны с Юго-Восточной Прибалтикой. Однако в V—VI вв. единого центра изготовления разнотипных изделий с выемчатой эмалью уже не существовало. Очевидно, многие из них сделаны в местных мастерских по оригинальным образцам (*Фролов И. К.*, 1974, с. 19—27).

Историк середины I тысячелетия н. э. Иордан сообщает координаты племени айстов (эстии): они выходили к юго-восточному побережью Балтийского моря (к северу от Вислы) и соседили с акацирами (*Иордан*, с. 72). Акациры — наиболее значительное из гуннских племен, обосновавшееся в степях Восточной Европы и оставшееся здесь после ухода гуннов в Паннонию. Очевидно, акацирам принадлежал бассейн Дона, может быть, с прилегающими к нему землями днепровского левобережья и Нижнего Поволжья (*Артамонов М. И.*, 1962, с. 55—57, 71). Таким образом, айстам по Иордану принадлежали обширные пространства Восточной Европы от побережья Балтики до бассейна Дона.

Уже П. И. Шафарик попытался показать, что этноним айсты (эстии) относится к племенам балтской языковой группы (*Шафарик П. И.*, 1838, с. 176—181). Позднее такое толкование было признано большинством исследователей (*Fraenkel E.*, 1950, S. 19—22; *Кушнер (Кнышев) П. И.*, 1951, с. 143—159; *Gimbutas M.*, 1963, p. 21, 22). Следовательно, выводы археологии о расселении балтов в Поднепровье в середине I тысячелетия н. э. полностью соответствуют письменным свидетельствам.

# Глава третья

## Культуры северных территорий

### Культура длинных курганов

Севернее области распространения памятников типа Тушемли — Банцеровщины, в бассейне р. Великая и оз. Псковское, а также в верховьях Ловати и прилегающих озер, находится ареал древнейших длинных курганов (карта 1). Вероятно, сюда же принадлежат подобные насыпи и в бассейне Мсты, пока слабо исследованные. В VIII—IX вв. их территория заметно расширяется и охватывает Полоцко-Витебское Подвинье и Смоленское Поднепровье, т. е. значительную часть региона, прежде занятого племенами — носителями тушемлинско-банцеровских древностей (карта 8).

Длинные курганы — невысокие валообразные земляные насыпи, в большинстве случаев расположенные в могильниках вместе с круглыми (полусферическими) курганами IX—XIII вв. (табл. XVI, 7, 8). Преобладают сравнительно небольшие насыпи — длиной от 12—15 до 40 м при ширине 5—10 м и высоте 1—2 м. Встречаются и курганы длиной 50—100 м и более.

Длинные курганы привлекали внимание исследователей еще в середине прошлого столетия. Несколько таких насыпей, расположенных в Себежском и Опочском районах Псковской обл., тогда было раскопано Брантом и В. Платером (О древних могилах, 1851, с. 212—226). Исследователи установили, что длинные курганы содержат по нескольку урновых или безурновых захоронений по обряду трупосожжения. Курганы были отнесены к славянским.

Большое число длинных курганов раскопано в последних десятилетиях XIX в. и в самом начале XX в. В 80-х годах прошлого столетия исследованием таких курганов на юго-восточной окраине Эстонии занимался Г. Лешке (*Loeschke G.*, 1888, S. 200). На Смоленщине в 1892—1903 гг. большие раскопки провел В. И. Сизов (ОАК, 1896, с. 23, 24; 1898, с. 56—59; 1902, с. 94—99; 1903, с. 109; 1906, с. 122; Указатель памятников, с. 111—123). Итоги изучения их изложены исследователем в докладе на XI археологическом съезде (Сизов В. И., 1902а, с. 81, 82). В. И. Сизов отнес эти памятники к славянским и датировал VII—VIII вв.

В 1900—1902 гг. длинные курганы, расположенные в бассейнах Великой, Ловати и Мсты, раскапывал В. Н. Глазов (Глазов В. Н., 1901, с. 210—226; 1903б, с. 44—66; 1904, с. 50—60). Менее значительные раскопки принадлежат А. А. Заборовскому и В. И. Колосову (Колосов В. И., 1906, с. 259, 260).

Уже в 1903 г. А. А. Спицын написал интересную статью, специально посвященную этим памятникам (Спицын А. А., 1903г, с. 196—202). Расположение длинных курганов в одних группах вместе с круглыми насыпями, бесспорно славянскими, одинаковый погребальный обряд в тех и других памятниках, бли-

зость керамики и бедность вещевого инвентаря послужили основанием для отнесения длинных курганов к славянским древностям. По области распространения длинные курганы были связаны с кривичами. Время сооружения валообразных насыпей определено IX—X вв.

После выхода в свет статьи А. А. Спицына появился еще больший интерес к длинным курганам. До начала первой мировой войны было раскопано свыше трех десятков длинных насыпей в разных местах их ареала. Раскопками занимались: на Смоленщине — И. С. Абрамов (Спицын А. А., 1906б, с. 192, 193); в бассейнах Великой и оз. Псковское — К. В. Кудряшов (Кудряшов К. В., 1913, с. 241—264), В. Н. Крейтон (Крейтон В. Н., 1914, с. 7—24) и В. В. Гольмстен (Окулич-Казарин Н., 1914, с. 175, 176, 187); в верховьях рек Плюсса и Луга — В. А. Городцов, С. С. Гамченко и А. А. Спицын (Гамченко С. С., 1913, с. 163—221; Спицын А. А., 1914, с. 88, 89; ОАК, 1914, с. 66—68); в бассейне Пола, правого притока Ловати, — П. А. Садиков и П. Г. Любомиров; в бассейне Мсты — А. В. Тищенко (Тищенко А. В., 1914а, с. 12—17).

А. А. Спицын неоднократно возвращался к вопросу об этнической принадлежности длинных курганов. Так, раскопки С. С. Гамченко под Сестрорецком и известия о курганах удлиненной формы в окрестностях Муромы заставили исследователя отнести длинные курганы к памятникам финского населения (Труды IV съезда, 1914, с. XLVI—XLVIII). В неопубликованных заметках 20-х годов А. А. Спицын вновь связывает длинные курганы с кривичами, руководствуясь распространением их в старом кривичском районе и эволюционной связью с бесспорно кривичскими древностями рубежа I и II тысячелетий. В одной из последних работ А. А. Спицын, обращая внимание на вещевой инвентарь длинных курганов, пишет, что эти памятники принадлежат «известной скорее всего литовской народности» (Спицын А. А., 1928, с. 337).

В 20—30-х годах раскопки длинных курганов велись в несколько меньших масштабах, но зато много внимания уделялось обследованию и регистрации этих памятников. На территории Белоруссии раскопками длинных курганов занимались А. Н. Лявданский и И. А. Сербов (Лявданский А. Н., 1930 г., с. 173—196; Сербаў І. А., 1930а, с. 91), в Псковской земле — Б. В. Свищевский, А. А. Спицын и Н. Н. Чернягин. Длинные курганы в юго-восточной Эстонии исследовали Х. А. Моора и О. Саадре, а в восточных районах Латвии — Ф. Балодис (*Urtāns V.*, 1968, 65—70 лрр.). В Верхнем Поволжье один курган раскопан П. Н. Третьяковым (Третьяков П. Н., 1949, с. 275).

В 1941 г. Н. Н. Чернягин издал археологическую карту длинных курганов, сыгравшую существенную роль в изучении древностей восточнославянских племен (Чернягин Н. Н., 1941, с. 93—148). В работе

были собраны все сведения, которыми располагала советская археология к тому времени об этих памятниках. Отмечая, что длинные курганы распространены на летописной территории кривичей, а погребальная обрядность в них сходна с кривичской, известной по полусферическим курганам, исследователь вполне определенно связывал эти памятники с кривичами. Время захоронения в валообразных насыпях определялось Н. Н. Чернягиным VI—IX вв. К сожалению, большая группа могильников с длинными курганами, расположенных на территориях Эстонии и Латвии (до включения их в состав СССР), осталась вне поля зрения Н. Н. Чернягина.

Наиболее существенный вклад в изучение длинных курганов сделан в послевоенный период. Если до 40-х годов только отдельные исследователи (А. Н. Лявданский, Н. Н. Чернягин, П. Н. Третьяков) раскапывали эти памятники целиком, на снос, то теперь почти все валообразные насыпи исследуются на основе современной методики. Уже в 1948—1949 гг. к раскопкам длинных курганов в Псковской земле приступила С. А. Тараканова (*Тараканова С. А.*, 1951, с. 141—154; 1959, с. 118—121). В обобщающей статье (*Тараканова С. А.*, 1954, с. 77—110) она высказала критические замечания в адрес сводной работы Н. Н. Чернягина. Однако ее попытка определить начальную дату захоронений в длинных курганах II—III вв. явно неудачна. Построения С. А. Таракановой в этом отношении методически ошибочны. При датировке длинных курганов II—III вв. она обращает внимание на начальную дату бытования тех или иных находок, не учитывая, что такие предметы продолжали существовать до середины I тысячелетия, а иногда и позднее. При этом она рассматривает отдельные предметы в отрыве от вещевых комплексов.

Позднее на территории Псковской земли раскопки длинных курганов производили Г. П. Гроздилов и В. В. Сецов (*Гроздилов Г. П.*, 1965, с. 77—87; *Сецов В. В.*, 1969, с. 91—96; 1971б, с. 52—58). По соседству, в юго-восточной части Эстонской ССР, интересные насыпи исследовали Х. А. Моора и М. Х. Шмидельм (*Schmiedehelm M.*, 1965, I. 17—50), а в Латвии — Э. Д. Шноре (*Šnore E.*, 1957, 169—172 lpp.; *Urtāns V.*, 1968, 65—70 lpp.). Я. В. Станкевич раскопала три длинных кургана на Жижикском озере и два — в верховьях Ловати (*Станкевич Я. В.*, 1960, с. 219—287; 1962а, с. 31—35).

В северной Белоруссии исследования длинных курганов ограничились сравнительно небольшими раскопками А. Г. Митрофанова и Г. В. Штыхова (*Штыхов Г. В.*, 1969, с. 121—129; 1971, с. 66, 73—75; *Очерки*, 1972, с. 18—20).

На Смоленщине большие и серьезные работы проводил Е. А. Шмидт. С 1952 г. он раскопал более 30 длинных курганов, расположенных в различных местах Смоленской земли (*Шмидт Е. А.*, 1954, с. 147—152; 1957б, с. 289—291; 1958б, с. 162—169; 1968, с. 228, 229; 1973, с. 3—14; *Третьяков П. Н.*, *Шмидт Е. А.*, 1963, с. 177—192).

Большое внимание уделяется изучению длинных курганов на окраинах их ареала. В 1966 г. один из длинных курганов в окрестностях г. Боровичи раскопал С. Н. Орлов. Важные исследования проведены в 1966 и 1968 гг. М. В. Фехнер у д. Шихино в междуречье верхней Мсты и верхней Волги (*Мальм В. А.*,

*Фехнер М. В.*, 1969, с. 159—188). В 1971 г. одна длинная насыпь раскопана в бассейне верхней Луги на берегу оз. Черемецкое, между деревнями Рапти и Наволок (*Лебедев Г. С.*, 1974, с. 69—73).

В публикациях Ф. Д. Гуревич в научную литературу вошли сведения о большом числе могильников с длинными курганами в Верхнем Понеманье (*Гуревич Ф. Д.*, 1958, с. 54—65; 1962, с. 71—76, 156—178). Однако последующими изысканиями установлено, что длинных курганов, аналогичных тем, что известны на летописной территории, в Понеманье нет.

В 1974 г. опубликована научная сводка всех накопленных к настоящему времени данных по длинным курганам (*Сецов В. В.*, 1974а). В ней подведены итоги многолетнего изучения этих памятников, показано их своеобразие и определена принадлежность кривичам — одному из восточнославянских племен, формировавшихся в результате метисации пришлого славянского населения с местными финно-угорскими и балтскими племенами.

С выходом в свет этой работы интерес к длинным курганам усилился. С 1974 г. планомерные раскопки могильников с длинными курганами близ западного побережья Псковского озера (около деревень Лаосина и Рысна-Сааре) ведет М. Э. Аун (*Аун М.*, 1976, с. 58—63; 1977, с. 71—76; 1978а, с. 83—89; 1978б, с. 456, 457; 1979, с. 479; 1980а; 1980б, с. 368—372; 1980в, с. 398). В результате этих раскопок выяснены весьма интересные детали погребальной обрядности и строения насыпей.

Менее значительные раскопочные работы велись и в других регионах распространения длинных курганов. Были продолжены раскопки таких памятников в местностях Лезги и Северик, в могильниках, известных по исследованиям прошлых лет (*Александров А. А.*, *Белецкий С. В.*, 1978, с. 5; *Плоткин К. М.*, *Грач В. А.*, 1978, с. 29). В Северике были открыты внутри длинных насыпей каменные перегородчатые конструкции, напоминающие наземные сооружения отдельных эсто-ливских каменных могильников. В 1976 г. один длинный курган был исследован в восточной части Новгородской земли на оз. Съезжее (*Носов Е. Н.*, *Верхорубова Т. А.*, 1977, с. 25).

Небольшие раскопки подобных памятников вели Ю. М. Лесман в Лужском р-не Ленинградской обл. (*Лесман Ю. М.*, *Виноградов А. В.*, 1979, с. 23, 24) и Е. А. Шмидт в бассейне р. Каспля на Смоленщине (*Шмидт Е. А.*, 1980, с. 89, 90).

В последние годы проведены большие полевые работы по обследованию уже известных могильников с длинными курганами, а также по выявлению новых памятников.

Основная территория длинных курганов приходится на бассейны Великой и Псковского озера, витебско-полоцкую часть Западнодвинского и смоленскую часть Днепровского бассейнов. В других местах могильники с такими насыпями очень немногочисленны. Они известны в бассейнах Плюссы, Луги, Мсты, Полы и Волги. Единичные могильники зафиксированы в верховьях Вилии и Гауи (карта 8).

Длинные курганы рассредоточены по своему ареалу довольно неравномерно. Наибольшее число могильников с валообразными насыпями приходится на бассейны Великой и Псковского озера. В настоящее время в этом регионе зафиксировано около 50%



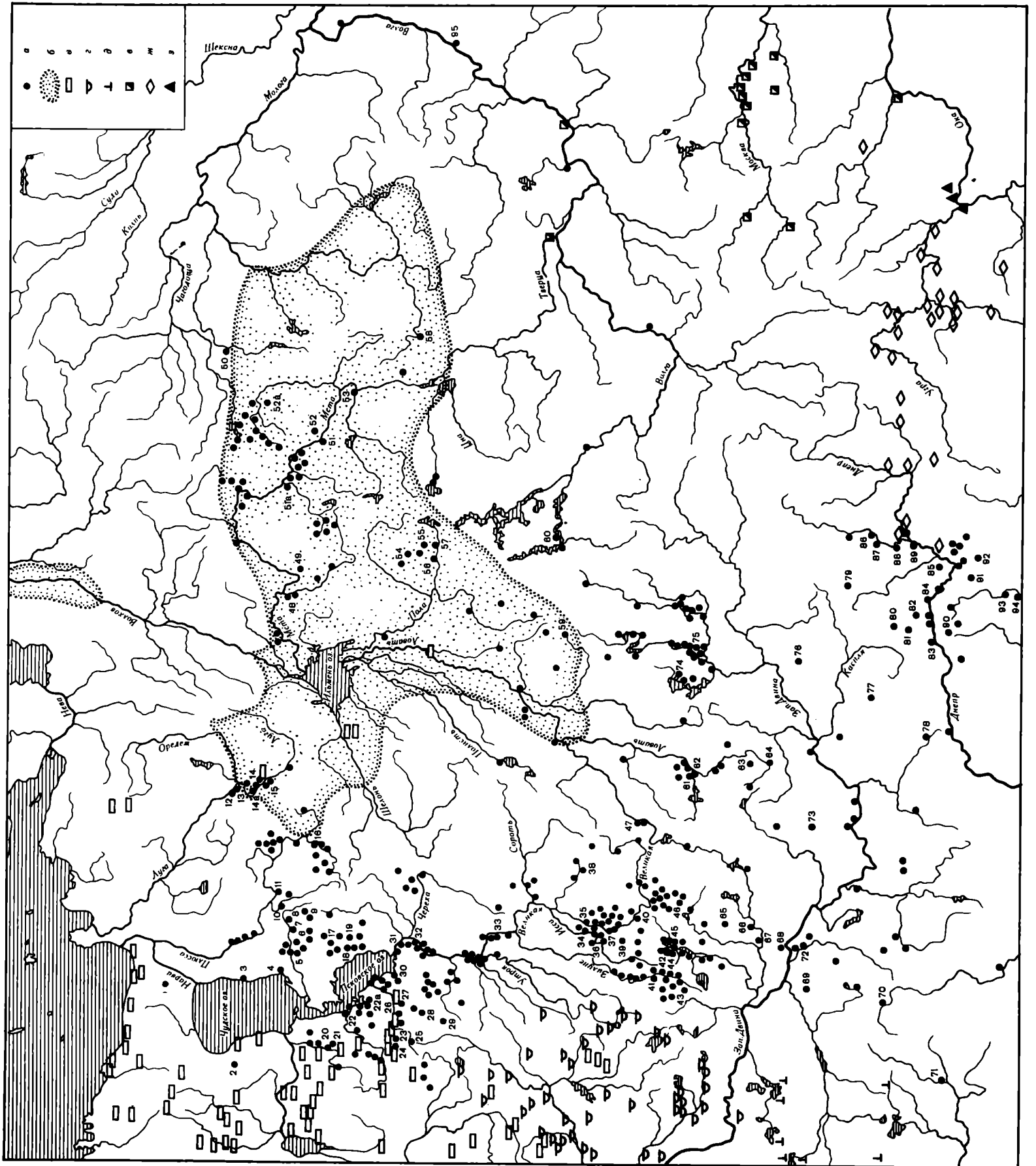

общего количества известных памятников такого типа. В бассейне Западной Двины и в Смоленском Поднепровье плотность могильников с длинными курганами сравнительно небольшая, в остальных, окраинных районах она еще меньше.

Представляет интерес территориальное распределение длинных курганов в зависимости от их размеров. Выделяется два района сосредоточения наиболее крупных насыпей. Это, во-первых, Себежское Поозерье с верховьями Великой; во-вторых, окрестности Псковского озера со смежными землями бассейнов Плюссы и Луги. Здесь встречены очень длинные насыпи (от 60 до 120 м) и сконцентрировано наибольшее число могильников с курганами, превышающими 40 м в длину. На Смоленщине таких курганов нет (только до 30 м). Очевидно, бассейны Великой и Псковского озера были основным районом распространения этих памятников, остальные части их ареала — периферийные.

Вопрос о том, сооружались ли длинные курганы единовременно или постепенно, в несколько приемов, по мере новых захоронений, долго был предметом дискуссии. Проведенные в последние годы исследования валообразных насыпей позволили решить его окончательно. Установлено, что среди длинных курганов имеются насыпи, сооруженные как в один, так и в два — четыре приема. Какое-либо территориальное разграничение между этими курганами не наблюдается. Очевидно, способ сооружения зависел прежде всего от длительности использования погребальных насыпей, количества совершенных в них погребений и необходимости в присыпке дополнительных насыпей. Первичная погребальная насыпь будущих валообразных курганов могла быть и небольшой длиной,

#### Карта 8. Распространение длинных курганов

*a* — могильники с длинными курганами; *b* — территория плотного распространения сопок; *в* — каменные могильники эстляндского типа; *г* — грунтовые могильники латгалов; *д* — точнотолитовские курганы; *е* — позднедьядковские городища; *ж* — памятники мощинской культуры; *з* — ранние курганы вятичей

Цифрами обозначены только могильники с исследованными длинными курганами

1 — Кивинимме; 2 — Рускавере; 3 — Городище; 4 — Залахтове; 5 — Новая Желча; 6 — Светлые Вешки; 7 — Безьва; 8 — Жеребятино; 9 — Ново-Жуковская; 10 — Заполье Большое; 11 — Лосицы; 12 — Сытенка-Островенка; 13 — Сытенка; 14 — Замошье; 14а — Мереве; 15 — Ропти-Наволоки; 16 — Курья; 17 — Городня; 18 — Городище; 19 — Володи; 20 — Арнико I; 21 — Арнико II; 22 — Лаоссина; 22а — Рысна-Сааре I и II; 23 — Линдора; 24 — Лоози; 25 — Вастселина; 26 — Обинисте; 27 — Тайлово; 28 — Верепково; 29 — Столбово; 30 — Лезги; 31 — Северик; 32 — Першина; 33 — Смолянка; 34 — Шурупово; 35 — Кишкина; 36 — Волково; 37 — Укропово; 38 — Дыркино; 39 — Кудово; 40 — Казиха; 41 — Каталова; 42 — Пакрули; 43 — Шешки; 44 — Литвиново; 45 — Глубокое; 46 — Грицково; 47 — Сатонкино; 48 — Далево; 49 — Низовка; 50 — Левоча-Кажожа; 51 — Плесо; 51а — Кулотино-Полище; 52 — Боровичи; 52а — Съезжье; 53 — Березовый Рядок; 54 — Дубровка; 55 — Подсосонье; 56 — Обрынь; 57 — Липецы; 58 — Шихино; 59 — Бологово; 60 — Изведово; 61 — Полибино I; 62 — Полибино II; 63 — Дорохи; 64 — Межно; 65 — Мылиники; 66 — Янкевичи; 67 — Борки; 68 — Горовые; 69 — Черневичи; 70 — Поречь; 71 — Гурки; 72 — Рудня; 73 — Рудня; 74 — Михайловское; 75 — Бенецкий; 76 — Шугайлово; 77 — Заозерье; 78 — Добрино; 79 — Введенье; 80 — Дроково; 81 — Заборье; 82 — Василевщина; 83 — Катынь; 84 — Ямщицино; 85 — Лоипно; 86 — Хотынь; 87 — Городок; 88 — Ярцево; 89 — Пнева Слобода; 90 — Цурковка; 91 — Арефино; 92 — Огарково; 93 — Слобода Глушица; 94 — Еловцы; 95 — Митино

и круглой, и овальной в плане. Они или полностью скрывались при позднейших досыпках, или, в тех случаях, когда их диаметр превышал ширину валообразной части, оставались хорошо заметными. Такие курганы называются комбинированными.

Длинные курганы получили распространение на территории, прежде занятой финскими и балтскими племенами. Граница между ними проходила здесь примерно по водоразделу Великой и Западной Двины и далее на восток, до верхневолжских озер, причем верховья Ловати принадлежали к балтскому ареалу, а верховья Западной Двины — к ареалу прибалтийско-финских племен. Та же самая линия разграничивает ареал длинных курганов на две области. К северу от этой линии в основаниях длинных курганов имеются зольно-угольные прослойки (табл. XVI, 2, 6); южнее они, как правило, отсутствуют (табл. XVI, 1, 4). Зольные прослойки (толщина от 2 до 30 см) образовались в результате предварительного выжигания, «очищения огнем» места, избранного для сооружения курганной насыпи.

Этот ритуал характерен для ряда прибалтийско-финских племен. Так, на территории Эстонии и северной Латвии такой обычай был распространен со II в. (*Шмидехельм М. Х.*, 1952, с. 80; 1955, с. 238). Зольные прослойки, аналогичные подошвенным слоям длинных курганов, зафиксированы также на памятниках воды (*Седов В. В.*, 1953б, с. 202, 203) и корелы (*Nordman С. А.*, 1924, s. 100). Видимо, зольно-угольная прослойка в основании длинных курганов по происхождению связана с погребальным ритуалом прибалтийско-финских племен.

Недавние исследования в юго-восточной Эстонии выяснили, что в основаниях некоторых курганов имеются не ритуальные зольные прослойки, а подзолистый почвенный слой. Не исключено, что и в других местах в отдельных длинных курганах, раскопанных несовершенными методами, за зольно-угольные прослойки были приняты естественные подзолистые образования. Однако все же неоспоримо, что обряд выжигания поверхности, избранной для сооружения курганной насыпей, существовал.

Камень при сооружении длинных курганов, как правило, не применяли. Однако есть единичные насыпи, в которых открыты различные выкладки из камней. Так, в Северике, Лосицах (табл. XVI, 5), Лоози, Верепкове зафиксирована обкладка камнями основания насыпей. Один из курганов в Северике имел, кроме того, сверху покров, сложенный из валунных и плитняковых камней. В одних курганах (Кудово, Тайлово, Северик, Заборье) камнями были обставлены погребения, в других (Верепково, Северик, Лосицы, Михайловское, Еловцы, Городок) — они прикрывали остатки захоронений. В кургане 6 у д. Першина в основании открыта вымостка из мелких камней, на которой насыпана зола с угольками. В кургане 18 Грицковского могильника крупными валунными камнями, положенными сверху, были обозначены места захоронений. Одно из захоронений длинного кургана у д. Северик помещено в каменном ящике, сложенном из плит.

Почти все длинные курганы с каменными конструкциями находятся в области расселения древних прибалтийских финнов. Все типы каменных кладок, зафиксированных в длинных курганах, имеют непо-

средственные аналогии в погребальных сооружениях прибалтийскофинских племен. Так, курганы с сооружениями из плитнякового камня в виде стенок-оградок, выявленные при новых раскопках в могильнике Северик, напоминают некоторые каменные могильники эстов, и скопления камней внутри оградок, открытые в Берепкове наряду с обкладкой камнями основания кургана, в какой-то степени аналогичны могильным памятникам эстов. Все это позволяет предположить, что появление каменных конструкций, а может быть, и скоплений камней в псковских длинных курганах, связано с местными прибалтийскофинскими традициями.

У населения, оставившего длинные курганы, господствовал обряд сожжения умерших. Кремация совершалась на стороне. Собранные с погребального костра остатки трупосожжения — кальцинированные кости в глиняной или берестяной урне или без нее, с переплавленными вещами или без инвентаря — помещались в различных местах валообразных насыпей (рис. 8). В одном из курганов у д. Лаоссина исследованы остатки погребальной урны, сделанной из дерева. Можно выделить несколько способов захоронений:

а. Остатки трупосожжения помещены на материке или на подошвенной зольно-угольной прослойке. Различаются три типа таких захоронений: 1) кальцинированные кости рассыпаны на более или менее значительной площади; 2) остатки сожжения образуют небольшую кучку; 3) остатки сожжения помещены в небольшую ямку;

б. Остатки кремации помещены в насыпи на специально выровненной площадке, иногда покрытой тонким слоем глины. Типы захоронений те же. После захоронений производилась досыпка курганных насыпей;

в. Эту группу составляют захоронения вводные, помещенные в окончательно насыпанный курган. Здесь выделяются также три типа захоронений: 1) остатки трупосожжений ссыпаны в глубокие ямы сравнительно крупных размеров (до  $1 \times 0,9$  м в поперечнике и до 1 м в глубину); 2) остатки кремации помещены в небольшие и неглубокие ямки, вырытые в верхних горизонтах насыпи; 3) кальцинированные кости, собранные с погребального костра, рассыпаны прямо на поверхности насыпи.

Все эти типы захоронений широко распространены. Часто в одной и той же валообразной насыпи сочетаются погребения различных типов. Наиболее распространены погребения, устроенные в ямках в готовой насыпи. Они составляют более 50% всех исследованных захоронений. По-видимому, весьма часто сожженные косточки рассыпали на поверхности курганов. Однако такие захоронения в результате действия ветров, дождей и талых вод подвергались разрушениям и смывам. Вероятно, поэтому такие захоронения открыты пока в небольшом количестве. В старых раскопках, когда на изучение слоев, заполнявших рвы вокруг курганов, не обращали внимания, размытые поверхностные захоронения оставались незамеченными. Возможно, что в так называемых пустых курганах, которые особенно часты в Псковской земле, погребения принадлежали к последнему типу.

Сожжения на месте курганных насыпей зафиксированы в небольшом количестве: Василевщина, Зао-

зерье, Цурковка и Шугайлово на Смоленщине; Михайловское в верхней части Западновинского бассейна; Шихино в верховьях бассейна Волги.

Иногда в курганной насыпи на месте погребения (на материке или на специальных площадках выше основания) разжигали ритуальный костер, от которого остались угольный или угольно-пепельный слой и легкая прокаленность грунта. Остатки керамики в этих случаях помещались прямо на огнищах или в ямке, вырытой в остатках кострищ. Этот ритуал получил широкое распространение на Смоленщине, где остатки таких кострищ встречены в большей части исследованных длинных курганов.

Вне Смоленщины ритуальные кострища на месте погребений встречаются очень редко. Видимо, чаще ритуальные костры зажигали во рвах, окружающих длинные насыпи. Остатки таких костров исследованы В. В. Седовым при раскопках Грицковских и Казихинских курганов в верховьях Великой. В заполнениях ровиков открыто по нескольку углистых прослоек размерами от  $0,5 \times 0,7$  до  $1,1 \times 1,8$  м. Оказалось, что общее количество ритуальных кострищ во рву всегда превышает число захоронений в кургане. По-видимому, до нас дошли не все захоронения — часть из них, помещенная на поверхности курганов, была раздута ветрами или размыта. Угольные прослойки и линзы в заполнениях ровиков при длинных курганах в Новой Желче, Жеребятине, Ново-Жуковской и Светлых Вешках отметил К. В. Кудряшов. По-видимому, это следы аналогичных ритуальных кострищ. Поэтому можно предполагать, что ритуал разведения костров в курганных рвах был широко распространен. По своему смыслу и содержанию ритуальные костры, зажигаемые в момент захоронений, близки, если не тождественны, огнищам, открытым во рву Перынского святилища под Новгородом. Недаром оно по архитектуре напоминает строение славянских курганов (Седов В. В., 1953а, с. 92—103).

Число захоронений в длинных курганах колеблется от одного-двух до 22. Только 23,4% исследованных захоронений помещены в глиняные урны или накрыты сосудами, опрокинутыми вверх дном. Наибольшая часть (от 33 до 52%) урновых захоронений приходится на Полоцкое Подвинье и Смоленское Поднепровье. Зато в бассейнах Великой и Псковского озера доля урновых захоронений падает до 10—20%.

1) Все глиняные сосуды изготовлены вручную. По форме они подразделяются на несколько типов. К первому принадлежат сосуды баночной или слабопрофилированной усеченноконической формы (табл. XVII, 4, 15, 19). Они имеют красновато-желтую неровную поверхность с проступающими зернами дресвы и слюды и не орнаментированы. Наибольшее сходство эти сосуды обнаруживают с глиняными урнами из новгородских сопок. В сложении этого типа глиняных сосудов бесспорно воздействие местных керамических форм. Описываемая посуда находит аналогии в керамике прибалтийскофинских поселений, исследованных в верховьях Западной Двины и в бассейне Псковского озера, в том числе в юго-восточной Эстонии. Встречены эти урны в длинных курганах, расположенных исключительно в области расселения прибалтийскофинских племен.

2) Второй тип керамики длинных курганов составляют слабопрофилированные горшкообразные сосуды

(табл. XVII, 11, 13, 16, 20). Они имеют усеченноконическое тулово, округлые плечики и несколько отогнутый, реже прямой венчик. Изготавливались сосуды из красноватой глины со значительной примесью дресвы и песка. Размеры их различны: от крупных, высотой 35—40 см, до небольших, высотой 15—20 см. Орнаментация отсутствует. Эта керамика по формам и пропорциям имеет ближайшие аналогии среди славянской посуды пражского типа. Очевидно, она была принесена сюда славянами, выселившимися из основного региона славянского расселения в середине I тысячелетия н. э.

Все сосуды второго типа обнаружены исключительно в ареале древнейших длинных курганов и датируются VI—VII вв.

К третьему типу принадлежат профилированные горшкообразные сосуды небольших или средних размеров (табл. XVII, 1—3, 6—9). Большая часть их не орнаментирована. На Смоленщине в длинных курганах Слободы-Глушицы, Еловцев, Цурковки встречены глиняные урны с узором в виде наклонных гребенчатых вдавлений. Эта посуда по форме и технике изготовления очень близка, а иногда и тождественна керамике, происходящей из круглых курганов IX—X вв. Детальное сопоставление этих глиняных урн с керамикой круглых курганов и синхронных им поселений с несомненностью свидетельствует о том, что керамика длинных курганов непосредственно переходит в древнерусскую лепную керамику. С другой стороны, очевидно, что глиняная посуда третьего типа генетически восходит к керамике длинных курганов, отнесенной ко второму типу. Эволюция керамики здесь шла в том же направлении, что и в других областях расселения восточных славян.

В длинном кургане, исследованном в Янкевичах в Полоцком Подвинье, найден глиняный сосуд типа Тушемли — Банцеровщины. Единичные сосуды, напоминающие тушемлинские, встречены и в некоторых длинных курганах Псковского региона. Особняком стоит сосуд из погребения 16 кургана 1 д. Северик. Этот приземистый горшок имел выпуклое, почти ребристое тулово (табл. XVII, 18). Ближайшие аналогии ему известны среди материалов из сопок.

Вещевой инвентарь из длинных курганов в зависимости от распространения можно разделить на три группы. В первую группу входят предметы, встречаемые по всему ареалу рассматриваемых памятников. Сюда относятся прежде всего бусы из синего, зеленого, голубого, желтого стекла (зонные, 14-гранные, ребристые, шарообразные; табл. XVIII, 3, 15). Встречаются также глазчатые бусы (табл. XVIII, 2), провизки и бисер. Значительное место в инвентаре длинных курганов принадлежит железным и бронзовым пряжкам — В-образным, удлиненно четырехугольным с закругленными углами и вогнутыми внутрь боковыми сторонами, четырехугольным, трапециевидным, овальным, кольцеобразным и подковообразным (табл. XVIII, 5, 6, 14, 18, 20; XIX, 18, 21—25, 29). Довольно часты разнообразные бляшки и другие металлические принадлежности поясного набора (табл. XVIII, 17, 19). Браслеты и перстни в длинных курганах немногочисленны и обычно фрагментарны. Это толстопроволочные браслеты с коническими утолщениями на концах, пластинчатые или пластинчатые с продольными выпуклыми ребрами,



Рис. 8. Урновое захоронение VI—VII вв. из длинного кургана близ д. Казиха

спиральные (табл. XVIII, 22; XIX, 26, 28). Перстни представлены четырьмя типами: 1) спиральные, 2) широкощитковые, 3) «усатые» и 4) ребристые. Изредка встречаются фибулы (табл. XVIII, 27).

Из бытовых вещей наиболее часто встречаются железные ножи, реже — железные шилья и глиняные пряслица. Единичными находками представлены железный серп, наконечник копья, долото, железный рыболовный крючок, бронзовая пинцетка, литейные формочки для отливки привесок, бляшек и бусин и глиняная льячка. Более распространены огнива двух типов — железные трубочки с несваренными концами и кварцитовые блоковидные, охваченные железным обручем с ушком для привешивания. В трех длинных курганах найдены железные удила, в двух — шпоры. Иногда в захоронениях длинных курганов встречаются обломки костяных предметов, в том числе орнаментированных рукояток.

К первой группе находок нужно отнести проволочные височные кольца (табл. XIX, 4, 5, 13), обнаруженные пока в единичных захоронениях.

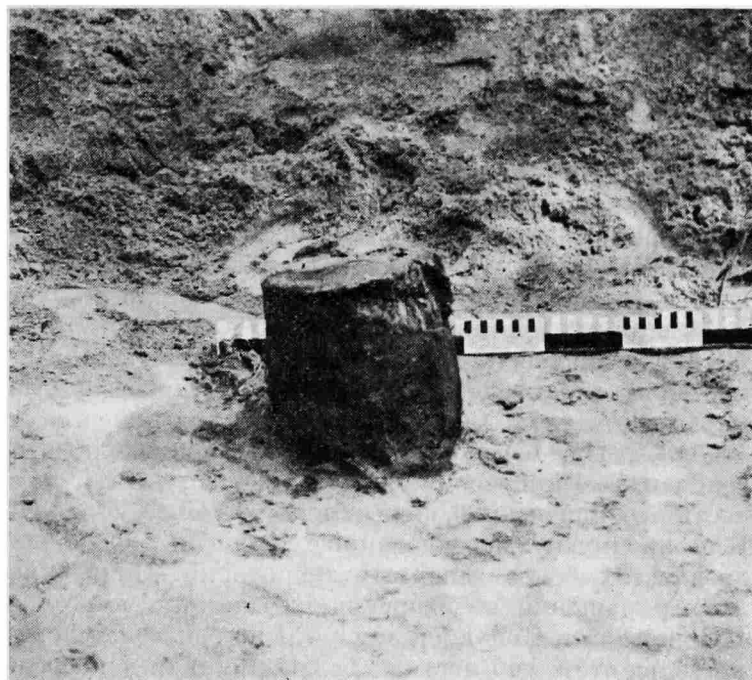
Вторую группу находок из длинных курганов составляют предметы, встреченные исключительно в области прежнего расселения прибалтийских финнов. Таковы небольшие круглые выпуклые бронзовые украшения — так называемые бляшки-скорлупки (табл. XIX, 3, 10, 16,) — и колпачкообразные бляшки с широкими краями и с припаянным стерженьком (табл. XIX, 14). Бляшки-скорлупки имеют аналогии в каменных могильниках эстонских племен, где они датируются периодом от конца II до начала VI в.

Третью группу предметов из длинных курганов составляют находки, имеющие также локальное распространение. Они встречены только в длинных курганах, расположенных в области расселения балтов, т. е. на Смоленщине и в Полоцко-Витебском Подвинье. К числу таковых относятся предметы женского головного убора. Это элементы вайнаги — головного

венчика латгальского облика — и височные кольца. От вайнаг сохранились орнаментированные бронзовые бляшки и бронзовые спиральные пронизки (табл. XVIII, 11, 23, 25). Височные кольца представлены двумя типами — проволочные кольца с заходящими пластинчатыми концами (табл. XVIII, 7) и кольца с пластинчатой расширенной нижней частью, к которой подвешивались трапециевидные привески (табл. XVIII, 9). Представляется несомненным, что и те и другие головные украшения проникли в культуру длинных курганов от местных балтов.

Только смоленско-полоцкую часть ареала длинных курганов характеризуют проволочные бисерообразные украшения (табл. XVIII, 12), полусферические бляхи (табл. XVIII, 13), металлические трапециевидные и грибовидные привески (табл. XVIII, 10, 12, 21, 24), костяные привески в виде птичек (табл. XVIII, 1). Все они имеют многочисленные аналогии в балтских древностях более западных территорий. Появление этих украшений в захоронениях длинных курганов Смоленской и Полоцкой земель может быть объяснено только тем, что местные балты приняли непосредственное участие в генезисе населения, оставившего длинные курганы.

Для определения начальной даты длинных курганов важны бляшки-скорлупки, блоковидные кресала, В-образные пряжки и бронзовый пинцет из кургана 16 в Линдора. Поскольку в прибалтийских древностях моложе VI в. бляшки-скорлупки уже не встречаются, их дату следует ограничить II—VI вв. (*Шмидельхельм М. Х.*, 1955, с. 74—90). Блоковидные кварцитовые кресала в памятниках юго-восточной Прибалтики были в употреблении преимущественно в VI—VII вв. (*Moora H.*, 1938, S. 569—574; *Kivikoski E.*, 1973, S. 39). Лишь единичные реликтовые находки подобных огнив обнаружены среди более поздних древностей. К числу ранних предметов вещевой коллекции длинных курганов принадлежат бронзовые пинцеты, имеющие аналогии в эстских каменных могильниках середины I тысячелетия н. э. (по V—VI вв. включительно). В-образные пряжки в прибалтийских древностях представлены широко и датируются VI—VII вв. (*Седов В. В.*, 1974а, с. 34, 35).

На основе этих находок наиболее ранние захоронения в длинных курганах датируются VI—VII вв. Таковы могильники Северик (курган 1, погребение 16), Лезги (курган 6, погребения 1 и 2), Линдора (курган 16, погребение 1), Арнико (курган 9, погребение 1), Володи (курган 1, погребение 1), Светлые Вешки (курган 13, погребения 1—3), Полибино (курган 21, погребение 1), Липецы (курган 9, погребение 1), Михайловское (курган 3, погребение 1), Янкевичи (курган 1, погребение 2). В-образная пряжка из полибинского кургана по средневропейским аналогам может быть отнесена даже к V в.

Почти все эти курганы находятся в бассейне Псковского озера, т. е. в зоне наиболее плотного распространения длинных курганов и там, где известны наиболее крупные валобразные насыпи.

На Смоленщине и в Полоцкой земле длинные курганы распространяются позднее — только в VIII—IX вв. Выявлять среди них более ранние захоронения не представляется возможным. В отличие от псковских длинных насыпей, в смоленско-полоцких часто встречаются вещевые находки. Как уже отмечалось,

женский погребальный инвентарь этих курганов своеобразен и имеет аналогии в балтских древностях. Эти материалы и дают твердое основание для датировки смоленско-полоцких длинных курганов VIII—IX вв. (*Шмидт Е. А.*, 1970а, с. 219—235).

Верхняя хронологическая граница захоронений в длинных курганах Псковского ареала совпадает со временем распространения обряда захоронений в круглых насыпях. Здесь, как и в других областях лесной зоны древней Руси, наиболее ранние круглые курганы с индивидуальными захоронениями относятся к IX в. Ни в одном из длинных курганов Псковской земли не встречены предметы X в. По-видимому, наиболее поздние захоронения в длинных курганах здесь совершены в VIII—IX вв.

К IX в. принадлежат и наиболее поздние захоронения длинных курганов Смоленской и Полоцкой земель. И только на окраинах или в глухих местах ареала длинных курганов встречаются отдельные захоронения, относящиеся к X в. Таковы погребения в одном из курганов Поречья, где найден дирхем X в., в Черневичском кургане 5, где вместе с лепными сосудами обнаружена гончарная урна, Шугайловский курган с находками гончарного кувшинчика и обломка шейной гривны с седловидным концом и курган на берегу оз. Череменецкое (урочище Боровское Купалище) с гончарным сосудом.

Таким образом, первые длинные курганы были сооружены в VI в. В VI—VII вв. ареал их ограничивался Псковской землей и смежными с ней областями, входящими в бассейн верхней Ловати.

Древности этого региона предшествующей поры принадлежат к культуре текстильной керамики, оставленной, что ныне представляется бесспорным, местным финно-угорским населением (*Sedov V. V.*, 1980b, S. 429—438). Поселения первой половины I тысячелетия н. э. этой культуры (наряду с текстильной керамикой они содержат часто и штрихованную, что характерно для Прибалтийскофинского региона) исследовались в бассейне Великой (*Тараканова С. А.*, 1956, с. 36, 37), Приильменье (*Орлов С. Н.*, 1962, с. 42—45; 1967, с. 233—236; 1968, с. 160—164), верхнем течении Западной Двины (*Станкевич Я. В.*, 1960, с. 7—151). Они свидетельствуют, что население в Новгородско-Псковской земле в это время было сравнительно малочисленным.

Труднее поддаются выявлению могильные памятники. Пока известны единичные каменные могильники — Солоницко и Подгощи в юго-западном Приильменье (*Перих Н. К.*, 1899а, с. 371, 372; *Alexandrov V. V., Tallgren A. M.*, 1930, S. 100—108) и на Луге (*Moora H.*, 1938, S. 18). Может быть, к этой же группе древностей принадлежат каменные вымостки, зафиксированные в прошлом столетии в нижнем течении Великой близ д. Ерусалимская (Псковские ведомости, 1879). Однако сейчас невозможно сказать, были ли каменные могильники в первой половине I тысячелетия н. э. характерны для прибалтийскофинского населения будущих Новгородской и Псковской земель или же это население хоронило умерших каким-то иным способом, недоступным археологическому изучению.

Какая-либо генетическая преемственность между прибалтийскофинской культурой текстильной керамики первой половины I тысячелетия н. э. и культу-

рой псковских длинных курганов отсутствует. Это очевидно и по могильным древностям, и на основе пока еще плохо изученных поселений.

Многочисленные памятники второй половины I тысячелетия н. э., зафиксированные в Псковском регионе, свидетельствуют о значительном приливе сюда нового населения в середине этого тысячелетия.

По всей вероятности, сооружение валообразных насыпей явилось продолжением обряда захоронения остатков кремации в неглубоких ямках или на поверхности невысоких природных всхолмлений, может быть, удлиненной формы. Расселившись в новой местности, которая отличается равнинностью, пришлое население вынуждено было сооружать искусственные погребальные насыпи. На Псковщине в двух пунктах (Городище и Замошье) открыты захоронения того же облика, что и в длинных курганах, но в естественных валообразных насыпях. Исследования М. Э. Аун последних лет показали, что длинным курганам в юго-восточной Эстонии предшествовали погребальные площадки. Остатки трупосожжений, совершаемых на стороне, ссылались в неглубокие ямки, вырытые на площадках. Площадки зафиксированы в структуре некоторых из раскопанных курганов, т. е. насыпи были сооружены непосредственно на погребальных площадках (Аун М. Э., 1980а).

Площадка, окруженная ровиком, в которой было восемь грунтовых ямок с остатками сожжения, исследована Е. Н. Носовым в могильнике культуры длинных курганов на берегу оз. Съезжее в Хвойнинском р-не Новгородской обл. (Носов Е. Н., 1980, с. 21, 22).

Ареал длинных курганов в целом охватывает три древнерусские земли — Псковскую, Смоленскую и Полоцкую. Все они, согласно сведениям летописей, были заселены кривичами — самой крупной этнографической единицей восточного славянства.

В этнографическом введении Повести временных лет указывается, что кривичи обитали «...на верхъ Волги, и на верхъ Двины и на верхъ Днепра, их же градъ есть Смоленскъ» (ПВЛ, I, с. 13). Тот же источник под 862 г. отмечает, что «первѣи насельници... въ Полоцьски кривичи» (ПВЛ, I, с. 18), а полочане происходят от кривичей (ПВЛ, I, с. 13). В Ипатьевской летописи под 1140 и 1162 гг. (ПСРЛ, II, с. 15, 91) и в Воскресенской летописи под 1129 и 1162 г. (ПСРЛ, VII, с. 28, 76) полоцкие князья называются кривичскими. Из летописной легенды о призвании варягов очевидно, что Изборск стоял в старой кривичской земле (ПВЛ, I, с. 18), а в Архангелогородском летописце сохранилось прямое известие об Изборске как кривичском городе (Шахматов А. А., 1899, с. 336). Поэтому в научной литературе укоренилось мнение, что Псковская земля была частью кривичского ареала.

Утверждение Г. С. Лебедева, что кривичской принадлежности населения Псковской земли будто бы противоречат языковые материалы (Булкин В. А., Дубов И. В., Лебедев Г. С., 1978, с. 81—85), несправедливо. Как раз наоборот, языковые данные не разъединяют, а объединяют Псковскую землю со Смоленской и Полоцкой. Ныне псковские говоры относят к переходным, сложившимся в условиях тесного взаимодействия наречия, ставшего северно-белорусским, с северновеликорусским (Аванесов

Р. И., 1949, с. 230—234). При этом языковые особенности, связывающие псковские говоры с говорами других кривичских земель, получили в Псковской земле самое последовательное распространение. Можно полагать, что в конце I и начале II тысячелетия отчетливого рубежа между псковскими и смоленско-полоцкими территориями еще не было. Формирование южной границы псковских говоров, т. е. пучка изоглосс, отделяющего их от севернобелорусского диалекта, специалистами датируется временем Великого княжества Литовского (Образование севернорусского наречия, с. 445—452).

О кривичской принадлежности славян Псковщины свидетельствует и то, что латыши до сих пор называют всех русских термином, производным от этнонима кривичи (krivics). Очевидно, латышские племена соседнили с кривичами и этот этноним позднее распространили на все русское население. А ведь основная часть пограничья латышских племен со славянами соответствует рубежу между ареалом псковских длинных курганов и регионом латгальских древностей. Тесный контакт Полоцка с латышской территорией устанавливается лишь с XII в., когда племенное название кривичи вышло из употребления.

Совпадение территории распространения длинных курганов с летописным ареалом кривичей служит одним из аргументов в пользу кривичской принадлежности этих памятников. Еще более существенно, что длинные курганы и их культура обнаруживают полную генетическую преемственность с последующими достоверно кривичскими древностями. В пользу этого говорят и особенности строения длинных курганов, и все детали их погребальной обрядности, и керамические материалы. Детальное сопоставление валообразных (длинных) и полусферических курганов IX—X вв. кривичей выявляет полное единообразие в устройстве и в особенностях погребального ритуала. Большинство длинных курганов расположено в одних группах с достоверно кривичскими круглыми насыпями, т. е. они составляют единые кривичские могильники (Седов В. В., 1974а, с. 36—41).

Вместе с тем в длинных курганах присутствуют и неславянские элементы. Так, в южных районах их ареала, принадлежавших с глубокой древности балтоязычному населению, как уже говорилось, изредка встречаются горшки тушемлинско-банцеровского типа, а в женских захоронениях — предметы украшения восточнобалтского облика. Одно время Е. А. Шмидт на этом основании относил смоленско-полоцкие длинные курганы к памятникам балтов (Шмидт Е. А., 1963а, с. 113; 1969, с. 129—144). Однако позднее этот исследователь пересмотрел свою точку зрения и признал принадлежность этих памятников кривичам (Шмидт Е. А., 1971, с. 1067). Присутствие предметов балтского происхождения обусловлено тем, что кривичи второй половины I тысячелетия н. э. включали как собственно славянское население, так и местных балтов, находившихся в стадии ассимиляции.

В равной степени закономерны некоторые прибалтийскофинские особенности в длинных курганах Псковщины, поскольку кривичи в этом регионе формировались в условиях взаимодействия славянского населения с местным прибалтийскофинским. Археоло-

логические памятники, оставленные населением, смешанным в этническом отношении, обычно характеризуются элементами, свойственными культурам того и другого этноса.

Таким образом, длинные курганы с самого начала сочетают в себе славянские и местные прибалтийскофинские или балтские культурные особенности. А это значит, что кривичи как отдельная восточнославянская племенная группировка формировались в условиях взаимодействия славян, расселившихся в бассейнах Великой, Западной Двины и Днепра, с местным населением.

Некоторые эстонские археологи, подчеркивая наличие в псковских длинных курганах зольно-угольных прослоек и каменных конструкций, склонны считать эти памятники прибалтийскофинскими (Лаул С., 1971, с. 319—329; 1975, с. 378—384).

Мысль о неславянской принадлежности длинных курганов высказывали также М. И. Артамонов (Артамонов М. И., 1967, с. 65—68) и И. И. Ляпушкин (Ляпушкин И. И., 1966, с. 127—134; 19686, с. 91—95). Доводы этих исследователей были рассмотрены и отвергнуты в монографии о длинных курганах (Седов В. В., 1974а, с. 36—41). Однако мнения о неславянстве этих памятников продолжают придерживаться некоторые исследователи. В книге «Археологические памятники древней Руси IX—XI вв.» длинные курганы Псковской земли рассматриваются в качестве погребальных сооружений дославянского финноязычного населения — чуди (Булкин В. А., Дубов И. В., Лебедев Г. С., 1978, с. 21—24).

Исследователи, приписывающие захоронения в псковских длинных курганах прибалтийскофинскому населению, не учитывают самого существенного обстоятельства — погребальный ритуал.

В настоящее время погребальный обряд славян второй половины I тысячелетия н. э. изучен обстоятельно и на весьма широкой территории Европы от Эльбы на западе до Поднепровья на востоке. В лесной зоне славянского расселения вплоть до X в. безраздельно господствовал обряд трупосожжения. В раннее время захоронения совершались в грунтовых могильниках, в VI—VII вв. зарождается и широко распространяется обычай сооружать курганные насыпи. В различных регионах славянского расселения курганы различаются некоторыми незначительными деталями строения, но погребальный обряд всюду однообразен (Zoll-Adamikowa H., 1975; Русанова И. П., 1976).

Кремация умерших совершалась, как правило, на стороне, вне курганов. Остатки трупосожжений (кальцинированные кости без пепла или с небольшим количеством золы), собранные с погребального костра, помещались в курганные насыпи индивидуально, т. е. для каждого захоронения рыли в насыпи или в ее основании ямку или устраивали небольшую площадку для помещения костей кучкой. Основная масса погребений безурновые и безы Inventарные. Лишь в сравнительно немногих случаях остатки сожжения помещались в глиняные (реже берестяные) урны.

Наряду с лепной керамикой и домостроительством погребальный обряд является важнейшим этнографическим признаком славянской культуры третьей четверти I тысячелетия н. э. Именно по этим элемен-

там славянские древности вычлениются исследователями среди синхронных иноэтнических — германских, фракийских, балтских, финских, тюркских и пр. Так, на основе деталей погребальной обрядности в Нижнем Подунавье славянские трупосожжения дифференцируются от фракийских, в бассейне Эльбы — от германских и т. п. даже в тех случаях, если они находят в общих могильниках. Конечно, на территории Европы проживали и такие неславянские племенные группировки, у которых погребальная обрядность была близка славянской. В частности, к ним, как кажется, принадлежали некоторые племена днепровских балтов. Поэтому при этнической атрибуции погребальных памятников приходится привлекать керамический материал, а при наличии исследованных поселений — и элементы домостроительства.

Прибалтийскофинский похоронный ритуал I тысячелетия н. э. весьма существенно отличался от славянского. Могильники прибалтийскофинских племен, хорошо изученные на территории Эстонии, Латвии и Финляндии, характеризуются коллективным способом погребений. Различить индивидуальные захоронения здесь просто невозможно. Остатки кремации, совершенной на стороне, не помещались отдельными захоронениями, а рассыпались внутри оградок. В каждой из оградок каменных могильников таким образом разбрасывали по несколько или по несколько десятков погребений, которые невозможно расчленить. Захоронения в оградках совершались иногда в течение нескольких столетий. Невозможно распределить по погребениям и вещи, встречаемые при раскопках оградок прибалтийскофинских могильников (Шмидегельм М. Х., 1955; Selirand J., 1974).

Погребальный обряд, выявляемый по материалам всех исследованных до сих пор длинных и круглых курганов Псковской земли, не имеет ничего общего с прибалтийскофинским ритуалом. На основе обрядности все псковские курганы второй половины I тысячелетия н. э. должны быть отнесены к славянской культуре. В распоряжении археологов нет ни малейших оснований предполагать, что в Псковской земле до славянского расселения жили прибалтийскофинские племена, которые хоронили умерших не по прибалтийскофинскому, а по славянскому ритуалу.

Длинные и круглые курганы с трупосожжениями Псковской земли находятся в одном ряду с курганными памятниками других славянских регионов. Эволюция обрядности у псковских славян протекала идентично развитию погребального ритуала в других местах славянского расселения. Как и на Псковщине, в Припятском Полесье или в Повисленье ранние курганные насыпи были коллективными усыпальницами, содержащими по несколько индивидуальных захоронений. Примерно в одно и то же время во всех этих регионах на смену курганам со многими погребениями приходят насыпи с одним-двумя трупосожжениями. Во всех этих регионах господствуют безурновые и безы Inventарные захоронения. Процент захоронений с вещами примерно одинаков. Основное различие заключается лишь в том, что в Псковском регионе развился обычай наряду с распространенными в славянском мире полусферическими курганами сооружать длинные или удлиненные насыпи. Впрочем, удлиненные и овальные курганы встреча-



Рис. 9. Изборское городище

ются и на коренных славянских землях, в частности в Повисленье.

Говоря о славянстве населения, оставившего псковские длинные курганы, необходимо, учитывая сложную этноисторическую обстановку того времени, допускать, что среди захоронений в этих насыпях были трупосожжения не только пришлых славян, но и местных прибалтийских финнов и, возможно, балтов. Дифференцировать их невозможно. Все захоронения имеют славянский облик, что, очевидно, обусловлено этнокультурным воздействием славян на местное финноязычное население.

Существенные выводы для изучения этнической структуры населения, хоронившего умерших в псковских длинных и синхронных с ними круглых курганах, может дать анализ керамического материала. Глиняная посуда из рассматриваемых памятников не дает повода для их прибалтийскофинской атрибуции. Среди керамического материала псковских длинных курганов имеются глиняные урны (Михайловское, Жеребятино, Володи), сопоставимые по всем признакам с достоверно славянской керамикой третьей четверти I тысячелетия н. э., называемой пражско-корчакской. На это уже обращали внимание археологи-слависты (Русанова И. П., 1976, с. 200).

Находки керамики пражско-корчакского облика в длинных курганах свидетельствуют, что среди захоронений этих памятников имеются несомненно славянские. Эти погребения принадлежат к ранней фазе

культур длинных курганов. Отсюда следует, что славяне или были создателями этой культуры или составляли часть населения, создавшего ее.

Г. С. Лебедев явно ошибается, видя какие-то «серьезные изменения деструктивного характера» в материальной культуре населения северо-западных земель в VIII–IX вв. (Булкин В. А., Дубов И. В., Лебедев Г. С., 1978, с. 65). Погребальный ритуал, как уже отмечалось, вплоть до распространения обряда ингумации, т. е. до начала XI в., в Псковской земле не претерпел каких-либо существенных изменений. Металлические предметы, встречаемые в длинных курганах, — скорлупообразные бляшки, браслеты с расширяющимися концами, пинцеты, а также каменные блоковидные кресала выходят из употребления не одновременно, не деструктивно и, самое главное, не только в регионе псковских длинных курганов, но на всей широкой территории их бытования.

В VIII–IX вв. когда длинные курганы постепенно сменились полусферическими насыпями с одиночными трупосожжениями, археология не фиксирует ни притока нового населения в Псковский регион, ни какого-либо разрыва в эволюции материальной культуры.

Имеется также ряд косвенных доводов в пользу славянской принадлежности псковских длинных курганов. В науке известно, и об этом пойдет речь ниже, что в древнерусских курганах X–XIII вв., расположенных в лесной зоне Восточной Европы, там, где происходила славянизация аборигенного финно-угорского населения, отчетливо проявляются различные и порой многочисленные субстратные элемен-



ты. В ареале псковских длинных курганов таких насыпей почти нет, хотя бесспорно, что он был заселен до прихода славян прибалтийскофинскими племенами, которые, судя по гидронимическим данным, не покинули мест обитания в процессе славянского расселения.

Если бы прибалтийскофинским племенам Псковского региона, как полагают некоторые исследователи, действительно был свойствен курганный обряд погребения, то он должен был получить дальнейшее развитие в юго-восточной Эстонии, где проживало и во второй половине I тысячелетия и во II тысячелетии н. э. то же самое население. Между тем, курганы здесь сооружали только во второй половине I тысячелетия н. э. Для X—XIII вв. курганы в юго-восточной Эстонии не характерны (известны лишь единичные насыпи X—XI вв.). В то же время в остальной части ареала псковских длинных курганов обычай сооружения погребальных насыпей получил дальнейшее развитие. Очевидно, в юго-восточной Эстонии население, с которым было связано появление курганного обряда, оказалось ассимилированным местными прибалтийскими финнами.

О славянском проникновении в юго-восточные районы территории современной Эстонии говорят и лингвистические данные. В вырусском диалекте эстонского языка отчетливо фиксируются не только лексические, но и фонетические особенности, говорящие о том, что на юго-востоке Эстонии некогда имел место не маргинальный, а внутрорегиональный контакт прибалтийскофинского населения со славянским и русским. При этом наиболее раннее славянское проникновение здесь относится ко времени до сложения древнерусского языка. На этом основании финский языковед Э. Н. Сетяля утверждал, что начало славяно-прибалтийскофинского контакта нужно относить примерно к VI в. н. э. (*Setälä E. N.*, 1926, s. 160).

Изучение поселений культуры длинных курганов находится в начальной стадии. Это были селища. Однако известны они пока лишь по поверхностным обследованиям и в очень небольшом количестве. Ни одно из поселений не подвергалось раскопкам. Говорить о топографии, застройке и размере селищ пока невозможно.

В VIII в. в кривичской земле строятся первые городища. Одно из них — Изборское городище (рис. 9). Оно было устроено на высоком мысе при впадении безымянного ручья в озеро Городищенское, связанное системой вод с Псковским озером. С двух сторон городище имело почти отвесные склоны, а с третьей, напольной, из плотной глины был сооружен дугообразный вал шириной 10 м. Размеры треугольной площадки первоначального городища около 90 × 70 м.

Памятник имеет наслоения VIII—XIII вв. Нижний слой его, относящийся к VIII—началу X в., в результате интенсивной строительной деятельности последующих периодов оказался во многих местах потревоженным. От построек до нас дошли в основном печи и очаги, но есть и остатки жилищ, погибших в результате пожаров. Жилыми постройками были наземные срубные дома размерами от 3,5 × 3 до 4 × 4 м с деревянными полами и отопительными устройствами, занимавшими один из углов.

Совершенно такие же жилища характерны для Изборска последующего времени. По конструктивным особенностям и интерьеру они принадлежат к постройкам, типичным для северной группы восточного славянства. Подобные жилища исследовались на многих поселениях, в том числе хорошо известны по материалам Новгорода, Ладоги и Пскова (*Засурцев П. И.*, 1963, с. 12—45; *Pannonopt P. A.*, 1975, с. 121—129). Эти жилища ведут происхождение от домов северной группы славян третьей четверти I тысячелетия н. э., характеризующейся пражско-корчакской керамикой и наземным домостроительством (*Donat P.*, 1976, S. 113—125).

Столбовые дома в Изборске не строились вовсе. Раскопками зафиксированы остатки лишь единичных построек хозяйственного назначения со столбовой конструкцией стен.

В слоях VIII—начала X в. Изборского городища исследованы остатки более 150 печей. Все они глиняные, имели в плане округлую или овальную форму и достигали размеров от 0,5 × 0,7 до 1,2 × 1,5 м. Печи подразделяются на два типа.

Одни из них имели в основаниях вымостки из камней. Под печей был глиняным, он намазывался на каменное основание, стены делались из глины. Изредка основания печей опоясывались венцом из камней. Изборские печи этого типа по всем конструктивным особенностям аналогичны печам латгальских жилищ (*Шноре Э. Д.*, 1961, с. 64—75). Подобные печи с каменным основанием открыты также на городищах Камно (*Плоткин К. М.*, 1974, с. 28) и Псковском, на селище при городище Рыуге. Образую вместе с изборскими единый компактный регион, находки печей этой конструкции как будто свидетельствуют об их местном происхождении.

Основная масса изборских глиняных печей принадлежит к иному типу. Они целиком — от основания до свода — строились из глины. В отдельных печах зафиксированы следы деревянных каркасов, которыми пользовались при сооружении сводов. Такие круглые глинобитные печи не имеют прототипов среди местных прибалтийскофинских или балтских древностей. Они известны в отдельных регионах славянского расселения третьей четверти I тысячелетия н. э., в частности в верхнем течении Вислы, в бассейне Буга, Среднем Поднепровье и Закарпатье (*Donat P.*, 1970, S. 253—255; *Котигорошко В. Г.*, 1977, с. 80—94). Думается, что в Изборск характеризуемые глиняные печи были перенесены славянами откуда-то с юго-запада. Возможно, что к этому же типу принадлежат и глиняные печи, остатки которых зафиксированы раскопками славянских поселений VIII—X вв. в Ильменском бассейне (*Орлов С. Н.*, *Аксенов М. М.*, 1961, с. 164; *Орлов С. Н.*, 1972, с. 131).

В Псковском и Новгородском регионах глиняные печи бытовали непродолжительное время. С XI в. в Изборске, как и в Пскове, Новгороде и на других поселениях Северо-Западной Руси уже господствовали печи-каменки (*Седов В. В.*, 1975б, с. 67—71).

Среди жилищ, исследованных в нижнем слое Изборского городища, особняком стоят две постройки IX в. Они также были срубными, но имели глинобитные полы и отапливались очагами. Размеры их 3,5 × 3 и 3,5 × 2,8 м. Жилища с глинобитными полами известны по раскопкам поселений типа Рыуге в юго-

восточной Эстонии, были распространены в регионе расселения латгалов, зафиксированы на городищах Камно и Псковском (Седов В. В., 1975а, с. 290). Очевидно, изборские постройки с глинобитными полами составляют с ними один культурный регион и оставлены неславянским населением поселка.

В нижнем слое Изборска исследовано более 20 очагов. Они имели круглую или овальную форму (поперечник от 0,5 до 1,2 м). Сложены очаги из речного песка или глины и окружены по периметру плитняковыми камнями, поставленными на ребро. Подобные очаги были распространены на городищах Камно, Псковском и Рыуге. Очевидно, применение очагов в Изборском городище обусловлено местными традициями, они скорее всего принадлежали местному прибалтийскофинскому населению.

Раскопки в Изборске позволили восстановить планировку и застройку поселения VIII—IX вв. В средней части его основателями была устроена площадь, округлая в плане, диаметром около 20 м, с горизонтальной поверхностью. При ее сооружении использован плитняковый выступ материка, благодаря чему площадь оказалась приподнятой над окружающей поверхностью на 30—50 см. Предназначалась площадь, очевидно, для племенных собраний, культовых празднеств и гаданий (табл. XVI, 9).

Древнейшая лепная керамика Изборского городища представлена горшкообразными сосудами с плавным профилем. Наибольшее расширение их приходится на верхнюю треть, нижняя часть — усеченно-коническая (табл. XVII, 14). Эта керамика, аналогичная глиняным урнам из длинных курганов, отнесенным ко второй группе, сопоставима с керамикой пражско-корчакского типа, характерной для славянских памятников V—VII вв. на широкой территории от верхней Эльбы до среднего Днепра.

Фрагменты этой керамики в слоях Изборского городища составляют  $\frac{1}{5}$  всей лепной посуды памятника. Основная ее масса состоит из профилированных горшкообразных сосудов, имеющих многочисленные аналогии среди древнерусской керамики IX—X вв. Единичными фрагментами представлена керамика рыугеского типа. Это баночные сосуды и лощеные профилированные миски (Седов В. В., 1978б, с. 63—67).

В слое с лепной керамикой найдены железные ножи, серп, глиняные пряслица, каменные рыболовные грузила и др. Для определения ранней даты Изборского городища важны каменные блоковидные кресала, о хронологии которых говорилось выше, и бронзовая равноплечная фибула (табл. XIX, 1). Последняя находка имеет аналогии среди фибул Финляндии, где они определенно датируются VIII в. (Kivikoski E., 1973, S. 61, Abb. 401). Таким образом, время основания поселения определяется рубежом VII и VIII вв.

В слое с лепной керамикой собрана интересная коллекция железных изделий — кузнечная наковальня, долото, серпы и серповидный нож, рыболовные крючки, пряжки, ножи и шилья, а также предметы вооружения. Находки инструментария, болотной руды и шлаков допускают предположение о собственном железоделательном и железообрабатывающем ремеслах в Изборске VIII—начала X в. С момента основания поселения здесь занимались и бронзолитейным

ремеслом, о чем говорят находки тиглей, льячек, литейных форм, а также шлаков и каплевидных слитков бронзы. Зафиксировано изготовление на городище каменных пряслиц и изделий из кости.

Все материалы свидетельствуют о том, что Изборск в VIII—начале X в. был ремесленно-торговым укрепленным поселением — одним из племенных центров славян, расселившихся в середине I тысячелетия н. э. в бассейне Псковского озера и Великой.

Изборскому городищу синхронно Псковское. Ко времени сооружения длинных курганов здесь относятся наслоения, содержащие остатки наземных домов с глинобитными полами и очагами того же типа, что на рыугеских поселениях, а также жилища с прямоугольными углублениями, причисляемые к полуземлянкам (Тараканова С. А., 1947, с. 146; 1950, с. 21). С. В. Белецкий, изучив отчетные материалы по раскопкам С. А. Таракановой на Псковском городище, пришел к выводу, что жилища с углублениями относятся не к раннему железному веку, как полагали некоторые исследователи, а к третьей четверти I тысячелетия н. э. (Белецкий С. В., 1980, с. 9, 10). Они сопровождаются лепной керамикой, среди которой имеются формы, близкие пражско-корчакским горшкам, сковородки (табл. XVII, 10), а также раструбообразные сосуды (табл. XVII, 5), напоминающие тушемлинские. Ко второй половине I тысячелетия н. э. относятся немногочисленные фрагменты рыугеской керамики (табл. XVII, 12).

В этих напластованиях Псковского городища обнаружены предметы (табл. XIX, 2, 6—9, 12, 17, 19), позволяющие дополнить характеристику культуры длинных курганов. Интересны односторонние костяные гребни с резными фигурными или орнаментированными рукоятками. Ажурная резьба выполнена с большим мастерством и художественным вкусом. Наиболее простые орнаменты состоят из круглых или овальных отверстий или циркульного узора. Но чаще мотивами орнамента служат резные стилизованные животные, воспроизведенные с изяществом. На одном из гребней сверху вырезаны птичьи головы, а ниже процарапаны изображения кораблей (табл. XIX, 2).

Односторонние цельные костяные гребни с резной фигурной спинкой распространены на широкой территории от Эстонии до Прикамья, принадлежавшей финно-угорским племенам.

Псковские жилища с углубленным котлованом (табл. XVI, 11) скорее всего были не полуземлянками, в отличие от которых стенки псковских котлованов наклонны (размеры ям вверху до 4×3,5 м, внизу — 3×3 м). Очевидно, это были наземные срубные постройки, имевшие углубления в полу. Такие славянские жилища весьма характерны для отдельных мест ареала пражско-корчакской керамики (Donat P., 1976, S. 113—124, Abb. 3), откуда они, по-видимому, и были занесены в бассейн Псковского озера.

Как и материалы длинных курганов, синхронные им поселения свидетельствуют о формировании кривичей в условиях взаимодействия славян с местными неславянскими племенами. Этим обусловлена некоторая разнотипность домостроительства в ареале длинных курганов. Наряду с жилыми постройками, имеющими аналогии в славянском домостроительстве середины и третьей четверти I тысячелетия н. э.,

здесь встречаются и упомянутые выше строения с глинобитными полами, и наземные столбовые дома с отопительными устройствами в их срединной части. (Остатки таких домов исследованы на селище Жабино (табл. XVI, 3), где вместе с керамикой, принадлежащей ко второй группе глиняной посуды культуры длинных курганов, найдены и сосуды тушемлинско-банцеровского облика (Станкевич Я. В., 1960, с. 112—114, рис. 70; 72; 73).

Кривичи как отдельная племенная единица восточного славянства формировались, нужно полагать, в бассейнах Великой и Псковского озера, а также в Полоцком Подвинье и Смоленском Поднепровье. В их сложении приняли участие местное прибалтийскофинское и балтское население и расселившиеся здесь носители славянского языка. Постепенно местное население было славянизировано и вошло в состав восточнославянской народности наравне со славянами.

Труднее решить вопрос о происхождении той группы славян, которая в середине I тысячелетия н. э. расселилась в бассейне Псковского озера и его главной реки — Великой. Этноним кривичи произведен от имени родоначальника племени Крива (Фасмер М., 1967, с. 375, 376). Не исключено, что это был предводитель славянской группировки, которая, оторвавшись от основной славянской территории V—VI вв., продвинулась далеко на север.

Долгое время в историко-археологической литературе было распространено мнение о расселении кривичей на летописной территории из приднепровских областей. Полевые изыскания последних десятилетий на Смоленщине и в Полоцко-Витебском Подвинье показали, что здесь в течение VI—VII вв. обитали балты, в то время как в бассейнах Великой и Псковского озера уже распространилась культура длинных курганов. К тому же оказалось, что культура среднеднепровских славян характеризуется полужемлячными жилищами с печами-каменками, тогда как ранним кривичским землям свойственны наземное домостроительство и глиняные печи.

Еще в 20-х годах XX в. известным лингвистом К. Бугой и археологом А. А. Спицыным было высказано предположение о западном происхождении кривичей (Бўга К., 1924, S. 33; *Працы*, 1926, с. 27—30). В 1960 г. В. В. Седов попытался обосновать это положение некоторыми конкретными данными (Седов В. В., 1960б, с. 53—59). Позднее этот вопрос рассматривался в книге, посвященной славянским древностям Верхнего Поднепровья и Подвинья (Седов В. В., 1970б, с. 105—108) и в монографии о длинных курганах (Седов В. В., 1974а, с. 41).

Однако некоторые археологи не согласились с таким решением вопроса (Артамонов М. И., 1974, с. 251, 252; Тынянов Э., 1976, с. 300—305). Тем не менее, эта точка зрения остается наиболее аргументированной как археологическими, так и лингвистическими материалами.

К собственно славянским элементам в культуре длинных курганов относятся лепная керамика, близкая по форме и пропорциям сосудам пражского типа; наземные срубные жилища с деревянным полом и печью в одном из углов; дома с углублениями, где печь занимает угловое положение; одна из существенных деталей погребальной обрядности — помеще-

ние остатков сожжения в урне или без урны в неглубокие ямки. Из обширнейшего региона, занятого славянами в середине I тысячелетия н. э., все эти особенности вместе характеризуют лишь территорию, входящую в бассейны Вислы и Одры. Однако пути продвижения славян отсюда на Псковщину археологически пока не выявляются.

Данные языкознания вполне определенно указывают на связь кривичей бассейна Великой и Псковского озера с Висло-Одерской группировкой славян. В отличие от прочих восточнославянских говоров, в древнепсковском диалекте сохранились сочетания *dl, tl* (в несколько измененном виде — *гл, кл*). Изоглосса *dl, tl-l* относится к первому разделению праславян на две диалектные группы — северо-западную (с сохранением *dl, tl*) и юго-восточную (эти сочетания упростились в *l*). «Предки носителей псковских и соседних с ними говоров были непосредственными соседями предков западных славян и сохранили в своем языке сочетания *tl, dl*. Когда эта славянская группа ... вступила в тесный контакт с балтийцами, *tl, dl* в их речи, как и у балтийских соседей, изменилась в *kl, gl*» (Филин Ф. П., 1968, с. 159). Некоторые эстонские слова, заимствованные из славянского, отражают фонологические особенности (не деназализованные *a* или *e*), свойственные западнославянскому миру. Судя по данным гидронимики, в диалекте псковских кривичей отсутствовал «*l* эпентетикум», что опять-таки характерно для западнославянских языков. Наконец, лексический материал псковских говоров также выявляет некоторую близость с западнославянскими языками.

Очевидно, не случайно прибалтийскофинские народы до сих пор называют своих соседей славян (т. е. русских) венедями, как бы подчеркивая, что предки кривичей вышли из северо-западной (венедской) группировки раннего славянства.

## Культура новгородских сопок

Сопки — высокие крутобокие насыпи с уплощенной или горизонтальной вершиной и с кольцом, выложенным из валунов, в основании (рис. 10). Эта внешняя характеристика сопки позволяет разграничивать их от погребальных насыпей, относимых к курганам. Следует заметить, что среди сопки встречаются и насыпи с полусферическими и с коническими верхами. У некоторых высоких и крутобоких насыпей не заметно валунной обкладки. Она могла не сохраниться, но иногда находится внутри насыпи.

Основным районом распространения сопки является бассейн оз. Ильмень (карта 9). Более 70% могильников, в которых имеются такие насыпи, расположено в этом бассейне. Остальные сопки занимают верховья Луги и Плюссы, верхнее и среднее течение Мологи, т. е. районы, непосредственно примыкающие к Ильменскому бассейну. Вне этой территории, в отдельных пунктах бассейнов Западной Двины, Великой и нижней Мологи, известны немногочисленные и разрозненные сопкообразные насыпи.

Наиболее плотно сопки расположены в южном и юго-восточном Приильменье, в верховьях Луги и Мологи. Очевидно, это были основные районы, занятые населением, оставившим описываемые памятники.



Рис. 10. Сопка у д. Крестецкая Слобода

Старое мнение, что сопки в основном сосредоточены на берегах крупных рек, т. е. на торговых путях, связывавших север Европы с арабским Востоком и Византией, не соответствует действительности. Абсолютное большинство сопок находится на мелких речках, не пригодных для древнего судоходства. Сопки концентрируются в тех местностях, где расположены и древнерусские курганы и жальники X—XVI вв., а также поселения XIX — начала XX в. Почвенная карта показывает, что население как XIX — начала XX в., так и времени сооружения сопок концентрировалось в районах, наиболее пригодных для запятый земледелием.

По размерам сопки разнообразны — от небольших, высотой 2—2,5 м и диаметром 12—14 м, до грандиозных, достигающих 10 м и более в высоту при диаметре около 40. Преобладают насыпи высотой до 5 м.

Сопки расположены в одиночку или группируются в небольшие могильники из двух-трех насыпей. Реже попадаются группы из 4—12 сопок, а около четверти известных могильников состоит из сопок, сгруппированных вместе с курганами или жальничными погребениями.

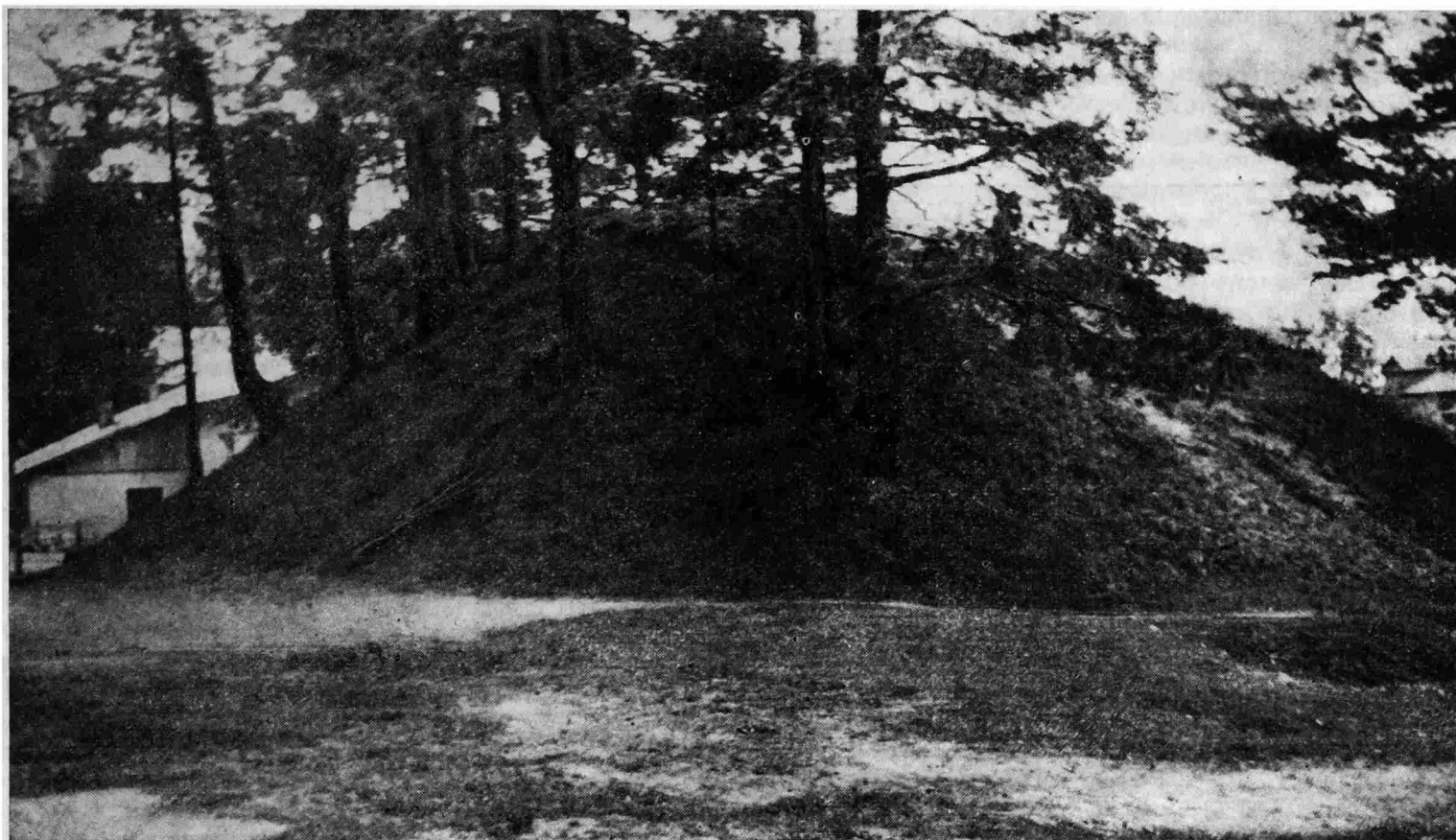
Сравнительно высокий процент одиночных сопок и небольших могильников объясняется, во-первых, существованием в то время малодворных поселений, во-вторых, спецификой подсечного земледелия, требовавшего не только смены участков, предназначенных для возделывания культурных растений, но и передвижения самих поселений.

В отличие от древнерусских курганных могильников, в которых погребальные насыпи расположены

скудно, без какого-либо порядка, сопки, составляющие единые группы, отдалены одна от другой всегда на более или менее значительные расстояния (от 20—30 до 100 м и более). Обычно сопки располагаются цепочкой вдоль берега реки или озера. Имеется немало случаев бессистемного расположения насыпей. Если могильники состоят из сопок и курганов, то курганы обычно образуют особую, крайнюю часть могильника или же концентрируются вокруг одной из сопок.

Первые раскопки сопок были проведены около 150 лет назад одним из первых русских археологов-славистов Зорианом Ходаковским (*Ходаковский З.*, 1839, с. 147—149; 1844, с. 368—375). Он исследовал три сопки около Новгорода (Волотово) и Старой Лядоги (Велеша) и еще три в Бежецах на верхней Мологе. З. Ходаковский считал сопки славянскими погребальными памятниками и в общих чертах правильно наметил область их распространения.

В 1873 г. по поручению Русского археологического общества шесть интересных сопок, расположенных в южном Приильменье (Коровичино, Марфино и Селяха), исследовал Л. К. Ивановский (*Ивановский Л. К.*, 1881а, с. 57—67). К 70-м годам прошлого века относятся также раскопки Н. Г. Богословского в окрестностях Новгорода и в западном Приильменье и В. А. Прохорова на Мсте. В 90-х годах раскопками сопок в районе Валдайских озер и в бассейне Мсты занимались В. С. Передольский, П. А. Путятин и слушатели Петербургского археологического института. Все эти исследования велись несовершенными методами, без достаточной документации.

Более ценны в научном отношении исследования Н. Е. Бранденбурга. В начале 90-х годов он раскопал десять сопок, расположенных в низовьях Волхова:

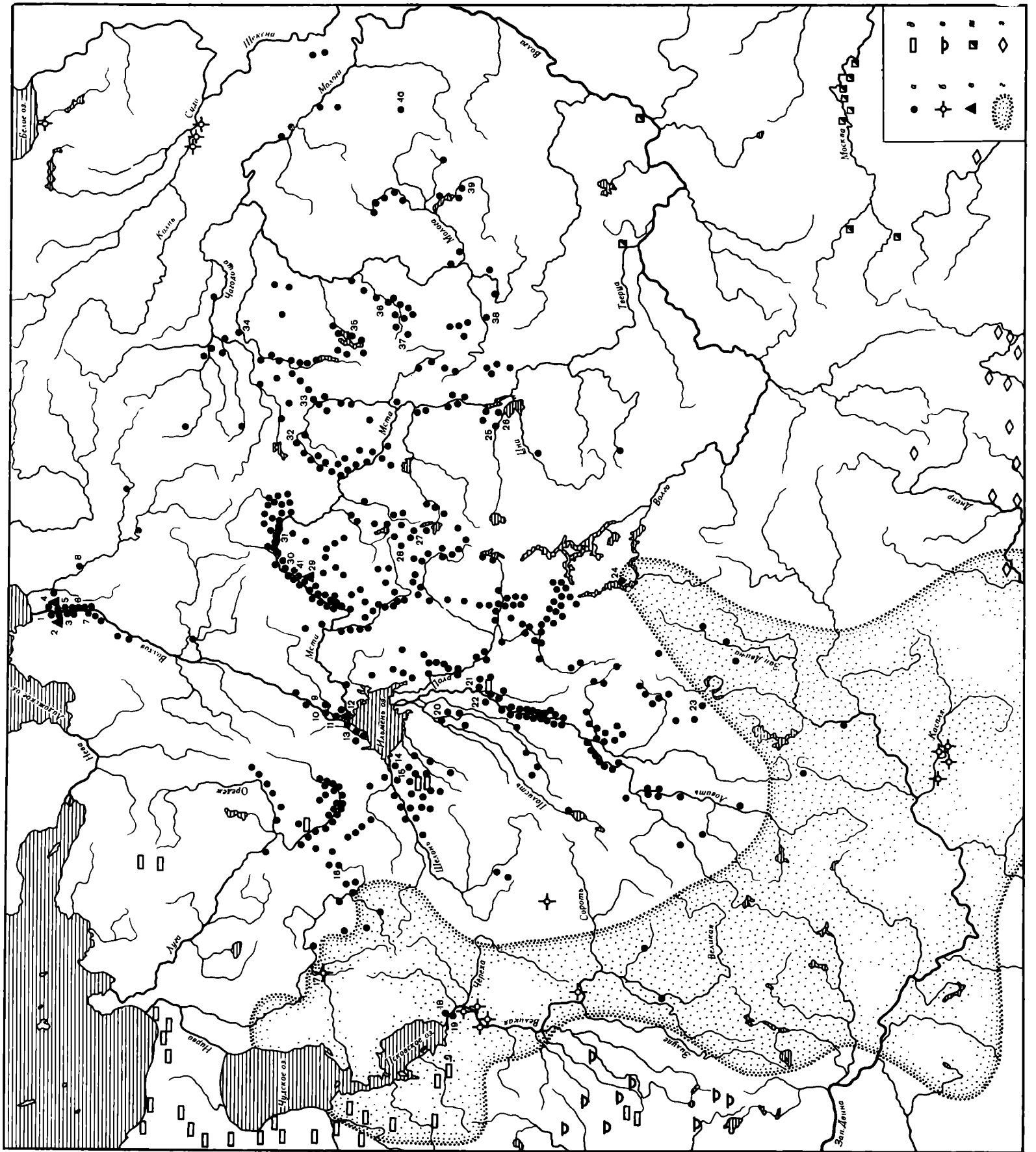

Октябрьское, Лопино, Велеша, Победище, Плакун, Старая Ладога (*Бранденбург Н. Е.*, 1895, с. 90, 91, 135—141). Исследователь считал их славянскими погребальными насыпями.

Итоги археологического изучения сопок были подведены в самом конце XIX в. А. А. Спицыным (*Спицын А. А.*, 1899г, с. 142—152). Отметив распространение этих памятников в старом славянском ареале, исследователь определил сопки как погребальные насыпи восточного славянства и датировал их IX—X вв. В других статьях А. А. Спицын писал о сопках как о памятниках одного из восточнославянских племен — словен новгородских (*Спицын А. А.*, 1899в, с. 308—310). Позднее, указывая на расположение сопок по берегам крупных рек — основных торговых путей того времени, он отнес эти памятники к норманнам (*Спицын А. А.*, 1908, с. 16; 1922, с. 1—8). Впрочем, впоследствии А. А. Спицын от этого мнения отказался.

В начале XX в. единичные сопки раскапывали Н. К. Рерих (Устрека на р. Уверь), В. Н. Глазов (Овселуг в Осташковском уезде) и К. Д. Трофимов (Средние Озерцы на Плюссе). Наиболее значительные исследования того времени принадлежат П. Г. Любмирову (*Любмиров П.*, 1913, с. 224—234), раскопавшему шесть сопок на берегах Мсты (Илемки, Никулище и Золотое Колено).

В 1930 г. изучением сопок в Приладожье занимался В. И. Равдоникас, высказавший сомнение в их славянской принадлежности опять-таки из-за расположения этих памятников по берегам крупных рек, а также отмечая некоторое их сходство с погребальными насыпями Скандинавии (*Равдоникас В. И.*, 1934, с. 36, 37). В 30-х годах две сопки раскопал Новгородский музей, но материалы не были опубликованы.

Сведения о новгородских сопках суммированы в работе Н. Н. Чернягина, вышедшей в 1941 г. (*Чернягин Н. Н.*, 1941, с. 94—134). К тому же времени относится статья П. Н. Третьякова, посвященная ранним памятникам северной части восточного славянства (*Третьяков П. Н.*, 1941, с. 37—39). В этих работах время захоронений в сопках определяется VI—IX вв. Составленная Н. Н. Чернягиным карта сопок показала, что они занимают в основном те об-

ласти, которые летопись отводит словенам новгородским. Поэтому сопки были определены как памятники, оставленные этим племенем.

Работа Н. Н. Чернягина — серьезный этап в исследовании новгородских сопок. Однако с тех пор прошло 30 лет, и теперь она вызывает ряд серьезных замечаний. Так, Н. Н. Чернягин отнес к сопкам все насыпи с трупосожжениями высотой 2 м и более и все высокие неисследованные курганы. В результате в группу сопок ошибочно попали насыпи иного типа. Неоправданным представляется также включение Н. Н. Чернягиным в число сопок круглых насыпей, отличных по строению, но синхронных с сопками. Ошибочно включены в группу сопок некоторые насыпи, не являющиеся погребальными (например, Подшевелиха, Козикино, Орлов Городок и др.).

В послевоенный период значительные раскопки сопок не велись. Однако новые исследования ценны тем, что выполнены современными методами и хорошо документированы. С. Н. Орлов и Н. Н. Гурина раскапывали сопки в окрестностях Старой Ладоги (*Орлов С. Н.*, 1955, с. 190—211; 1958, с. 236—239). В 1965 г. интересную сопку на Мсте (Воймерицы) исследовал А. В. Куза (*Куза А. В.*, 1966, с. 156, 157).

Обобщающая сводка данных, которыми располагает современная археология по новгородским сопкам, была опубликована в 1970 г. (*Седэв В. В.*, 1970а). В ней подведены итоги многолетнего изучения этих древностей.

В 1970—1975 гг. было раскопано несколько сопок в Старой Ладоге и ее ближайших окрестностях (*Назаренко В. А.*, 1971, с. 4; *Петренко В. П.*, *Крапивина Г. А.*, *Теребихин Н. М.*, *Лебедев Г. С.*, 1973, с. 35, 36; *Носов Е. Н.*, *Конечкий В. Я.*, 1974, с. 23, 24; *Петренко В. П.*, 1975, с. 32, 33; 1977, с. 55—62; *Петренко В. П.*, *Кучер А. Л.*, *Рацко В. В.*, 1976, с. 35; *Петренко В. П.*, *Конаков Н. Д.*, *Рогачев М. Б.*, 1977, с. 85—90). В 1972 г. одну из интереснейших многоярусных сопок, расположенную у д. Репьи в верхней части бассейна Луги, раскопал Г. С. Лебедев (*Лебедев Г. С.*, 1977б, с. 42—45; 1978, с. 93—99). Еще одну сопку недалеко от Пскова (Романово) исследовал в 1974 и 1975 гг. С. В. Белецкий (*Белецкий С. В.*, 1976, с. 6, 7).

Ежегодно проводятся значительные экспедиционные работы по обследованию сопок, выявленных в XIX и начале XX в., а также поиски новых насыпей.

Одной из важнейших частей сопок является кольцо, сложенное в основании из валунов (табл. XX, 2, 4, 6, 7). Это кольцо в большинстве случаев сооружалось раньше, чем насыпь. Оно имело ритуальный смысл и одновременно укрепляло основание насыпи. Складывалось кольцо из более или менее крупных валунов, положенных с небольшими промежутками или без них. Иногда наблюдается два концентрических кольца из камней. Изредка камни лежат в два-три яруса. В окрестностях Старой Ладоги раскопаны сопки, в которых вместо простого кольца из камней обнаружены более сложные кладки. Так, в сопке 145 у с. Октябрьское Н. Е. Бранденбург открыл оригинальный кольцеобразный цоколь шириной до 1,4 м. Его наружная часть сложена из огромных валунов, вплотную примыкавших друг к другу, внутренняя — из небольших плит, положенных насухо. Промежуток между стенкой из плит и валунами был забит кам-

#### Карта 9. Распространение сопок

*а* — могильники, имеющие в своем составе сопки; *б* — могильники с насыпями, отнесенными к сопкам условно; *в* — поселения, синхронные сопкам; *г* — территория плотного распространения длинных курганов; *д* — каменные могильники эстонского типа; *е* — грунтовые могильники латгалов; *ж* — позднеландовские городища; *з* — памятники мощинской культуры

Цифрами обозначены могильники с исследованными сопками: 1 — Велеша; 2 — Старая Ладога (сопки и поселение); 3 — Победище; 4 — Горчаковщина (поселение); 5 — Плакун; 6 — Лопино; 7 — Октябрьское; 8 — Красная Заря; 9 — Родивоново; 10 — Ушерка; 11 — Волоотово; 12 — Рюриково городище (поселение); 13 — Любоежа; 14 — Витонь Большая; 15 — Горцы; 16 — Озерцы Средние; 17 — Горско; 18 — Муровичи; 19 — Романово; 20 — Марфино; 21 — Коровичино; 22 — Селяха; 23 — Гладкий Лог; 24 — Овселуг; 25 — Любинец; 26 — Заречье; 27 — Валдай; 28 — Миронег; 29 — Золотое Колено (сопки и поселение); 30 — Илемки; 31 — Воймерицы; 32 — Горки; 33 — Устрека; 34 — Избоище; 35 — Городище; 36 — Сарогожский; 37 — Абакумово; 38 — Воронцово; 39 — Бежецы; 40 — Боженки; 41 — Никулище

нем и щебнем, а сверху покрыт плитами, уложенными плашмя. Изредка встречаются сопки, в которых камни дополнительно крепили их склоны (Велеша под Старой Ладогой, Воймерицы).

Представление о том, что сопки сооружались в два-три приема, возникло давно и подтверждается новейшими работами. Их сооружение выглядело следующим образом. Сначала выкладывалось кольцо из крупных валунов, по диаметру равное основанию будущей сопки. В основаниях ряда сопок отмечен темный зольный слой, который мог образоваться от сгорания костров. По мнению Н. Е. Бранденбурга, зольный слой в основании сопок образовался от костров, которые жгли с целью освящения будущих погребальных насыпей (Бранденбург Н. Е., 1895, с. 7). Не исключено, что золу также приносили со стороны, с погребальных костров, и ссыпали на месте, выбранным для сооружения сопки.

Аналогичные зольные прослойки весьма характерны для псковской группы длинных курганов, где они имеют западнофинское субстратное происхождение. Очевидно, того же происхождения этот ритуал и в сопках.

По-видимому, сразу же после образования зольного слоя насыпали нижнюю часть сопки (около четверти высоты полной сопки). В течение некоторого времени в этой насыпи совершали захоронения, а затем насыпь увеличивали в высоту на 1,5—3 м. Обычно нижнюю и следующую части сопки разделяют прослойки жирной золы и угля толщиной до 15—20 см. В верхней части насыпи какое-то время совершали захоронения, а затем сопку подсыпали в третий раз, и здесь вновь совершали погребения. Верхняя и средняя части сопок обычно разграничиваются также слоем золы с углем.

Подобную структуру имели многие исследованные сопки во всех районах Новгородской земли. Зольные прослойки, разграничивающие разновременные части сопок, видимо, имели такой же ритуальный смысл, как и подошвенные. Образование же гумуса скорее всего обусловлено перегниванием дерна, которым каждый раз покрывали насыпь.

Естественно, что наряду с насыпями, сооруженными в несколько приемов, имеются сопки, насыпанные за один раз. Ведь в силу ряда обстоятельств население, которому принадлежали сопки, в отдельных пунктах могло покинуть места своего жительства, не успев подсыпать сопку вторично.

Умерших в сопках хоронили исключительно по обряду трупосожжения. В некоторых насыпях, правда, открыты также скелетные захоронения по христианскому обряду. Однако все они поздние, впускные, т. е. совершены уже в то время, когда сопки перестали сооружать, и поэтому не имеют непосредственного к ним отношения.

Кремация умерших, как правило, совершалась на стороне, а в сопку приносили остатки сожжения, собранные с погребального костра. Количество кальцинированных костей в захоронениях различно — от единичных обломков до 350—550 г. Остатки кремации помещались или в глиняные горшки-урны, или в специальную зольно-угольную прослойку (в рассыпанном состоянии или кучкой), или же в неглубокие ямки, вырытые для захоронений. Можно догадываться о существовании еще одного способа

захоронения — небольшое число сожженных костей, собранных с погребального костра, бросали прямо в насыпь, видимо, при ее сооружении или подсыпке.

В основании сопок и в их насыпях на различной высоте встречаются разнообразные сооружения из камней. В ряде случаев очевидно, что они связаны с захоронениями. Так, в одной из сопок в урочище Победище под Старой Ладогой на глубине 1,4 м был открыт настил из 15 валунов, на котором обнаружен глиняный горшок с сожженными костями. В той же сопке на глубине 3,5 м открыто другое сооружение из камней, в котором устроена ниша. В ней стояли два глиняных сосуда с кальцинированными костями. Остатки трупосожжения, накрытые глиняным горшком, обнаружены также вблизи каменной площадки в сопке урочища Плакун. Судя по данным раскопок Л. К. Ивановского, в ловатских сопках остатки трупосожжений обычно находились над каменными выкладками или под ними. Такая же взаимосвязь каменных сооружений с захоронениями отмечена и при раскопках сопок в других районах.

Наиболее распространены в сопках кладки-помосты, сложенные из валунов в один, реже в два-три яруса. Форма их в плане различна. Обычно они имеют рваные негеометрические очертания, реже встречаются четырехугольные кладки. В трех сопках, расположенных в низовьях Волхова (Велеша, Октябрьское, Победище), открыты каменные вымостки треугольной и близкой к треугольной формы. Кроме помостов, в сопках встречены и иные сооружения из камней. Исключительно в районе Старой Ладogi (Велеша, Лопино, Победище) открыты кладки в виде стенок, сложенных из валунов. Выкладки в виде груды валунов исследованы на Волхове (Велеша, Октябрьское, Победище), на Мсте (Бронницы) и в бассейне Ловати (Марфино). В сопке при д. Воймерицы куча камней в основании обложена кольцом из валунов.

До недавнего времени каменные кладки в сопках сопоставляли исключительно с различными сооружениями из камней, встречаемыми в курганах Скандинавии. Отсюда делали выводы о норманском происхождении новгородских сопок. Между тем, каменные кладки сопок имеют ближайшие аналогии прежде всего в местных погребальных памятниках. Это — вымостки, сложенные из валунов прямо на поверхности земли. Каменные сооружения в новгородских сопках повторяют эти каменные вымостки.

Аналогии каменным кучам, открываемым в сопках, обнаруживаются опять-таки в памятниках местных финских племен. Так, большинство курганов, исследованных Л. К. Ивановским в северо-западной части древней Новгородчины, имело внутри кучи, сложенные из камней. Погребения по обряду кремации или ингумации в таких насыпях обычно находятся около или внутри каменных кладок (Спицын А. А., 1896б, с. 8, 9; Рерих Н. К., 1899б, с. 324; Шмидт Г. Р., 1890, с. 610).

Таким образом, кладки из камней в сопках, видимо, связаны с местной западнофинской традицией.

Не находят аналогий в местных материалах только каменные вымостки треугольной формы и сложенные из валунов стенки. Но такие сооружения единичны (сопки 140 и 142 в Победищах, сопки 132 и раскопанная Н. Н. Гуриной в Велешах, сопки 144 в Лопино и 145 в Октябрьском) и территориально ограничены

низовьями Волхова. Подобные треугольные кладки весьма характерны для курганов эпохи викингов в Скандинавии, где встречаются и изогнутые стенки, выложенные из камней (*Strömberg M.*, 1961, S. 49—72). В связи с этим можно предположить, что происхождение подобных кладок в сопках обусловлено норманским проникновением в области Приладожья.

Во многих сопках найдены кости различных животных — кальцинированные или несожженные. Встречаются они в одних случаях в насыпях, в других — при захоронениях остатков кремации. Чаще других попадаются конские кости, но встречаются также кости коровы, собаки, барана, зайца и птиц. Обычай помещать кости животных, а иногда и целые особи при захоронениях был довольно широко распространен в лесной полосе Восточной Европы. Он неоднократно зафиксирован при раскопках ярославских и приладожских курганов, основная часть которых принадлежит финскому населению. Кости различных животных часто находят также в курганах Водской пятины, значительная часть которых оставлена водой или ее славянизированными потомками, во владимирских курганах, где присутствие мерянских захоронений несомненно, а также и в других погребальных насыпях древней Руси, где обычны вещевые находки финно-угорских типов. Тот же обряд известен и в некоторых финно-угорских грунтовых могильниках (например, в погребениях ломоватовской культуры Прикамья). Все это позволяет считать, что распространение обычая класть кости животных в новгородские сопки обусловлено участием местных финно-угорских племен в этногенезе словен новгородских.

Как уже отмечалось, захоронения в сопках располагаются ярусами. Наибольшее число захоронений приходится на верхние горизонты этих насыпей, принадлежащие к последнему периоду их использования. Обычно они открываются или непосредственно под дерном, или на небольшой глубине. Число таких захоронений в одной сопке колеблется от одного до семи. Однако сопки раскапывались в основном траншеями, а в последние десятилетия исследовались уже потревоженные насыпи. В связи с этим нужно полагать, что количество захоронений в верхних горизонтах этих памятников было всегда больше.

Вторую группу составляют захоронения, находящиеся в срединных частях сопки. Число их также значительно. Наконец, последнюю группу образуют погребения в основаниях сопки. Таким образом, общее количество захоронений в сопках исчисляется десятками.

Конкретное представление о строении сопки дают насыпи, хорошо сохранившиеся и обстоятельно раскопанные, которые пока единичны. Так, на основе совокупности всей информации может быть восстановлена история сопки 145 у с. Октябрьское (бывшее с. Михаил-Архангел) в низовьях Волхова, раскопанной Н. Е. Бранденбургом (*Петренко В. П.*, 1980, с. 69—76). На начальном этапе была выбрана небольшая возвышенность на краю высокого берега Волхова и на ней устроено несколько каменных вымосток или куч из валунов. Около них поместили захоронения, совершенные на стороне.

Затем возвели первоначальную насыпь высотой около 5 м. Вершину ее сделали уплощенной, а вок-

руг основания соорудили цоколь-ограду из валунов и плит. Верхняя площадка насыпи имела диаметр 6 м. На ней была возведена следующая серия каменных вымосток, которые имели различную форму в плане. По-видимому, здесь совершались и захоронения. Однако они не были зафиксированы раскопками.

В дальнейшем сопку подсыпали до высоты 7 м. На вершине новой насыпи сделали площадку, на которой выложили еще три вымостки из плит и камней. Рядом с одной из кладок, но на 0,7 м глубже, был обнаружен раздавленный лепной горшок, содержащий, как пишет автор раскопок, «животный уголь» (может быть, остатки жертвоприношения).

Последним этапом сооружения сопки была ее подсыпка до высоты 9 м. В верхней части насыпи открыты захоронения — скопление кальцинированных костей, бронзовая проволока и обломок железного предмета.

Свыше 70% исследованных погребений в сопках принадлежит к безы Inventарным. В остальных захоронениях содержатся единичные, порой маловыразительные вещи, не дающие достаточного представления о культуре населения, оставившего эти памятники. Наиболее часты среди находок стеклянные и пастовые бусы: синие бусины, в том числе шарообразные с желтыми глазками, посеребренные пронизки, пронизки и небольшие шарообразные бусины вишневого цвета, бусины из черной пасты с бирюзовыми и красными глазками (табл. XXI, 24). Единичными экземплярами представлены призматические и многогранные бусины из сердолика (табл. XXI, 36). Среди предметов из бронзы и меди преобладают остатки конского убора — разнообразные бляхи и бляшки (табл. XXI, 2—5, 19, 26, 27, 33, 35, 39). Найдены также спиральки, трапециевидные привески, бубенчики, проволочные колечки от цепочек, оковки, скорлупообразные бляшки (табл. XXI 8, 12, 17, 18, 30, 31). Из предметов украшения встречены перстни (табл. XXI, 6, 7). Обнаружены пряжки (табл. XXI, 34, 37, 38), бронзовый псалий (табл. XXI, 9) и стерженьки от крепления узды (табл. XXI, 10).

Коллекцию предметов из железа составляют ножи, четырехугольная пряжка, наконечники стрелы и копыя (табл. XXI, 41), инструмент коновала (табл. XXI, 40), обломки удила, цепочки (табл. XXI, 1), гвозди и др. В единичных погребениях встречены изделия из кости — трубочки с узором, рукоятки ножей, гребень. Найдены в сопках оселки.

Для сопки характерны безурновые захоронения. Лишь в виде исключения встречаются погребения в урнах, среди которых есть и глиняные, и берестяные сосуды (табл. XX, 3).

Самыми распространенными были слабопрофилированные приземистые (низкие, но широкие) горшки с прямым или слегка отогнутым наружу венчиком (табл. XXII, 1, 2). Наиболее близки к сосудам этого типа горшки из нижнего слоя Старой Ладogi и из ярославских курганов (*Станкевич Я. В.*, 1950, с. 192, рис. 3, 2; 1951, с. 220, 221; *Мальм В. А.*, 1963, с. 43—50). Приземистые сосуды весьма характерны для финских древностей Восточной Европы. Поэтому можно полагать, что в сложении описываемого типа сосудов из сопки отразилось влияние местных финских керамических форм. Сосуды из сопки отличаются от последних тем, что имеют отчетливо выраженную



усеченноконическую нижнюю часть. Это сближает их с лепной посудой из славянских курганов IX—X вв.

Второй тип керамики сопок включает широкогорлые биконические сосуды с резким переломом в плечиках и чуть отогнутым венчиком (табл. XXII, 3). Такие сосуды широко представлены в материалах нижнего горизонта Старой Ладogi (Станкевич Я. В., 1950, с. 191—196). В дославянских памятниках Новгородской земли прототипы этих сосудов не встречаются. Нет аналогий им и среди ранних славянских древностей Верхнего и Среднего Поднепровья. Зато сосуды биконических и ребристых форм составляют характерную особенность культуры славян между-речья нижней Вислы и Эльбы. Это обстоятельство еще не может служить поводом для предположения о расселении славян в Приильменье из региона балтийских славян. Можно предположительно говорить лишь о том, что характеризуемая керамика ильменских славян и глиняная посуда балтийских славян имели одну основу. Не исключено, что эти отдаленные территориально группировки раннесредневековых славян вышли из одного древнего региона славянства, определить который затруднительно.

Согласно представлениям археолога ГДР И. Херрманна, сходство раннесредневековой керамики балтийских и ильменских славян могло быть обусловлено регулярными торговыми связями, установившимися с IX в. через Балтийское море (Херрманн И., 1978, с. 191—196; 1980, с. 40, 41). Впрочем, с этим пока трудно согласиться.

Наиболее ранние вещи происходят из трупосожжений, открытых в основании сопки у д. Репьи в Верхнем Полужье. Здесь найдены бляшки-скорлупки того же типа, что и в длинных курганах Псковщины, где они датированы VI в.; бронзовые браслеты с расширяющимися концами, украшенными геометрическим орнаментом, которые датируются в Прибалтике V—VII вв.; трапециевидные привески и другие предметы. Комплекс вещей надежно датируется VI—VII вв. (Лебедев Г. С., 1977б, с. 42—44).

Набор бляшек-тройчаток, круглых плоских, сердцевидных, полушаровидных, продолговатых с накладкой, из захоронения 4 сопки 140 в урочище Победище имеет аналогии среди предметов из могильников Финляндии, датирующихся концом VI и VII в. (Наскман А., 1938, S. 186, Abb. 58). Аналогичные бляшки в памятниках Прикамья и Волго-Окского междуречья бытовали в VI—VIII вв. (Смирнов А. П., 1952, с. 174—181; Горюнова Е. И., 1961, с. 33—37). Таким образом, погребение 4 описываемой сопки можно датировать лишь в широких пределах от конца VI до VIII столетия.

Пастовые бусы (крупные черные с глазками) из велешской сопки, исследованной С. Н. Орловым, имеют аналогии в тех же прикамских могильниках VI—VIII вв. Стекланные посеребренные пронизки из той же сопки сходны с находками в слоях VIII—IX вв. Старой Ладogi (Гуревич Ф. Д., 1950, с. 173). К тому же времени принадлежит сегментовидная бляшка велешской сопки, что позволяет датировать насыпь VII—IX вв. Наиболее поздние захоронения в сопках относятся к IX в. Таковы погребения в сопке, исследованной С. Н. Орловым в урочище Плакун, и захоронение, содержавшее синие бусы с желтыми глазками, в сопке 142 в Победище.

Таким образом, общие хронологические границы погребений в сопках могли бы быть определены временем от VI до IX в. Однако сопка у д. Репьи является единственной, датируемой VI—VII вв. Материалы всех остальных сопек не дают ни малейших оснований для датировки их столь ранним временем. Безусловно, основная масса сопек относится к VIII—IX вв.

В научной литературе изредка высказывается мнение о неславянской принадлежности сопек. Некоторые исследователи считали их памятниками норманнов. Критический разбор этих мнений дан в монографии, посвященной новгородским сопкам (Седов В. В., 1970а, с. 29—33).

Недавно Г. С. Лебедев отнес сопки к памятникам чуди (Лебедев Г. С., 1977а, с. 90—95; Булкин В. А., Дубов И. В., Лебедев Г. С., 1978, с. 62—71). Это представляется ничем не оправданным. Культура сопек не имеет каких-либо генетических корней ни в древностях западнофинского населения, занимавшего Приильменье, ни в памятниках соседских прибалтийскофинских племен. Невозможно объяснить появление сопек, отрицая миграцию нового населения в середине I тысячелетия н. э. в бассейн Ильменя. Зато между сопками и достоверно славянскими курганами этого края обнаруживаются связующие элементы. Как правило, сопки и курганы новгородцев IX—XIII вв. расположены в одних могильниках. И те и другие имеют в основаниях кольцо из камней. В сопках и курганах с трупосожжениями тождественны все детали погребальной обрядности, одинаков состав вещевых находок. Прослеживается преемственность между керамикой сопек и новгородской глиняной посудой IX—X вв.

Эти обстоятельства дают основание рассматривать сопки как памятники славян, а распространение их в основном в Ильменском бассейне, т. е. там, где согласно древнерусской летописи расселились словене новгородские: «Словени же седоша около езера Илмеря, и прозвашася своимъ имянемъ» (ПВЛ, I, с. 14), позволяет видеть в сопках погребальные насыпи этого восточнославянского племени.

Вместе с тем в новгородских сопках имеются элементы, связанные с местной западнофинской погребальной традицией. Таковы некоторые отмеченные выше сооружения из камней, ритуал жертвоприношения животных, особенности глиняной посуды.

Новгородская земля с глубокой древности была заселена племенами финно-угорской языковой группы. Об этом свидетельствуют и археология, и гидронимия. К I тысячелетию до н. э. и к первой половине I тысячелетия н. э. относятся здесь поселения с текстильной керамикой. Водные названия финно-угорского происхождения составляют значительный пласт в гидронимии всей северной части Восточной Европы. Многочисленны они и на территории Приильменья.

Материалы сопек свидетельствуют, что в процессе славянского освоения Ильменского бассейна местное население не покинуло мест своего обитания. Присутствие в сопках финских элементов похоронной обрядности отражает территориальное смешение славян с аборигенами и начавшийся процесс славянизации последних. Сопки можно считать памятниками смешанного славяно-финского населения. Словене новгородские, таким образом, явились наследниками

культуры местных финнов, ибо они образовались в результате метисации переселенцев, принесших славянский язык, с финноязычными аборигенами.

По происхождению новгородские сопки нельзя считать местными. В Приильменье погребальные памятники, которые могли быть прототипами сопок, неизвестны. По-видимому, славяне, расселившиеся в этом регионе, принесли с собой обычай сооружения погребальных курганов. Однако памятников, с которыми сопки находились бы в генетической связи, на территории расселения славян первой половины и середины I тысячелетия н. э. нет. Нужно полагать, что предки словен новгородских, продвигаясь в Приильменье, пересекли земли балтских племен, от которых и был позаимствован обычай сооружения курганных насыпей. Не исключено, что в процессе славянской миграции пришла в движение и часть балтов. Увлеченным движением славян, отдельные группы балтов также, видимо, проникли в будущие северо-западные земли Руси, о чем свидетельствуют единичные изолированные топонимы (Поспелов Е. М., 1965, с. 29–38).

Основным типом поселений словен периода захоронений в сопках были селища. Их начали изучать сравнительно недавно. В 1958 г. С. Н. Орлов обследовал одно из них, расположенное на берегу р. Веряжа в 1 км к югу от с. Георгиевское в северо-западном Приильменье. Собранные здесь керамика в целом идентична глиняной посуде из сопок и полностью соответствует формам и типам керамики из нижних горизонтов культурного слоя Старой Ладogi. Тот же исследователь раскапывал селище на берегу р. Прость недалеко от Новгорода. Нижние напластования селища относятся к последнему этапу культуры сопок (Орлов С. Н., 1972, с. 127–138).

Более значительные работы по изучению поселений проведены Е. Н. Носовым. Он исследовал селище Золотое Колено, расположенное рядом с интересной группой сопок в среднем течении Мсты, и поселение Новые Дубовики в нижнем течении Волхова (Носов Е. Н., 1976а, с. 76–81; Носов Е. Н., Конецкий В. Я., 1975, с. 28, 29; Носов Е. Н., Верхорубова Т. Л., Конецкий В. Я., 1976, с. 32). Е. Н. Носов собрал и обобщил архивные данные по поселениям Приильменья последних веков I тысячелетия н. э.

Селища обычно возникали вдоль берегов рек и озер, при впадении ручьев и оврагов. Их размеры невелики — от 120×30 до 150×60 м. Известны и более крупные поселения. Так, селище Новые Дубовики имело длину не менее 300 м при ширине 200 м; селище Золотое Колено занимало площадь около 2 га.

В основном селища располагались рядом с синхронными погребальными сооружениями, образуя единые комплексы (табл. XX, 11). Для поселений выбирались места, наиболее удобные для занятий подсечным земледелием, т. е. вдоль рек с широкими долинами и пологими береговыми террасами.

Судя по раскопкам поселения Золотое Колено, застройка его была довольно свободной. Жилищами служили наземные срубные дома с печами-каменками того же типа, что и староладожские, расположенными в углу (табл. XX, 9, 12). Различные бусы (табл. XXI, 15, 22, 23) и восточные монеты, найденные на селище, датируют исследованный участок IX в. Кроме того, здесь обнаружены глиняная льяч-

ка (табл. XX, 5), глиняные пряслица (табл. XX, 8, 10), бронзовые спиральки (табл. XXI, 13, 14), часть удила (табл. XXI, 28), а также некоторые другие предметы.

Поселение Новые Дубовики состояло из городища, устроенного на мысе и укрепленного валом и рвом, и неукрепленного селища. По материальной культуре это поселение аналогично нижним горизонтам Старой Ладogi. Из раскопок селища происходят стеклянные бусы (табл. XXI, 16, 20, 21, 25, 32), трапециевидные привески (табл. XXI, 29) и керамический материал.

Лепная посуда поселений Приильменья частично принадлежит к тем же типам, что и керамика сопок (табл. XXII, 4, 6, 9). На поселениях широко бытовали также горшкообразные профилированные сосуды с усеченноконическим туловом и более или менее выраженными плечиками и прямым или слегка отогнутым венчиком. Наибольшее расширение сосудов приходится на верхнюю четверть (табл. XXII, 7, 8, 10). По всем особенностям эта керамика тождественна глиняной посуде из длинных курганов того типа, который сопоставлен выше с пражско-корчакской керамикой. Представляется несомненным, что рассматриваемые сосуды являются результатом эволюции славянской керамики V–VII вв., распространенной от верхней Эльбы до Киевщины.

В VIII–IX вв. в ареале словен возникают первые городища. Наиболее раннее из них — поселение в Старой Ладoge. Оно относительно полно изучено (Равдоникас В. И., 1949, с. 5–54; 1950, с. 7–40; Гроздилов Г. П., 1950, с. 139–168; Лаушкин К. Д., 1960, с. 72–76). Весь облик его материальной культуры доказывает, что нижние горизонты староладожских напластований оставлены тем же населением, которое насыпало сопки. Это было славяно-финское население, о чем свидетельствует прежде всего домостроительство. С самого начала возникновения Ладogi (горизонт Е) здесь строились жилые дома двух типов — обширные наземные постройки площадью от 42 до 120 кв. м с печью посередине помещения и небольшие квадратные в плане (при длине стен 3,5–6 м) постройки с печью в углу (Носов Е. Н., 1977, с. 10–17). Первые из них по происхождению скорее всего были местными, финскими, вторые по конструкции и интерьеру принадлежат к типично славянским.

В X в. (горизонт Д) при перепланировке Ладogi жилые дома с печью в углу стали господствующими, а большие дома с печью в центре исчезают. Очевидно, в X в. славянский этнический компонент стал здесь преобладающим.

Раскопки в Старой Ладoge дали обильный вещевой материал. Среди находок можно отметить железный сошник (табл. XX, 1), свидетельствующий о том, что в конце I тысячелетия н. э. словене наряду с подсечным земледелием занимались и пахотным.

Из других городищ большой интерес представляет Новгородское «Рюриково» городище, расположенное в самом центре области расселения новгородских словен, на берегу Волхова, недалеко от того места, где он вытекает из Ильменя (Носов Е. Н., 1976б, с. 31, 32). Городище относится к IX–X вв. и было поселением торгово-ремесленного и, по-видимому, военно-административного характера. Материальная культура его тождественна староладожской.

Относительно путей расселения словен в Приильмень в научной литературе высказаны две гипотезы. Большинство исследователей, затрагивающих вопрос о происхождении ильменских словен (П. И. Шафарик, Н. П. Барсов, А. А. Шахматов, А. А. Спицын, Ю. В. Готье и другие), предполагали, что славяне постепенно продвинулись в бассейн Ильменя с юга, из Поднепровья. Каких-либо исторических и археологических данных, свидетельствующих о такой миграции, в нашем распоряжении нет. П. Н. Третьяков высказал предположение, что словене были выходцами из левобережных районов Верхнего Поднепровья, где известны ранние круглые курганы с трупосожжениями типа Шаньково — Почепок (*Третьяков П. Н.*, 1966, с. 305). Однако верхнеднепровские и окские курганы середины I тысячелетия н. э. принадлежат неславянскому населению, во-первых, и не имеют ничего сходного по строению с новгородскими сопками, во-вторых. Все детали устройства и погребального обряда сопок и курганов типа Шаньково настолько различны, что о какой-либо преемственности между ними не может быть речи.

Еще в прошлом столетии исследователи обратили внимание на близость религиозных воззрений, преданий, некоторых обычаев, а также географической номенклатуры новгородских словен и славян Польского Поморья. Было высказано предположение о расселении славян в Приильмень из области нижней Вислы и Одры. В 1922 г. Н. М. Петровский выявил в древних новгородских памятниках письменности бесспорно западнославянские особенности (*Петровский Н. М.*, 1922, с. 356—389). Позднее Д. К. Зеленин указал на западнославянские элементы в говорах и этнографии русского населения Сибири — выходцев из Новгородской земли (*Зеленин Д. К.*, 1954, с. 49—95).

Археология пока не располагает сведениями для освещения путей и деталей расселения славян в Новгородской земле. Некоторые данные склоняют к мысли об их западном происхождении. Об этом говорят черты сходства в домостроительстве Новгородского и Польско-Поморского регионов, а также в оборонном строительстве: детали городен новгородского вала XI в. и конструкция вала новгородского детинца имеют параллели среди военно-защитных сооружений полабских славян (*Алешковский М. Х.*, *Красно-речье Л. Е.*, 1970, с. 54—73).

В пользу такого решения вопроса говорят и материалы палеоантропологии, относящиеся, правда, уже к XI—XIII вв. Черепа из курганов новгородских сло-

вен характеризуются суббрахикефалией и относительной узколицестью (*Седов В. В.*, 1952, с. 72—85). По краниологическим материалам генетическая связь новгородских словен с поднепровскими славянами невероятна. Нельзя также объяснить уменьшение ширины лица ильменских славян метисацией поднепровских славян с местным финским населением. В отличие от поволжских финнов, черепа прибалтийско-финского населения Новгородчины характеризуются широколицестью (скуловой диаметр водских черепов 136 мм, ижорских — 138,8 мм, приладожской — 135 мм).

Узколицые суббрахикефалы Новгородчины обнаруживают ближайшие аналогии среди серий черепов балтийских славян. Так, например, черепа ободритов (*Алексеева Т. И.*, 1966, с. 3—37, табл. 1) также суббрахикефальны (черепной указатель 76,6; у новгородских словен — 77,2) и узколицы (скуловой диаметр 132,2 мм; у словен новгородских — 132,1 мм). Весьма близки они и по другим данным. Правда, имеются и различия — более низкое лицо у ободритов, более широкий нос у словен. Но не следует ожидать полного тождества. Ведь словене новгородские не происходят от ободритов и не являются их ветвью. Речь может идти только о том, что и новгородские словене, и балтийские славяне восходят к единому исходному типу узколицых мезо-суббрахикефалов.

Различный характер древнейших погребальных памятников кривичей и ильменских словен и их несколько иная датировка (основная масса длинных курганов Псковского региона относится к VI—VIII вв., в то время как сопки датируются главным образом VIII—IX вв.) говорят о том, что расселение славянских группировок, положивших начало формированию кривичей и словен, осуществлялось не одновременно и, может быть, разными путями. Очевидно, первой в будущем северо-западном регионе Руси поселилась в VI в. (а может быть, и в V в.) славянская группировка, оставившая длинные курганы. Расселение славян, соорудивших в Приильменью сопки, было следующим миграционным потоком, датировка которого затруднительна, но скорее всего определяется VII в.

Сейчас невозможно ответить на вопрос, каким путем шло расселение славян в Приильмень. Можно только высказать предположение, что предки словен, как и предки кривичей, в процессе расселения пересекли балтские земли, может быть, где-то в бассейне Немана.



Таблица I. Древности пражско-корчакского типа

1-3, 6, 12 - Корчак IX; 4, 5 - Лука-Райковецкая;  
7, 10, 11 - Корчак VII; 8, 9 - Корчак I

1-9 - глиняные сосуды; 10 - план поселения;  
11, 12 - планы жилищ

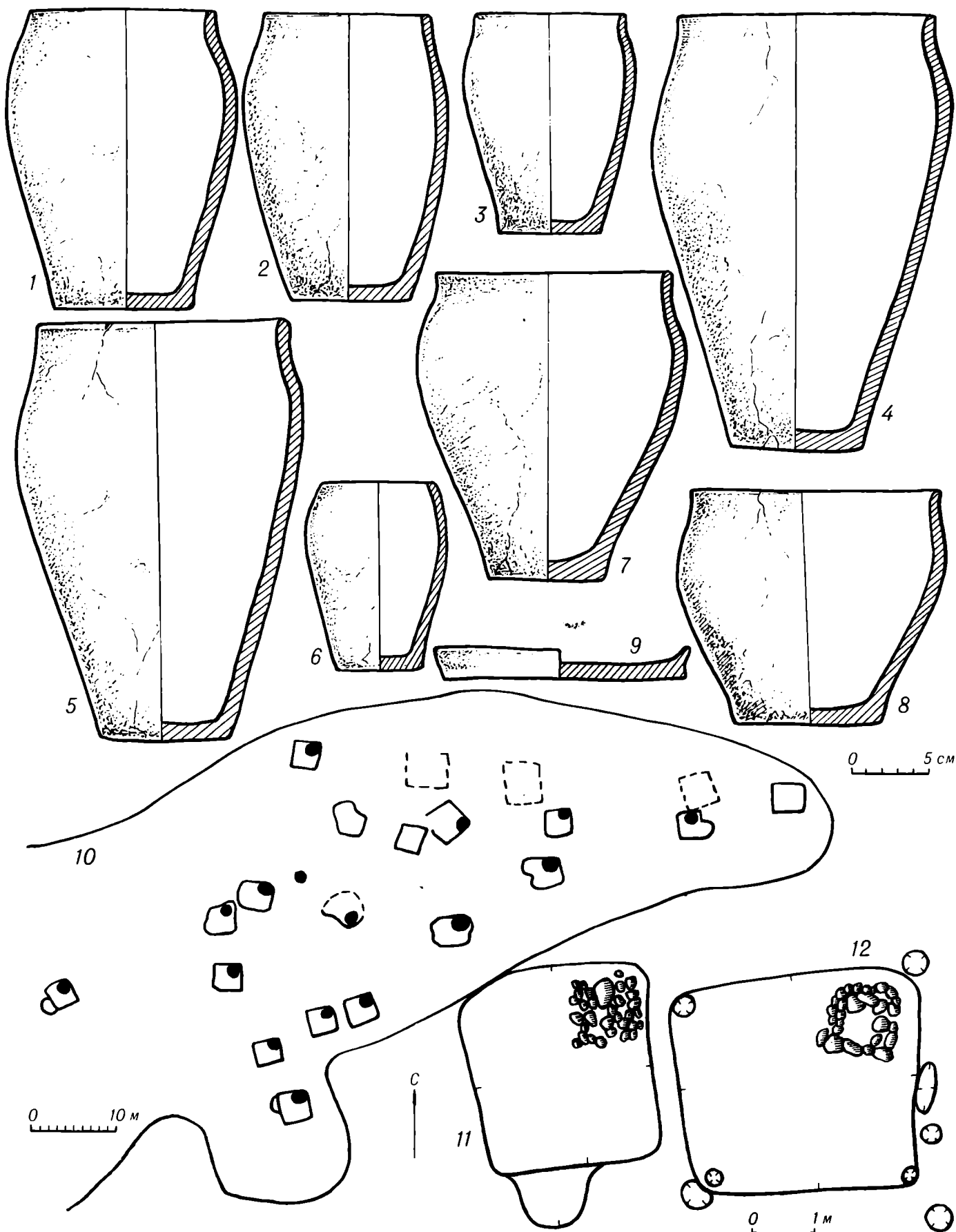

Таблица II. Вещевые находки из памятников пражско-корчакского типа

1-3, 5-11, 13-26, 29, 33 - Зимно; 4, 12 - Кодын; 27 - Корчак I; 28, 30-32 - Корчак VII

1-3, 5-11, 13-22, 25, 26, 29 - цветной металл; 4, 12, 23, 24, 32 - железо; 27, 28, 30, 31, 33 - глина

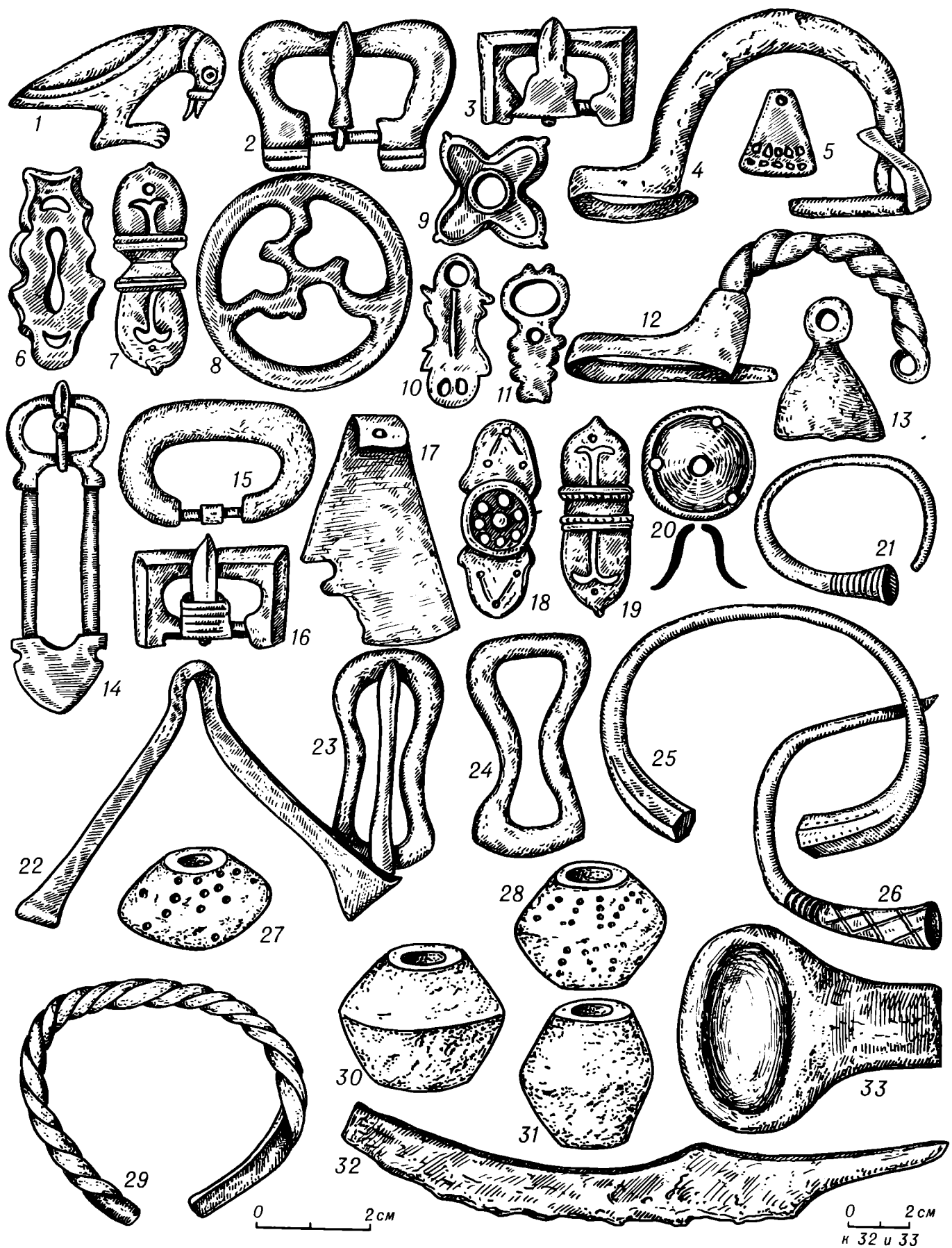

Таблица III. Древности пражско-пеньковского типа

1-4, 6-11 - Семенки; 5 - Самчинцы

1-8 - глиняные сосуды; 9, 10 - планы жилищ;

11 - план поселения

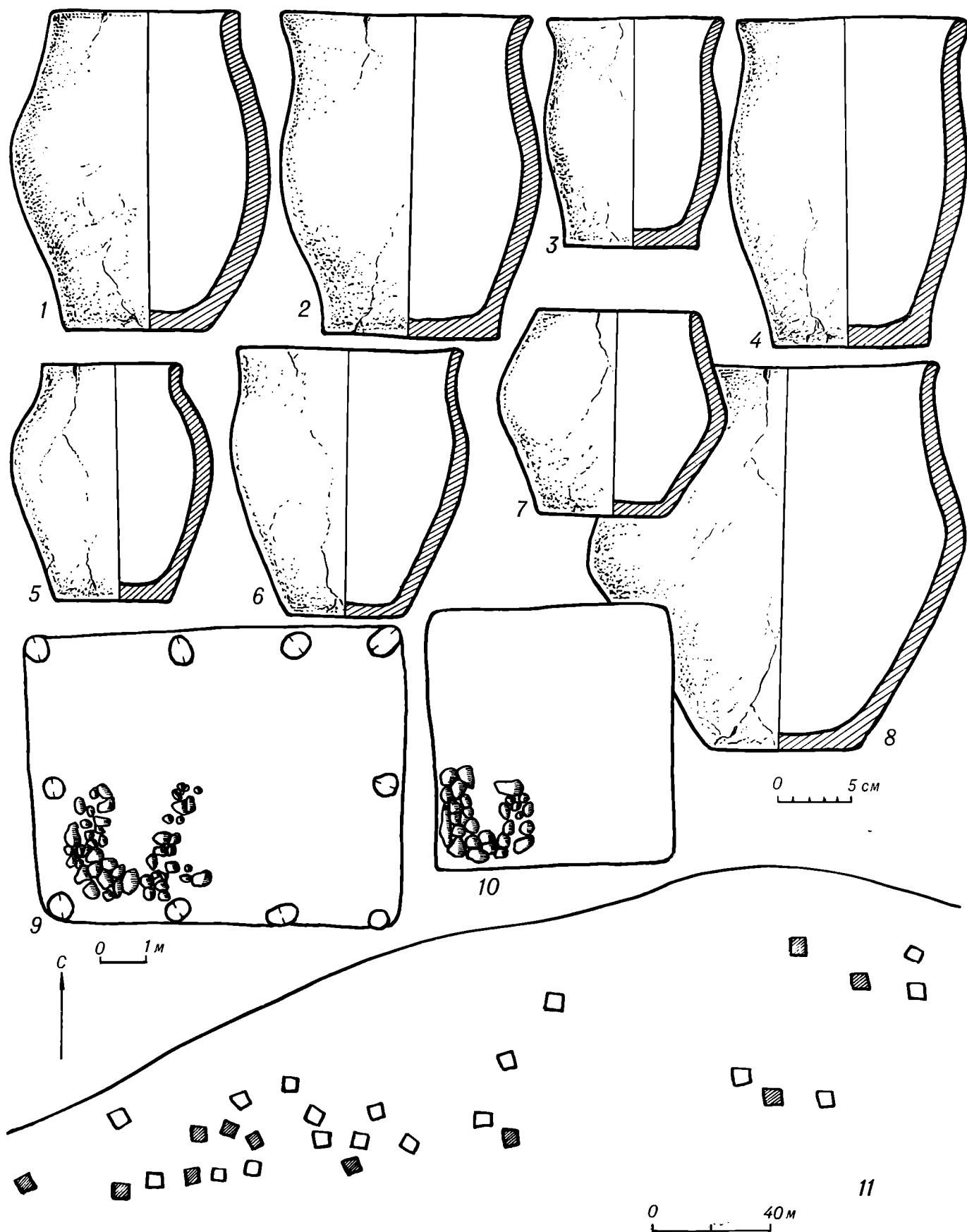

Таблица IV. Вещевые находки из памятников пражско-пеньковского типа

1, 2, 8, 11–18, 20, 21 – Семенки; 3, 5, 6 – Надпорожье; 4, 10, 19 – Волошское; 7 – Скибинцы; 9 – Самчинцы  
 1–10, 19 – цветной металл; 11, 12, 16, 20, 21 – железо; 13–15, 17, 18 – глина



Таблица V. Пастырское городище

1-16, 20, 21 — предметы из раскопок (1-3, 6-8, 11, 12, 14, 20 — цветной металл; 4, 5, 10, 13, 16, 21 —

глина; 9, 15 — железо); 17 — план городища; 18, 19 — планы жилищ-полуземлянок из раскопов XII и XIV



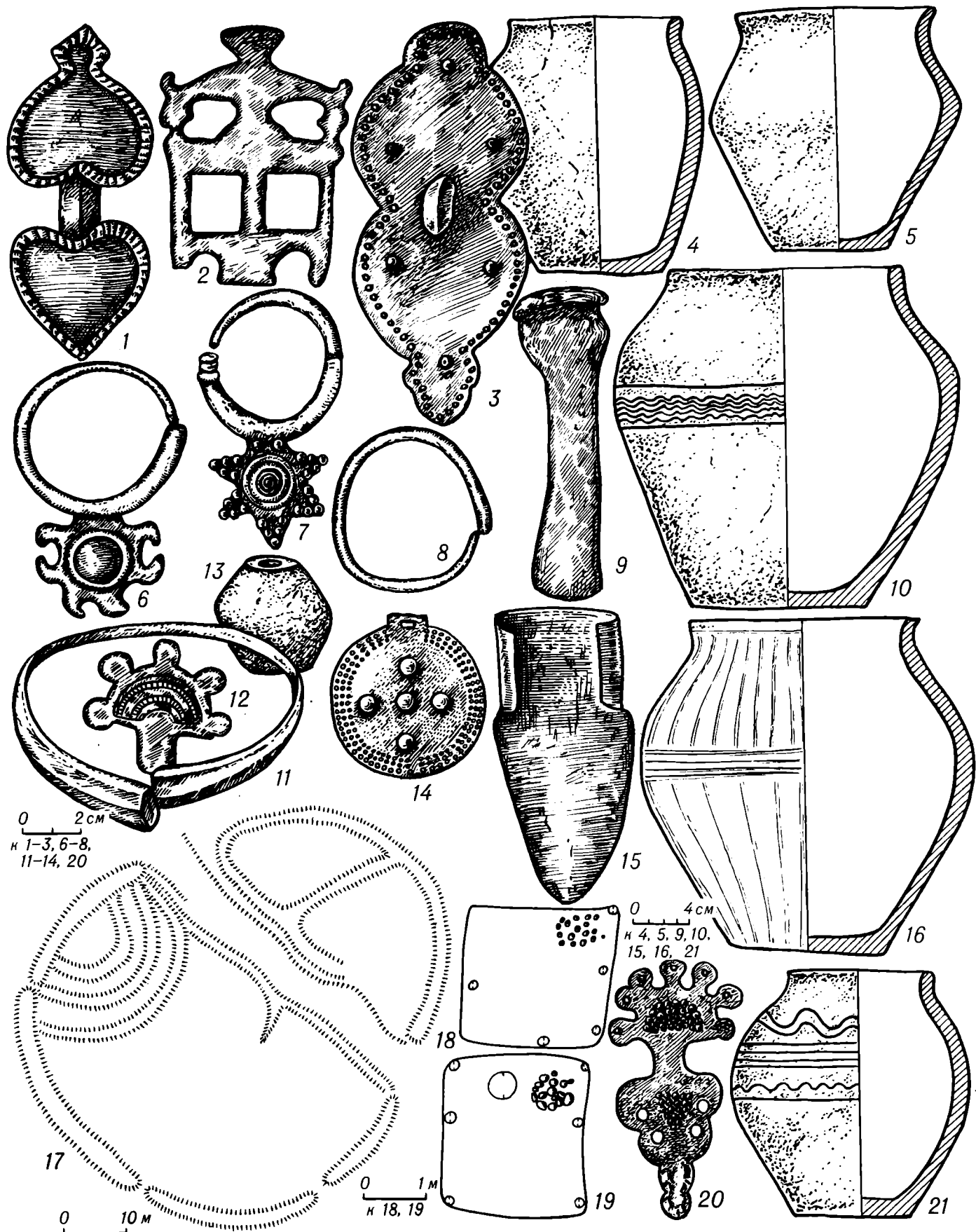

Таблица VI. Украшения из Мартыновского клада



Таблица VII. Предметы из Мартыновского клада

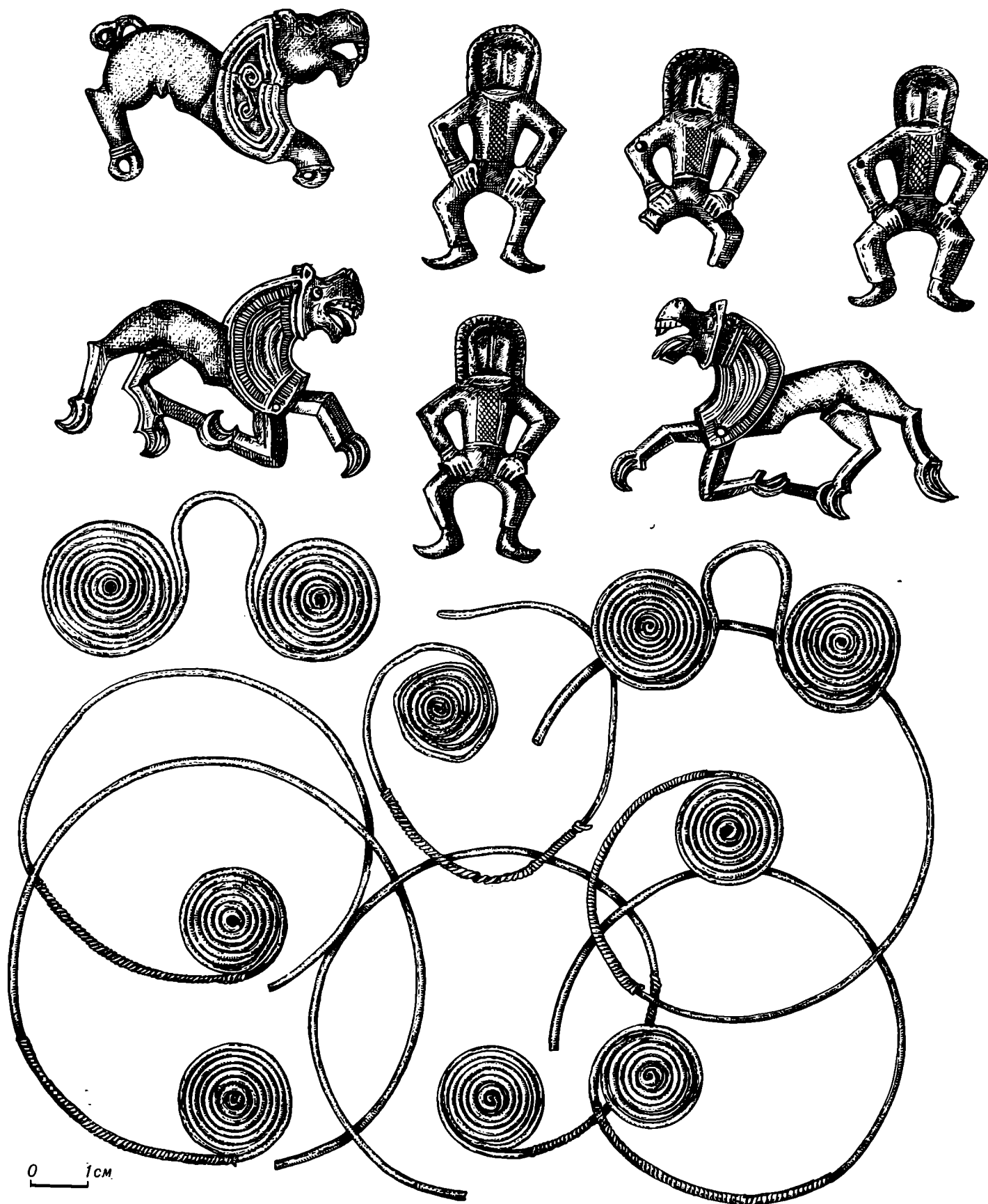

Таблица VIII. Древности колочинского типа

1-6 - Лебяжье; 7, 8, 12 - Княжий; 9-11, 13, 17, 21, 24 - Колочин; 14-16 - Квстунь; 18 - Новый Быхов; 19 - Бердыж; 20 - Хохлов Вир; 22, 25 - Лавриков Лес; 23 - Левкин Бугор; 26 - Колодезный Бугор

1-6, 8, 12, 14-19 - цветной металл; 7, 9-11, 20 - глина; 13, 21 - железо; 22 - план поселения; 23-26 - планы жилищ

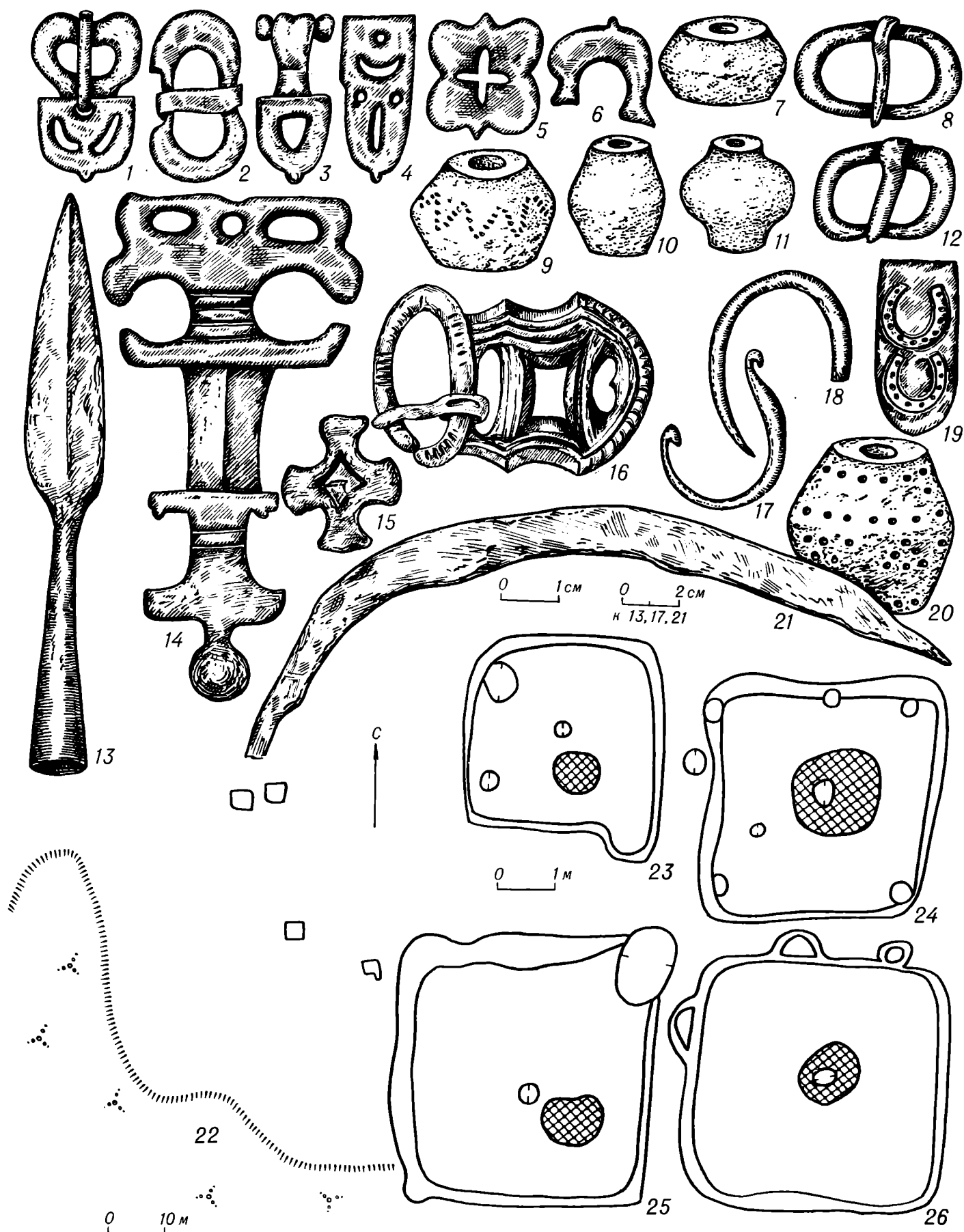

Таблица IX. Керамика колочинского типа



Таблица X. Древности типа Тушемли—Банцеровщины

1, 13, 14 — Тушемля; 2, 4, 7, 8, 12 — Шугайлово; 3 — Вязовенка; 5, 9 — Акатово; 6 — Слобода-Глушица; 10 — Близнаки; 11 — Дедиловичи; 15 — «Курлын» у д. Кислая

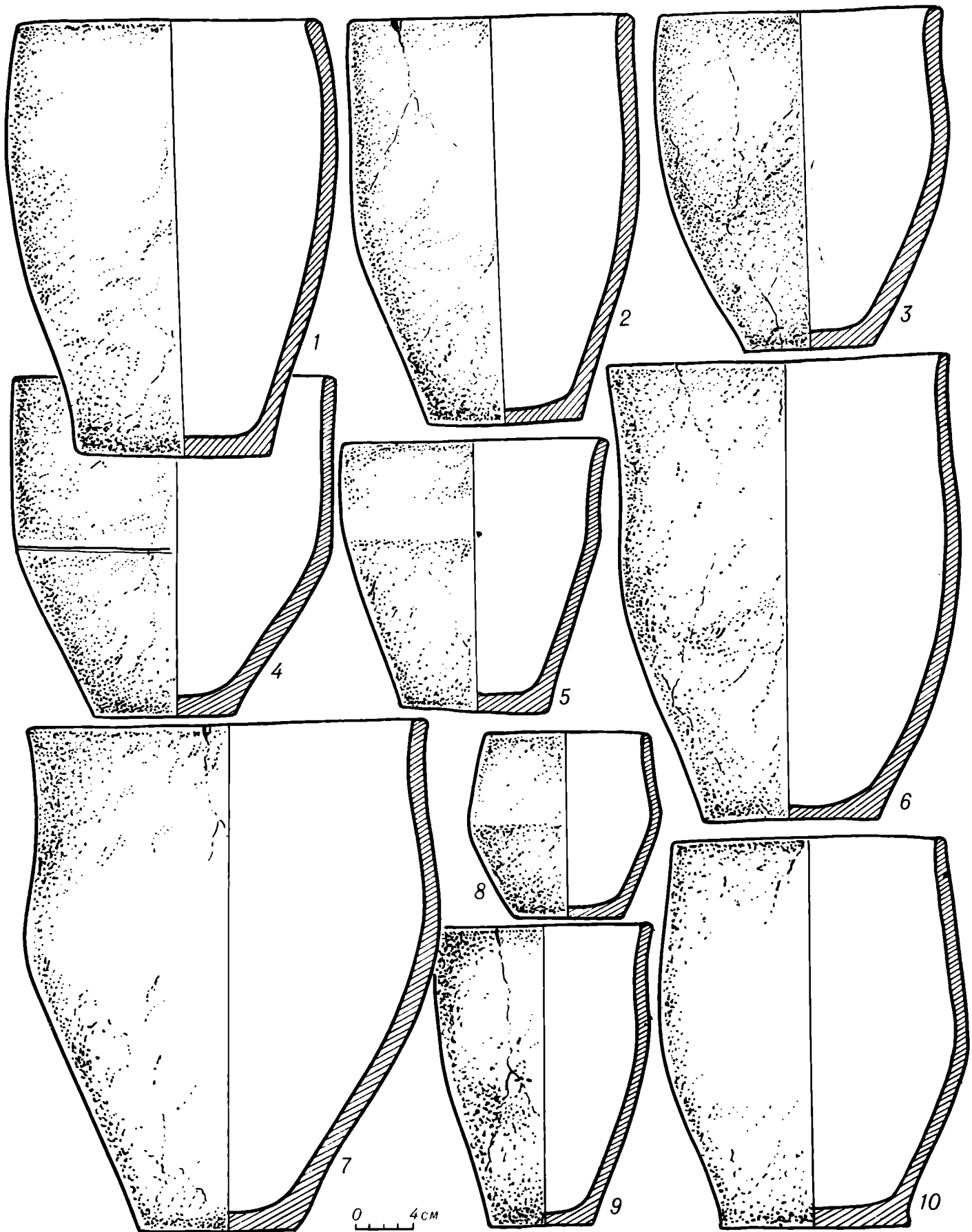
1—6, 9, 10, 12 — бронза; 7, 8, 11 — глина; 13 — реконструкция городища Тушемля (по П. Н. Третьякову); 14 — план сооружений, выявленных раскопками на городище Тушемля; 15 — план жилища

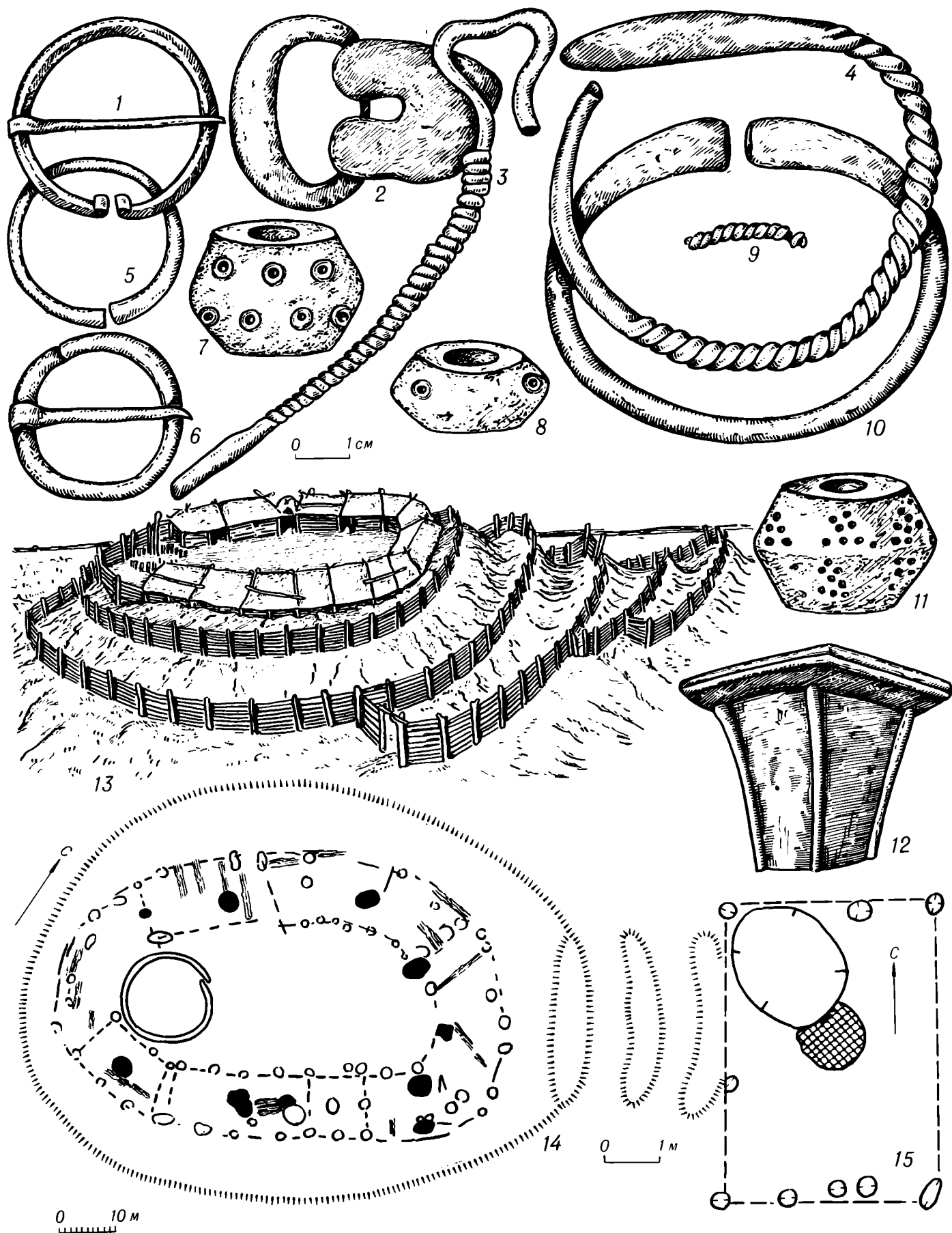

Таблица XI. Керамика и вещи из раскопок поселений типа Тушемля—Банцеровщины

1, 8, 10 — Демидовка; 2, 4, 9 — Тушемля, 3, 7 — Ака-  
тово; 5 — Гнездово; 6 — Слобода-Глушица  
1-3, 7-10 — глина; 4-6 — железо

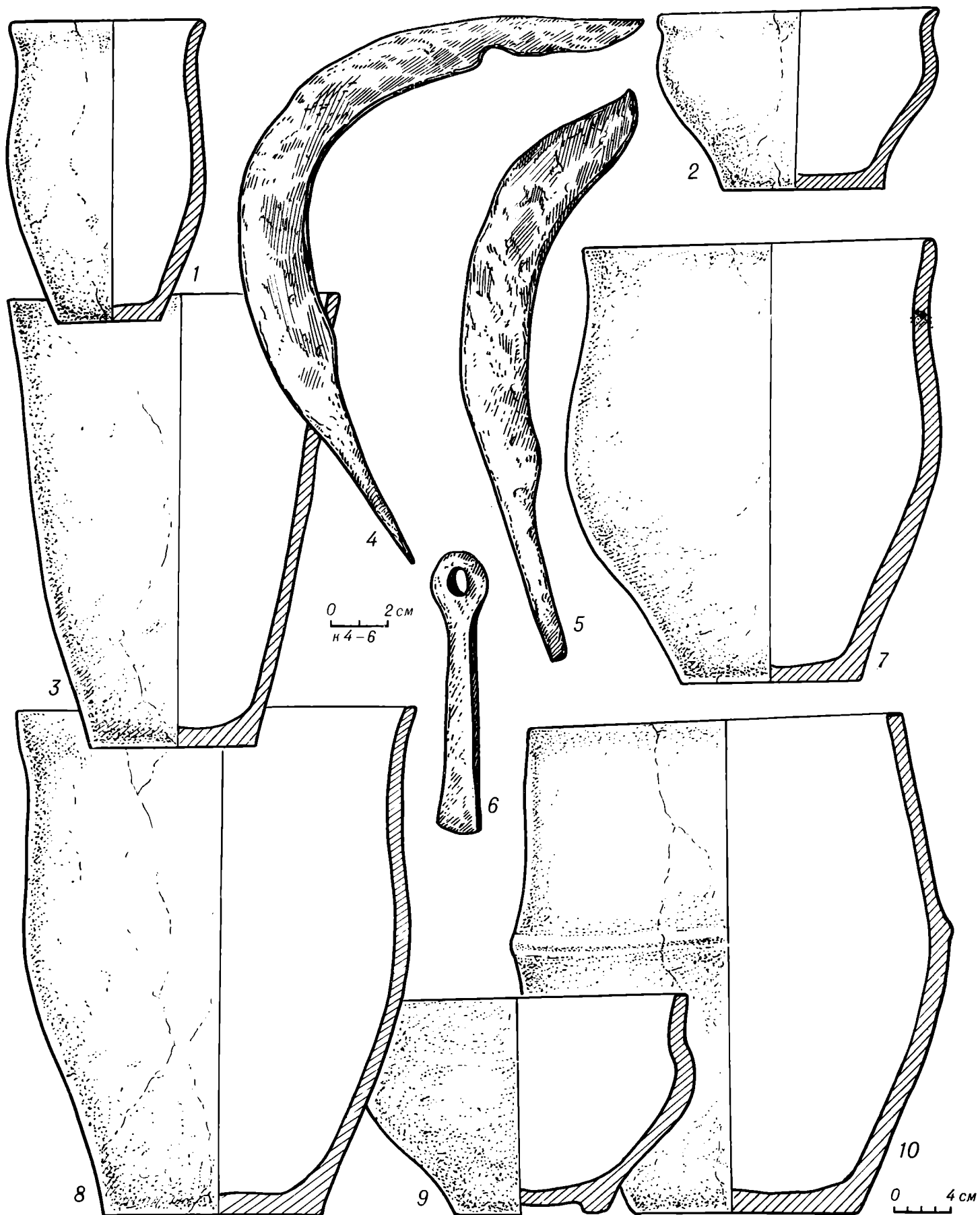

Таблица XII. Древности мощинского типа

1-4, 7-9, 11-13 — Мощины; 5 — Горячево-Дюкпно;  
6 — Шаньково; 10 — Федотково  
1, 3, 6, 9, 10 — цветной металл; 2 — стекло; 4, 7, 8 —

железо; 5 — план и разрез кургана 5; 11, 12 — планы жилищ; 13 — план поселения с обозначением раскопов и исследованных жилищ

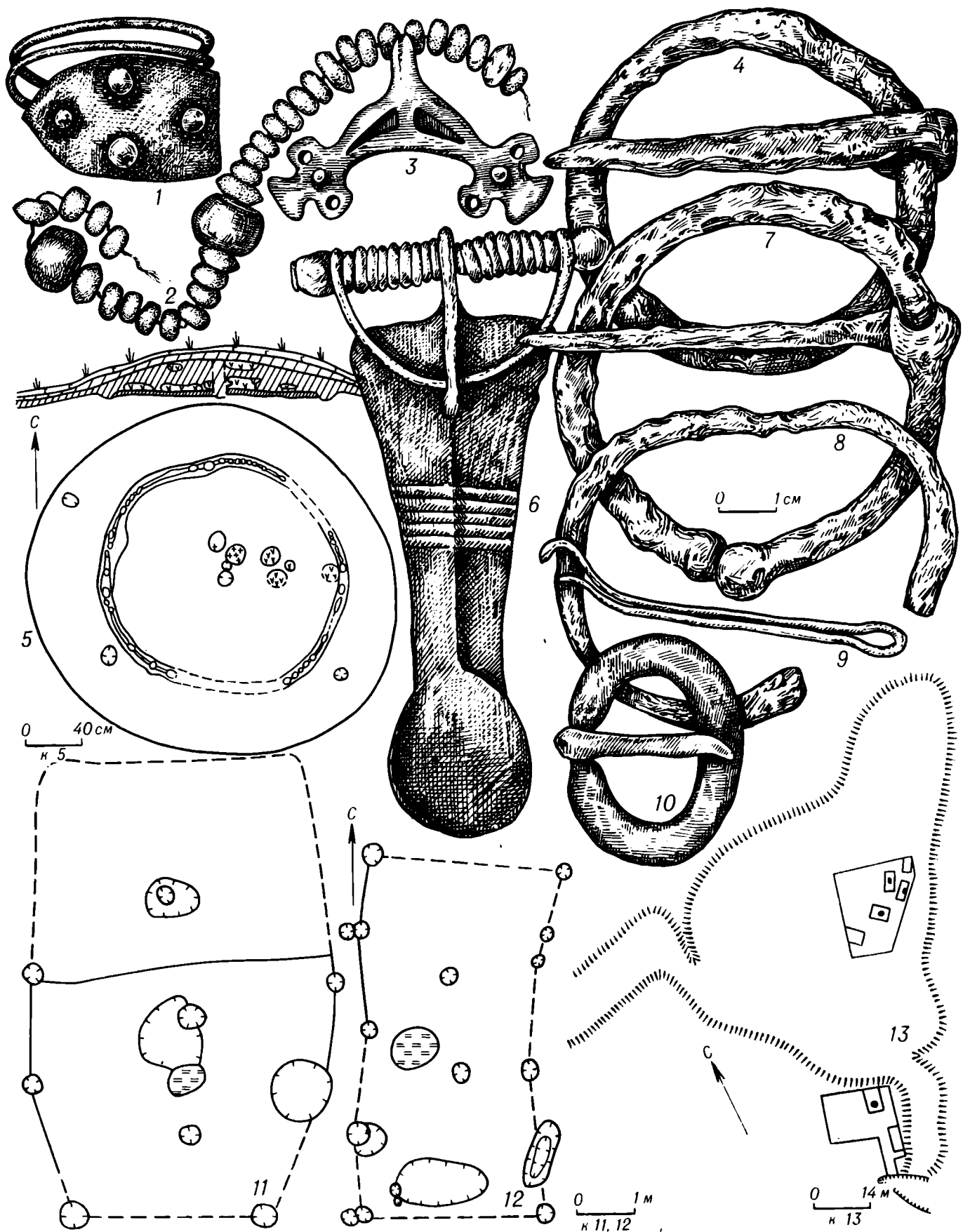

Таблица XIII. Керамика и вещи из поселений и могильников мощинской культуры

1, 2 — Неквасно; 3—7, 9, 12, 14, 17—20 — Мощины; курган 1; 15 — Почепок, курган 2  
 8, 10, 11, 16 — Шаньково, курган 2; 13 — Почепок, 1—3, 5—7 — железо; 4, 8—20 — глина



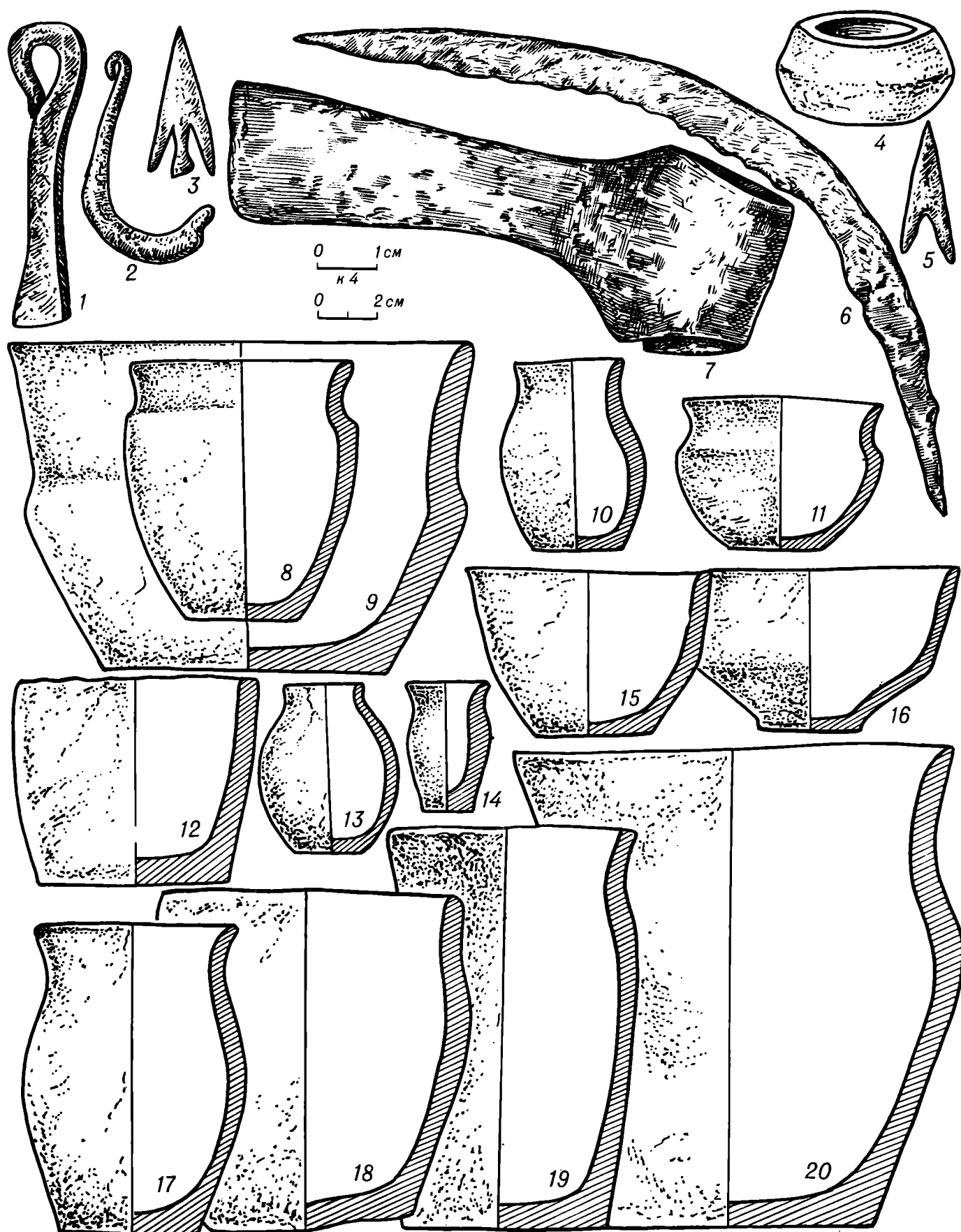

Таблица XIV. Предметы из Мощинского клада



Таблица XV. Предметы из Мощинского клада

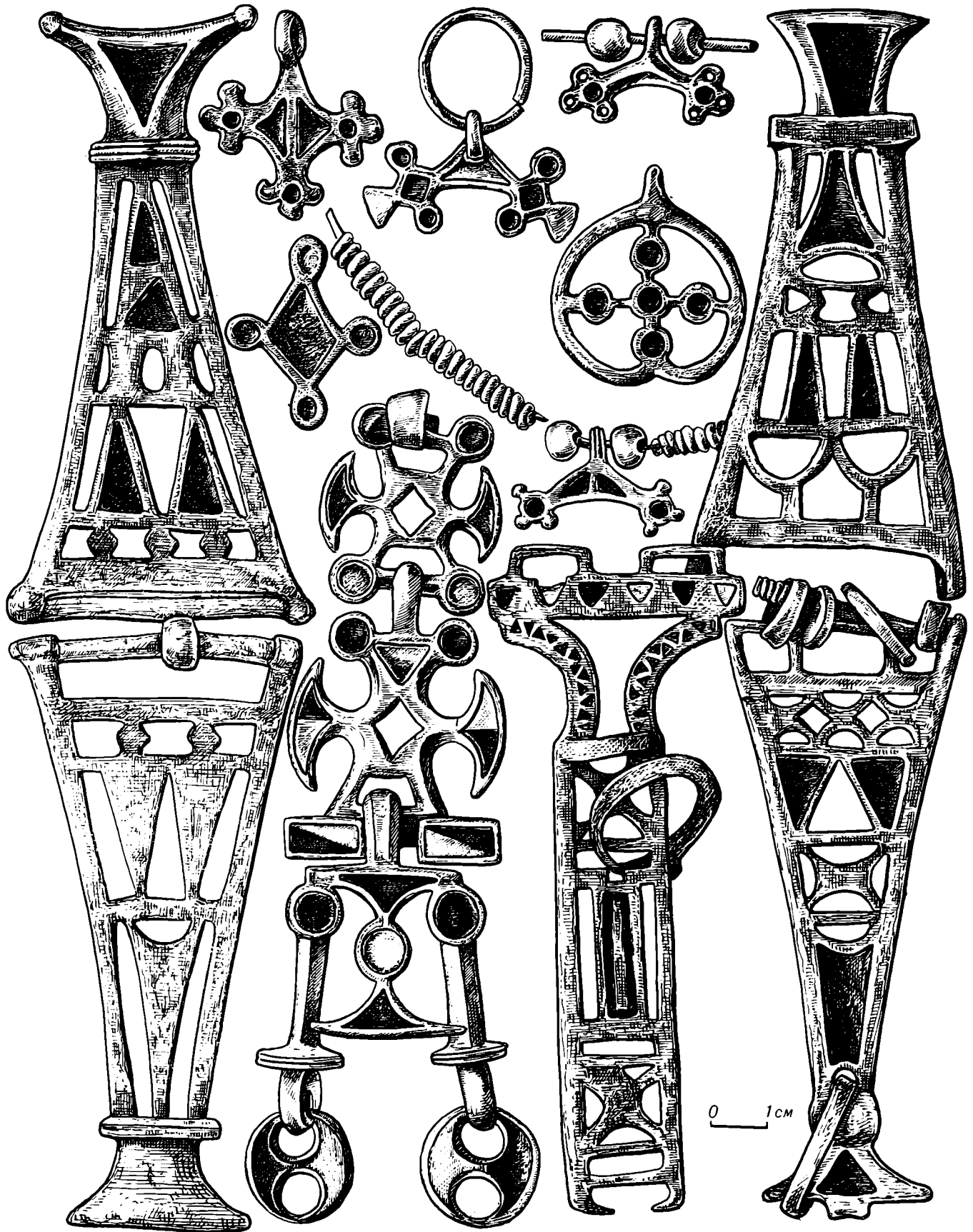

**Таблица XVI. Культура длинных курганов**

1 — Михайловское, курган 3; 2, 6 — Грицково (2 — курган 1; 6 — курган 18); 3 — Жабино, план жилища; 4 — Слобода-Глушица, курган 2; 5 — Лосицы, курган 1; 7 — Демиденка, план могильника; 8 — Линдора,

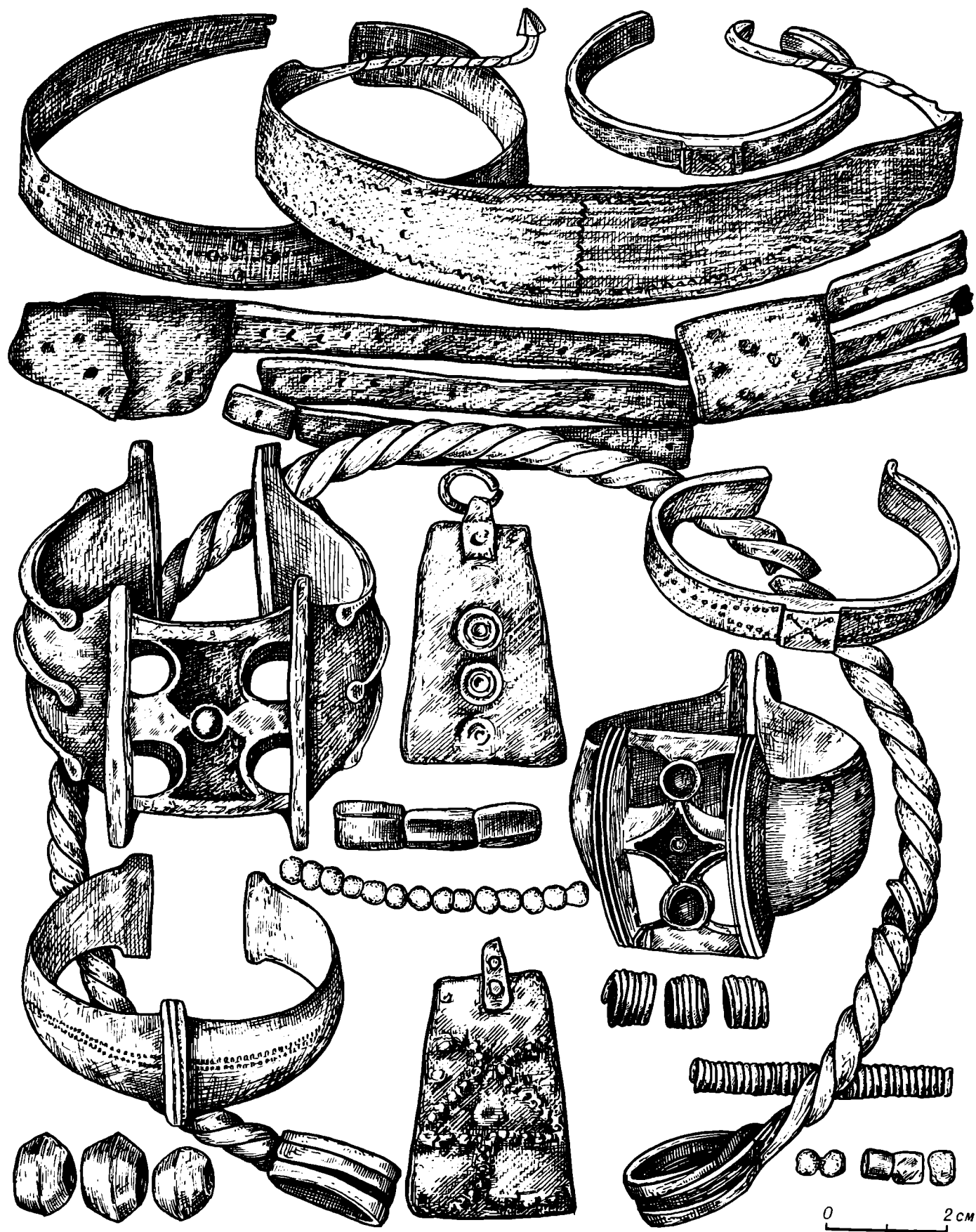
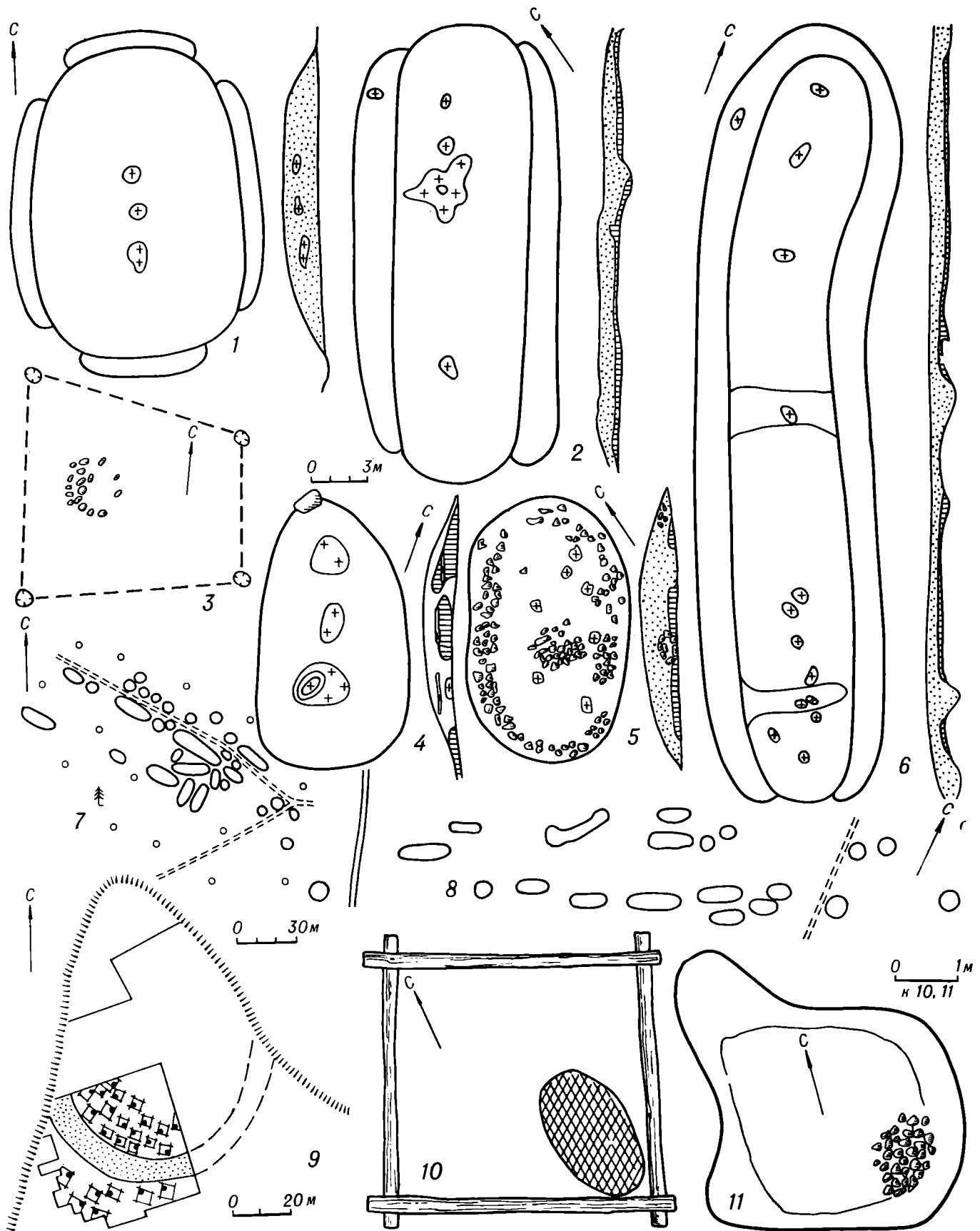
план могильника; 9, 10 — Изборск (9 — общий план городища; 10 — план одного из жилищ); 11 — Псков, городище, план одного из жилищ



Таблица XVII. Керамика культуры длинных курганов

1, 7, 8 — Слобода-Глушица (1 — курган 28; 7, 8 — курган 2); 2, 3 — Рудня (2 — курган 2; 3 — курган 1); 4 — Обинисте, курган 1; 5, 10, 12 — Псков, городище; 6, 9 — Гурки; 11 — Лоози, курган 6; 13 — Косыгино,

курган 1; 14 — Изборск, городище; 15 — Казиха, курган 8; 16, 20 — Михайловское (16 — курган 2; 20 — курган 3); 17 — Атоки, курган 1; 18 — Северик, курган 1; 19 — Лицдора, курган 11

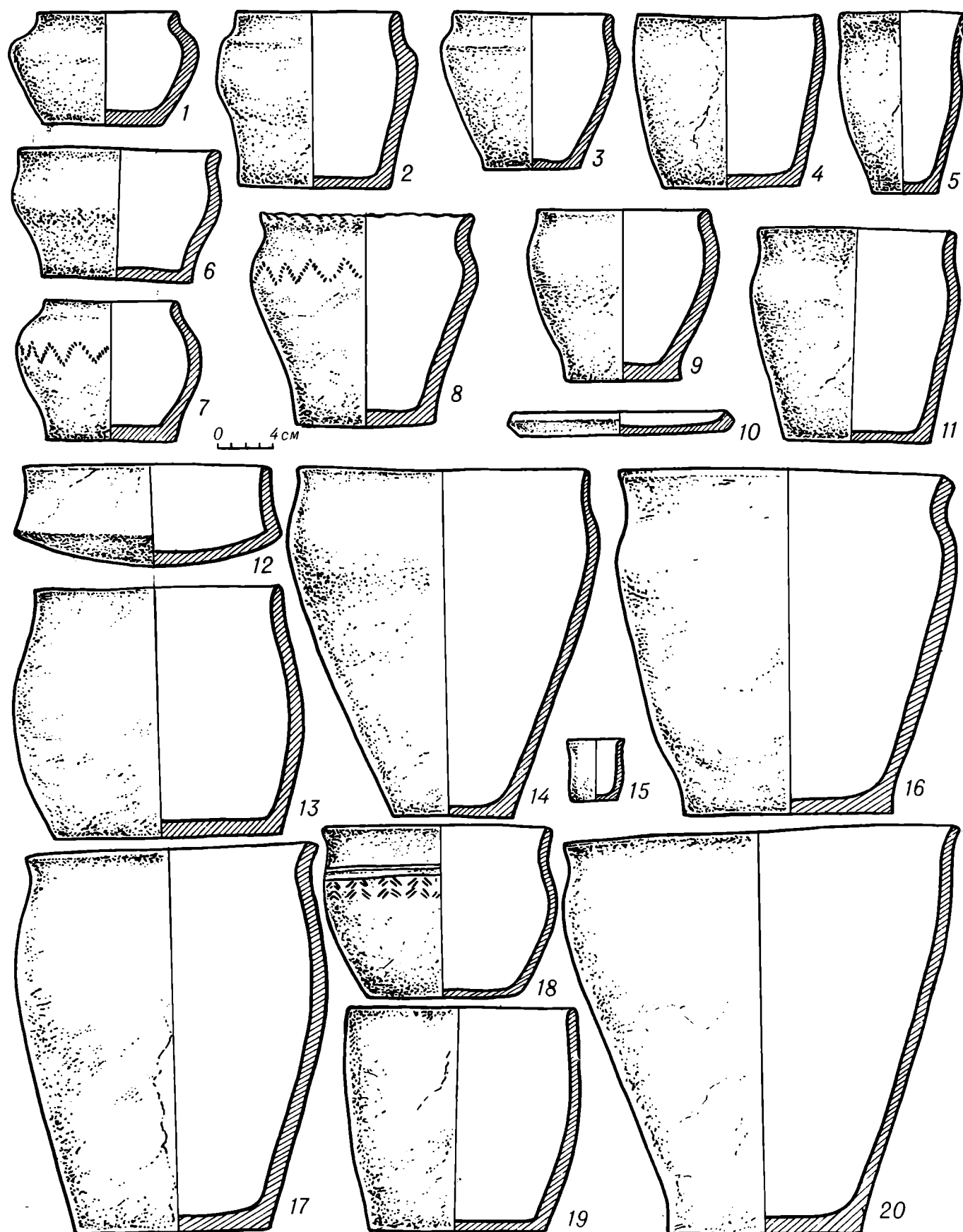

Таблица XVIII. Древности смоленских кривичей второй половины I тысячелетия н. э.

1, 26, 27 — Лопино, курган 3; 2 — Огарково; 3, 8, 9, 10, 12, 14, 16, 18, 21, 22, 24 — Цурковка, курган 2; 4, 5, 15, 19 — Слобода-Глушица (4, 5, 19 — курган 11; 15 — курган 5); 6, 11 — Дроково, курган 3; 7 — Хотынь, курган 1; 13 — Заозерье, курган 3; 17 — Липе-

цы, курган 11; 20 — Арефино, курган 1; 23, 25 — Городок, курган 1  
1 — кость; 2, 3, 15 — стекло; 4—14, 17—26 — бронза; 16, 27 — железо

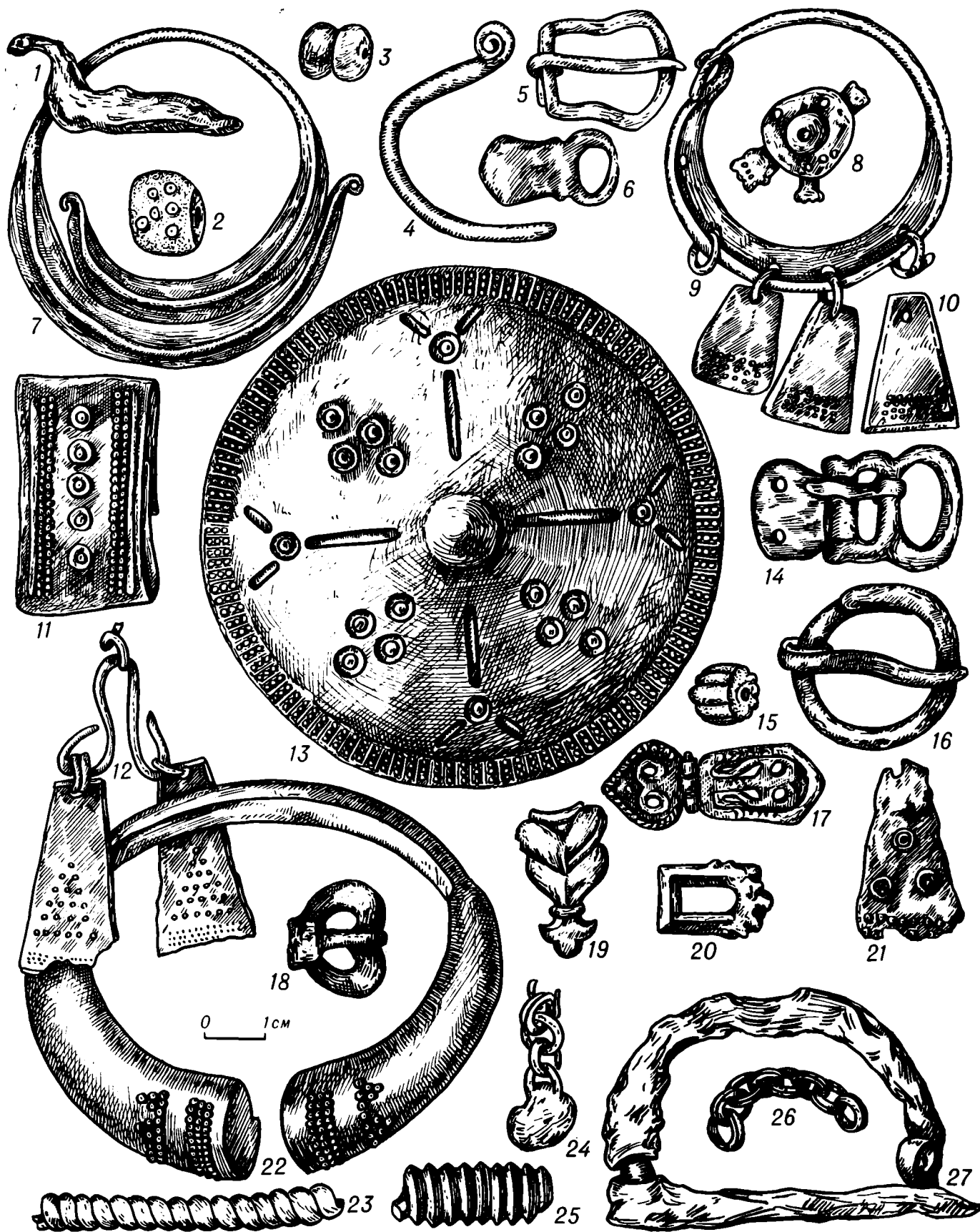

Таблица XIX. Древности культуры длинных курганов кривичей псковских

1 — Изборск, городище; 2, 6—9, 12, 17, 19 — Псков, городище; 3, 25, 27 — Жеребятино, курган 1; 4, 13 — Казиха, курган 21; 5, 28 — Городня, курган 13; 10, 11 — Арнико, курган 9; 14, 18 — Лезги, курган 6; 15, 20, 22 — Полибино, курган 21; 16 — Светлые Вешки, курган 13; 21, 30 — Ливдора, курган 16; 23 — Северик, курган 1; 24 — Липецы, курган 11; 26 — Горско; 29 — Верепково, курган 3  
1, 3—5, 7—16, 18—29 — металл; 2, 6, 17 — кость; 30 — камень

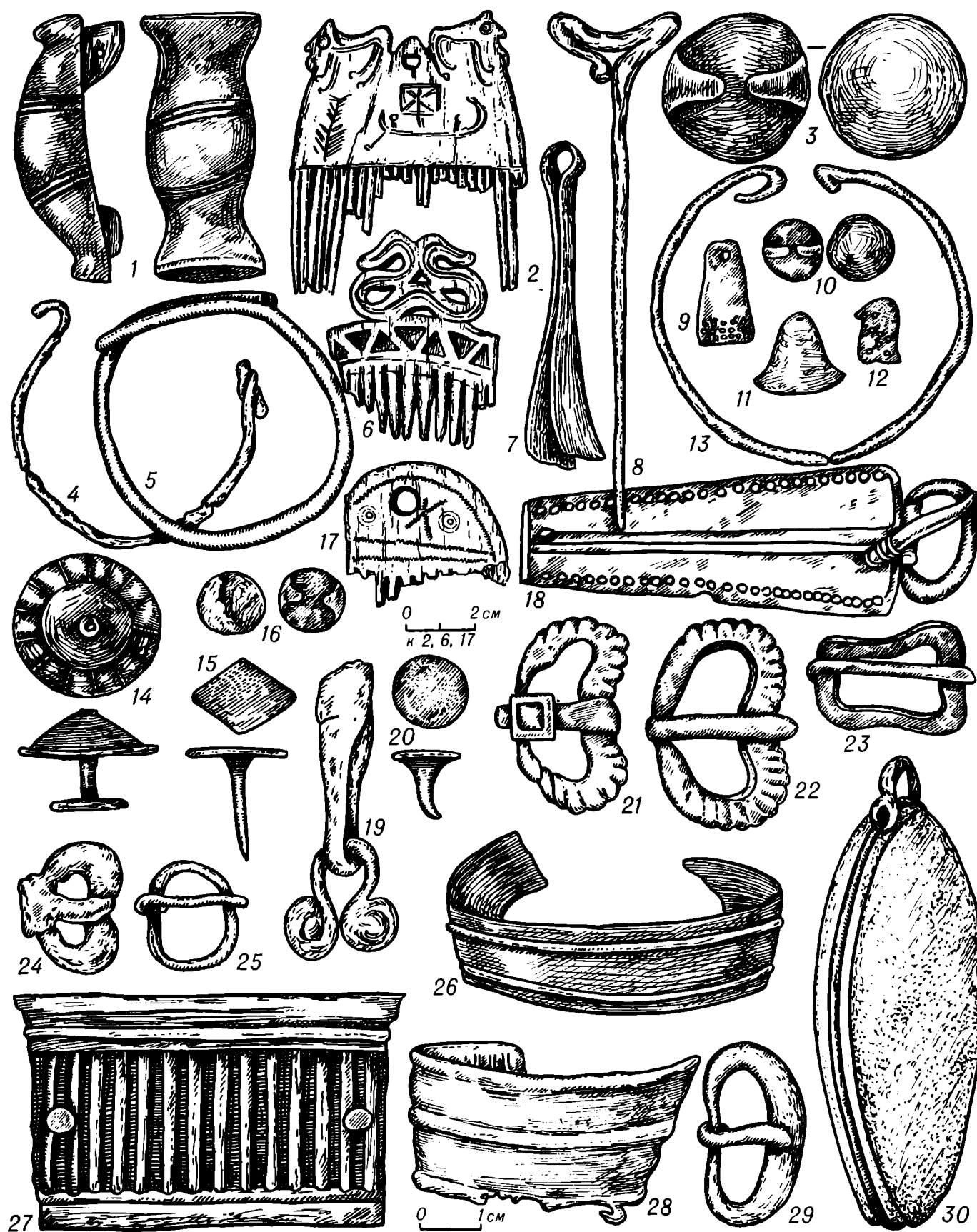

Таблица XX. Древности словен новгородских второй половины I тысячелетия н. э.

1 — железный сошник из Старой Ладogi; 2, 4 — разрез и план сопки при д. Селяха (по Л. К. Ивановскому); 3 — урна-туес берестяной из Ромапова (реконструкция); 5 — льячка глиняная из селища Золотое Колено; 6 — план сопки 145 в Октябрьском (по

Н. Е. Бранденбургу); 7 — разрез сопки Коровичино (по Л. К. Ивановскому); 8, 10 — пряслица глиняные из селища Золотое Колено; 9 — план жилища Старой Ладogi (горизонт Е<sub>3</sub>); 11, 12 — Золотое Колено (11 — план селища и могильника; 12 — план жилища)

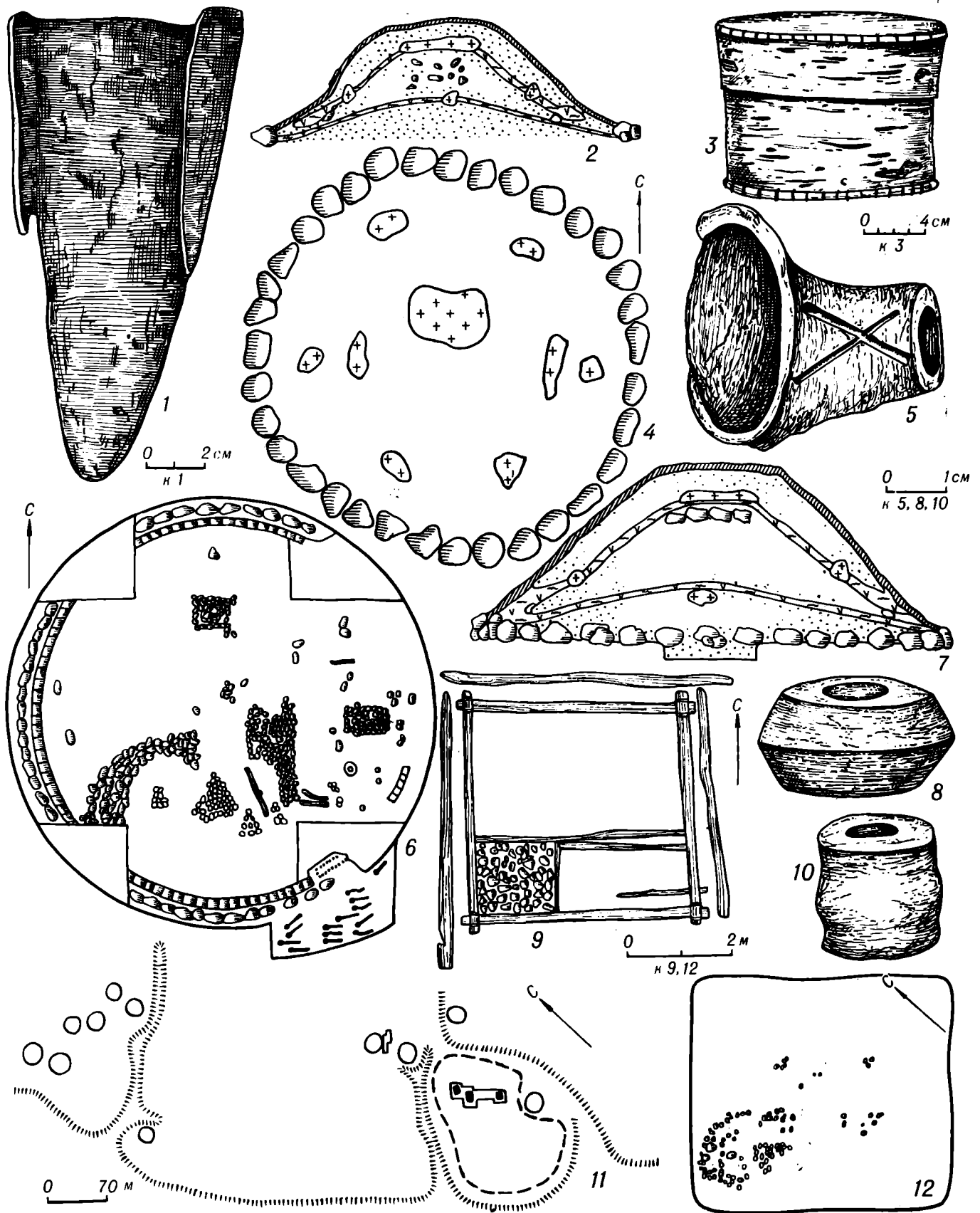

Таблица XXI. Предметы из памятников словен новгородских второй половины I тысячелетия н. э.

1, 12-15, 22, 23, 28, 36 - Золотое Колено (1, 12, 36 - сопка; 13-15, 22, 23, 28 - селище); 2-5, 7-11, 19, 26, 27, 33-35, 37-41 - Старая Ладога (2, 4, 5, 9, 10, 19, 26, 27, 40 - сопки урочища Плакун; 3, 7, 8, 33-35, 37-39, 41 - сопки урочища Победище; 11 - поселение); 6, 17, 18, 30, 31 - Романово, сопка; 16, 20, 21, 25, 29, 32 - Новые Дубовики, селище; 24 - Велеша, сопка



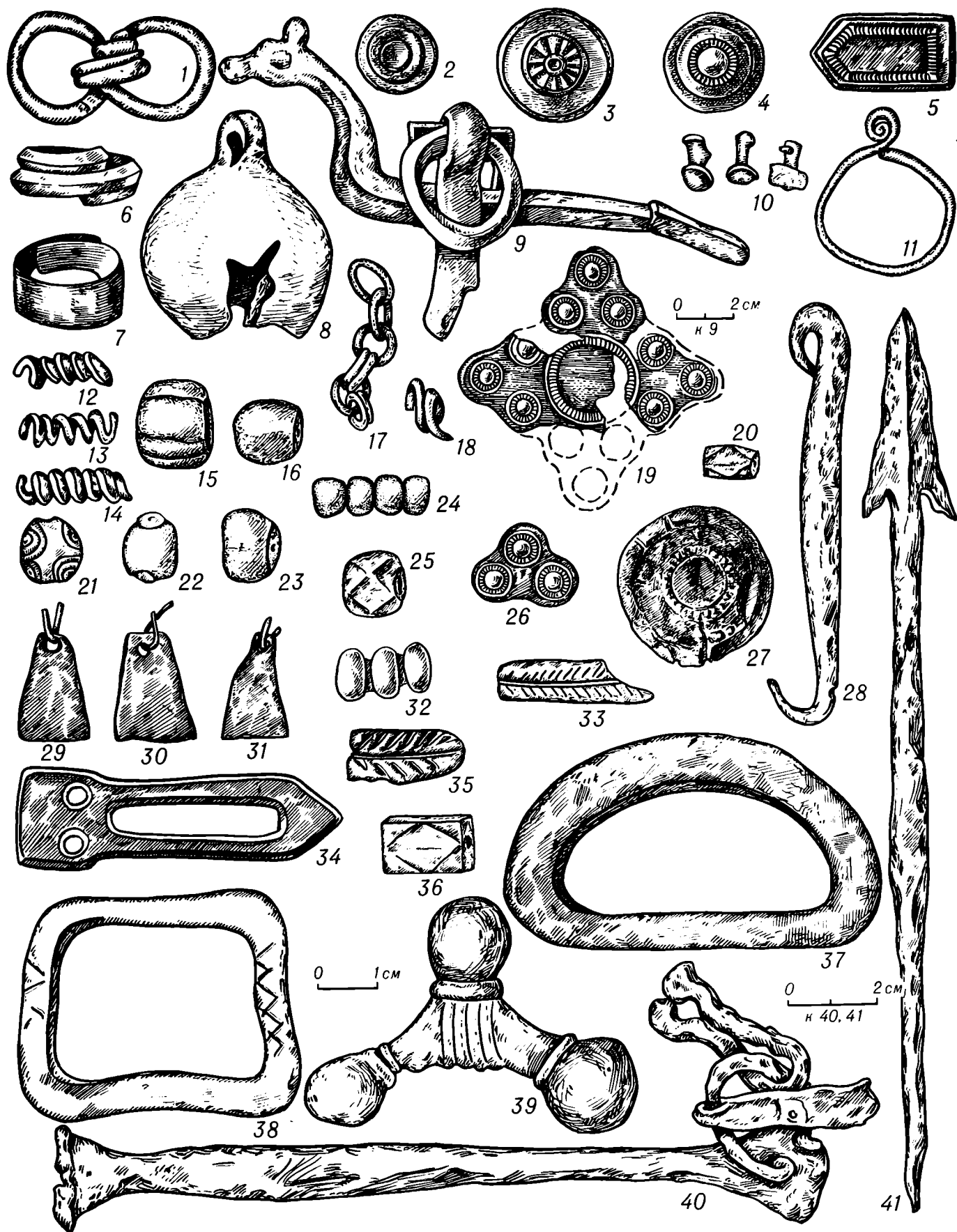

Таблица XXII. Керамика культуры сопки

1 — Ерошиха; 2 — Старая Ладога, урочище Победище, сопка 140; 3, 5, 6, 9 — Золотое Колено (3 — сопка,

раскопанная П. Г. Любомировым; 5, 6, 9 — селище); 4, 7, 8 — Новые Дубовики, селище

---

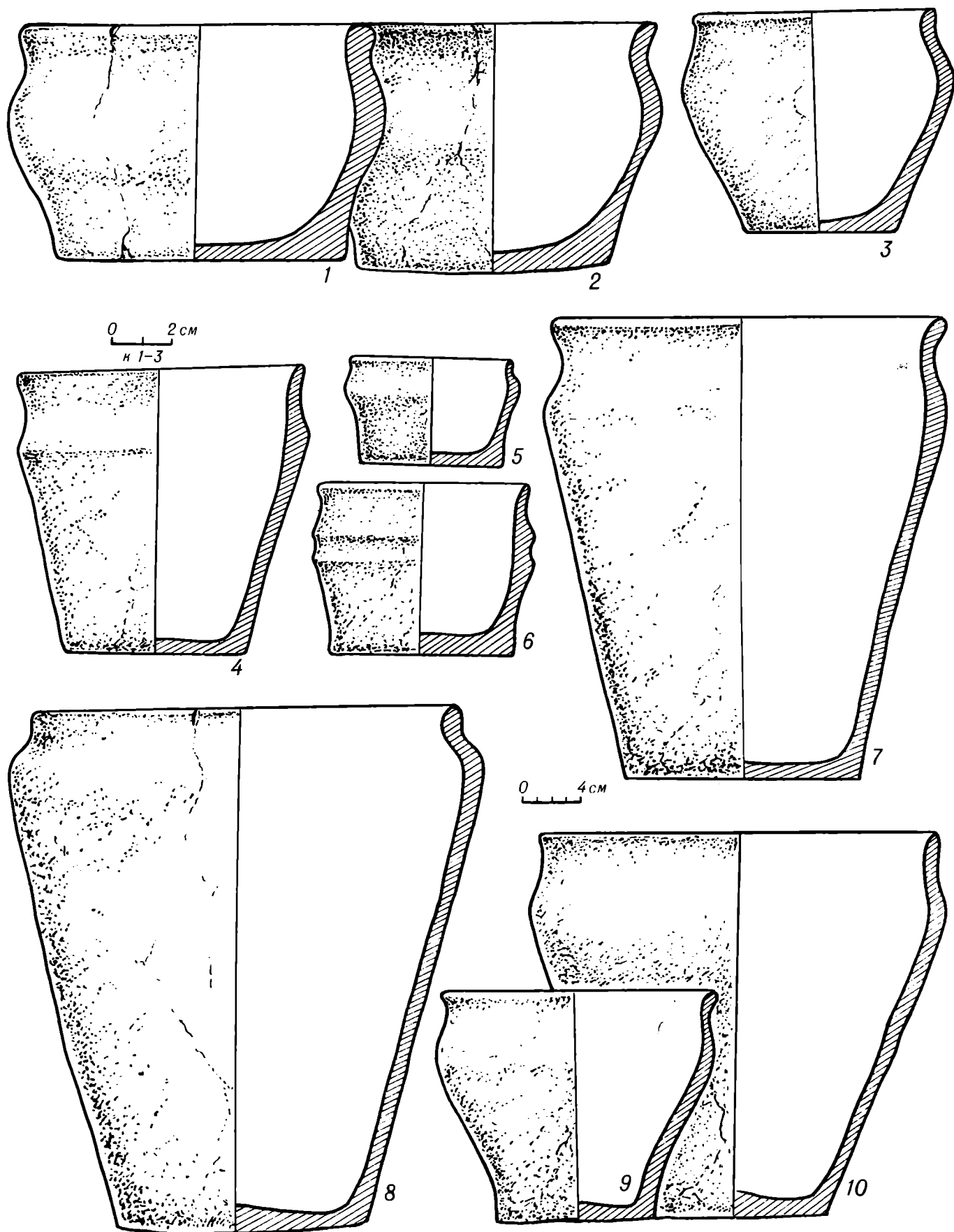
# ЧАСТЬ ВТОРАЯ

---

## Восточнославянские племена в составе древнерусской народности

Глава четвертая  
Племена лесной зоны  
днепровского правобережья

Глава пятая  
Племена юга

Глава шестая  
Племена юго-востока

Глава седьмая  
Племена севера

# Глава четвертая

## Племена лесной зоны

### днепровского правобережья

#### Дулебы

В лесостепной части правобережной Украины, там, где известны поселения и могильники с керамикой пражско-корчакского типа, на их основе к VIII в. развивается культура, получившая в литературе название культуры типа Луки-Райковецкой — по одному из исследованных поселений в урочище Лука при с. Райки на р. Гнилопять в Житомирской обл. (Гончаров В. К., 1950, с. 11—13; 1963, с. 283—315).

Раскопки и разведывательные обследования памятников типа Луки-Райковецкой в Припятском Полесье и на Волыни производились в основном Ю. В. Кухаренко и И. П. Русановой. Им принадлежат сводные региональные работы по этим древностям (Кухаренко Ю. В., 1961; Русанова И. П., 1973).

Значительная часть поселений с керамикой типа Луки-Райковецкой имеет культурные отложения периода VI—VII вв. Поселения, возникшие в VIII—IX вв., по топографическим условиям не отличаются от более ранних. Располагаются они на коренных берегах малых и средних рек, недалеко от воды. Многие поселения типа Луки-Райковецкой занимают большую площадь по сравнению с более ранними, хотя некрупные селища встречаются по-прежнему. Несомненно, что средняя величина поселений VIII—IX вв. несколько возрастает, отмечается и заметный рост количества поселений.

Основным типом поселений оставались селища. В VIII в. кое-где появляются городища (Хотомель, Бабка, Хильчицы в Припятском Полесье). В IX в. строится уже большое число городищ (Городок на Тетере, Малин на Ирше, Белгородка и Плесецкое на Ирпени, Райки на Гнилопяти, Городок на Ясельде и др.). Это были поселения торгово-ремесленного характера.

Одно из исследованных городищ — Хотомельское — устроено в западной части возвышенности, поднимающейся над поймой р. Горынь, и с трех сторон защищено болотистой низиной. Овальная площадка его размерами 40×30 м окружена земляным валом. С запада и востока городище имеет дополнительные дугообразные валы и рвы (табл. XXIII, 8). Раскопки городища проводил Ю. В. Кухаренко (Кухаренко Ю. В., 1957, с. 90—97; 1961, с. 7—11, 22—27).

Нижний горизонт культурного слоя содержит лепную керамику пражско-корчакского типа. В верхнем горизонте, характеризующемся керамикой типа Луки-Райковецкой, открыты остатки глинобитных печей наземных жилищ. Сами постройки не сохранились, поэтому их размеры, интерьер и конструктивные особенности остались неизвестными.

С юго-востока к городищу примыкало селище. Здесь раскопками открыты полуземляночные жили-

ща. Их размеры от 3—4 до 6 м, глубина котлованов 0,2—0,5 м. В одном из углов жилищ находились глинобитные печи на деревянном каркасе.

Аналогичные полуземлянки с печами-каменками или глинобитными печами, расположенными в углу, характерны для поселений типа Луки-Райковецкой (табл. XXIII, 9, 11). Они совершенно тождественны углубленным жилищам более ранних поселений корчакского типа. Вместе с полуземлянками на поселениях типа Луки-Райковецкой строились и наземные жилища. Это были небольшие срубные дома размерами от 3,5×3 до 4,5×3,5 м (табл. XXIII, 10). Печи, как и в полуземлянках, занимали угол постройки. Более поздние поселения, в отличие от ранних, насыщены большим количеством хозяйственных построек, часты зерновые и хозяйственные ямы, различные в плане и по размерам. Остатки производственных сооружений открыты только на единичных поселениях.

При обследованиях и раскопках поселений собраны разнообразные материалы, характеризующие все стороны хозяйственной деятельности быта населения.

Особенно богатую коллекцию дали раскопки Хотомельского городища и селища. В число изделий из железа входят ножи, серпы, топоры, мотыги, наральники, чересло, кресала, удила, пряжки, наконечники стрел и копий и др. (табл. XXIV, 12—25, 27—29). Вещи из цветных металлов сравнительно редки — перстни, браслеты, подвески, височные кольца и т. п. (табл. XXIV, 4, 10). Семилучевое височное кольцо, украшенное ложной зернью, относится к ранним вариантам украшений этого типа и датируется IX—X вв. (Рыбаков В. А., 1948, с. 110). Из поясных принадлежностей часты находки пряжек (табл. XXIV, 6—8, 11). Преобладают подковообразные пряжки с завернутыми концами. Изредка встречаются стеклянные и пастовые бусы (табл. XXIV, 5). Все глиняные пряслица биконические (табл. XXIV, 26). В отличие от более ранних, они имеют отверстие небольшого диаметра.

Одним из характернейших признаков древностей типа Луки-Райковецкой служит керамика (табл. XXIII, 1—7). Какой-либо четкой грани между керамикой пражско-корчакской и типа Луки-Райковецкой не существует. Состав глиняного теста, обжиг, способ формовки сосудов и ассортимент форм остаются прежними. Развитие шло от сосудов слабопрофилированных с загнутым внутрь краем или с коротким прямым венчиком к сосудам более профилированным с отогнутым S-видным краем. Параллельно с развитием профилировки сосудов происходит изменение их пропорций — сосуды становятся более низкими и широкими. В отличие от пражско-корчакской, лишенной орнамента керамики, посуда типа Луки-Райковецкой иногда украшена различными

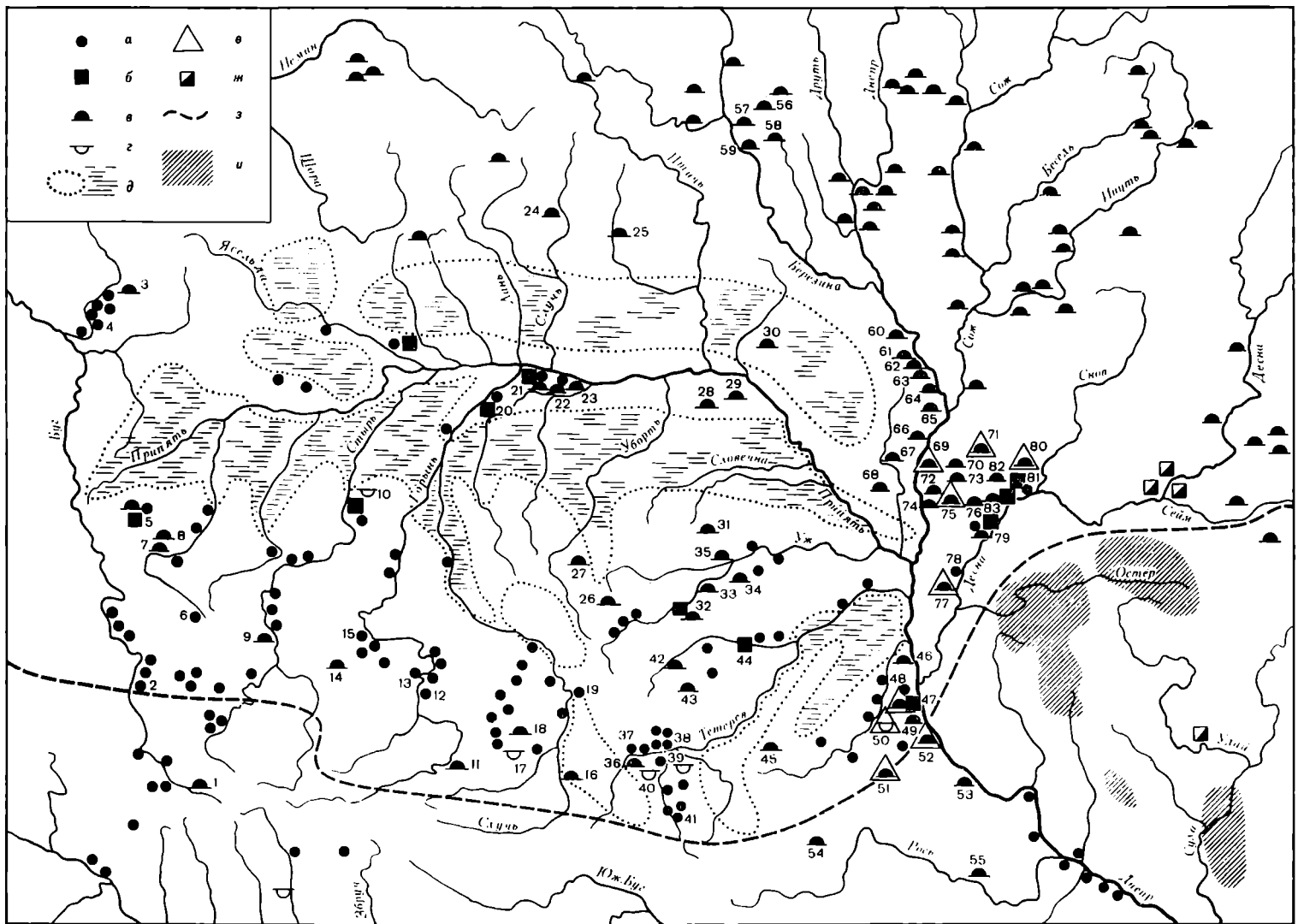

Карта 10. Памятники VIII—X вв. правобережной части Среднего Поднепровья

а — селища; б — городища; в — курганные могильники; г — грунтовые могильники; д — лесные и болотистые пространства; е — курганы с глиняными площадками под трупосожжениями; ж — городища роменской культуры; з — граница лесной и лесостепной зон; и — солонцеватые почвы

1 — Подгорцы; 2 — Ромош; 3 — Радость; 4 — Скорбичи; 5 — Головно; 6 — Затурцы; 7 — Перевалы; 8 — Миляновичи; 9 — Шепель; 10 — Бабка; 11 — Заславль; 12 — Курганы; 13 — Колесники; 14 — Пересопница; 15 — Городок; 16 — Мирополь-Улья; 17 — Суемцы; 18 — Большие Горбаши; 19 — Гульск; 20 — Хотомель; 21 — Хильчицы; 22 — Рычево; 23 — Семурядцы; 24 — Огородники; 25 — Нежаровские Хутора; 26 — Андреевичи; 27 — Зубковичи; 28 — Стригаловская Слобода; 29 — Борисковичи; 30 — Автюцевичи; 31 — Речица; 32 — Коростень; 33 — Межирички; 34 — Лозница; 35 — Селец; 36 — Малый Шумск; 37 — Буки; 38 — Корчак; 39 — Тетеревка; 40 — Шумск; 41 — Райки; 42 — Ковали; 43 — Рудня Боровая; 44 — Малин; 45 — Быково; 46 — Вышгород; 47 — Киев (Андреевская гора и Замковая гора); 48 — Киевский некрополь; 49 — Совки; 50 — Ходосово; 51 — Мархалевка; 52 — Китаев; 53 — Халець; 54 — Сквирка; 55 — Карапыши; 56 — Красный Берег; 57 — Большая Ольса; 58 — Волосовичи; 59 — Любоничи; 60 — Гориводы; 61 — Казазаевка; 62 — Степановка; 63 — Левашы; 64 — Холмечь; 65 — Мохов; 66 — Сенское; 67 — Пашковичи; 68 — Малейки; 69 — Любеч; 70 — Пересаж; 71 — Сибереж; 72 — Мохнати; 73 — Голубовка; 74 — Галков; 75 — Табаевка; 76 — Белоус Новый; 77 — Моровск; 78 — Коропье; 79 — Шестовицы; 80 — Седнев; 81 — Чернигов (урочище Еловщина); 82 — Гуцино; 83 — Чернигов

узорами — защипами или насечкой по венчику. На стенках сосудов встречается ямочный или неровный волнистый и линейный орнамент.

В IX в. появляются лешные сосуды с обточенным на гончарном круге верхом, а затем и сосуды, целиком выполненные на круге. Поздняя лепная керамика по форме сосудов, профилировке и орнаментации напоминает соответствующие виды гончарной посуды. Пути эволюции от керамики пражско-корчакского облика к посуде типа Луки-Райковецкой устанавливаются на многих памятниках. Наиболее обстоятельно они прослежены на Житомирщине (Русанова И. П., 1968, с. 576—581; 1973, с. 10—16).

В VIII—IX вв. количество курганных захоронений увеличивается, а бескурганных — уменьшается.

В IX—X вв. курганный обряд погребения, по-видимому, полностью вытесняет захоронения в грунтовых могильниках. В VIII—IX вв. по-прежнему господствует обряд трупосожжения. Только теперь курганы обычно содержат единичные трупосожжения, заметно возрастает процент безурновых захоронений. Остатки трупосожжений, как и в более раннее время, помещаются в верхних частях насыпей или в их основаниях. Вещевой материал при погребениях, как правило, отсутствует, а если и встречается, то в виде оплавленных кусков стекла и цветных металлов. Изредка попадаются железные ножи. Урны представлены горшками типа Луки-Райковецкой, а в курганах X в. уже встречается древнерусская гончарная керамика.

Глиняная посуда типа Луки-Райковецкой характерна только для части ареала культуры пражско-

корчакской керамики. В других его частях развитие керамики шло иными путями. В это время на обширной славянской территории намечается значительная культурная дифференциация. В этом, по-видимому, нужно видеть дифференциацию славян (склавенев Иордана) на отдельные племена.

На территории распространения пражско-корчакской керамики памятники типа Луки-Райковецкой занимают полосу от среднего Днепра на востоке до верховьев Буга на западе и не обнаруживают каких-либо заметных локальных различий (карта 10).

Одним из древних племенных образований славянства были дулебы. В период составления Повести временных лет дулебов уже не существовало, летопись сообщает о них как о прежних жителях Волыни: «Дулебы живяху по Бугу, где ныне вельняне...» (ПВЛ, I, с. 14). Другие источники X в. (Константин Багрянородный, анонимный географ Баварский) среди восточнославянских племен не называют дулебов. «Дулеба» Масуди (*Гаркави А. Я.*, 1870, с. 136) скорее всего были подунайскими (чешскими) дулебами. Последний раз дулебы на страницах русских летописей упоминаются под 907 г. в рассказе о походе Олега на Царьград. Однако, по-видимому, прав С. М. Середонин, отметивший, что летописец упоминает здесь дулебов только потому, что в походе на Царьград должны были участвовать все известные ему племена (*Середонин С. М.*, 1916, с. 134).

В русской летописи о дулебах говорится в связи с воспоминанием о тяжелом аварском иге. Дулебы подверглись нападению со стороны авар при византийском императоре Ираклии (610—641). Следовательно, племя дулебов уже в начале VII в. несомненно существовало.

Некоторые исследователи полагают, что летописный рассказ о насилиях авар (обров) относится не к волынским, а к паннонским дулебам (*Кисцуйски С. М.*, 1958, с. 226, 227; *Королюк В. Д.*, 1963, с. 24—31). Однако это не отрицает древности волынских дулебов.

Имя дулебов восходит к праславянской поре (*Грушевский М. С.*, 1911, с. 248). Этот этноним имеет западногерманское происхождение (*Фасмер М.*, 1964, с. 551; *Трубачев О. Н.*, 1974, с. 52, 53). Несомненно, что дулебы составляли какую-то часть раннесредневековой славянской группировки, характеризующейся пражско-корчакской керамикой. Наряду с ними в ее составе были и другие праславянские племена, названия которых до нас не дошли. Западногерманское происхождение этнонима дулебы позволяет допустить, что это праславянское племя сложилось еще в римский период где-то по соседству с западногерманским населением (*Седов В. В.*, 1979, с. 131—133). Средневековые письменные источники фиксируют дулебов на Волыни, в Чехии, на среднем Дунае между озером Балатон и рекой Мурсой и в Хорутании на верхней Драве (*Niederle L.*, 1910, с. 369, 370). Разбросанность этнонимов отражает миграцию дулебов из одного региона в разных направлениях.

Принимая буквально сообщение летописи о том, что дулебы жили по Бугу, там, где в летописное время расселились вельняне, некоторые исследователи полагали, что дулебами называлось то же самое восточнославянское племя, которое позже стало называться бужанами или вельнянами. Они допускали, что на

Волыни происходила последовательная смена племенных названий: дулебы — бужане — вельняне (*Барсов Н. П.*, 1885, с. 101, 102; *Андріяшев А. М.*, 1887, с. 7; *Каретников С.*, 1905, с. 21, 22). Другие исследователи считали, что более древнее племенное образование восточных славян — дулебы — положило начало двум летописным племенам — вельнянам и бужанам (*Нидерле Л.*, 1956, с. 155, 156; *Грушевский М. С.*, 1904, с. 181; *Середонин С. М.*, 1916, с. 135). Особняком стоит гипотеза А. А. Шахматова, согласно которой на Волыни происходила не смена племенных названий, а переселение племен. Первым славянским племенем здесь были дулебы, которые ушли отсюда, и их место заняли бужане, в свою очередь впоследствии вытесненные вельнянами (*Шахматов А. А.*, 1919а, с. 25).

Археологические памятники дулебов нужно искать на Волыни среди древностей VII—VIII вв. Летопись сообщает, что дулебы жили по Бугу, но это вовсе не значит, что территория их расселения ограничивалась исключительно бассейном этой реки. Ведь речь идет о расселении племени, которого уже не существовало в период русского летописания. Даже для племен, этнографически четко выделяемых по курганным древностям XI—XII вв., летопись не дает отчетливых ареалов, а только указывает один из ориентиров.

Представляется очевидным, что памятниками дулебов являются поселения и могильники с керамикой типа Луки-Райковецкой и более ранние, характеризующиеся пражско-корчакской керамикой. Однако керамика пражско-корчакского типа не может служить племенным признаком дулебов. Она имеет широкое распространение и, как отмечалось выше, связывается со склавенами Иордана. Дулебы же были какой-то частью склавенев-славян. Летописными дулебами, по всей вероятности, была та часть носителей культуры пражско-корчакского типа, которая расселилась на Волыни и в правобережной части Среднего Поднепровья. Специфически дулебской, нужно полагать, была культура типа Луки-Райковецкой, но только внутри ареала пражско-корчакской керамики. Носители культуры типа Луки-Райковецкой на территории прежнего распространения пражско-пеньковской керамики этнографически отличались от дулебов.

Таким образом, летописные дулебы — древнее племенное образование славян, не дожившее до времени сложения древнерусского государства. Культурное единство выделяемого дулебского региона подчеркивается однородностью более поздних курганных материалов.

На этой территории летопись локализует бужан (вельнян), древлян, полян и отчасти дреговичей. Уже А. А. Спицын в работе, положившей начало археологическому изучению восточнославянских племен, отметил, что курганы IX—XII вв. племен юго-западной группы (к этой группе он причислял древлян, вельнян, полян и дреговичей) и по обряду погребения, и по вещевому инвентарю представляют полное единство (*Спицын А. А.*, 1899в, с. 326, 327).

Однородность курганных древностей юго-западной группы восточного славянства подчеркивал и Е. И. Тимофеев (*Тимофеев Е. И.*, 1961а, с. 56). Действительно, различия, например, между древлянами и вельнянскими или между вельнянскими и

дреговичскими курганными древностями ничуть не больше, даже меньше, чем между курганными материалами смоленских кривичей и полочан, являвшихся ветвью тех же кривичей.

Этнографические особенности одежды волянян, древлян, полян и дреговичей, бесспорно, общие. Для всех этих племен характерны простота и скромность одежды, отсутствие нагрудных привесок, шейных гривн, малочисленность браслетов и распространение однотипных украшений — перстнеобразных височных колец и перстней общеславянских типов. Только крупнозерненные металлические бусы в составе шейных ожерелий выделяют дреговичей среди прочих племен юго-западной группы.

Имеется один весьма характерный признак, наиболее ярко подчеркивающий этническую близость летописных племен юго-западной группы. Наряду с перстнеобразными височными кольцами обычного общеславянского типа в курганах X—XII вв. летописных волянян, древлян, дреговичей и полян получили распространение своеобразные височные кольца, называемые перстнеобразными полутораоборотными. Это сравнительно небольшие провололочные кольца, концы которых на пол-оборота и более заходят на кольцо, так что получается полутораоборотная спираль. Такие височные кольца не встречаются на территории расселения северных восточнославянских племен, не характерны они и для курганов вятичей и днепровского левобережья. Ареал их почти исключительно ограничен областью расселения племен юго-западной ветви восточного славянства (Седов В. В., 1962б, с. 197, 198).

Если каждое из восточнославянских племен лесной зоны — кривичи, словене новгородские, вятичи, радимичи, а также северяне — характеризуется своеобразными височными кольцами как этнически определяющими украшениями, то на юго-западе восточнославянского ареала целая группа племен (воляняне, древляне, поляне и дреговичи) имела однотипные височные украшения.

Однообразие курганных древностей юго-западной группы восточнославянских племен X—XII вв. находит объяснение в единстве культуры этой территории в VIII—IX вв. Очевидно, древности волянян, древлян, полян и дреговичей X—XII вв. имеют в основе единую культуру типа Луки-Райковецкой.

Начало сложения отдельных славянских племен на исследуемой территории относится, по-видимому, к VIII—IX вв. Как показывает карта 10, поселения и могильники образуют здесь несколько более или менее крупных гнезд, разделенных лесными и болотистыми пространствами. Выделяется несколько районов концентрации памятников VIII—IX вв., из которых для рассматриваемой здесь группы представляют интерес четыре: 1) верховья Буга, Стыри и Горыни; 2) бассейны Тетерева и Ужа; 3) среднее течение Припяти (в окрестностях Турова); 4) киевское поречье Днепра с Ирпенью и нижней Десной.

Если сопоставить эти районы с ареалами летописных племен, как они обрисовываются по курганным материалам X—XII вв., то окажется, что они в общих чертах соответствуют племенным территориям. Так, первый район совпадает с областью волянян. Скопление памятников в верховьях рек Уж и Тетерев соответствует местоположению древлян. Группа памят-

ников VI—IX вв., которые сосредоточены в той части Припятского Полесья, где был основан племенной центр дреговичей — Туров, видимо, связана с дреговичами. От других групп аналогичных памятников припятская группа отделена значительными болотистыми пространствами, которые и позднее, в XI—XII вв., были разделительной полосой между областью дреговичей и древлянской землей. С полянами связывается четвертая группа памятников, расположенная в Киевском Поднепровье.

Таким образом, нужно полагать, что уже в VIII—IX вв. в результате гнездообразного расселения образовались отдельные территориальные группы славян — носителей культуры типа Луки-Райковецкой. Территориальная изолированность этих групп со временем привела к их некоторому этнографическому обособлению. Этнонимы большинства племен юго-западной группы, названных в русских летописях, получены от названий местностей, где они обитали: «...разидошася по земле и прозвашася имены своими, где седше на которомъ месте» (ПВЛ, I, с. 11). Летопись отмечает только, что дулебы обитали там, где живут (в летописное время) воляняне. Это объясняется, видимо, тем, что к XI—XII вв. память о дулебах сохранилась лишь в области расселения волянян, точно так же, как название большой этнической группы восточных славян — кривичи — сохранилось только в Смоленской земле. В Полоцкой земле кривичи в летописное время назывались полочанами.

Таким образом, древляне, воляняне, поляне и дреговичи в третьей четверти I тысячелетия н. э. составляли одну племенную группу славянства — дулебов, поэтому в X—XII вв. они имели и одинаковые височные кольца, и однотипные прочие украшения (табл. XXV; XXVIII).

Предположение, что древнее племенное образование славян, занимавших Волянь и правобережную часть Среднего Поднепровья, называлось дулебами, находит подтверждение в топонимическом материале. Топонимы, производные от племенного названия дулебы, распространены не только на территории летописных волянян, но значительно шире. Они известны в бассейне верхнего течения Буга и верховьях Днестра, на всем пространстве правобережной части Припятского бассейна, в бассейне Ужа и под Киевом. Нанесение этих топонимов на карту наглядно показывает, что все они находятся в пределах ареала керамики типа Луки-Райковецкой, там, где образовались воляняне, древляне, поляне и дреговичи (Седов В. В., 1962б, с. 202, рис. 3). Исключением можно считать д. Дулебно в б. Бобруйском уезде, д. Дулебы в б. Червенском уезде и реки Дулеба и Дулебка в бассейне нижней Свислочи. Но этот район Белоруссии был заселен дреговичами — одним из юго-западных племен восточного славянства, почему присутствие здесь подобных названий вполне объяснимо.

В связи с решением вопроса о дулебах как о племенной группе VI—VII вв., из которой позднее образовались воляняне, древляне, поляне и дреговичи, стоит вспомнить сведения, содержащиеся в сочинении арабского хрониста середины X в. Масуди. Он сообщает, что одно из славянских племен, называемое «валинана» (воляняне), в древности господствовало над другими племенами, но потом между пле-

менами, входившими в этот союз, пошли раздоры, союз распался, племена разделились, и каждое племя стало выбирать себе предводителя (*Гаркави А. Я.*, 1870, с. 135—138). В. О. Ключевский отождествлял этот союз славянских племен, во главе которого стояли воляняне, с дулебским племенным образованием, известным по русской летописи (*Ключевский В. О.*, 1956, с. 109, 110), с чем согласились и некоторые другие исследователи. В частности, такой точки зрения придерживался Л. Нидерле (*Нидерле Л.*, 1956, с. 155, 156).

Это мнение встретило возражения: во-первых, «валинана» Масуди читается различными исследователями по-разному, и некоторые из этих чтений далеки от этнонима волянян (*Иванов П. А.*, 1895, с. 32, 33); во-вторых, после описания славянского союза племен под главенством «валинана» Масуди говорит о прибалтийско-полабских племенах, соседящих с польскими волянянами, что позволяет сомневаться в отнесении «валинана» к славянам Волины (*Рыбаков Б. А.*, 1959, с. 240). Действительно, среди названных Масуди славянских племен преобладают прибалтийско-полабские, но вместе с тем среди славянских племен названы хорваты и дулебы. Ни те, ни другие никогда не были соседями западных (польских) волянян, а наоборот, жили поблизости от восточнославянских волянян. Относительно разночтений названий племени «валинана» Масуди следует заметить, что большинство специалистов склонны читать именно так. Сомневаться в славянской принадлежности племени, названного Масуди, оснований нет. Мы не знаем какого-либо иного славянского этнонима, близкого к тем разночтениям «валинана» Масуди, которые предлагаются некоторыми исследователями. Вероятно, остается только признать правильность чтения названия племени «валинана».

Рассмотренные выше археологические материалы как будто подкрепляют точку зрения Л. Нидерле, В. О. Ключевского и других исследователей.

## Воляняне

Воляняне — племенная группировка восточного славянства, имевшая второе название — бужане. Летопись связывает ее с Бугом: «Се бо токмо словенскъ языкъ в Руси: ...бужане, зане седоша по Бугу, после же вельняне» (ПВЛ, I, с. 13), и далее: «Дулеби живяху по Бугу, где ныне вельняне» (ПВЛ, I, с. 14). Из этих сообщений летописца следует, что та часть дулебов, которая обитала в бассейне Буга, первоначально называлась бужанами, а позднее это племенное название сменилось новым — воляняне. Так называемый Баварский географ, записи которого относятся к 873 г., приводит этноним *busani* (бужане) — значит, название воляняне появилось уже после IX столетия.

Этимология этнонимов бужане и воляняне прозрачна. Название бужане происходит от гидронима Буг (подобно волжане — от Волги). Имя воляняне исследователи выводят от города Вельнь (Волянь), откуда и историческая Волянь (*Фасмер М.*, 1964, с. 347). Подобные топонимы известны и в других славянских землях: польский *Woluy*, несколько наз-

ваний *Volupe* в Чехословакии. Древний город Волянь на Буге (современное городище Замчиско в Грудке Надбужском) обследован археологами. Его детинец овальной формы (размеры 80×70 м) расположен на мысе, образованном Бугом и его притоком Гучвой. До 20-х годов XX в. были видны валы окольного города. Возникновение поселения на этом месте относится к VIII—IX вв., но существующие ныне валы были сооружены в XI в. (*Рорре А.*, 1958, с. 235—269).

Краткость летописных известий о территории волянян вызвала расхождения в определении ее границ. Историки XIX в. отождествляли население Волянской земли XII в. с волянянами и на этом основании обрисовывали их ареал согласно границам Волянского княжества (*Андрияшев А. М.*, 1887; *Иванов П. А.*, 1895). Однако исследователи признавали, что политико-административные территории могли в ряде мест более или менее значительно расходиться с племенными. Поэтому для реконструкции племенных ареалов еще в конце XIX в. стали привлекать курганные материалы.

Основные курганные раскопки в земле волянян были произведены во второй половине прошлого столетия. Уже в 50-х годах XIX в. раскопками волянских курганов (Басов Кут, Глинск, Красне, Пересопница) занимались Н. Веселовский и Я. Волошинский (*Антонович В. Б.*, 1901а, с. 39, 41, 42, 75). К 60—70-м годам относятся исследования курганов в Великом и Глинске на территории Ровенской обл. (*Антонович В. Б.*, 1901а, с. 39, 75). В 1876—1882 гг. в районах Волины, граничащих с Поднестровьем, проводил раскопки А. Киркор (*ZWAK*, 1878, с. 9, 10; 1879, с. 23—32; 1882, с. 26; *Janusz B.*, 1918, с. 129, 130, 227—237, 248, 249). Менее крупные исследования тех же лет принадлежат И. Коперницкому, В. Пшибиславскому, А. Шнайдеру, В. Деметрикевичу и другим (*ZWAK*, 1878, с. 19—72; 1879, с. 70, 73; *Janusz B.*, 1918, с. 94, 248, 249).

В 1895—1898 гг. Е. Н. Мельник раскопала около 250 насыпей, расположенных в 23 могильниках, — Борохов, Вишков, Горка Полонка, Городище, Крупа, Лыща, Луцк, Поддубцы, Ставок, Теремно, Усичи, Басов Кут, Белев, Вычевка, Колоденка, Корнино, Новоселки, Пересопница, Старый Жуков (*Мельник Е. Н.*, 1901, с. 479—510). Работы Е. Н. Мельник охватили значительные пространства Волины и были выполнены на высоком уровне. Поэтому они остаются важнейшими в изучении волянян. В 1897—1900 гг. волянские курганы исследовал Ф. Р. Штейнгель, раскопавший более 40 насыпей в девяти могильниках (Белев, Великий Стыдынь, Городец, Грабов, Корост, Карпиловка, Рогачев, Стыдынка, Теклевка) в современной Ровенской обл. (*Штейнгель Ф. Р.*, 1904, с. 136—182). К 90-м годам относятся также раскопки В. Б. Антоновича, Г. Волянского, М. Ф. Беляшевского и И. Житинского в Велико, Вербени, Красне, Устилуге (*Антонович В. Б.*, 1901а, с. 66, 72; 1901б, с. 134—140).

Первая попытка выделить особенности курганов волянян принадлежит В. Б. Антоновичу (*Антонович В. Б.*, 1901а, с. 38). Она оказалась неудачной, хотя применяемые исследователем термины «курганы волянского типа» и «курганы древлянского типа» укоренились в археологической литературе. К курганам

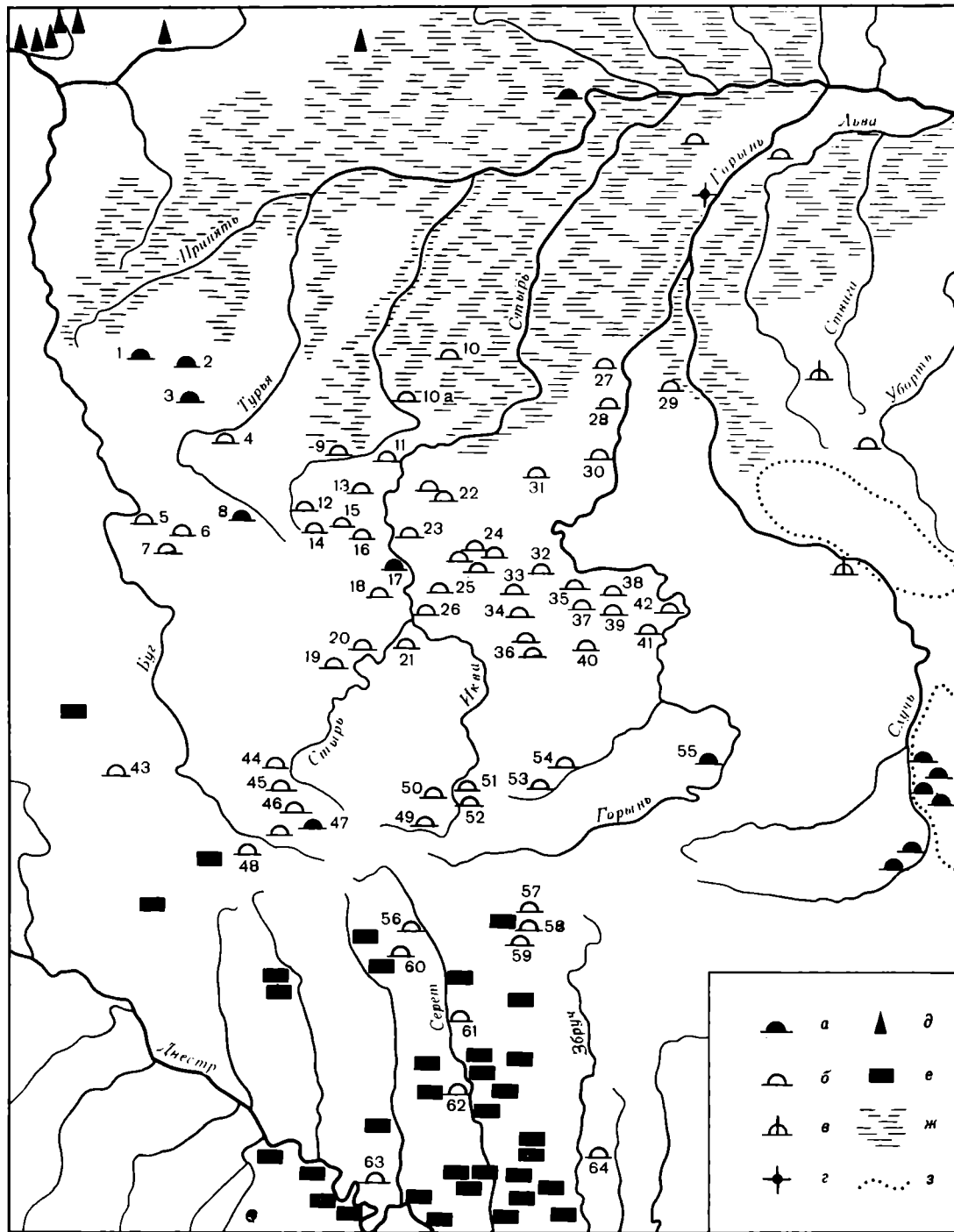

Карта 11. Курганы волянян

а — могильники, включающие курганы с трупосожжениями; б — курганные могильники исключительно с труположениями; в — курганы с характерными древлянскими особенностями; г — могильники с дреговичскими бусами; д — могильники с каменными курганами; е — могильники с подплитовыми захоронениями; ж — болотистые пространства; з — лесные массивы

1 — Головно; 2 — Мияновичи; 3 — Перевалы; 4 — Дулибы; 5 — Устилуг; 6 — Новоселки; 7 — Зимно; 8 — Могильно; 9 — Большой Поворск; 10 — Городок; 11 — Любча; 12 — Горка Полонка; 13 — Городище; 14 — Городок Луцкий; 15 — Усичи; 16 — Усичи-Чеховщина; 17 — Шепель; 18 — Рыкани; 19 — Вечелок; 20 — Боремля; 21 — Красне; 22 — Лыща; 23 — Теремно; 24 — Поддубцы; 25 — Крупа; 26 — Ставок; 27 — Городец; 28 — Корост; 29 — Немовичи; 30 — Стыдынь; 31 — Берестяно; 32 — Грабов; 33 — Рогачев; 34 — Белев; 35 — Городок; 36 — Старый Жуков; 37 — Стыдынка; 38 — Карпилówka; 39 — Басов Кут; 40 — Здолбунов; 41 — Корнино; 42 — Колоденка; 43 — Каменнополь; 44 — Высоцкое; 45 — Заболотцы; 46 — Луговое; 47 — Подгорцы; 48 — Новоселки Львовские; 49 — Тараж; 50 — Бухнев; 51 — Шпиколосы; 52 — Бодаки; 53 — Бря-

ков; 54 — Сураж; 55 — Изяславль; 56 — Великий Глубочек; 57 — Збараж; 58 — Чолганщина; 59 — Застенка; 60 — Осиповцы; 61 — Семенов; 62 — Палашевка; 63 — Жниброды; 64 — Гусятин

волянян В. Б. Антонович отнес все славянские погребальные насыпи, расположенные западнее Горыни. Таким образом, в основе его классификации лежит географический признак. По характеристике В. Б. Антоновича, волянянские курганы — небольшие насыпи с труположениями или на горизонте или в грунтовых ямах, или выше основания, иногда в прямоугольных срубках. Однако эти признаки не могут быть племенными, так как характерны и для курганов других восточнославянских племен.

К началу XX в. курганы на Волини в большинстве оказались уже распаханными или раскопанными, поэтому их исследования первой половины XX в. менее значительны. В 1909 и 1912 гг. раскопки кур-



ганов (Зеленый Гай и Палашевка) производил К. Гадачек (*Janusz B.*, 1918, s. 100, 101, 272–274). В 20–30-х годах их исследованиями занимались И. Савицкая (Карпилровка), Н. Островский (Листвин), Т. Сулимирский (Зеленый Гай) и другие (*Sawicka J.*, 1928, s. 205, 247, 287; *Sulimirski T.*, 1937, s. 226). Более значительные раскопки (Берестяно, Городок, Перевалы, Поддубцы, Устье) принадлежат польскому археологу Я. Фицке [*Fitzke J.*, 1938b, s. 333, 338; 1939–1948, s. 335–363]. В последующие десятилетия курганы около Плиснеска и Збужа раскапывались львовскими археологами (*Старчук I. Д.*, 1955, с. 34; *Власова Г. М.*, 1961, с. 91–93). Исследования курганов вели также Ю. В. Кухаренко в Головно (*Кухаренко Ю. В.*, 1961, с. 32) и И. П. Русанова в Могильно и Милянвчыхах (*Русанова И. П.*, 1970, с. 278, 279). Среди раскопок последних лет интересны работы в курганном могильнике близ с. Майдан-Лыпенский Маневичского р-на Волынской обл. (*Грибович Р. Т., Петегирч В. М., Павлиц Д. Ю.*, 1977, с. 284, 285; 1978, с. 316, 317).

Обстоятельный анализ волыньских курганов сделан Е. И. Тимофеевым (*Тимофеев Е. И.*, 1961а, с. 56–73; 1961б, с. 102–108). Его вывод, что у волынян господствовали преимущественно курганы с трупоположениями в могильных ямах, заслуживает внимания. Действительно, западная и восточная границы области распространения курганов с погребениями в ямах совпадает с исторически сложившимися границами Волынской земли. Однако курганы с ямными трупоположениями нельзя рассматривать в качестве этноопределяющего признака волынян. В области расселения этого племени известны и курганы с трупоположениями на горизонте. Неопределенной осталась северная граница ареала волынян. Курганы с трупоположениями в грунтовых ямах не встречаются севернее линии Ровно—Луцк. Поэтому Волыньское Полесье Е. И. Тимофеев вынужден исключить из территории волынян. Весьма спорна и южная граница волынян, проводимая Е. И. Тимофеевым примерно по водоразделу Припяти и Буга, с одной стороны, Днестра и Южного Буга — с другой. Курганы с трупоположениями в ямах известны и южнее этой границы, в Северном Поднестровье.

Существенные наблюдения для определения территории волынян сделаны Ю. В. Кухаренко (*Кухаренко Ю. В.*, 1968, с. 326–329). Важно прежде всего, что этот исследователь привлек более ранние материалы — курганы VIII–X столетий. Ю. В. Кухаренко удалось подметить характерную особенность в расположении ранних волыньских курганов. Они находятся не на возвышениях, как более поздние, а на низких местах, иногда на пойменных лугах. Курганы образуют небольшие группы, из двух — десяти насыпей, и расположены всегда попарно: большой и рядом — малый, примыкая иногда вплотную друг к другу.

В 1958 г. Ю. В. Кухаренко раскопал два таких кургана близ д. Головно в Любомльском р-не Волынской обл. (*Кухаренко Ю. В.*, 1961, с. 32). Могильник состоял из четырех курганов, расположенных попарно: большой и возле него, почти примыкая с юго-запада, малый. Высота больших курганов около 1,5 м, диаметр — около 20 м. Малые имели высоту около 0,5 м, диаметр — 8–10 м. Насыпи песчаные. При раскопках встречены камни и обломки глиняных сосу-

дов. Под большой насыпью на поверхности погребенной почвы открыта зольно-угольная прослойка диаметром около 13 м и толщиной до 0,2 м. По краям прослойки зафиксированы остатки сгоревших бревен, как бы окаймлявших ее. В некоторых местах на стыках бревен отмечены сгоревшие вертикальные столбики. Оказывается, что кострище на месте сооружения кургана было ограждено кольцеобразной стенкой, составленной из стояков и горизонтальных бревен. В центре огороженной площадки в толще золы и угольков найдено несколько мелких обломков пережженных человеческих костей, разбросанных на пространстве диаметром около 4 м.

В малом кургане, также на горизонте, открыта аналогичная зольно-угольная прослойка диаметром около 5 м, в которой найдено несколько мелких кальцинированных косточек. Никаких вещей в захоронениях не обнаружено. В насыпях обоих курганов найдены обломки керамики: в малом — обломки лепных сосудов, в большом — обломки лепных и раннегончарных сосудов. Лепные сосуды принадлежат к керамике типа Луки-Райковецкой. Это позволяет определить время захоронений в курганах VIII–IX вв.

Подобные памятники получили в литературе названия курганов типа Головно. Еще в 1938 г. Я. Фицке раскопал два аналогичных кургана у с. Перевалы. В обоих сожженные кости, перемешанные с остатками погребального костра, находились на уровне горизонта.

Особенно много таких курганов в междуречье Буга и Горыни, т. е. в центре исторической Волыни. Поэтому принадлежность их волынянам представляется бесспорной. Трудно сказать, как далеко на юг простирался ареал курганов типа Головно. Ю. В. Кухаренко полагал, что он ограничивался верховьями Буга, Стыри и Горыни. На западе территория этих курганов включала весь бассейн верхнего течения Буга.

На севере курганы типа Головно достигают Брестского Побужья. Здесь такие памятники известны в Углянах, Трухиновичах, Великом Лесе и других пунктах. Раскопки производились лишь в одном из малых (высота 0,5 м, диаметр 8 м) курганов у д. Радость недалеко от г. Каменец. В основании открыто линзовидное зольно-угольное включение диаметром 2 м и около него — кальцинированные кости с обломками лепного сосуда. Нужно полагать, что уже в VIII–IX вв. бужане-волыняне продвинулись севернее Припяти, освоив будущие области Берестейской волости.

Пределами основной территории волынян на севере, очевидно, были болотистые пространства в бассейне верхнего течения Припяти (карта 11). Восточная граница ее проходила по р. Случь, где полоса леса служила естественным рубежом между волынянами и древлянами. Южная граница ареала волынян совпадала с водоразделом между бассейнами Припяти и Буга, с одной стороны, и Днестровским бассейном — с другой. Впрочем, единичные курганные могильники, по-видимому оставленные волынянами, известны на левых притоках Днестра, где они разбросаны среди более многочисленных могильников хорватов. На западе рубежом расселения волынян было поречье Буга. Далее начиналась территория западнославянских племен.



**Бронзовое изображение лошадки из поселения VI—VII вв. Самчинцы**

**Бронзовые пластинка с изображением льва и браслет из поселения VI—VII вв. Скибинцы**

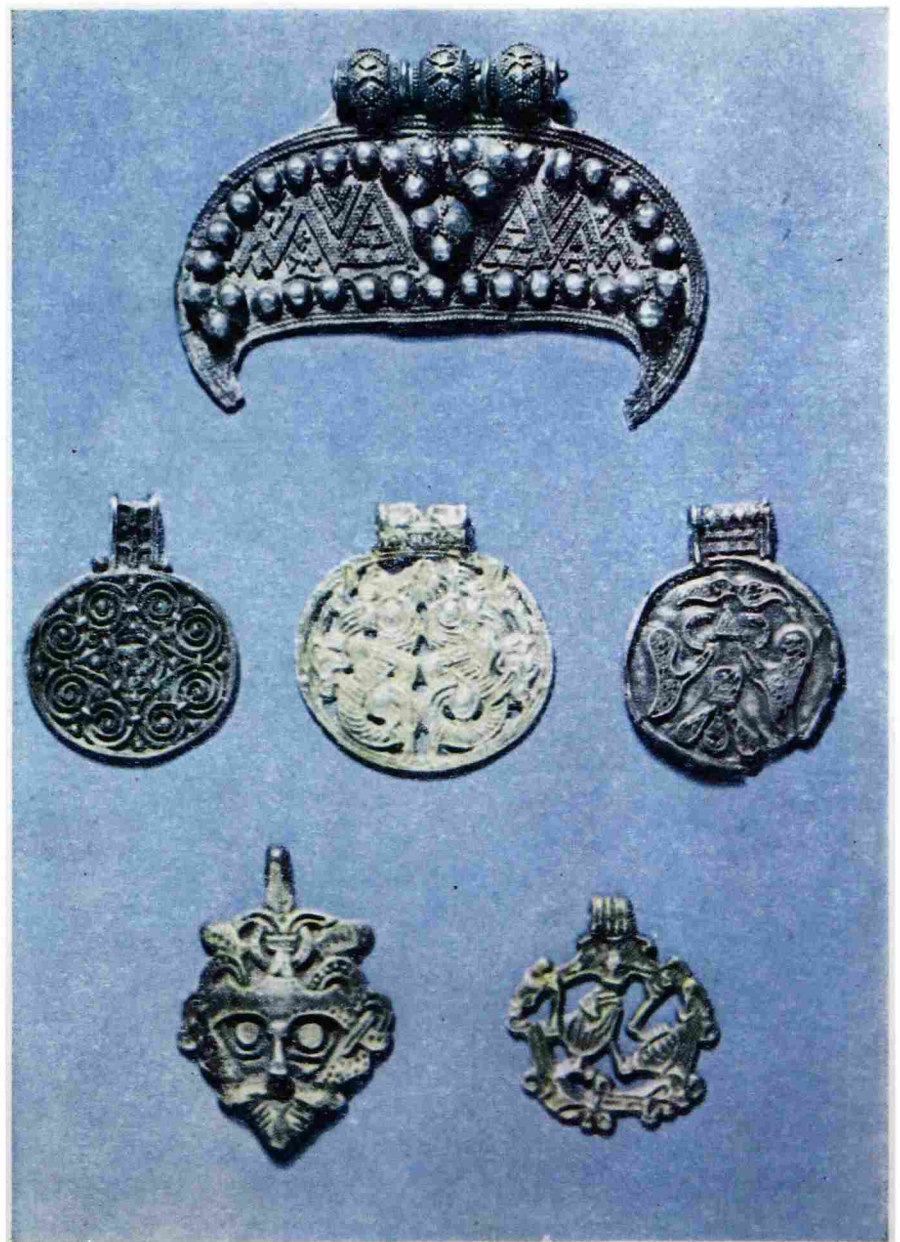

**Серебряные привески и лунницы X в. из Гнездова (клад 1868 г.)**



Украшения дреговичей XI—XII вв. из курганов, раскопанных В. З. Завитневичем в бассейне Березины и в окрестностях Мозыря

Уже в X в. на Волыни широко и повсеместно распространяется обряд трупоположения (табл. XXV). Столь раннее появление подкурганых трупоположений обстоятельно аргументировано в статьях Е. И. Тимофеева.

В X—XI вв. курганы сооружали обычно на возвышенных местах, а количество их в одном могильнике исчислялось несколькими десятками, а иногда и сотнями. По внешнему облику волынские курганы — полусферные или конусовидные, при средней величине 1—2 м, с кольцеобразным ровиком у основания — ничем не отличаются от погребальных насыпей других восточнославянских земель. В насыпях встречаются угли и зола, обломки ритуально разбитых глиняных сосудов, а по наблюдениям Е. Н. Мельник — также остатки тризн (кости животных и птиц). Угли и золу в славянских курганах некоторые исследователи объясняют как пережиток обряда трупосожжения.

В X в. трупоположения еще сосуществовали с трупосожжениями. Курганы с захоронениями по обряду кремации этого времени ничем не отличаются от насыпей с трупоположениями и находятся в общих могильниках. Сожжение умершего совершалось или на месте сооружения кургана, или на стороне. В первом случае в основаниях курганов открываются остатки кострищ (Лыща, Плиснеск), во втором — кальцинированные кости с золой и угольками, помещенные или в верхней части насыпи, или же в ее основании.

К концу X в. обряд ингумации окончательно вытеснил трупосожжение.

Как и все древнерусские курганы, погребальные насыпи волынян в зависимости от места трупоположения подразделяются на три типа: 1) с захоронениями на горизонте; 2) с погребениями в грунтовых ямах; 3) с захоронениями в насыпях. Последний тип на Волыни исключительно редок.

До недавнего времени в археологической литературе господствовала схема эволюции курганных трупоположений, предложенная еще в конце прошлого столетия А. А. Спицыным. Предполагалось, что наиболее ранними были курганы с трупоположениями на горизонте и только с XII в. появились ямные захоронения. Эта схема развития обрядности оказалась действительной лишь для северных лесных областей древней Руси. В южнорусских землях, согласно новейшим исследованиям, трупоположения в подкурганых ямах появились так же рано, как и ингумированные захоронения на горизонте. Е. И. Тимофееву, изучавшему курганы Волыни, удалось показать, что обряд погребения в ямах в области расселения волынян возник одновременно с обрядом погребения на горизонте и сосуществовал с ним в период X—XIII вв. (Тимофеев Е. И., 1961а, с. 57—64).

Курганы с трупоположениями на горизонте и насыпи с ямными захоронениями распределены на территории волынян неравномерно. Так, ямный обряд погребения получил значительное распространение в срединной и южной частях Волынской земли. Здесь много курганных могильников, содержащих исключительно ямные трупоположения (Тимофеев Е. И., 1961а, с. 64, рис. 2). Однако ошибочно было бы полагать, что обряд захоронения в ямах является племенным признаком волынян, а

могильники с погребениями в ямах и на горизонте отражают неоднородность племенного состава населения данного района. Для племенной атрибуции погребенных в курганах более надежны другие детали погребальной обрядности. Так, для курганов древлян — восточных соседей волынян — характерны специфические зольные прослойки над погребениями. В курганах Волыни таких прослоек нет. Поэтому волынские курганы с трупоположениями на горизонте не могут быть связаны с древлянами. Невозможно считать их и дреговичскими, поскольку вещевые инвентари этих курганов не содержат украшений дреговичей. Остается признать, что трупоположения в основаниях курганов, как и ямные трупоположения на Волыни, принадлежали волынянам. В частности, к волынянам следует отнести курганы севернее линии Ровно — Луцк, где преобладают курганные трупоположения на горизонте.

Причины столь раннего распространения подкурганых трупоположений в ямах у волынян, как и в некоторых других южнорусских землях, не установлены. Никаких материалов, свидетельствующих о крещении населения Волыни уже в начале X в., в распоряжении исследователей нет, поэтому гипотеза о воздействии христианства на погребальный обряд отпадает.

Следует обратить внимание на то, что в X в. трупоположения в ямах распространяются исключительно в тех южнорусских областях, где в более ранний период не был известен курганный обряд захоронения. Наоборот, в области древлян, где немало курганов с керамикой пражско-корчакского типа и курганов с трупосожжениями VIII—IX вв., погребальные насыпи с ямными трупоположениями почти отсутствуют. В Киевском Поднепровье курганов с пражско-корчакской керамикой нет вовсе, а курганы VIII—IX вв. единичны, и здесь уже в X в. получают исключительное распространение ямные трупоположения. Такая же картина наблюдается на Волыни. Курганы третьей четверти I тысячелетия н. э. здесь нет. Курганы типа Головно концентрируются в основном в северных районах Волыни. И как раз здесь в X—XI вв. господствуют трупоположения на горизонте, а в южноволыньских районах, наоборот, — трупоположения в ямах.

Раннее появление трупоположений в подкурганых ямах в южных районах восточнославянской территории при господстве трупоположений на горизонте в более северных регионах древней Руси объяснить затруднительно. Возможно, это обусловлено тем, что в средней и северной частях восточнославянского ареала курганный обряд имел давние традиции и бытовал в течение нескольких веков еще до внедрения обряда ингумации. Первые подкурганые трупоположения здесь поэтому помещались на горизонте — там, где прежде находились ритуальный или погребальный костер и остатки кремации умершего.

В южных районах восточнославянского расселения курганный обряд не получил распространения. Умерших здесь хоронили, очевидно, в бескурганых могильниках по обряду кремации, может быть, в отдельных местах существовали и биритуальные кладбища, продолжавшие традиции римской эпохи. Вполне естественно, что в пограничной полосе при появлении курганов первые трупоположения стали

помещать в грунтовые ямы и над ними сооружать насыпи.

Среди волынских курганов с ямными труположениями различаются два типа. Наиболее распространены курганы с простыми могилами, не имевшими каких-либо деревянных конструкций. Покойников хоронили на дне ямы в деревянных гробах или без них. Реже встречаются курганы со срубными могилами. В прямоугольной яме сооружали сруб из тесаных брусьев или из толстых досок. Из досок или брусьев устраивали также дно, а сверху могилу накрывали деревянным помостом. Средние размеры деревянных камер около 2,6×1 м при высоте 1 м. Иногда встречаются и более крупные срубы — до 3,6×2,6 м, а в одном из курганов в Пересопнице аналогичная погребальная камера была устроена на горизонте и имела размеры 4×3 м. Обычно в срубные гробницы умерших клали в гробах. Курганы со срубными гробницами раскопаны в Басовом Куте, Белеве, Пересопнице, Новоселках, Плиснеске, Грабове, Рогачинке, Стыдынке, Мишкове, Палашевке. Они разбросаны на значительной территории и нигде не образуют отдельных могильников. Такие же курганы с захоронениями в срубных гробницах известны и на земле полян.

Пережитками обряда трупосожжения являются своеобразные присыпки из золы или золы с углями. Они покрывали или самого покойного, или гроб с умершим, или дно могильной ямы. Иногда зола с угольками служит подстилкой для погребенного. Изредка в слое золы присутствуют куски обожженной глины, еще реже вместо золы использованы глина или известь. В основаниях курганов в Живачеве и Жнибродах открыты кольца, сложенные из камней. Похороненные в этих насыпях были осыпаны известью.

Какой-либо закономерности в употреблении разнотипных присыпок установить не удается.

Положение и ориентировка умерших в курганах волынян общеславянские: на спине, в вытянутом положении, головой на запад, с вытянутыми вдоль туловища или полусогнутыми руками. В ориентировке умерших постоянно наблюдаются сезонные отклонения — летом покойника клали в направлении юго-запад — северо-восток, зимой — северо-запад — юго-восток.

Погребенные с противоположной ориентировкой (головой на восток) в курганах волынян принадлежат к редким исключениям. Это единичные курганы в могильниках, расположенных по берегам Стыри близ сел Боремля, Лыща и Теремно. Сюда же, видимо, относится погребение в кургане 7 в с. Збуж на Горыни, где умерший положен головой к северо-востоку. Кроме того, в последнем могильнике в курганах 1 и 12 открыты труположения, направленные головой к югу. В той части Восточной Европы, которую до славянского расселения занимали балты, курганные захоронения с восточной ориентировкой являются реликтом балтского погребального ритуала (Седов В. В., 1961б, с. 103—121; 1970б, с. 162—171). Не исключено, что и единичные погребенные, направленные головой к востоку, на Волыни обусловлены балтской традицией. Все эти погребения находятся в северной половине ареала волынян, поблизости от древней балтской территории (карта 12).

Как правило, в одном кургане бывает одно труположение. Только изредка встречаются насыпи с двумя и более скелетами. В курганах, где открыто по два скелета (таких раскопано свыше 20), один принадлежал взрослому, а другой — ребенку. Лишь три кургана, раскопанные в некрополе древнерусского города Плиснеска, содержали по два взрослых захоронения — мужчины и женщины. В пяти волынских курганах открыто по три захоронения — все детские, а в одном из курганов близ Старого Жукова — пять погребенных: двое взрослых (в том числе один — во впускном захоронении) и трое детей.

Более половины исследованных на Волыни курганных труположений оказались безынвентарными. В большинстве случаев это захоронения мужчин. Однако и во многих женских погребениях волынян или нет украшений, или встречены лишь единичные предметы. Наиболее характерным височным украшением волынских женщин были перстнеобразные колечки диаметром от 1—1,5 до 3—3,5 см, сделанные

**Карта 12. Распространение курганных труположений, обращенных головой к востоку**

1 — Рабитицы; 1а — Бегуницы; 1б — Лашковицы; 2 — Замошье; 3 — Дворец; 4 — Битино; 5 — Полицы; 6 — Курчечк; 7 — Куклина Гора; 8 — Адамово; 9 — Залахтове; 10 — Калихновщина; 11 — Скарятина Гора; 12 — Ольгин Крест; 13 — Овсиновка; 14 — Шурупово; 15 — Чилипино; 16 — Цибл; 17 — Шкильбаны; 18 — Батыри; 19 — Удры; 20 — Мокшанский Лес; 21 — Рыкополь; 22 — Варкляны; 23 — Плисы; 24 — Кривосово; 25 — Дохино; 26 — Слобода; 27 — Закурье; 27а — Домжерицы; 28 — Придруйск; 29 — Опса; 30 — Дрисвято; 31 — Завирье; 32 — Городиловка; 33 — Денисковичи; 34 — Войская; 35 — Свищево; 36 — Зеленые Гурки; 37 — Ратайчицы; 38 — Боремля; 39 — Теремно; 40 — Лыща; 41 — Андреевичи; 42 — Теленица; 43 — Уречь; 44 — Заславль (несколько групп); 45 — Макаричи (группы I — II); 46 — Макаричи-Петровичи; 47 — Горожка (Устье); 48 — Устиж; 49 — Вирков; 50 — Рудня; 51 — Кострицкая Слобода; 52 — Дворец; 53 — Селище; 54 — Пацева Слобода; 55 — Любоничи; 56 — Волосовичи; 57 — Крилицы-Новинки; 58 — Эсьмоны; 59 — Харлапово; 60 — Шагирка; 61 — Гнездово; 62 — Дубки; 63 — Быхов; 64 — Новый Быхов; 65 — Вотья; 66 — Шапчицы; 67 — Курганье; 68 — Хизово; 69 — Корма Новоевльнская; 70 — Новый Кривск; 71 — Ходосовичи; 72 — Веточка V; 73 — Мадора; 74 — Задрутье-Рогачев; 75 — Каменка; 76 — Казазаевка; 77 — Холмечь; 77а — Калиновка; 77б — Звеничев; 78 — Чаусы; 79 — Петуховка; 80 — Грязивец; 81 — Мошево; 82 — Ботвиновка; 83 — Кулешовка; 84 — Игнатовка (Селище); 85 — Клясино; 86 — Елизаветино; 87 — Кормы; 88 — Батуровка; 89 — Попова Гора; 90 — Боровик; 91 — Поповка; 92 — Голеевка; 93 — Беседовичи; 94 — Слобода на Ипути; 95 — Ново-Дроково; 96 — Высокое; 97 — Ляличи; 98 — Влазовичи; 99 — Козаричи; 100 — Коржевка; 101 — Чертовичи; 102 — Смяличи; 103 — Демьянки; 104 — Большие Щербиничи; 105 — Азобичи; 106 — Шуя; 107 — Ивановичи (группы I и II); 108 — Немеричи; 109 — Батькино; 110 — Загорье; 111 — Алешня; 112 — Пеклино; 113 — Вщиж; 114 — Субуровка; 115 — Синьгово; 116 — Погост; 117 — Колчино; 118 — Войлово; 119 — Курганье; 120 — Мовчанское Болото; 121 — Грубск; 122 — Вышгород; 123 — Киев; 124 — Лохвица; 125 — Рождественское; 126 — Мирополь; 127 — Белгородка; 128 — Сумы; 129 — Коханы; 130 — Трашковичи; 131 — Хотнежицы; 132 — Относово; 133 — Гречихина; 134 — Желанье; 135 — Ступенька (группы I и II); 136 — Шатуны; 137 — Ивановское (группы Сосоник и Полевые Курганы); 138 — Леоново; 139 — Бочарово; 140 — Богоявление; 141 — Паново; 142 — Волково; 143 — Черемущки; 144 — Потапово; 145 — Колоколово; 146 — Осеево; 147 — Столбово; 148 — Ягодино; 149 — Городище; 150 — Дуденево; 151 — Загорье; 152 — Воробьево; 153 — Сутоки; 154 — Кирьяново; 155 — Нестерово; 156 — Челганово; 157 — Бежецы; 158 — Селище; 159 — Воронцово; 160 — Новинки; 161 — Васильевское; 162 — Шеляиха; 163 — Конищева; 164 — Новлянское; 165 — Кожухова; 166 — Сидельница; 167 — Студенец



из тонкой бронзовой или реже серебряной проволоки (табл. XXVI, 1—15, 22, 28, 29, 35, 36, 41—44). Они подразделяются на несколько типов. Самыми распространенными были кольца с сомкнутыми или частично заходящими концами. К последним примыкают полутораоборотные височные кольца. Обычно разнотипные перстнеобразные кольца встречаются в одних и тех же могильниках и часто в одних курганах. При одной погребенной их бывает от одного — трех до восьми, а в некоторых случаях — до 16. Перстнеобразные височные кольца волынян, как, впрочем, и других восточнославянских племен, нашивали на головной убор или вплетали в волосы.

Значительно реже встречаются проволочные кольца небольшого (1,5—3,5 см) диаметра загнутоконечные (с концом, завернутым в колечко или трубочку) и S-конечные (с концом, завернутым в виде S). Носили их так же, как описанные выше перстнеобразные, и часто вместе с ними. S-конечные височные кольца были характерным женским украшением западнославянских племен, их основной ареал охватывает территории Польши и Чехословакии. Не исключено, что находки подобных украшений на древнерусской территории отражают инфильтрацию небольших групп или индивидуумов западнославянского населения. Р. Якимович и К. Мусянович на этой основе пытались проследить пути их проникновения на восток. Так, Р. Якимович, отмечая на юго-западе древнерусской территории два пункта концентрации S-конечных височных колец, связывал их с переселением сюда поляков (*Jakimowicz R.*, 1934, s. 54—59). Один из пунктов скопления таких колец, по Р. Якимовичу, находится на Волыни, между Бугом и Горынью. Расселение здесь выходцев из Польши он соотносил с походом 1019 г. Болеслава Храброго на Киев. Второй район, где найдено много височных колец с S-образным завитком, по Р. Якимовичу, находится в земле полян, между реками Росью и Жеревом. Польский исследователь связывал его с расселением здесь Ярославом Мудрым в 1031 г. пленных поляков: «Ярославъ и Мьстиславъ собрата вой многъ, идоста на Ляхы, и заяста грады червеньския опять, и повоеваста Лядскую землю, и многы ляхы приведоста, и разделивша я. Ярославъ посади своя по Ръси, и суть до сего дне» (ПВЛ, I, с. 104).

Е. И. Тимофеев считает, что находки S-конечных височных колец в древнерусских памятниках отражают культурные связи восточных славян с западными. Однако, поскольку височные кольца являются этнографической особенностью определенных племенных групп, вряд ли распространение S-образных украшений на восточнославянской территории обусловлено торгово-культурными связями. Скорее всего здесь мы имеем свидетельство проникновения западнославянского населения на территорию волынян.

Височных колец с напускными бусами в волыньских курганах найдено около трех десятков. Сюда входят проволочные кольца с одной бусиной, чаще стеклянной зонной или цилиндрической разных цветов, реже — с пастовой коричневой, украшенной белыми волнистыми линиями, или с розетчатой (табл. XXVI, 39). В одном из курганов Суражского могильника встречено височное кольцо с небольшой серебряной зерненой бусиной. Трехбусинные височные кольца происходят из единичных курганов, раскопанных в

Лыще (группа 1), Пересопнице, Старом Жукове и Поддубцах. В Лыщенском кургане найдено также кольцо с четырьмя бусами, а под Луцком — пятибусинное кольцо (табл. XXVI, 17). Височные украшения из Старого Жукова и Поддубцев имеют узловатые бусины. Кольца других могильников — серебряные мелкозерненные или ажурные. Височные кольца с напускными бусами не составляют особенности волыньских курганов. Более или менее равномерно они встречаются на всей древнерусской территории.

В трех курганах (3, 8 и 33) Пересопницкого могильника найдены сережки с гроздевидной подвеской. Они состоят из проволочного кольца, украшенного подвеской из полых серебряных шариков в виде грозди винограда и расположенных симметрично розеточек, составленных также из серебряных шариков. Две серьги близкого типа происходят из Новоселковских курганов. У них подвеска муфтообразная, сложно сплетенная из тонкой проволоки. В археологической литературе такие украшения иногда называют серьгами волыньского типа. Название явно неудачное, так как эти предметы распространены более широко и своим изготовлением не связаны с Волынью.

Серьги с привеской в виде виноградной грозди неоднократно встречены в южных регионах восточнославянской территории, в том числе и в неславянских памятниках. Единичные находки достигают верхнеднепровских областей (Гнездово, Эсьмоны). Украшения, изготовленные в той же технике, но несколько отличные в деталях устройства, найдены в памятниках Чехословакии и Венгрии (*Hampel J.*, 1905, S. 482—494; *Dostál B.*, 1966, s. 30—44).

Г. Ф. Корзухина посвятила южнорусским украшениям, выполненным в технике тиснения, к которым относятся и рассматриваемые серьги, отдельную статью (*Корзухина Г. Ф.*, 1946, с. 45—52). Исследовательница устанавливает генетическую преемственность этих украшений как в технике, так и в формах с более ранними причерноморскими изделиями античного времени через посредство днепровских культур VI—VIII вв.

Ожерелья из бус в курганах волынян сравнительно немногочисленны, а шейные гривны не встречаются вовсе. Как правило, ожерелья состоят из небольшого числа бус (от двух до 12), и очень редко к ним прибавлены металлические привески. Специфически волыньских бус нет. В составе ожерелий обычно преобладают разноцветные стеклянные или пастовые бусы или бисер, а к ним добавляются единичные металлические, сердоликовые, янтарные или хрустальные бусины. Из стеклянных бус наиболее многочисленны зонные (одинарные и двойные) желтого, синего и зеленого цветов (табл. XXVI, 24, 25). Нередки также позолоченные или посеребренные цилиндрические бусы.

Весьма разнообразны бронзовые или серебряные бусы. Самые роскошные из них — серебряные лопастные. Они имеют форму овала с выпуклыми боками. Поверхность их украшена мелкой зернью, а края — сканой проволокой. Изготавливались такие бусы из трех-четырёх лопастей-пластинок, концы которых припаивались к трубчатой основе. Г. Ф. Корзухина в упомянутой выше статье предположила, что в кургане 29 Пересопницкого могильника погребен ювелир с набором штампов для изготовления металличе-

ских бус. На Волыни лопастные бусы найдены в семи курганах (Белев, 29; Крупа, 2; Пересопница 8, 16, 23 и 33; Поддубцы, 8). Кроме того, они встречены в единичных захоронениях в областях расселения полян и древлян, в Гнездовских и Владимирских курганах, а также в кладах. Г. Ф. Корзухина датирует лопастные бусы X—XI вв.

В двух курганах (Белев, 18; Лыца, 1, 12) найдены серебряные овальные бусы, украшенные треугольниками из мелкой зерни. Более многочисленны шарообразные металлические бусы, поверхность которых сплошь покрыта мелкой зернью. Несколько раз встречены сканные бусы, в том числе с шариками зерни (табл. XXVI, 18, 34).

Сердоликовые бусы (призматические, плоские или многогранные) найдены в 16 курганах: в пяти — по две, в остальных — по одной бусине (табл. XXVI, 26, 37, 38). В двух курганах оказалось по одной янтарной бусине, в одном — хрустальная шарообразная.

Металлические привески к ожерелью представлены разными типами (табл. XXVI, 19—21). Изредка встречаются бубенчики (табл. XXVI, 31). В пяти курганах (Белев, Велико, Жниброды, Плиснеск, Хотимир) найдено по одной луннице (табл. XXVI, 16). Подвеска в виде крестика с шарообразными утолщениями на концах происходит из Корнина, две ажурные крестообразные привески — из курганов Плиснеска и Борохова. Крестик с углублениями для эмали обнаружен в одном из Пересопницких курганов (табл. XXVI, 30).

Можно утверждать, что браслеты не были в моде у волынских женщин. Найдено только два бронзовых браслета — проволочный (Любча) и узкопластинчатый загнутоконечный (Старый Жуков, группа II). Зато были широко распространены перстни (табл. XXVI, 23, 32, 33). Большинство из них принадлежит к проволочным простым. Реже встречаются витые из трех проволок, жгутовые и плетеные. Единичны перстни, сделанные из спаянных тонких проволок — двух-трех гладких и четырех свитых попарно, а также пластинчатые.

Большинство описанных украшений найдено в захоронениях женщин. Перстнеобразные колечки — серьги и перстни — как редкое исключение встречаются и в погребениях мужчин. При труположениях мужчин и женщин находят бронзовые или железные пряжки, поясные кольца и пуговицы. Пряжки в коллекции вещей из курганов волынян представлены лишь лирообразными, весьма распространенными на всей территории древней Руси. В курганах у сел Басов Кут и Збуж найдено по одной железной подковообразной застежке с расплюснутыми завернутыми концами. Интересная подковообразная застежка происходит из Святокреста (табл. XXVI, 40). Нередки в погребениях бронзовые, железные, костяные и деревянные пуговицы.

Довольно часто погребенные в волынских курганах похоронены с железными ножами. Они невелики (длина лезвия 5—9 см) и принадлежат к общеславянскому типу. Рукоятки обычно деревянные, реже — костяные. Их носили в кожаных или деревянных ножнах, иногда скрепленных медной проволокой или железными скобами.

Изредка в курганах встречаются калачевидные или овальные кресала и точильные брусочки. Единичны-

ми находками представлены глиняные и шиферные пряслица. В кургане 4 у с. Басов Кут найдена глиняная писанка. Из одного кургана у с. Великий Стыднь происходит костяной гребень.

Обычай ставить горшок в могилу на Волыни, по видимому, не был распространен. Глиняная посуда обнаружена не более чем в трех десятках захоронений. Строгих правил в постановке горшков не было: их находят около ступней погребенного, около черепа, а иногда и в других местах. Гораздо чаще в насыпях волынских курганов попадаются фрагменты глиняной посуды. Видимо, в момент сооружения курганов сосуды разбивали согласно ритуалу и разбрасывали их обломки. В двух случаях (Луцк — урочище Вулька и Новоселки) найдены лепные сосуды, в остальных — гончарные горшки, которые датируются периодом от X до XII—XIII вв.

Более чем в 15 волынских курганах (могильники Басов Кут, Белев, Красне, Плиснеск, Пересопница, Теклевка) встречены ведра, сделанные из дубовых клепок и железных обручей, и дужки. Форма их усеченноконическая, высота 20—30 см, диаметр основания 15—30 см. Одно ведро из Басова Кута украшено шестью серебряными и одной медной бляшками. Ведра ставили в могилы с жертвенной пищей. Этот обычай был распространен у славян-язычников и зафиксирован в землях как восточных, так и западных славян.

Рядовые захоронения волынян, как правило, не содержат предметов вооружения. Оружие встречается в основном в погребениях дружинников.

Основные находки оружия происходят из Плиснескского и Пересопницкого могильников. В курганах Плиснескского могильника найдено два меча. Один из них принадлежит к типу S по Я. Петерсену (*Petersen J.*, 1919, S. 142—149), другой — к типу V. Оба датированы А. Н. Кирпичниковым концом X — началом XI в. (*Кирпичников А. Н.*, 1966а, с. 78, 82). В трех курганах того же могильника обнаружены боевые топоры. А. Н. Кирпичников относит их к первому типу и датирует X—XI вв. (*Кирпичников А. Н.*, 1966б, с. 104). Из курганов Пересопницкого могильника происходят железная обоймица от деревянных ножен меча, боевой топор типа III по А. Н. Кирпичникову, относящийся к XI в. (*Кирпичников А. Н.*, 1966б, с. 114), три засапожных ножа с длинными лезвиями (один из них несколько изогнутый) и четырехгранный наконечник стрелы. Наконечник копья встречен в кургане 1 у с. Теремно. В другом кургане того же могильника найден ромбовидный черешковый наконечник стрелы. Ланцетовидные и ромбовидные наконечники стрел встречены также в курганах Белевского и Горка-Полонского могильников. В одном из Старожуковских курганов обнаружен боевой топор.

Курганный обряд погребения в земле волынян доживает до XII в. Позднее языческий ритуал вытесняется христианским.

## Древляне

Восточными соседями волынян были древляне (древляне), получившие название по лесистой местности: «... зане седоша въ лесехъ». Территория древлян



не определена летописью. Известно только, что это племя обитало по соседству с полянами, к северо-западу от Киева, и его центром был Искоростень.

Древляне имели, по-видимому, развитую племенную (полугосударственную) организацию. Повесть временных лет уже на первых страницах сообщает, что у них было свое княжение. В летописях содержатся сведения о древлянских князьях, племенной знати («лучших мужах») и дружине. Между древлянскими и киевскими князьями до середины X в. происходили неоднократные столкновения. Видимо, с этим связано суждение автора исторического введения Повести временных лет, бесспорно киевлянина, что «... древляне живяху звериньскимъ образомъ, живуще скотски: убиваху другъ друга, ядаху вся нечисто, и брака у нихъ не бываше, но умыкиваху у воды девица» (ПВЛ, I, с. 15).

До 946 г. зависимость древлян от Киева ограничивалась выплатой дани и участием в военных походах. В 945 г. во время сбора дани древлянами был убит киевский князь Игорь. В следующем году Ольга с малолетним сыном Игоря Святославом предприняла военный поход на древлянскую землю, в результате которого войско древлян было разбито, а их город Искоростень сожжен (ПВЛ, I, с. 40—43). Древляне окончательно потеряли самостоятельность и вошли в состав Киевского государства. Древлянской землей теперь управляли ставленники Киева. Так, отправляясь в 970 г. в Болгарию, Святослав посадил в древлянскую землю одного из своих сыновей (ПВЛ, I, с. 49).

Попытки восстановить территорию расселения древлян на основе летописных свидетельств предпринимались неоднократно, но ни одну из них нельзя признать удачной. Краткость летописных данных о древлянском земле вызвала весьма противоречивые суждения относительно ее границ. Так, Н. П. Барсов и Л. Нидерле полагали, что древлянам принадлежала область к югу от Припяти, между Горынью и Тетеревом, за которым находилась уже земля полян (*Барсов Н. П.*, 1885, с. 127—129; *Нидерле Л.*, 1956, с. 156). С. М. Середонин отводил древлянам более широкое пространство, ограниченное Горынью на западе, Припятью на севере и Киевским Поднепровьем на востоке (*Середонин С. М.*, 1916, с. 146, 147).

А. А. Шахматов, используя косвенные данные русских летописей, допускал, что область древлянского расселения заходила на левый берег Днепра (*Шахматов А. А.*, 1916, с. 100). Сообщение летописи: «И иде Вольга по Дервьстей земли съ сыномъ своимъ и съ дружиною, уставляючи уставы и уроки; и суть становища ее и ловища... и по Днепру перевесища и по Десне...» (ПВЛ, I, с. 43) — означало, по мнению этого исследователя, что в ареал древлян входили поречье Днепра с устьем Десны. А. А. Шахматов отождествлял Малька Любечанина с Малом Древлянским, что позволило ему отнести к древлянскому земле Любеч (*Шахматов А. А.*, 1908, с. 340—378).

Однако летописное сообщение о деятельности Ольги правдоподобнее толковать так, что области по Днепру и Десне не входили в землю древлян, иначе их упоминание было бы ненужным. Б. А. Рыбаков показал, что А. А. Шахматов ошибался в определении личности Мала Древлянского (*Рыбаков Б. А.*, 1956, с. 46—59).

С предположением А. А. Шахматова о распространении древлян на днепровское левобережье согласился В. А. Пархоменко (*Пархоменко В. А.*, 1924, с. 46—50). По его мнению, Киев, в основном связанный с левобережьем, первоначально был городом древлян и только в X в. был завоеван полянами.

Решающая роль в определении границ расселения древлян принадлежит курганному материалу. Первая попытка очертить ареал этого племени была предпринята исследователем древлянских курганов В. Б. Антоновичем. До полевых изысканий этого археолога научные раскопки в древлянском земле не были значительными. Интересные исследования курганов на Тетереве в окрестностях Житомира проводил С. С. Гамченко (*Гамченко С. С.*, 1888). Очень краткие сведения были опубликованы по раскопкам в Аннополе и Немовичах (Волынские ведомости, 1879; Киевская старина, 1888, с. 34, 35). В. З. Завитневич, производивший раскопки в поречье Припяти и в более северных областях, пытался наметить границу между дреговичскими и древлянскими курганами (*Завитневич В. З.*, 1890а, с. 22). Так как в исследуемых им областях преобладали курганные погребения на горизонте, то их он считал дреговичскими, а древлянам приписывал погребения в ямах.

На этом основании границу между дреговичами и древлянами он проводил южнее Припяти, а отдельные могильники по Тетереву (например, Житомирский) относил к дреговичам.

Курганные раскопки В. Б. Антоновича были сосредоточены в южной и юго-восточной частях древлянском земле и в соседних районах территории полян (*Антонович В. Б.*, 1893б). По мнению этого исследователя, полянам принадлежали курганы с труположениями, сопровождавшимися конскими погребениями. В результате к древлянам были отнесены все курганы без погребений коня. Так как курганы в бассейне р. Уж, в верховьях Уборти и Ствиги к тому времени не были исследованы раскопками, а курганы волынян еще не выделены, то границы древлянском земли были очерчены В. Б. Антоновичем весьма субъективно.

К древлянам В. Б. Антонович отнес курганы под Киевом, а также насыпи в бассейнах рек Тетерев, Уж, Ирпень и Роставица. Таким образом, древлянская земля определялась в пределах от среднего течения Случи (Горынской) на западе до правобережья Днепра на востоке и от бассейна Ужа на севере до левых притоков верхней Роси на юге. В. Б. Антонович подсчитал, что на этой территории заметно преобладают курганы с ямными труположениями (58%). Курганы с погребениями на горизонте составляют 25% исследованных, а с захоронениями выше горизонта — 17%. На этом основании исследователь считал характерными для древлян курганы с погребениями в грунтовых ямах.

Выводы В. Б. Антоновича привлекли внимание исследователей и неоднократно использовались в научной литературе (А. А. Спицын, В. А. Пархоменко и другие).

Раскопки древлянских курганов продолжались в конце XIX и в первых десятилетиях XX в. С. С. Гамченко исследовал курганы в бассейне Случи (*Гамченко С. С.*, 1901, с. 350—403). Весьма существенными были раскопки Ф. Р. Штейнгеля в Овручском и

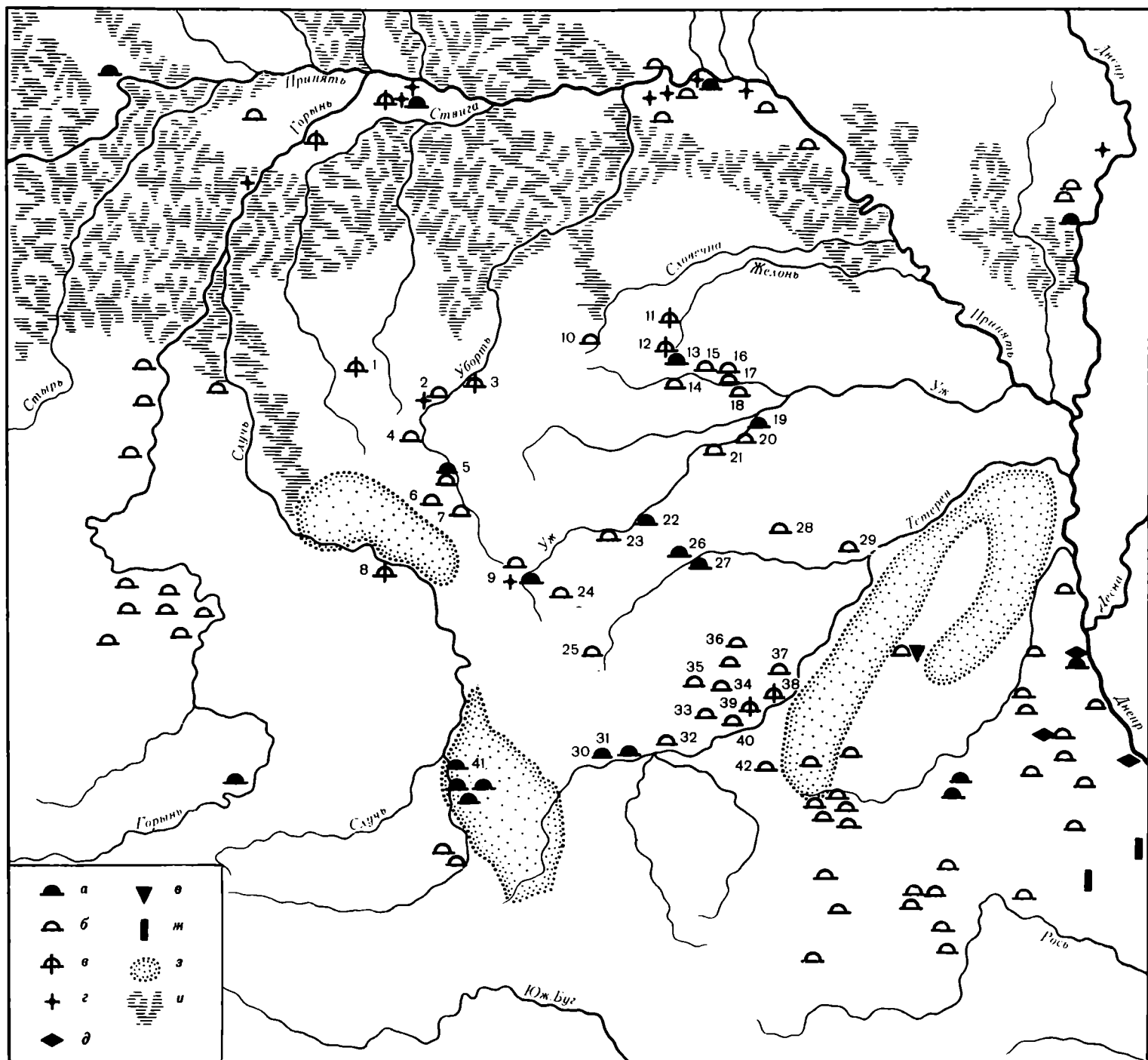

Карта 13. Курганы древлян

а — могильники, включающие курганы с трупосожжениями; б — курганные могильники исключительно с труположениями; в — курганы со специфически древлянскими особенностями; г — курганы с дреговичскими бусами; д — курганы с полянскими особенностями; е — находки семилучевых височных колец; ж — курганные могильники тюркских кочевников; з — лесные массивы; и — болотистые пространства  
 1 — Ракитино; 2 — Олевск; 3 — Тепеница; 4 — Лопатичи; 5 — Зубковичи; 6 — Глумча; 7 — Подлубы; 8 — Горбаши; 9 — Андреевичи; 10 — Хлупляны; 11 — Довгиничи; 12 — Хайч; 13 — Речица; 14 — Норинск; 15 — Овруч; 16 — Лепляница; 17 — Яжберень; 18 — Кацовщина; 19 — Межирички; 20 — Росохи; 21 — Татариничи; 22 — Коростень; 23 — Веселовка; 24 — Бараши; 25 — Новоселки; 26 — Ковали; 27 — Рудня Боровая; 28 — Головки; 29 — Городищи; 30 — Буки; 31 — Денеши; 32 — Житомир; 33 — Студеница; 34 — Слиплицкий Лес; 35 — Слиплицы; 36 — Торчин; 37 — Минина; 38 — Городск; 39 — Коростышев; 40 — Сtryжавка; 41 — Мирополь и его окрестности; 42 — Котельня

Житомирском уезде могильников Бараши, Веселовка, Коростень, Кацовщина, Ковали, Норинск, Рудня Боровая и Татариничи (Штейнгель Ф. Р., 1904, с. 153–167). В северной половине древлянской земли, в бассейнах Уборти и Ужа, значительные изыскания курганов провел Я. В. Яроцкий. Он исследовал около 50 насыпей, расположенных в 11 пунктах (Яроцкий Я. В., 1903, с. 173–192; Раскопки курганов, 1903, с. 329–332). Курганы бассейна Ужа в окрестностях Овруча в 1911 г. привлекли внимание известного археолога В. В. Хвойки (Виезжев Р. И., 1954б, с. 145–152).

После Великой Октябрьской революции значительные работы по изучению курганов на Житомирщине вел С. С. Гамченко. Он впервые открыл и раскопал курганы третьей четверти I тысячелетия н. э. (Петров В. П., 1963а, с. 16–38). В 1924 г. свыше 20 курганов в разных пунктах древлянского ареала (окрестности Коростеня и Овруча, Норинск, Бабиничи,

Леплянщина, Росохи, Народичи, Яжберень) раскопаны экспедицией Волянского музея, а в 1926 г. древлянские курганы исследовал И. Ф. Левицкий (*Викторовский В.*, 1925, с. 19, 20).

В последние десятилетия были произведены сравнительно небольшие исследования курганов, но они весьма существенны, так как совершенство методики позволило обратить внимание на некоторые детали, не замеченные прежде. В 50-х годах ХХ в. Ю. В. Кухаренко исследовал древлянские курганы в двух пунктах — Ракитно и Мирополь (*Кухаренко Ю. В.*, 1969, с. 111—115). В те же годы небольшие исследования курганов близ Довгиничей, Хайча и Новоселок провели И. С. Винокур и В. А. Месяц (*Винокур И. С.*, 1960, с. 151—153). В 60-х годах раскопками курганов (Буки, Межирички, Мирополь Горбаша) занималась И. П. Русанова (*Русанова И. П.*, 1961, с. 70, 71; 1967, с. 42—47; 1970, с. 278; 1973, с. 26—30).

Анализ курганных материалов летописного ареала древлян принадлежит И. П. Русановой (*Русанова И. П.*, 1960, с. 63—69). Критически рассмотрев выводы В. Б. Антоновича, исследовательница показала, что нельзя очерчивать древлянскую территорию на основе распространения курганов с труположениями в грунтовых ямах. Выяснилось, что такие курганы известны только на окраине древлянской земли и более характерны для соседних племен-полян и волян. На основной территории древлян, т. е. в районах Коростеня и Овруча, подкурганных захоронений в ямах почти нет. Для этой территории более характерны погребения на горизонте, реже встречаются труположения в насыпях.

И. П. Русановой удалось подметить весьма характерную особенность курганов древлянского региона — скопления золы и угольков в насыпях, всегда выше труположений. Обычно это тонкая зольноугольная прослойка, расположенная в центре кургана. Образование ее связано с определенным ритуалом — наследием обряда кремации умерших. По-видимому, первоначально в процессе сооружения курганной насыпи в ее верхней части разжигали небольшой костер, имевший очистительно-ритуальный смысл. Позднее вместо костра в верхнюю часть кургана стали приносить золу и уголь со стороны.

Эта деталь древлянского погребального обряда позволяет очертить ареал этого племени (карта 13). Граница между древлянами и полянами в XI—XII вв., когда сооружались курганы с подмеченной особенностью, проходила через леса в междуречье Тетерева и Роставицы и через болотистое течение р. Здвиг. Далее восточная граница древлянского расселения уходила на север, пересекая реки Тетерев (примерно в устье Ирши), Уж (ниже впадения Норини) и Словечну (в устье Ясенца).

На севере древляне соседствовали с дреговичами. И. П. Русанова, отмечая курганы с угольным слоем выше погребений на Туровщине, провела северную границу древлян по Припяти (от устья Горыни до устья Ствиги). Однако в туровских курганах явно преобладают типично дреговичские признаки, в том числе обычные и этноопределяющие зерновые бусы. Наоборот, курганы с зольно-угольными скоплениями вверху встречаются здесь сравнительно редко.

Учитывая это, границу между древлянами и дре-

говичами нужно провести южнее Припяти. Правый берег этой реки бесспорно был дреговичским. Разделительной полосой между древлянским и дреговичским ареалами служили широкие болотистые пространства южнее Турова, где, судя по отсутствию древнерусских курганов, населения не было или оно было исключительно редким. Лишь отдельные курганы древлянского типа (с остатками кострищ в насыпи выше погребения) проникают севернее этой полосы, на собственную дреговичскую территорию. Такие курганы исследовались в могильниках низовьев Ствиги и Горыни (Отвержичи и Рычево). Наоборот, в северо-западных районах древлянской территории раскопано несколько курганов с дреговичскими зерновыми бусами. Таковы могильники Андреевичи и Олевск в верховьях Уборти. Такая картина взаимопроникновения обычна для пограничных районов всех восточнославянских племен.

Западная граница распространения древлянских курганов проходила по Случи, где лесистые местности отделяли древлянский регион от волянского.

Самыми старшими курганами в древлянском ареале являются курганы с трупосождениями и урнами пражско-корчакского типа. Они обычно имеют небольшую (0,3—0,9 м) высоту, несколько расплывчаты и образуют могильники, состоящие из 10—30 насыпей.

Собранные с погребального костра кальцинированные кости помещались преимущественно в урнах в верхней части курганной насыпи или в ее основании. Преобладают курганы с захоронениями в верхней части насыпи. В виде исключения встречаются захоронения, помещенные в ямках в материке. Такие курганы раскопаны в бассейне Тетерева в окрестностях Житомира (у деревень Корчак, Стырты, Янковцы и др.), в верховьях Случи (Мирополь), Ужа (у деревень Селец, Гутки, Лозница) и Уборти. Число выявленных раскопками захоронений в курганах — от одного до трех, по, вероятно, их было больше. Часть погребений, находящихся в верхних пластах насыпей, по-видимому, не сохранилась.

Вероятно, в VI—VIII вв. курганный обряд погребения в области древлян был преобладающим. Часть населения, придерживаясь старой традиции, хоронила умерших в бескурганных могильниках. Обряд захоронения в них такой же, как и в курганных погребениях. Здесь тоже сожженные кости вместе с неплом складывались в глиняные урны, принадлежащие к керамике пражско-корчакского типа. Такие бескурганные могильники известны в древлянском ареале только по поверхностным, часто случайным обследованиям.

Курганы с трупосождениями позднего времени (VIII—X вв.) содержат по одному захоронению (табл. XXV). В отличие от более ранних, в этих насыпях обычны безурновые погребения. Сожжение умерших по-прежнему совершалось на стороне, однако появляются и трупосождения на месте курганной насыпи. Отмечены случаи неполного сожжения — остатки обгорелых костей образуют удлиненное пятно, ориентированное в направлении запад — восток. Иногда под остатками сожжения наблюдаются следы пережженных досок или деревянных колод.

Кальцинированные кости с золой и мелкими угольками чаще помещаются в верхней части кургана. Может быть, в этой связи появляется обычай поме-

щать золу с угольками в верхней части курганов с труположениями.

Древлянские курганы с труположениями, как правило, лишены вещевого материала. Погребальные урны бывают двух типов: лепные сосуды типа Луки-Райковецкой и изредка раннегончарные горшки. В единичных курганах найдены проволочные перстнеобразные височные кольца со сходящимися концами.

Курганы с трупосожжениями VIII—X вв. никогда не образуют самостоятельных групп, а входят в состав могильников, где имеются насыпи с труположениями эпохи Киевской Руси, а иногда и курганы с керамикой пражско-корчакского типа.

В X в. на смену кремации умерших приходит обряд погребения несожженных трупов. Умершего клали на горизонте и над ним соорудили курганную насыпь. Как уже отмечалось, почти обязательным для древлянских захоронений был ритуал помещения золы с углем в верхней части насыпи.

Курганы с труположениями в древлянском ареале довольно единообразны. Ориентировка умерших, как правило, общеславянская, западная. Обратное положение — головой на восток — зафиксировано в двух могильниках — урочище Княже при с. Андреевичи и в Тепенице. Довольно часто встречаются гробы из толстых досок (двух длинных продольных и двух поперечных), а иногда и деревянные колоды. В могильниках у сел Андреевичи и Речица отмечены случаи покрытия умерших березовой корой.

При раскопках курганов близ с. Буки прослежены кольцевые канавки с остатками частокола вокруг погребения (*Русанова И. П.*, 1967, с. 42—47). Диаметры таких колец 4—5,7 м, ширина канавок 0,2—0,4 м, глубина — 0,1—0,2 м. Такие канавки рыли в материке, а в дно их забивали вертикальные колья (на глубину 0,1—0,15 м).

Ритуал захоронения древлян по курганным раскопкам у с. Буки реконструируется в следующем виде. Умершего клали на горизонтальную площадку или в небольшое углубление, вырытое в материке (длина 2,2—3,2 м, ширина 1,1—1,2 м, глубина 0,1—0,2 м). Сразу же на материке разжигали ритуальный костер, от которого в курганах сохранился небольшой слой золы с углем. Иногда в этом слое встречаются мелкие фрагменты глиняных сосудов. Одновременно погребение окружали канавкой с частоколом. Все это засыпали землей, сооружая курганообразную насыпь. Иногда с внешней стороны оградки также разжигали костры.

Кольцевые канавки с частоколом, который иногда сгорал, а в других случаях оставался несожженным, нельзя считать особенностью исключительно Букских или исключительно древлянских курганов. В прежних раскопках такая деталь часто оставалась не замеченной исследователями. А в последние десятилетия кольцеобразные канавки открыты на широкой территории — в курганах вятичей, полян, дреговичей, смоленских кривичей, Волго-Окского междуречья. Еще раньше кольцевые оградки зафиксированы в курганах на верхнем Дону.

Среди древлянских курганов несколько своеобразны насыпи по р. Уборть. Они имеют внутри конструкции из камней. Так, многие курганы у Зубковичей, Олевска и Тепеницы были обложены камнями, неко-

торые насыпи в могильниках у Зубковичей, Лопатицей и Андреевичей (урочище Княже) оказались покрытыми вымосткой из камней. В одном из Тепеницких курганов также открыта каменная кладка. Камни в насыпи обнаружены и в одном из Андреевичских курганов. В другом кургане этого могильника, содержащем захоронение по обряду сожжения, из камня было сложено «ядро» насыпи. В Зубковичских курганах камни перекрывали могильные ямы с труположениями.

Эти каменные конструкции не имеют аналогий в курганных древностях юго-западной группы восточных славян. Каменные покровы и каменные «ядра» обычны в курганах ятвягов или их славянизированных потомков. В связи с этим можно полагать, что могильники по р. Уборть оставлены смешанным разноплеменным населением. Здесь с древлянами сосуществовали переселенцы из ятвяжских областей. В пользу этого говорят и труположения с восточной ориентировкой, известные в древлянской земле только в двух могильниках на Уборти. Вещевой инвентарь убортских насыпей идентичен материалам из древлянских курганов.

Курганы с труположениями на горизонте господствовали в области древлян довольно долго, вплоть до исчезновения обычая сооружать курганные насыпи над погребениями. Ямные подкурганые труположения известны главным образом на юго-восточной окраине древлянской земли, а также в бассейне Уборти (Андреевичи, Зубковичи, Лопатицы и Тепеница). Несколько курганов с труположениями в ямах открыто по соседству — в Речицком могильнике.

Вещевой инвентарь древлянских курганов небогат. Наиболее распространенными височными украшениями были перстнеобразные кольца двух типов — с сомкнутыми концами и полтораоборотные (табл. XXVII, 1, 3—8). В курганах под Коростенем и в Житомирском могильнике встречены перстнеобразные кольца с S-видным концом. Изредка на проволочные кольца надето по одной бусине, пастовой или стеклянной (Коростень, Олевск, Зубковичи), а иногда и металлической зерновой (Буки). Трехбусинные височные кольца (табл. XXVII, 2) найдены в четырех могильниках — Великая Фосня, Коростень Лопатицы, Олевск (урочище «Под Орлами»). В одном из курганов Овручского могильника и в одной насыпи Речицкого могильника встречены сережки так называемого волынского типа. Из Житомирского могильника (курган 37) происходит серьга в виде кольца с шестью неподвижно закрепленными на нем розетками. Розетки составлены из шести шариков, нанизанных на проволочные колечки. Украшение подобного облика найдено в полянских курганах Грубска. Такие серьги не характерны для восточнославянских территорий, аналогии им имеются в славянских древностях Чехословакии.

Шейные ожерелья открыты во многих древлянских курганах, но состоят они обычно из двух — четырех бусин. Очень редко ожерелья насчитывают большее число бусин и имеют еще привески. Наиболее часто встречаются стеклянные позолоченные бусы цилиндрической, бочонковидной, бусеченноконической (табл. XXVII, 13) и трапецевидной формы, а также аналогичные одинарные и двойные пронизки (табл. XXVII, 12). Изредка попадаются синие и

желтые стеклянные бусы, несколько чаще — белые, желтые и красные пастовые. В полутора десятках курганов найдены бусы из сердолика (табл. XXVII, 17). Форма их различна — плитчатые, шести- и восьмигранные, многогранные и призматические. В трех могильниках (Житомир, Коростень и Речица) встречены хрустальные и янтарные бусинки. Наконец, единичными находками представлены серебряные бусы: в курганах под Житомиром и Коростенем обнаружены лопастные, украшенные мелкой зернью и сканью, а в одном из житомирских курганов — розеткообразные, сделанные из трех-четырех рядов спаянных между собой шариков.

Среди подвесок к ожерелью встречены лунницы (Речица и Подлубы), бубенчики (Подлубы), морские раковины (Овруч). Редки в погребениях бронзовые и железные грибовидные пуговицы (табл. XXVII, 15), ипогда пуговицами, по-видимому, служили шиферные пряслица.

Относительно часты в женских погребениях древлян перстни (табл. XXVII, 9—11, 16). Наиболее распространены среди них простые проволочные. Кроме того, обнаружены перстни витые, ложновитые, плетеные, пластинчатые сомкнутые и пластинчатые завязанные. Тонкопроволочный витой браслет встречен только один раз (Ракитно).

В мужских захоронениях древлянских курганов изредка встречаются бронзовые и железные поясные кольца и лировидные пряжки. В курганах Коростеньского и Искриньского могильников найдены подковообразные застёжки (табл. XXVII, 14). Иногда мужчин хоронили с железными ножами, кресалами, точильными брусками и деревянными ведрами, от которых в курганах обычно остаются железные обручи и дужки. Из Коростеньского кургана 5 происхождения боевой топор, датируемый XI в., и серп.

Курганный обряд погребения в земле древлян, как и в других среднеднепровских областях, исчезает на рубеже XII и XIII вв. История древлянского племени кратковременна. Первоначально древляне — одна из региональных групп восточного славянства. Территориальное обособление древлян привело к созданию у них собственной племенной организации со своими князьями и войском. Постепенно появляются и собственные этнографические особенности. Однако эти особенности только наметились — древлянский женский костюм ничем не отличается от убранства женщин соседних племен. Ранняя потеря племенной самостоятельности привела к стиранию этнографических черт. Современная диалектология и этнография уже совсем не обнаруживают каких-либо особенностей, оставшихся от племенного периода древлян.

## Поляне

Главным ориентиром при определении территории полян летопись называет Днепр: «Тако же и ти словепе пришедше и седоша по Днепру и нарекошася поляне...» (ПВЛ, I, с. 11). В другом месте летописи уточняется, что полянам принадлежало Киевское Поднепровье. Рассказывая о возникновении Киева, летописец сообщает, что в Киеве жили поляне: «...бяху мужи мудри и смыслени, нарицахуся поляне, от них же есть поляне в Киеве и до сего дне» (ПВЛ, I,

с. 13). Кроме Киева, полянам принадлежали города Бышгород, Василев, Белгород. Этимология названия поляне прозрачна (*Фасмер М.*, 1971, с. 322). Этноним образован от слова «поле», что в древности означало открытое, безлесое место. Об этом имеется запись в летописи: «Полями же прозвани быши, зане в поли седяху...» (ПВЛ, I, с. 23). Киевское Поднепровье в значительной степени лежало в полосе лесостепи с преобладанием плодородных черноземных почв. Еще в скифское время эта область была широко освоена земледельческим населением. В период славянского освоения этой территории здесь, нужно полагать, было много безлесых участков, которые перемежались рощами и дубравами. Этот район заметно отличался от сплошных лесных массивов, заселенных западными соседями полян — древлянами.

Длительное время в исторических работах господствовало мнение, согласно которому полянам отводили небольшой правобережный участок от Киева до р. Рось. Лишь около Киева полянская земля захватывала узкой полосой левый берег от устья Десны до р. Кордня (*Барсов Н. П.*, 1885; *Грушевский М. С.*, 1911; *Середонин С. М.*, 1916; *Андріяшев О.*, 1926; *Мавродин В. В.*, 1946).

Раскопки славянских курганов в Киевском Поднепровье начались в середине прошлого столетия. Одним из первых серьезных исследователей этих курганов был Я. Я. Волошинский, раскопавший в 60-х годах более полусотни насыпей на территории Киева (*Волошинский Я. Я.*, 1876, с. 16; *Каргер М. К.*, 1958, с. 127—230) и несколько — близ окрестных сел Мархалевка и Совки (*Волошинский Я. Я.*, 1876, с. 59, 60). В 70-х и 80-х годах XIX в. раскопками курганов занимались Т. В. Кибальчич, Э. К. Витковский, А. П. Богданов (*Витковский Э. К.*, 1878, с. 24, 25; *Кибальчич Т. В.*, 1879, с. 98; *Богданов А. П.*, 1880, с. 308).

В те же годы начал свои полевые работы В. Б. Антонович. Особенно крупные раскопки курганов велось этим исследователем в последнем десятилетии XIX и начале XX в. (*Антонович В. Б.*, 1879, с. 256—259; 1893б; 1895; 1901а; 1906, с. 29—32).

К последним годам XIX в. относятся также небольшие раскопки курганов В. В. Хвойки и М. К. Якимовича (*Хвойко В. В.*, 1899, с. 80; 1901, с. 181, 182; *Якимович М. К.*, 1900, с. 201—203).

Очень большие работы по изучению славянских курганов на левобережной части Среднего Поднепровья произведены в конце прошлого столетия и в начале XX в. Д. Я. Самоквасовым. Ему же принадлежат и менее крупные раскопки курганов в южной части земли полян (*Самоквасов Д. Я.*, 1892, с. 30, 73—76, 86; 1906, с. 121; 1908а, с. 188—226; 1908б, с. 188—206; 1916, с. 51—91).

На южной окраине полянского региона и за его пределами, там, где славянские курганы перемежаются с кочевническими, значительные раскопки провел Н. Е. Бранденбург (*Бранденбург Н. Е.*, 1908).

В последующие десятилетия XX в. раскопки курганов были менее значительны, поскольку к тому времени большинство курганных могильников в области расселения полян уже было уничтожено пашней или погребено, как, например, в Киеве, в результате строительной деятельности. К 1913—1915 гг. относятся небольшие раскопки А. Эртеля около с. Совки (*Самойловский И. М.*, 1954, с. 154—156). В 20-х годах

раскопками курганов в ареале полян занимались В. Е. Козловская, М. Я. Рудинский и П. И. Смоличев (*Козловська В. Е.*, 1925, с. 25, 26; 1930, с. 42, 43; *Смоличев П. І.*, 1926, с. 178—180; 1931, с. 56—64; *Рудинський М.*, 1928, с. 56, 57).

После Великой Отечественной войны раскопки курганов в ареале полян вели Я. В. Станкевич (*Станкевич Я. В.*, 1947, с. 100; 1949, с. 50—57; 1962б, с. 6—30), Д. И. Блифельд (*Блифельд Д. І.*, 1952, с. 128—130; *Блифельд Д. І.*, 1954, с. 31—37; *Блифельд Д. І.*, 1955, с. 14—18; 1977), Р. И. Выезжев (*Выезжев Р. І.*, 1954а, с. 33—36). Интересные материалы дали исследования курганов полян в окрестностях Любеча и Чернигова, произведенные С. С. Ширинским (*Ширинский С. С.*, 1967, с. 241; 1969, с. 100—106). Всего на территории, которая отводится полянам, к настоящему времени раскопано около 2 тыс. курганов, расположенных в нескольких десятках могильников.

Попытки выделить территорию полян по курганным материалам до недавнего времени не привели к положительным результатам. По-видимому, упомянутое мнение историков о незначительности полянской земли влияло на выводы археологов. В. Б. Антонович высказал предположение, что полянам принадлежали курганы с захоронением коня. В связи с этим курганы, раскопанные им к западу от Киева, в бассейнах Тетерева, Ужа и Ирпени, и не содержащие конских погребений, он приписывал древлянам (*Антонович В. Б.*, 1893б; 1897, с. 69). Аналогичные курганы на территории Киева также считались древлянскими.

С другой стороны, в историко-археологической литературе укоренилось представление, что днепровское лесостепное левобережье целиком принадлежало северянам (*Самоквасов Д. Я.*, 1908б). Принадлежность всех левобережных курганов северянам Д. Я. Самоквасов обосновывал историческими и археологическими доводами. Исследователь полагал, что на основе косвенных данных русских летописей такие крупные города левобережья, как Чернигов и Переяславль, нужно считать политическими центрами северян. Курганы под Черниговом, Переяславлем имеют полное сходство с курганами Седнева, Стародуба и Любеча. Следовательно, вся эта территория, по Д. Я. Самоквасову, принадлежала одному племени — северянам. Способ погребения в курганах днепровского лесостепного левобережья языческий и, как он полагал, соответствует описанному Нестором погребальному ритуалу северян.

Выводы В. Б. Антоновича и Д. Я. Самоквасова были признаны и некоторыми другими исследователями. Полянам оставалась небольшая территория, примыкавшая к Днепру на сравнительно небольшом его отрезке. А. А. Спицын, описав разнообразие погребальных обрядов в курганах окрестностей Киева, не смог установить какие-либо типично полянские племенные признаки. Исследователь пришел к выводу, что «обряд погребения и вещи указывают на полную аналогию полянских курганов с одновременными волынскими и древлянскими» (*Спицын А. А.*, 1899в, с. 323).

Попытку выделить специфически полянские особенности в курганах Киевского Поднепровья предпринял Ю. В. Готье (*Готье Ю. В.*, 1930, с. 239, 240). Исследователь полагал, что для погребального обряда

полян в IX—X вв. было характерно исключительно трупосожжение. В курганах под кострищем встречаются плотные глиняные площадки (как их называл Ю. В. Готье, плотно сбитый глиняный ток), устроенные несколько выше оснований насыпи. Сожженные кости помещены в глиняных сосудах, рядом с которыми попадаются серьги и бляшки, близкие к изделиям из киевских кладов. Такие курганы встречены на небольшой территории, ограниченной с востока Днепром, на юге — Поросьем, на северо-западе — Ирпенью. Эту небольшую область Ю. В. Готье и рассматривал в качестве ареала полян.

Б. А. Рыбаков первым обратил внимание на несоответствие маленького участка, отводимого полянам, и их важного исторического значения (*Рыбаков Б. А.*, 1947, с. 95—105). Пересмотрев письменные свидетельства, Б. А. Рыбаков показал, что в летописях нет данных для отнесения Чернигова, Переяславля и Любеча к северянским городам. Наоборот, Чернигов и Переяславль объединяются с Киевом в одно целое, именуемое Русью (это название заменило собой этноним поляне). Есть и другие свидетельства летописи о политической близости обоих берегов среднего Днепра, но нет никаких данных, что Днепр был рубежом между полянами и северянами. На основе археологических материалов Б. А. Рыбаков установил, что на обширной территории, примыкающей к среднему Днепру как с запада, так и с востока и включающей Киев, Любеч, Чернигов, Переяславль и Стародуб, господствуют труположения в подкурганых ямах. С северо-востока к этой территории примыкает область курганов с погребениями на горизонте и со спиральными височными кольцами. Эта область соответствует Северскому княжеству XII в. и Северской земле позднейшего времени, и население ее в курганную эпоху можно признать летописными северянами. Ареал же курганов с труположениями в ямах на обоих берегах Днепра — на киевском и на переяславском — соответствует территории расселения полян.

Таким образом, Б. А. Рыбакову удалось найти правильное направление в поисках характерных признаков полянских курганов. Позднейшие археологические изыскания в этом направлении показали, что курганы с захоронениями в ямах в Киевском Поднепровье действительно служат существенным показателем для восстановления территории полян.

В 1961 г. Е. И. Тимофеев, картографировав курганы с ямным обрядом погребения, очертил правобережную часть полянского ареала (*Тимофеев Е. І.*, 1961а, с. 67—72; 1961в, с. 105—127). Затем И. П. Русанова исследовала всю область распространения курганов X—XII вв. с труположениями в ямах (*Русанова И. П.*, 1966а). Совокупность исторических и археологических материалов позволила И. П. Русановой утверждать, что курганы с погребенными в ямах, вырытых в материке, можно считать надежным племенным признаком полян. Действительно, для полянской земли с самого начала появления труположений были характерны захоронения в подкурганых ямах. При учете ареалов соседних племен, определенных по иным данным, нужно признать, что распространение курганов с ямными труположениями дает некоторое представление о территории полян.

Однако все же нельзя считать курганы с захоронениями в ямах этноопределяющим признаком полян.

Невозможно приравнять эту особенность курганных погребений полянского ареала к этноопределяющим височным украшениям кривичей, вятичей, радимичей и других племен. Курганные захоронения в грунтовых ямах, особенно в пограничных полянско-древлянском, полянско-дреговичском и полянско-северянском районах, могли быть оставлены и соседями полян. Иноплеменное население, переселившееся на полянскую территорию, хоронило умерших, как и поляне, в подкурганных ямах. Например, Киев, как и другие крупные города древней Руси, безусловно, принял выходцев из многих земель. Между тем все труположения киевских некрополей находились в грунтовых ямах.

И. П. Русанова, как и Е. И. Тимофеев, полагает, что курганы с ямными труположениями в лесной зоне Восточной Европы оставлены колонистами из Среднего Поднепровья, в основном из полянской земли. С этим положением согласиться никак нельзя. В лесной зоне Восточной Европы эволюция славянской курганной обрядности шла самостоятельно и совсем иными путями. Древнейшие труположения здесь находятся в основаниях курганных насыпей. Позднее под курганами появляются неглубокие могильные ямы. В конце XII—XIII в. глубина грунтовых ям постепенно увеличивается, а размеры курганных насыпей уменьшаются.

Для определения границ ареала полян необходимо использовать иные особенности их курганов. Такой деталью, свойственной исключительно полянским погребальным насыпям, является глиняная подмазка, на которой разжигали костер и помещали остатки трупосожжения.

Курганы с глиняными площадками для трупосожжений исследованы в Киеве, Любече, Китаеве, Мархалевке, Седневе, Сибереже, Моровске, Табаевке, Ходосове. На основе распространения этих курганов и при учете всех прочих наблюдений территория расселения полян обрисовывается в следующих пределах (карта 14). Как уже отмечалось, на западе рубежом между древлянами и полянами был лесной массив на правом берегу Тетерева. По Днепру на север полянская территория простиралась до окрестностей Любеча, а по Десне — до р. Мена. Севернее выявляется бескурганная полоса, которая и была порубежьем между полянами и радимичами. На востоке полянский регион от северянского отделяли области, характеризующиеся солонцеватыми почвами, где не было поселений. На юге границей собственно полянской территории, очевидно, служил водораздел между правыми притоками Днепра — Ирпенью и Росью. На юго-востоке полянам принадлежали окрестности Переяславля. Бассейн Роси имел смешанное население. Здесь наряду со славянскими курганами известны многочисленные могильники тюркоязычного населения. У нас нет оснований относить все славянские курганы Поросья к памятникам полян. Не исключено, что славянское население этого региона формировалось из различных племен.

Таким образом, в регион полян входили города Киев, Любеч, Переяславль, что полностью согласуется с данными русских летописей. Чернигов находился в пограничной, может быть смешанной, полянско-северянской полосе.

Поселения с керамикой пражско-корчакского типа

на этой территории немногочисленны и известны только на правом берегу части — в районе Киева и на Ирпени. Более многочисленны поселения с керамикой типа Луки-Райковецкой (карта 10). Кроме окрестностей Киева и поречья Ирпени, они распространяются гораздо южнее, до Роси. Значительная часть памятников с керамикой типа Луки-Райковецкой сконцентрирована в правом берегу части Среднего Поднепровья, в связи с чем можно полагать, что формирование полян началось на правом берегу Киевщине.

Курганные захоронения VI—VIII вв. в ареале полян полностью отсутствуют. По-видимому, в то время славянское население Киевского правобережья хоронило умерших в бескурганных могильниках по обряду трупосожжения. Правда, подобные могильники здесь до настоящего времени не найдены. Но это, видимо, объясняется исключительно трудностью обнаружения грунтовых погребений, не имевших каких-либо наземных признаков.

Наиболее ранние курганы в полянском ареале относятся к IX в. (табл. XXVIII). Если у древлян и дреговичей курганы с захоронениями по обряду трупосожжения и с лепными глиняными урнами довольно многочисленны и разбросаны на значительной площади, то в земле полян такие курганы зафиксированы только в двух пунктах — в могильнике на Кирилловской улице в Киеве и в одной насыпи у с. Халепье южнее Киева, где лепной сосуд обнаружен вместе с гончарным. Этот факт явно свидетельствует об относительно позднем появлении курганных захоронений на полянской территории.

В IX—X вв. у полян распространены два обряда погребения — кремация и ингумация. Как и в других древнерусских районах, у полян сожжение умерших совершалось или на стороне, или на месте сооружения кургана. Пережженные кости в курганах оставляли на кострище или собирали и помещали в верхней части насыпи. Встречаются как урновые, так и безурновые захоронения. Курганные трупосожжения полян обычно безынвентарны. В некоторых курганах Киева, Чернигова, Седнева, Любеча и Шестовиц встречены украшения, металлические принадлежности одежды, предметы труда и быта и изредка оружие. Все вещи принадлежат к типам, известным по полянским курганам с труположениями. В Любечских и Седневских курганах найдены височные украшения — перстнеобразные кольца, а в кургане у с. Совки — трехбусинное височное кольцо. Исключительным богатством отличаются княжеские черниговские курганы Черная Могила и Безымянный (см. ниже, в разделе, посвященном дружинным курганам).

Курганы с трупосожжениями в основном сосредоточены вокруг древнерусских городов — Киева, Чернигова, Любеча, но в небольшом количестве встречаются на всей полянской территории. Большинство полянских курганов с сожжением ничем не выделяется среди курганных насыпей южной части восточнославянской территории. По строению, деталям погребального обряда и вещевому материалу они идентичны курганам древлян, воляний и дреговичей. Но, как уже подчеркивалось, есть одна особенность, присущая лишь относительно небольшому числу насыпей, которая выделяет полянские курганы с сожжением. Это — глиняная подмазка, на которой разжигали ко-

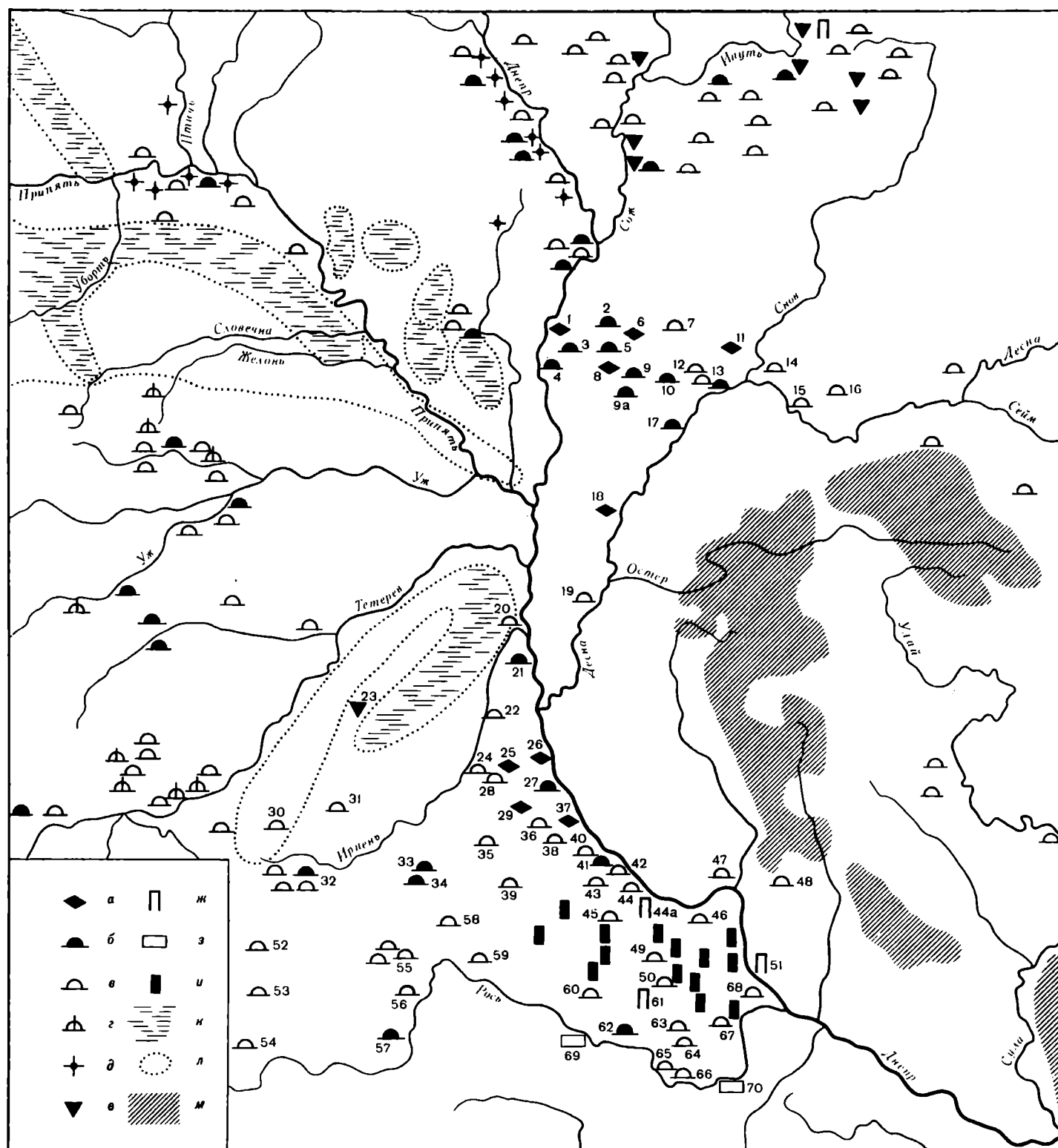

Карта 14. Расселение полян

*a* — курганные могильники с типично полянской особенностью (курганы с глиняными площадками под трупосожжениями); *б* — могильники с курганами, содержащими захоронения по обряду кремации умерших; *в* — курганные могильники исключительно с трупоположениями; *г* — типично древляньские могильники; *д* — могильники с дреговичскими бусами; *е* — могильники с радимичскими височными кольцами; *ж* — могильники с северянскими украшениями; *з* — грунтовые могильники славян; *и* — курганы печенегов; *к* — болотистые пространства; *л* — лесной массив; *м* — солонцеватые почвы  
 1 — Любеч; 2 — Пересаж; 3 — Мохнати; 4 — Галков; 5 — Голубовка; 6 — Сибереж; 7 — Велико-Ляствен; 8 — Табаевка; 9 — Кашевка; 9а — Звеничев; 10 — Белоус Новый; 11 — Седнев; 12 — Гуцино; 13 — Чернигов; 14 — Мишкин; 15 — Бор-

мыки; 16 — Березна; 17 — Шестовицы; 18 — Моровск; 19 — Жукино; 20 — Глебовка; 21 — Вышгород; 22 — Жилины; 23 — Нежиловичи; 24 — Глеваха; 25 — Ходосово; 26 — Киев; 27 — Совки; 28 — Почтовая Вита; 29 — Мархалевка; 30 — Олешполь; 31 — Водокия; 32 — Грубск; 33 — Токовьско; 34 — Фастовка; 35 — Барахтянская Ольшанка; 36 — Бугаевка Великая; 37 — Китаев; 38 — Безрадичи Старые; 39 — Германовская Слобода; 40 — Триполье; 41 — Халепье; 42 — Витачев; 43 — Щучинка; 44 — Стайки; 44а — Гребни; 45 — Хальча; 46 — Ромашки; 47 — Переяславль; 48 — Войница; 49 — Корытище; 50 — Зеленки; 51 — Леплява; 52 — Вчорайше; 53 — Ягнятин; 54 — Бурковцы; 55 — Буки; 56 — Шамраевская Стадница; 57 — Сквирка; 58 — Дрозды; 59 — Чепелневка; 60 — Занудовка; 61 — Россавя; 62 — Карашыши; 63 — Козин; 64 — Емчиха; 65 — Мироновка; 66 — Пешки; 67 — Степанцы; 68 — Канев; 69 — Половецкий; 70 — Николаевка



стер и помещали остатки трупосожжения. Происхождение этой особенности погребального обряда полянских курганов неясно. Вполне возможно, что появление ее обусловлено практическими целями — стремлением укрепить глиной поверхность, на которой предстояло совершить захоронение.

Курганы с ямными трупоположениями распространены на территории полян с X по XII в. Специально этим курганам посвящена работа И. П. Русановой, в которой на основании вещевых материалов обоснована их дата (Русанова И. П., 1966а, с. 17–24). По внешнему виду курганы полян не отличаются от погребальных насыпей других древнерусских областей. Они образуют, как правило, скученные могильники, насчитывающие десятки и сотни курганов. Глубина могильных ям колеблется от 0,2 до 2 м. Курганы с наиболее глубокими ямами (свыше 1 м) встречены в Киеве и его окрестностях, а также в окрестностях Чернигова и в Любече. На остальной территории господствуют сравнительно неглубокие (0,5–1 м) могильные ямы, а самые мелкие (0,2–0,3) — известны лишь на окраинах полянского ареала.

В Киеве и в окрестностях Чернигова исследовано довольно много курганов с трупоположениями в деревянных срубках (так называемые срубные гробницы). В других местах полянского ареала вместо бревенчатых срубов повсеместно встречаются четырехугольные рамы, сложенные из брусьев. В том и другом случаях зафиксированы перекрытия могильных ям двускатной крышей. Таким образом, деревянные сооружения в подкурганых ямах можно считать характерными для полянской территории.

Иногда стенки ям бывают выложены досками. Известен также обычай обмазывать дно и стенки могильных ям глиной, реже — известью, или обкладывать их берестой.

Положение и ориентировка умерших в полянских курганах общеславянские. Восточная ориентировка зафиксирована в одном из курганов (94) Киевского некрополя, в одной насыпи (9) Вышгородского могильника и в трех курганах Грубского могильника. В Киевском некрополе есть также погребенные, обращенные головами на юг, юго-восток и северо-восток, что связано с разноплеменным составом населения этого города. Единичные захоронения с умершими, обращенными головами на юго-восток (Сквирка) и северо-восток (Вчорайше), зарегистрированы на окраине полянской территории. Различная ориентировка погребенных, бесспорно, отражает разноэтнический характер курганного населения. Погребенные, обращенные головами к востоку, в полянском ареале могли принадлежать и выходцам из среды тюркских кочевников и ославяненным верхнеднепровским балтам. Для той и другой этнических групп восточная ориентировка умерших обычна. Меридиональную ориентировку погребенных в земле полян можно рассматривать как ритуал, занесенный переселенцами из финно-угорских областей лесной зоны Восточной Европы.

Полянские погребения в подкурганых ямах, как правило, безыскусственны. Только треть исследованных трупоположений содержит вещевые находки, обычно немногочисленные. В комплексе женских украшений нет таких, которые были бы характерны только для полянского ареала. Все вещи имеют весьма ши-

рокое распространение и принадлежат к общеславянским типам (табл. XXVII).

Височные украшения представлены главным образом перстнеобразными кольцами со сходящимися концами или полутораоборотными (табл. XXVII, 18–21). Первые из них известны в курганах всех восточных славян, но только в курганах племен юго-западной группы они весьма распространены; вторые принадлежат к специфически юго-западным. В пяти могильниках, расположенных в западной части полянского ареала (Грубск, Почтовая Вита, Ромашки, Буки и Ягнятин), встречены единичные перстнеобразные височные кольца с S-видным завитком на конце (табл. XXVII, 22). Некоторые перстнеобразные височные кольца имели на одном конце завиток (табл. XXVII, 23, 25), или один конец их был загнут петлеобразно (табл. XXVII, 26). На некоторые перстнеобразные кольца были надеты бусы (табл. XXVII, 24).

Единичными находками представлены другие типы височных украшений. Это трехбусинные кольца (табл. XXVII, 27, 33). Они происходят из Киева, Переяславля, Чернигова и Леплявы. В Киеве, Переяславле и Лепляве найдены перстнеобразные завязанные височные кольца (табл. XXVII, 35); в Киевском некрополе — серьги с привеской в виде виноградной грозди (табл. XXVII, 28).

Обычно височные кольца находят у головы покойной по одному или по два. В виде исключения встречается до пяти — семи колец, нанизанных на ремешок или тканую ленту, окружавшие голову. Какие-либо иные остатки головного убранства в курганах не встречены.

Шейные ожерелья из бус найдены только в Киевских курганах (табл. XXVII, 36) и в одном из погребений в Грубске. В других курганах бусы встречаются, но представлены одним или двумя экземплярами (табл. XXVII, 38). Наиболее распространенными были стеклянные бусы — позолоченные, желтые, зеленые, синие, глазчатые, так называемые лимонки. Кроме того, встречаются мелкие металлические зерновые и сердоликовые бусы. Довольно частой находкой в полянских курганах являются небольшие литые пуговицы грушевидной или биконической формы (табл. XXVII, 29–31, 34, 40, 41, 43, 44). Как в женской, так и в мужской одежде они нашивались на позументные ленточки, которые были составной частью ворота. Из нагрудных украшений, кроме того, в единичных курганах встречены лунницы (табл. XXVII, 39) и бубенчики. В нескольких погребениях в Киевском некрополе, в курганах Переяславля, Китаева, Ромашек и Стайков найдены крестики.

На руках женщин в захоронениях чаще находят только перстни — провололочные гладкие или витые, узкопластинчатые или плетеные (табл. XXVII, 45–48). Браслеты встречены только в трех могильниках (Киев, Буки, Емчиха). Принадлежности пояса представлены прямоугольными или лировидными пряжками и литыми кольцами (табл. XXVII, 42, 49). Имеются также подковообразные застежки (табл. XXVII, 37). Обычной находкой являются железные ножи. Изредка встречаются шиферные пряслица.

Погребения полян, как правило, не сопровождаются глиняными сосудами. Горшки встречены только в десяти погребениях Киевского некрополя и по одно-

му — в курганах Вышгорода и Ромашек. В полянской земле известно довольно много погребений с деревянными ведрами (Барахтянская Ольшанка, Грубск, Киев, Леплява, Переяславль, Седнев).

Из предметов вооружения несколько раз были найдены только наконечники копий (Чернигов, Грубск).

Хронология полянских курганов разработана в упоминавшейся работе И. П. Русановой. Помимо общей датировки этих курганов X—XII вв. исследовательница распределила их на три хронологические группы — X—XI вв.; XI в.; XI—XII вв. Различия между этими группами обнаруживаются лишь в некоторых типах вещевого материала. Детали погребального обряда и строения насыпей остаются на протяжении трех столетий неизменными. Можно лишь заметить, что в целом курганы XI—XII вв. меньше, чем насыпи более раннего времени.

Поляне первыми из славянских племен стали называться русью: «...поляне, яже ныне зовомая Русь» (ПВЛ, I, с. 24). Отсюда, из Киевской земли, этот этноним постепенно распространился на все восточнославянские племена, входившие в состав древнерусского государства.

Исследователи уже давно обратили внимание на то, что в летописях термин «Русь» («Русская земля») имеет двойное значение. С одной стороны, русью называются все восточные славяне, с другой — небольшой участок Среднего Поднепровья, в основном полянская земля. Еще в XI—XII вв. Киевщина под названием Руси, Русской земли противопоставляется не только северным областям — Новгородской, Полоцкой, Смоленской, Суздальской и Рязанским землям, но и южным — древлянская земля, Волынь и Галичина исключаются из Руси. Очевидно, Русь — местное название области Киевского Поднепровья, упоминаемое в арабских источниках с середины I тысячелетия н. э. (Тихомиров М. Н., 1947, с. 60—80). Это название сначала перешло на полян, а из Киевщины — на всех восточных славян.

Согласно летописным данным, первоначальная Русь включала оба берега среднего Днепра с городами Киевом, Черниговом и Переяславлем. Более детально территория Руси определена исследованиями А. Н. Насонова (Насонов А. Н., 1951б, с. 28—46) и Б. А. Рыбакова (Рыбаков Б. А., 1953а, с. 23—104). А. Н. Насонов включает в древнейшую Русь Киевское Поднепровье с Тетеревом, Ирпенью и Росью на правом берегу и нижней Десной, Сеймом и Сулой — на левом. На западе Русская земля (по А. Н. Насонову) достигала верховьев Горыни. Время этой Руси определяется исследователем с IX до XI в.

Более фундаментально исследована рассматриваемая проблема Б. А. Рыбаковым. Города Погорынья он справедливо исключает из первоначальной Руси и очерчивает ее территорию в основном в пределах днепровского левобережья. Северная граница Русской земли, согласно Б. А. Рыбакову, проходила примерно через города Белгород, Вышгород, Чернигов, Стародуб, Трубчевск, Курск. Южные пределы этой земли по письменным данным определить трудно, но во всяком случае они включали Поросье. Бассейн Роси, по мнению Б. А. Рыбакова, был основной частью Руси. Исследователь относит возникновение Русской земли к VI в., когда образовался союз племен русов и северян, в который позднее вошли и поляне.

К древностям русов Б. А. Рыбаков отнес пальчатые, антропоморфные и зооморфные фибулы, браслеты, подвески, поясные наборы и височные кольца, находимые в основном в составе кладов типа Мартыновского. В настоящей работе эти древности уже рассматривались и на основе находок их на поселениях пражско-пеньковской культуры были связаны с одной из славянских племенных группировок середины I тысячелетия н. э. — антами.

П. Н. Третьяков, соглашаясь с мыслью Б. А. Рыбакова о принадлежности древностей мартыновского типа русам, высказал предположение, что население пеньковской культуры в восточной, днепровской, части ее ареала называлось русами. В составе этого населения были не только славяне, но скорее всего и потомки племен восточных черняховских областей, которые принадлежали сармато-аланам (Третьяков П. Н., 1968, с. 179—187).

Племя русь, или рось, было известно в Среднем Поднепровье или на его периферии еще до прихода туда славян. Впервые этноним «рус» (hrus) упоминается в сирийской хронике VI в. псевдо-Захарии Митиленского (Пигулевская Н. В., 1952, с. 42—48). Там говорится, что племя русь — рослый и сильный народ — обитало в первой половине VI в. севернее Азовского моря, где-то по Дону или за Доном.

Происхождение этнонима рось-русь остается невыясненным, однако несомненно, что он не славянский. Все названия восточнославянских племен имеют славянские форманты: -ичи (кривичи, дреговичи, радимичи, вятичи, уличи) или -ане -яне (поляне, древляне, волыняне). Тюркским языкам не свойственно начальное «р», поэтому тюркское происхождение этнонима рось-русь невероятно (этноним русский в тюркских языках приобрел форму орос-урус). Остается предположить иранское начало рассматриваемого племенного имени. Очевидно, в процессе славянизации местного ираноязычного населения этническое название его было воспринято славянами.

Имеется большая литература относительно возможного происхождения этнонима рось-русь. Исследования XIX и начала XX в. изобилуют норманистскими высказываниями, согласно которым этот этноним ведет начало от варягов. Часто повторяется, что финское guotsi означает скандинавов, и эта основа в форме русь была перенесена на восточных славян. В древней Руси имелись дружины скандинавов-варягов. Согласно записям в Повести временных лет они организовали древнерусскую государственность: «„Поищемъ себе князя, иже бы володелъ нами и судилъ по праву“. И идоша за море къ варягомъ, к руси. Сиде бо ся зваху ты варязи русь... И от техъ варягъ прозвася Руская земля...» (ПВЛ, I, с. 18).

Научные изыскания показали, что отождествление варягов с русью не первоначально, ибо отсутствует в древнейших летописных текстах и вставлено в Повесть временных лет лишь ее составителем (ПВЛ, II, с. 234—246; Рыбаков Б. А., 1963, с. 169—171). Термин русь явно не скандинавский, он тесно связан с южной географической и этнической номенклатурой и в византийских источниках фигурирует уже с начала IX в.

Недавно польский лингвист С. Роспанд привел новые дополнительные факты, свидетельствующие против норманского происхождения этнонима русь

(*Роспюнд С.*, 1979, с. 43–47). Правда, этот исследователь пытается объяснить его происхождение из собственно славянского материала, что не выглядит убедительным. Имеются и гипотезы о балто-славянской основе рассматриваемого племенного имени [*Otrebski J.*, 1960, с. 219–229].

История полянского региона Среднего Поднепровья представляется следующей. В V–VI вв. здесь жили славяне-анты. Эта диалектно-племенная группировка сформировалась в условиях славяно-иранского симбиоза (*Седов В. В.*, 1978в, с. 232–237). Наряду с другими языковыми элементами славяне восприняли от скифо-сарматского населения, очевидно, и этноним рось. Вероятно, под этим названием скрывается одно из антских племен, очертить ареал которого в настоящее время невозможно.

Одновременно, в VI в., в правобережной части Киевского Поднепровья расселяются славяне-дулебы, в результате территориального членения которых формируется племя полян. В VIII–IX вв. поляне и потомки росов окончательно перемешиваются между собой, их прежние культурные различия нивелируются.

Этноним рось-русь оказался более живучим. Поляне стали называться русью, а позднее этот этноним распространился на всех восточных славян.

В полянском ареале, как отмечалось, уже в X в. широко применялся обряд трупоположения в подкурганых ямах. Причины столь раннего распространения ингумации до сих пор неясны. Исследователи предполагают, что распространение трупоположений в подкурганых ямах обусловлено христианизацией восточнославянского населения (*Соловьева Г. Ф.*, 1962, с. 52). Однако среди вещевых инвентарей ранних погребений нет материалов, подтверждающих эту мысль. Даже в Киевском некрополе предметы, свидетельствующие о распространении христианской религии в X в., не найдены, в связи с чем М. К. Каргер утверждает, что массовое распространение христианской религии в Киевском Поднепровье в X в. невероятно (*Каргер М. К.*, 1958, с. 202, 203). И. П. Русанова высказала догадку, что причиной появления захоронений в подкурганых ямах явилось стремление отразить при сооружении могил идею жилища. Она связывает такие курганы с жилищами с углубленным полом (*Русанова И. П.*, 1966а, с. 26). Однако полуземляночные жилые постройки как в более раннее время, так и в эпоху рассматриваемых курганов были распространены на обширной территории Южной Руси, в частности и там, где сооружались курганы с трупоположениями на горизонте.

Длительность биритуализма в могильниках Среднего Поднепровья, в том числе в Киевском и Черниговском некрополях, пытались объяснить многие исследователи. Большинство из них склонны были видеть в этом отражение разноплеменности погребенных — полян и северян или полян и древлян. Однако такому объяснению противоречат курганные материалы собственно древлянского и собственно северянского ареалов.

Б. А. Рыбаков, анализируя материалы Черниговских курганов, попытался объяснить сосуществование насыпей с сожжением и насыпей с трупоположением в срубных гробницах «возможностью племенных скрещений» (*Рыбаков Б. А.*, 1949а, с. 52). Курганы

с сожжением он отнес к славянам, а курганы со срубными гробницами — к славянизированным потомкам местных кочевых племен, и «в IX–X вв. по своей культуре не отличавшихся от остального населения Чернигова, но сохранивших особый обряд погребения...» (*Рыбаков Б. А.*, 1949а, с. 53). Далеким прототипом срубных гробниц Среднего Поднепровья, по мнению Б. А. Рыбакова, были скифские курганы с захоронениями в обширном срубе под насыпью (*Рыбаков Б. А.*, 1948, с. 40, 117).

М. К. Каргер, разбирая материалы Киевского некрополя, не согласился с точкой зрения Б. А. Рыбакова. Но он все же полагал, что причины сосуществования обрядов трупоположения в срубной гробнице и трупосожжения лежат в «неоднородности этнографического состава населения крупнейших древнерусских городов, каковыми были Киев и Чернигов в IX–X вв.» (*Каргер М. К.*, 1958, с. 230).

Однако подобная биритуальность — сосуществование курганных трупосожжений с трупоположениями в подкурганых ямах — характерна не только для городских кладбищ Киева и Чернигова, но и для всей полянской земли. Выше отмечалось, что срубы или рамы из брусьев в подкурганых ямах с трупоположениями встречаются на всей полянской территории. Следовательно, нужно признать, что все Киевское Поднепровье в IX–X вв. было неоднородно в этническом отношении.

В этой связи предположение Б. А. Рыбакова представляется наиболее убедительным. Конечно, речь может идти только о восприятии полянским погребальным обрядом элементов похоронного ритуала среднеднепровского населения, непосредственно предшествующего славянам.

Славянское население Киевщины, происходящее от славян — носителей культуры пражско-корчакского типа, хоронило умерших по обряду трупосожжения в курганных насыпях. Когда на рубеже X и XI вв. на смену кремации пришел обряд трупоположения, это население стало хоронить умерших в основании курганных насыпей.

Славянский обряд ранних трупоположений в подкурганых грунтовых ямах (IX–X вв.), по-видимому, восходит к ингумациям черняховской культуры. Правда, как отмечалось выше, носители культуры пражско-пеньковского типа хоронили умерших по обряду трупосожжения. Однако как раз на той территории, где предположительно локализуются русы VI–VII вв. и где иранский этнический компонент мог быть более значительным, известны отдельные захоронения по обряду ингумации, которые можно рассматривать в качестве связующего звена между черняховским обрядом трупоположения и подкургаными ямными погребениями IX–X вв.

Таковы трупоположение, открытое в 1896 г. у с. Балаклея Чигиринского р-на Черкасской обл., при котором находились фибулы, браслеты и другие вещи мартыновского типа (*Бобринский А. А.*, 1894, с. 29, 118, 149, табл. I, 3); впускное захоронение с зооморфной фибулой в кургане у с. Поставамуки Лохвицкого р-на Полтавской обл. (*Авенариус Н. П.*, 1896, с. 184, рис. 53); два трупоположения с пальчатými фибулами, обнаруженные у с. Буда и хут. Березовка в Ахтырском р-не Сумской обл. (*Данилевич В. Е.*, 1905, с. 428, рис. 56).

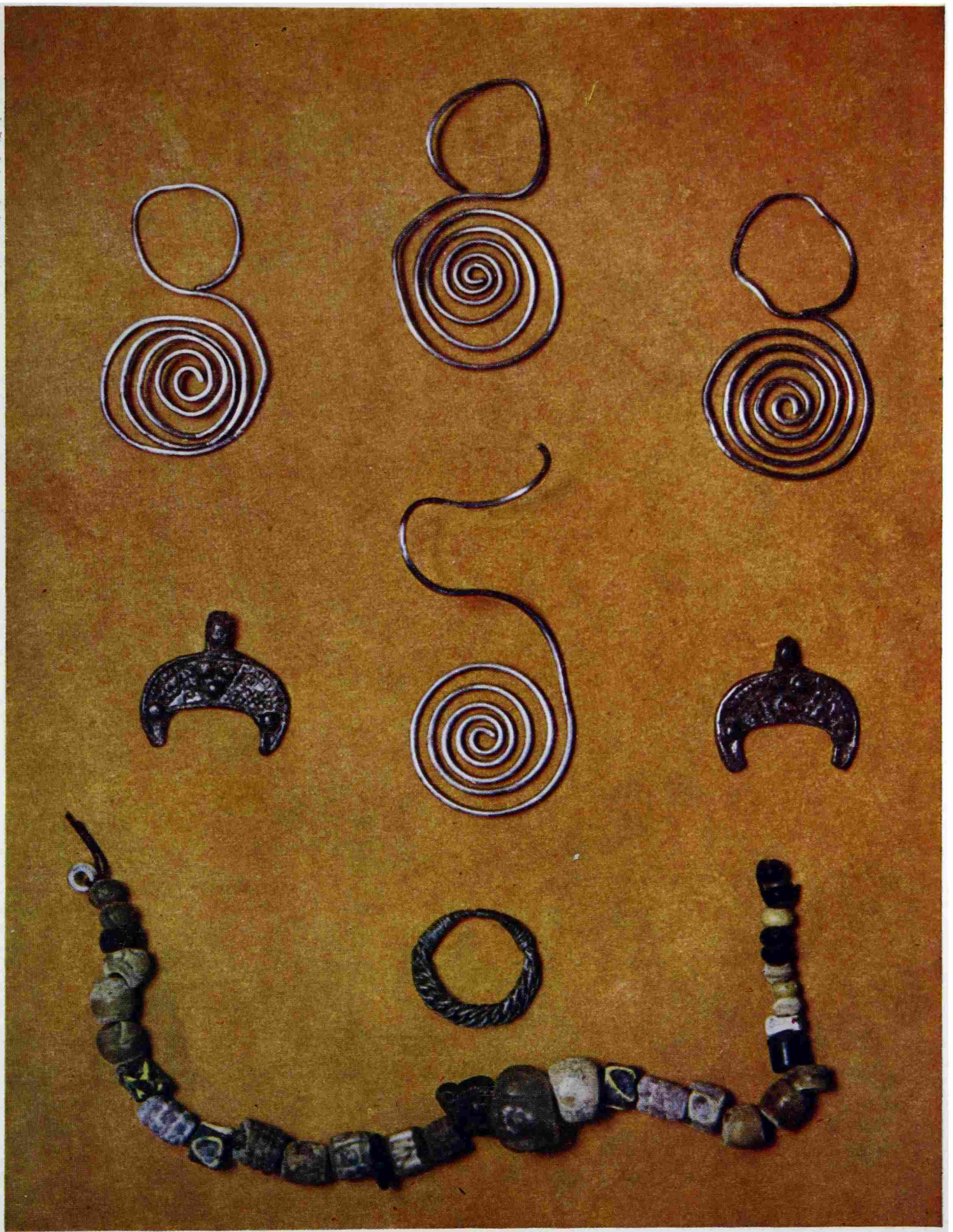

Украшения северян XI—XII вв. из курганов близ с. Белгородка-Николаевка



Украшения радимичей XI—XII вв. из курганов Козаричи и Лютково

Более определенно в пользу такого решения вопроса свидетельствуют материалы палеоантропологии. Славянские черепа, происходящие из среднеднепровских курганов X—XII вв. с ямными труположениями, принадлежат к мезодолхокранному узколицевому антропологическому типу. Черняховские племена Среднего Поднепровья, как и скифы того же региона, по антропологическому строению относятся к тому же типу, свидетельствуя о преемственности населения (Седов В. В., 1974б, с. 16—31). Поэтому можно полагать, что обряд труположения в грунтовых ямах в славянских курганах IX—X вв. восходит своими корнями к черняховскому и далее к скифо-сарматскому ритуалу. Таково же, по-видимому, происхождение ранних подкурганых грунтовых труположений и в земле волянян.

Иранский этнический компонент в составе среднеднепровских славян проявляется и на основе иных материалов. В. И. Абаев и А. Калмыков убедительно показали, что восточнославянские языческие божества Хорс и Симаргл имеют скифо-сарматское происхождение (Kalmykow A., 1925, р. 68—71; Абаев В. И., 1965, с. 115—117). В. И. Абаев считает, что украинский Вий этимологически и семантически связан с иранским богом ветра, войны, мести и смерти (Абаев В. И., 1960, с. 5—7). Скифо-сарматское наследие прослеживается в древнерусском искусстве, фольклоре и ремесле (Kalmykow A., 1925, р. 68—71; Рыбаков Б. А., 1948, с. 99—117). Многочисленные иранизмы ощутимы и в части славянских языков (Абаев В. И., 1964а, с. 115—121; 1964б, с. 90—99; 1966, с. 1—20; Трубачев О. Н., 1967, с. 37—44).

## Дреговичи

Начальная летопись отводит дреговичам пространство между Припятью и Западной Двиной: «...седоша межю Припетью и Двиною и нарекошася дреговичи» (ПВЛ, I, с. 11). Этническим племенем произведен от «дрегва» (белорусск. — трясина в болоте; смоленское диалектное — болото, зыбун, трясина; украинск. «дряговина» — болото; литовск. «drėgnas» — сырой, влажный; Фасмер М., 1964, с. 536—537). Дреговичи — обитатели сырой, болотистой местности. Область дреговичей — Припятское Полесье — характеризуется сильной заболоченностью. В русских летописях дреговичи упоминаются до середины XII в. (ПВЛ, I, с. 13, 200; ПСРЛ, II, с. 330). Названы они и в сочинении византийца Константина Порфирогенета (*Константин Багрянородный*. Сочинения «о фемах...», с. 75). Из письменных сообщений видно, что дреговичи были отдельным племенем, жившим самобытно, имевшим собственную территорию и, до вхождения в состав Киевской Руси, — свою политическую организацию, свое «княжение».

В XIX — начале XX в. историки древней Руси пытались очертить ареал дреговичей на основе политических границ Туровской земли (Завитневич В. З., 1886, с. 576—578; Довнар-Запольский М. В., 1891, с. 57; Грушевский А. С., 1901, с. 16). Однако, хотя основным ядром населения Туровской земли и были дреговичи, границы этой земли в XII в. уже во многих местах значительно расходились с племенными. Вполне определенно дреговичскими летописи назы-

вают Случеск и Ключеск (под 1116 и 1149 гг.). Дреговичским городом был также Туров. Хотя в летописях об этом не говорится прямо, но анализ летописных данных позволяет считать, что этот город не только был расположен в земле дреговичей, но и являлся их племенным центром (Насонов А. Н., 1951а, с. 150; Рыбаков Б. А., 1960, с. 24, 25). Других географических пунктов для определения границ расселения дреговичей в письменных документах нет.

Н. П. Барсов пытался очертить область дреговичей на основе распространения географических названий XIX в., близких по звучанию к этнониму этого племени (Барсов Н. П., 1885, с. 124—126; Андрияшев А. М., 1887, с. 29). Однако часть названий, использованных исследователем, видимо, происходит не от дреговичей, а от термина «дрегва», другая часть (например, Старые Дороги, Дорожки, Дорошевичи и др.) не имеет ничего общего с этнонимом. Неправоммерность использования подобных топонимов для определения дреговичской территории показал Е. Ф. Карский (*Карский Е. Ф.*, 1903, с. 66). Основным источником изучения территории и истории дреговичей остаются данные археологии, среди которых первостепенная роль принадлежит курганным материалам.

Первые раскопки курганов в земле дреговичей относятся к началу прошлого столетия. Известный исследователь литовских древностей Т. Нарбут в 1810 и 1811 гг. раскопал несколько курганов на восточной окраине дреговичской территории, в окрестностях Быхова и Рогачева (*Narbutt T.*, 1837, s. 574, 576). В середине и второй половине XIX в. раскопками дреговичских курганов занимались многие исследователи. К. П. Тышкевич производил исследование в средней и северной частях ареала дреговичей близ Селища, Гребня, Белкевичей, Видогощ, Старого Бобра, Борисова и Логойска (*Тышкевич К.*, 1865, с. 19, 35, 46—48). Близ Логойска и Заславля копал курганы Н. М. Турбин (*Указатель памятников*, с. 131, 132).

В 70-х годах XIX в. раскопками курганов занимались М. Ф. Кусцинский (*Указатель памятников*, с. 158—161), Г. Х. Татур (*Татур Г. Х.*, 1893а, с. 69—85; 1893б, с. 389, 390; 1897, с. 115—117) и Р. Г. Игнатъев (*Игнатъев Р. Г.*, 1878; 1880, с. 221—223). В следующем десятилетии исследование курганов производили Н. Мышенков (*Мышенков Н.*, 1892, с. 59—97), Н. Я. Янчук (*Указатель памятников*, с. 140, 141), Н. П. Авенариус (*Авенариус Н. П.*, 1893, с. 42) и другие.

Основным же исследователем дреговичских курганов был и остается до настоящего времени В. З. Завитневич. В течение 1885—1892 гг. он раскопал около 700 погребальных насыпей в 82 могильниках, расположенных в разных местах территории дреговичей — в бассейне Припяти, на Днестре, в бассейне Березины и в верховьях Немана (*Завитневич В. З.*, 1886, с. 569—601; 1890а, с. 1—29; 1890б, с. 11—15; 1892, с. 11—72; 1893, с. 60—62; 1894а, с. 121—124; 1894б, с. 124—153).

После В. З. Завитневича раскопки курганов в земле дреговичей не проводились вплоть до 20-х годов XX в., если не считать раскопок Е. Р. Романова в дреговичско-радимичском пограничье и исследования Ю. В. Шавельского в смешанной кривичско-дреговичской полосе.

В 20—30-х годах XX в., когда белорусские археологи развернули серьезную деятельность по выявлению, обследованию и раскопкам археологических памятников в Белоруссии, было раскопано около 400 дреговичских курганов. Наиболее крупные исследования принадлежат А. Н. Лявданскому, С. А. Дубинскому и И. А. Сербову. Кроме того, раскопками курганов дреговичей занимались В. П. Сущинский, А. З. Коваленя, С. С. Шутов, И. Р. Колодкин и М. Н. Конвисаров. Вещевые коллекции и полевая документация исследований белорусских археологов погибли во время Великой Отечественной войны. Результаты раскопок некоторых курганов были напечатаны исследователями, о других имеется лишь краткая информация (*Лявданскі А. Н.*, 1925, с. 86, 87, 96—101; 1928в, с. 1—92; 1930б, с. 254—258; 1932, с. 230—235; *Дубінскі С. А.*, 1928, с. 510—512; *Сербаву І. А.*, 1927, с. 193—231; *Коваленя А. З., Шутаў С. С.*, 1930, с. 365—368).

В 30-годах XX в. небольшие раскопки курганов на западе дреговичской территории произведены польскими археологами Е. Голубович и М. Новаком (*Cehak-Notubowiczowa H.*, 1938, s. 183—196). В послевоенные годы исследованиями дреговичских курганов в Припятском бассейне занимались Ю. В. Кухаренко, Б. В. Миролюбов, П. Ф. Лысенко (*Кухаренко Ю. В.*, 1961, с. 20—22; *Лысенко П. Ф.*, 1969а, с. 139; 1969б, с. 43—55). Небольшие исследования проводились и в других местах дреговичского ареала (*Ширинский С. С.*, 1965, с. 121—123; *Риер Я. Г.*, 1976, с. 179—185). В верховьях р. Птичь курганы копали Г. В. Штыхов и В. Е. Соболев (*Штыхов Г. В., Соболев В. Е.*, 1978, с. 428, 429).

Первая попытка исторической интерпретации археологического материала, собранного в земле дреговичей, принадлежит В. З. Завитневичу. Уже в одной из ранних работ исследователь высказал предположение, что для погребального обряда дреговичей характерны трупоположения в основаниях курганных насыпей. В последующих трудах В. З. Завитневич проводил ту же точку зрения. Открывая в раскопках трупоположения в грунтовых ямах под курганами, исследователь относил их к иноплеменникам, переселившимся в дреговичский регион из областей древлян и полян, где, по его мнению, господствовали захоронения в подкурганных ямах. На юге граница дреговичей, по В. З. Завитневичу, проходила по правому берегу Припяти, а на юго-западе — по водоразделу Припяти и Буга. На северо-западе к дреговичам относился Черниковщинский курганный могильник, расположенный в верховьях Немана. Оказалось, что северная и восточная границы дреговичского ареала определению не поддаются, так как курганные трупоположения на горизонте распространены также у кривичей-полочан и радимичей. В. З. Завитневичу пришлось очертить северную границу расселения дреговичей на основе рубежа между Туровским и Полоцким княжествами, а за восточные пределы принять Днепр.

Хотя выводы В. З. Завитневича и были использованы в трудах А. С. Грушевского, Е. Ф. Карского и других исследователей, они не получили признания археологов. В работе А. А. Спицына «Расселение древнерусских племен по археологическим данным» (*Спицын А. А.*, 1899в, с. 325—327) выделенная В. З. Завитневичем деталь погребальной обрядности

не вошла в число существенных признаков курганов дреговичей. А. А. Спицын в этой статье впервые подметил характерные для дреговичей признаки — перстнеобразные височные кольца с заходящими концами, крупные зерновые бусы и присутствие деревянных срубов или теремков внутри курганных насыпей.

В начале 50-х годов XX в. курганы южной Белоруссии были объектом исследования А. В. Успенской (*Успенская А. В.*, 1953, с. 97—124). Вслед за А. А. Спицыным она выделяет в качестве дреговичских признаков крупнозерновые бусы и перстнеобразные полутораоборотные височные кольца. Домовины в курганах, как и присутствие над покойниками остатков кострищ, она относит к второстепенным признакам. Картографирование этих особенностей позволило А. В. Успенской очертить территорию, близкую в общих чертах к той, которая предлагается в настоящей работе.

В упоминавшемся исследовании Е. И. Тимофеева, посвященном юго-западным племенам (*Тимофеев Е. И.*, 1961а), утверждается, что в XI—XIII вв. у дреговичей господствовал обряд погребения умерших в основаниях курганов. Курганы с трупоположениями в ямах на дреговичской территории, по мнению Е. И. Тимофеева, оставлены не дреговичами, а выходцами из более южных районов.

Анализ и картография деталей курганного погребального обряда и вещевых инвентарей в междуречье Припяти и Западной Двины (*Седов В. В.*, 1963а, с. 112—125; 1970б, с. 77—91) показали, что самым важным этноопределяющим признаком дреговичей являются крупные металлические бусы, покрытые зернью (табл. XXIX, 5, 11—13, 17—21). В литературе эти украшения иногда называются бусами минского типа. Однако они не связаны ни с Минском, ни с территорией Минского княжества. Вернее называть их дреговичскими бусами.

Такие бусы в составе ожерелий на территориях расселения других восточнославянских племен почти неизвестны. С этноопределяющими украшениями кривичей, радимичей, вятичей, словен новгородских и северян они не коррелируются. Более того, дреговичские бусы, как правило, отсутствуют в тех курганных группах, где встречены височные украшения других славянских племен. В пограничных кривичско-дреговичских и дреговичско-радимичских районах курганы, в которых найдены зерновые бусы, образуют отдельно стоящие группы. Таков, например, курганный могильник IV в окрестностях Заславля. Все это

#### Карта 15. Курганы дреговичей

*a* — могильники с дреговичскими бусами; *b* — могильники с находками браслетообразных завязанных височных колец; *c* — могильники с находками семилучевых колец; *d* — могильники с типично древлянскими курганами; *e* — могильники с находками ромбоштитковых височных колец; *ж* — прочие курганные могильники, включающие насыпи с трупосождениями; *з* — курганные могильники, содержащие исключительно трупоположения; *и* — каменные курганы; *к* — каменные могильники; *л* — восточнолитовские курганы  
1 — Вишнево; 2 — Орловичи; 3 — Марулины; 4 — Ладеники; 5 — Бретянка; 6 — Сулятичи; 7 — Соколяники; 8 — Мольнич; 9 — Платово; 10 — Новогрудок; 11 — Кореличский Тракт; 12 — Соленики; 13 — Городиловка; 14 — Селец; 15 — Коростово; 16 — Ботаревка; 17 — Волковичи; 18 — Высокое; 19 — Шведы; 20 — Козаровщина; 21 — Ленковщина; 22 — Городи-

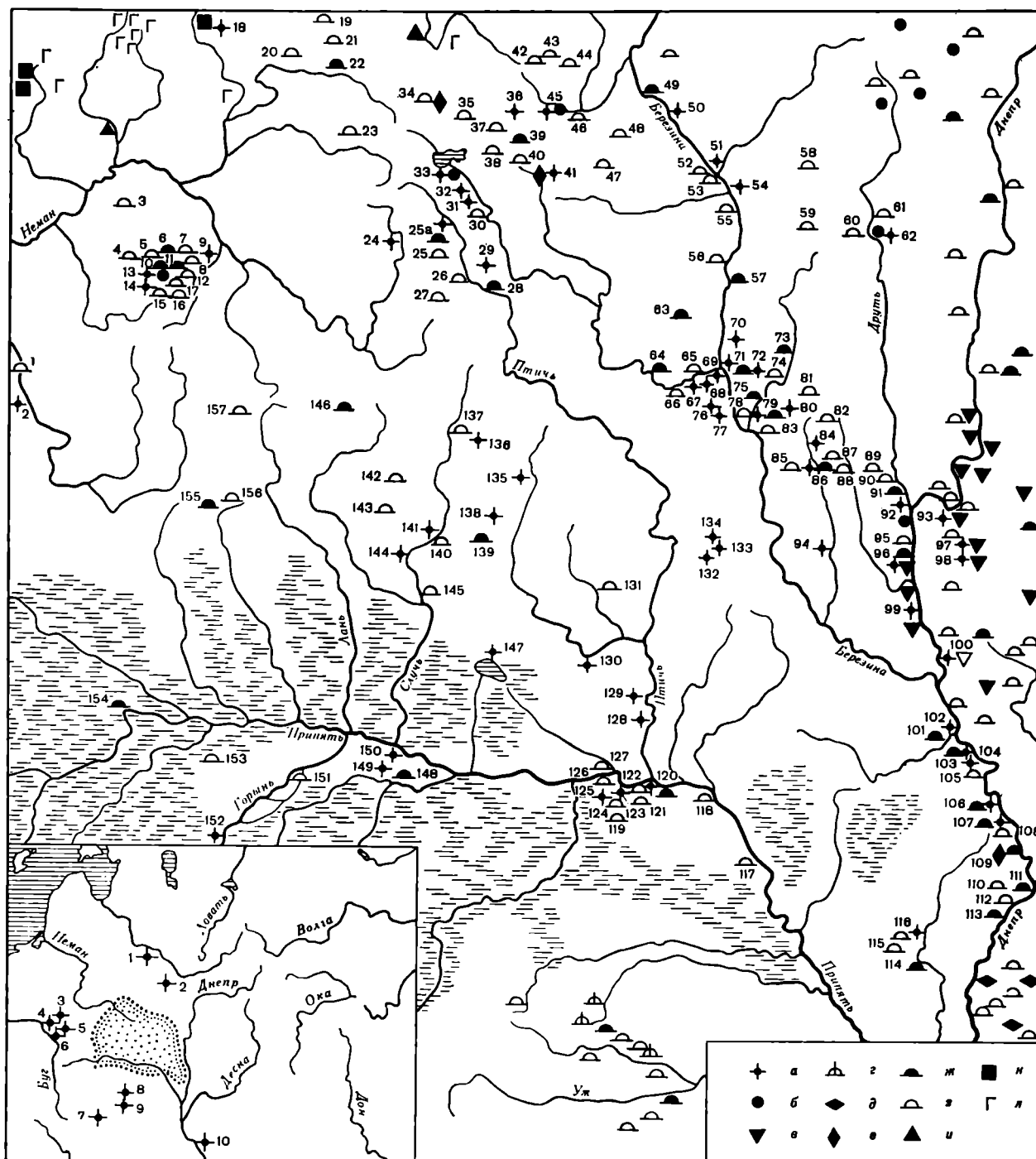

лово; 23 — Раков; 24 — Черниковщина; 25 — Рубилки; 25а — Дворище; 26 — Слобода; 27 — Языль; 28 — Гребень; 29 — Скорынич; 29а — Менка; 30 — Лошица; 31 — Рыловщина; 32 — Петровщина; 33 — Заславль IV; 34 — Радошковичи; 35 — Буды — Лысяя Гора; 36 — Видогоще; 37 — Марковщина; 38 — Соломоречье; 39 — Заречье; 40 — Опшянцы; 41 — Селище; 42 — Красный Бор; 43 — Козыри; 44 — Слаговище; 45 — Логойск; 46 — Свидино; 47 — Прудиче; 48 — Точилище; 49 — Малое Стахово; 50 — Борисов; 51 — Оадятчи; 52 — Нивки; 53 — Муров Замок; 54 — Побережье-Мурава; 55 — Жуковец; 56 — Ездная Поляна; 57 — Прибор; 58 — Высокая Гора; 59 — Дулебы-Забродье; 60 — Девотицы; 61 — Молотовка; 62 — Эсьмоны; 63 — Гродзянка; 64 — Озериче; 65 — Нечча; 66 — Горожка; 67 — Горожка; 68 — Брицаловичи; 69 — Устиж; 70 — Перекаль; 71 — Вирков; 72 — Леневка; 73 — Несята; 74 — Клясино; 75 — Ольса; 76 — Ясень (Курганье); 77 — Ясень (Заречье); 78 — Игнатовка; 79 — Любоничи; 80 — Кострицкая Слобода; 81 — Рудня Кострицкая; 82 — Селище; 83 — Мохровичи; 84 — Папева Слобода; 85 — Шираевщина; 86 — Волосовичи; 87 — Александров; 88 — Поповщина; 89 — Добосна; 90 — Вишенки; 91 — Колосы; 92 — Задрутье; 93 — Гадилевичи; 94 — Старца; 95 — Мадора; 96 — Курганье; 97 — Веточка I; 98 — Веточка II; 99 — Соловое; 100 — Кордон; 101 — Гориводы; 102 — Горошков; 103 — Каа-

завка; 104 — Адамовка; 105 — Степановка; 106 — Левашы; 107 — Холмечь (Заужелье); 108 — Холмечь (Дубровицы); 109 — Чаплин; 110 — Колпень; 111 — Мохов; 112 — Лоев; 113 — Сенское; 114 — Малейки; 115 — Микуличы; 116 — Пожарки; 117 — Акулянка; 118 — Прудок; 119 — Лешня; 120 — Борисковичи; 121 — Стрыгалово (Шерекрестье); 122 — Стрыгалово (Буклевка); 123 — Стрыгаловская Слобода (Туровское Болото); 124 — Стрыгаловская Слобода (Городок); 125 — Глиница; 126 — Велавск; 127 — Мицуры; 128 — Копаткевичи; 129 — Ванюжицы; 130 — Комаровичи; 131 — Любны; 132 — Макаровичи-Петровичи; 133 — Макаровичи II; 134 — Макаровичи I; 135 — Языль; 136 — Огородники-Подозеры; 137 — Гольчицы; 138 — Нежаровские Хутора; 139 — Уречье; 140 — Погост; 141 — Митявичи; 142 — Иванские Огородники; 143 — Мелковичи; 144 — Стомогилы; 145 — Тесное; 146 — Копыль; 147 — Дяковичи; 148 — Семурадцы; 149 — Хильчицы; 150 — Рычево; 151 — Отвержичи; 152 — Теребежова; 153 — Видибор; 154 — Пинск; 155 — Ясенец; 156 — Малые Круговичи; 157 — Нарупевичи

На врезке: ареал дреговичей и находки дреговичских бус вне этого ареала  
1 — Загорье; 2 — Матюшина Стена; 3 — Войская; 4 — Ратайчицы; 5 — Свищево; 6 — Тростяница; 7 — Будераж; 8 — Олевск; 9 — Андреевичи; 10 — Леплява



позволяет считать крупные зерновые бусы этноопределяющими украшениями дреговичей.

Перстнеобразные полтораоборотные височные кольца нельзя считать исключительно дреговичскими. Однако они могут быть использованы для уточнения северной и восточной границ расселения дреговичей, так как обычно не встречаются ни в кривичских, ни в радимичских курганах.

Учитывая сказанное, собственно дреговичскую территорию X—XII вв. можно очертить в следующих пределах (карта 15). Южная граница дреговичей проходила южнее Припяти. Разделительной полосой между дреговичами и древлянами были болотистые районы, где поселений почти нет и в настоящее время. Выше, в связи с характеристикой курганов древлян, отмечалось проникновение дреговичей в северо-западные районы древлянской земли. О такой инфильтрации свидетельствуют могильники Андреевичи и Олевск в верховьях Уборти, где в курганах найдены дреговичские зерновые бусы.

Восточной границей собственно дреговичской территории служило поречье Днепра. Поскольку Днепр в древнерусское время был одним из важнейших путей, связывающих южнорусские земли с северорусскими, то по его берегам встречаются курганные могильники, содержащие захоронения различных племен. В поречье Днепра раскопаны курганы не только дреговичей и радимичей, но и кривичей, словен новгородских и других племен. Курганы дреговичей в основном сосредоточены на правом берегу Днепра. Однако отдельные курганные могильники, где найдены дреговичские бусы, проникают и на левобережье Днепра, на территорию радимичей. Таковы, в частности, курганы, исследованные в Рогачевском р-не Могилевской обл. в четырех пунктах — близ Кордона и Гадиловичей, и два могильника в окрестностях с. Веточки (Соловьева Г. Ф., 1967а, с. 10—13).

На севере произошло частичное территориальное смещение дреговичей с кривичами. Северо-восточная граница дреговичей проходила примерно по водоразделу Друти и Березины, а на севере — по линии Борисов — Заславль. На северо-западе к ареалу дреговичей принадлежали верховья Неманского бассейна, та часть, которая примыкает к рекам Днепроовского бассейна. На западе естественным рубежом между дреговичской территорией и Брестским Побужьем были обширные болотистые пространства (так называемое Выгоновское болото).

Дреговичи приняли участие также в освоении Брестского Побужья и Верхнего Понеманья. Однако эти места не могут быть отнесены к собственно дреговичской территории, так как дреговичи были единственным восточнославянским племенем, заселившим их.

Древнейшими славянскими памятниками на дреговичской территории являются поселения и могильники VI—VII вв., принадлежащие к кругу древностей с керамикой пражско-корчакского типа. Они известны лишь в самой южной части дреговичской территории, в основном по Припяти или близ нее.

Припятская группа памятников с керамикой типа Луки-Райковецкой (карта 10) отделена от других областей с аналогичными памятниками большими труднопроходимыми, не пригодными для заселения

болотами. Эта болотистая полоса позднее, в X—XII вв., стала разделительным рубежом между дреговичами и древлянами. По-видимому, территориальная обособленность припятской группы носителей культуры пражско-корчакской керамики и явилась причиной формирования отдельного славянского племени дреговичей. Таким образом, основная часть поселений и могильников будущих дреговичей концентрировалась в VI—VIII вв. в той части Припятского Полесья, где позднее был основан их племенной центр — Туров.

Севернее Припяти в то время жили балты. Их древности представлены поселениями с керамикой типа Тушемли—Банцеровщины и Колочина, грунтовыми могильниками с трупосожжениями с той же керамикой и отдельными вещами, имеющими аналогии в древностях литовско-латышских земель.

Начало славянского освоения земель севернее Припяти хорошо отражено курганным материалом. Наиболее ранние курганы с трупосожжениями, сопровождаемыми лепными горшками, относятся к IX столетию. Такие курганы, помимо тех областей, которые уже в VI—VIII вв. были бесспорно славянскими, известны севернее Припяти — в верховьях рек Случь и Оресса (Нежаровские хутора, Огородники), на правом берегу Днепра (Леваши — Казаков сад) и по Березине (Волосовичи, Любоничи — Бутыков Лог, Большая Ольса, Красный Берег, Прибор, Оздятичи, Староселье, Точилице). По берегам Птичи, Свислочи и Лани курганы с лепными урнами неизвестны. Распространение таких курганов отражает историю и пути массового славянского расселения в правобережной части Верхнего Поднепровья. Очевидно, основной поток славянского населения направился на север из поречья Припяти по Днепру и Березине. Картография дреговичских курганов с трупосожжениями, сопровождаемыми гончарными сосудами и, следовательно, относящимися уже к X или самому началу XI в., подтверждает эту мысль. В поречье Днепра, между Припятью и Березиной и в бассейне Брагинки, сосредоточено около половины, а на Березине — около четверти всех исследованных дреговичских курганов с захоронениями по обряду кремации.

Кроме направления Брагинка — Днепр — Березина, дреговичи расселялись по левым притокам Припяти — Случи, Птичи, Лани и др. О том, что заселение левобережной части Припятского Полесья и бассейна Березины происходило из южной части Припятского бассейна, свидетельствуют и материалы ономастики. Славянские водные названия левобережной части Припятского бассейна, нижней и средней Березины имеют многочисленные параллели в южной, правобережной части Полесья. Таковы, например, Случь, Гривка, Дубравка, Железница, Тростянец, Став.

Дреговичские курганы с трупосожжениями по устройству и деталям погребального ритуала ничем не выделяются среди синхронных курганных насыпей других восточнославянских земель. В большинстве курганов присутствуют остатки кострищ. Это или погребальные кострища, на которых сжигали умершего, или ритуальные (умершего в этом случае сжигали на стороне). Судя по тому, что черепные кости в некоторых трупосожжениях находятся в западной части погребального костра, можно полагать, что умерших клали на костре головой к западу, т. е. лицом к востоку, навстречу лучам восходящего солнца

(Мышенков Н., 1892, с. 89, 90). Кострища устраивались или в основаниях курганов, или выше оснований, когда нижняя часть насыпи уже была сооружена. Остатки трупосожжений собирали и помещали кучкой в основаниях курганов или в их верхней части. В северной части дреговичского ареала отмечены случаи сожжения умерших в четырехугольных доминах, устроенных в курганах (Большая Ольса, Красный Берег). Около трети дреговичских трупосожжений помещены в глиняные сосуды или накрыты ими, остальные — безурновые.

В восьми курганах, исследованных В. З. Завитневичем в бассейне Брагинки (могильники в урочище Горки близ д. Пашковичи, урочище Курганье у д. Малейки, у д. Пожарки), открыты остатки вертикальных столбов, на которые были поставлены сосуды с остатками трупосожжений.

Вещевой инвентарь курганов с сожжением очень малочислен. По-видимому, украшения и принадлежности одежды сгорали на погребальных кострах. Поэтому в захоронениях встречаются бронзовые и стеклянные сплавы. Единичные предметы, не подвергшиеся действию огня (перстнеобразные височные кольца, бусы, пряжка, браслет, монетообразные привески, ножи, кресало, серп), принадлежат к общевосточнославянским типам. В одном из курганов у д. Сенское найден железный боевой топорик с сильно изогнутой молоткообразной тыльной частью.

Курганы с захоронениями по обряду трупосожжения не составляют самостоятельных могильников, а расположены совместно с насыпями, заключающими трупоположения. В дреговичской земле раскопаны курганы, содержащие одновременно погребения по обрядам кремации и ингумации (Гребень, Новый Быхов, Пацева Слобода, Яновка, Ясенец). В большинстве таких курганов трупоположения находятся в основаниях, а остатки кремации — вверху. Только в кургане 170 близ д. Яновка трупоположение и остатки трупосожжения были открыты в основании насыпи.

В дреговичской земле известно три типа курганных трупоположений: погребения на материке, погребения в насыпи и захоронения в подкурганных ямах. Картографирование этих типов не обнаруживает каких-либо районов, где преобладающим был бы один из них. Наиболее многочисленны курганы с трупоположениями на горизонте. Курганы с захоронениями в насыпях выше материка составляют всего около 3% исследованных. Курганы с трупоположениями в грунтовых ямах, как правило, входят в состав могильников, содержащих насыпи с захоронениями других типов. Захоронения в подкурганных ямах чаще встречаются в поречье Припяти и Днепра, т. е. на старой дреговичской территории и в районах раннего освоения. Здесь они составляют 22—27% исследованных трупоположений. В северо-западном направлении их доля уменьшается до 12—15%. Интересно отметить, что в дреговичском ареале не был распространен обычай обкладывать стенки могильных ям деревом или опускать в них срубы. Только в Микуличах стенки одной могильной ямы были обложены берестой, а в Жуковце — досками. Случаи обмазки стенок ям глиной у дреговичей не зафиксированы. В могильнике близ д. Вирков подкурганные ямы были обложены мелким булыжником.

Как правило, в кургане бывает одно захоронение,

но известны немногочисленные случаи двойных погребений (мужчины и женщины или женщины и ребенок). В кургане 8 у д. Иванские Огородники открыто три скелета. Погребения в гробах у дреговичей встречаются нередко. Ориентировка захоронений, как правило, западная. Курганы с трупоположениями с обратной (восточной) ориентировкой сравнительно немногочисленны. В Верхнем Поднепровье такое положение умерших было наследием балтского погребального ритуала (Седов В. В., 1961б, с. 103—121). Еще реже встречаются курганные трупоположения с меридиональной ориентировкой, которая в лесной части Восточной Европы связана с финно-угорским ритуалом.

Еще Л. Нидерле справедливо заметил, что для всех славян характерна простота одежды и немногочисленность украшений. «Роскошные одежды и украшения, — писал этот исследователь, — развивались лишь там, где славяне непосредственно соприкасались с соседними им финскими, тюрко-татарскими, пруссо-литовскими и скандинавскими народами» (Нидерле Л., 1956, с. 244). Как отмечалось, дреговичи в значительной степени расселились на территории балтов. Их набор женских украшений, в отличие от других племен юго-западной части восточного славянства, состоит из большего числа предметов и довольно разнообразен. Далее на север, на территориях кривичей, радимичей, вятичей и словен, комплекс женских украшений становится довольно многочисленным и весьма многообразным. Дреговичи в этом отношении стоят ближе к юго-западным племенам.

У дреговичей были распространены перстнеобразные височные кольца, сомкнутые или полтораоборотные (табл. XXIX, 1—4, 6, 8, 15). В единичных случаях встречены перстнеобразные кольца со спиральным завитком на конце (табл. XXIX, 9, 10). Обычно дреговичская женщина носила по несколько перстнеобразных колец — от двух до 12. Трехбусиные височные кольца (табл. XXIX, 7, 14, 16, 22) найдены главным образом в юго-восточной части ареала дреговичей — по Днепру, в низовьях Припяти и по Березине. Среди этих украшений наиболее часты кольца с крупнозернеными бусами, аналогичными тем, что входят в состав ожерелий и служат этноопределяющим признаком дреговичей.

Сравнительно богаты дреговичские шейные ожерелья. Срединное положение в них занимают одна-две большие металлические бусины, покрытые крупной зернью (встречены более чем в 120 погребениях). Наиболее многочисленны в составе ожерелий различные стеклянные и пастовые бусы — зонные, бочонкообразные, призматические, ребристые и лимонovidные, довольно много стеклянных позолоченных и посеребренных, еще больше цветных. Преобладают синие бусины, затем — желтые, серые и коричневые. В 36 курганных группах в составе ожерелий находились сердоликовые бусины — бипирамидальные, призматические, шарообразные и многогранные. В девяти курганных группах встречены бусины из горного хрусталя.

Кроме бус, в состав шейных ожерелий входили ложнозерненные или штампованные монетообразные привески (табл. XXIX, 24—26), лунницы (табл. XXIX, 29) и бубенчики, в трех курганах (Борисов, Каменка, Кордон) — крестики. В кургане Горожа най-

дена якоревидная подвеска (табл. XXIX, 30). В могильниках Вирков, Селище, Устиж и Эсьмоны найдены привески-коньки (табл. XXIX, 23), весьма распространенные в кривичских землях (Седов В. В., 1968а, с. 151—156).

Несколько чаще, чем у волян, древлян и полян, в дреговичских курганах встречаются браслеты (табл. XXIX, 34). Наиболее часты круглопроволочные и витые тройные с завязанными или петлеобразными концами. В северной части дреговичского ареала попадаются браслеты со стилизованными змеиноголовыми концами. Остальные браслеты (плосковыпуклые, пластинчатые тупоконечные, плетеные, а также стеклянные) представлены единичными экземплярами.

Более распространенной находкой являются перстни (табл. XXIX, 28, 31, 33). Все они принадлежат к общевосточнославянским типам. Это перстни проволочные, витые (завязанные, тройные разомкнутые) жгутовые, плетеные, ложновитые, широкопластинчатые с завязанными концами и «усатые».

Захоронения мужчин в дреговичских курганах, как правило, не содержат вещей. Только в единичных погребениях обнаружены подковообразные застёжки (табл. XXIX, 27, 32), лировидные, четырехугольные и иные пряжки и поясные кольца (табл. XXIX, 36, 37), железные ножи, кресала и изредка перстни. Ножи, шиферные и глиняные пряслица (табл. XXIX, 35) и ножницы отмечены в захоронениях женщин. В погребениях мужчин и женщин встречаются глиняные горшки, обычно поставленные около ног умершего, в редких случаях — около головы.

Хронология дреговичских курганов разработана в работе А. В. Успенской (*Успенская А. В.*, 1953, с. 118—124). На основе корреляционной таблицы, составленной этой исследовательницей, можно утверждать, что смена обряда кремации обрядом ингумации в области расселения дреговичей произошла во второй половине X и в самом начале XI в. Эволюция курганов с трупоположениями протекала здесь так же, как и в других областях лесной зоны древней Руси (табл. XXVIII). Для XI и первой половины XII в. характерны трупоположения на горизонте. Лишь в юго-восточных районах, там, где дреговичи соприкасались с полянами, рано появляются захоронения в грунтовых ямах под курганами. В остальных районах расселения дреговичей ямные трупоположения распространяются относительно поздно и датируются в основном XII—XIII вв.

Картография деталей погребальной обрядности и вещевых инвентарей дреговичских курганов XI—XIII вв. выявляет членение их ареала на две части (Седов В. В., 1970б, с. 87—89). Курганы южной части дреговичской земли (поречье Припяти и области южнее этой реки), т. е. районов, где славяне появились еще в середине I тысячелетия н. э., по своему строению и вещевому материалу очень близки, если не тождественны, погребальным насыпям волян, древлян и полян. Дреговичские курганные погребения здесь или безынвентарны, или очень бедны вещами, которые принадлежат исключительно к общеславянским типам. В насыпях не бывает домовин, ориентировка умерших общеславянская.

Наоборот, в северной части дреговичского ареала вещи в курганных трупоположениях встречаются ча-

ще. Кроме предметов общевосточнославянских типов, здесь найдены металлические спиральки, служившие украшениями одежды, змеиноголовые браслеты, разные подковообразные застёжки, спиральные перстни, звездчатые пряжки и поясные бляшки латгальских типов. Все эти предметы обнаруживают многочисленные аналогии в памятниках литовско-латышских племен. Поскольку некоторые дреговичские находки в деталях отличаются от прибалтийских, нельзя объяснить их появление в курганах исключительно торговыми связями дреговичей с Прибалтикой. Да и при торговле предметы украшений расходились не повсеместно, а только там, где находили соответствующую среду.

Для северной части дреговичской территории обычны захоронения в деревянных домовинах-теремах. Большинство этих домовин срубные, сложенные из бревен на высоту 0,3—0,8 м и покрытые двускатной крышей. В курганах у д. Мохов домовины имели столбовую конструкцию, а в Эсьмонах брусья домовины поддерживались камнями. Погребальные домовины нельзя считать специфически дреговичскими, так как, во-первых, они известны не на всей территории этого племени, а, во-вторых, зафиксированы также в курганах радимичей и других восточнославянских племен. Мужчины, похороненные в курганных домовинах, как правило, имеют неславянскую ориентировку. Это обстоятельство наряду с распространением домовин исключительно в землях, прежде занятых балтами, дает основание предположить возможность связи домовин с погребальной обрядностью дославянского населения.

Подобное членение дреговичского ареала обнаруживают и материалы антропологии. Значительная часть дреговичей северной части Припятского Полесья и бассейна Березины принадлежала к долихокранному, относительно широколицему типу. Для южных районов дреговичей характерен длинноголовый среднелицкий тип. Антропологическое изучение современного населения Белоруссии позволило В. В. Бунаку утверждать, что в древности южной границей балтской антропологической зоны была Припять (*Бунак В. В.*, 1956, с. 21). Севернее этой реки население принадлежало к валдайскому антропологическому типу, распространенному на всей восточной части древней территории балтов, в том числе и на востоке современных Литвы и Латвии. Население же правобережной Припяти относится к полесскому антропологическому типу (*Дяченко В. Д.*, 1960, с. 18—33).

Среди населения ряда районов Белоруссии термин курганы неизвестен. Курганные насыпи здесь называются копчами (капчами) — по-видимому, от литовского *kapas* (могила). Западные белорусы капчами называют древние грунтовые могилы, обложенные камнями. Термин копча для названия курганов распространен только в той части Белоруссии, где до прихода славян обитали потомки носителей культуры штрихованной керамики. В южной части ареала дреговичей его не употребляют. Еще в прошлом столетии старожилы Припятского бассейна разделяли Полесье на две части: северная часть называлась литовским Полесьем, правобережная — волинским (*Зеленский И.*, 1864, с. 115).

Намечаемая дифференциация земли дреговичей на две части явно свидетельствует об участии местного

балтского населения в этногенезе славян северного Полесья. Иными обстоятельствами эту дифференциацию объяснить невозможно.

### Брестское Побужье и Верхнее Понеманье

При характеристике древностей волянян отмечено, что курганы типа Головно известны не только на Воляни, но и в Брестском Побужье, что служит свидетельством расселения здесь волянян. В пользу этого говорят косвенно и данные русских летописей. В XII в. города Берестье, Дрогичин и часть земель Среднего Побужья вошли в состав Волянского княжества (ПСРЛ, II, с. 466). Связи Берестья и его волости с Волянской землей не ослабевают вплоть до включения в состав Великого княжества Литовского (1319 г.).

Однако земли Брестского Побужья не были собственно волянянскими. Кроме волянян, эту область заселяли также дреговичи, о чем свидетельствуют находки дреговичских крупнозерновых бус (карта 16). Очевидно, из поречья Припяти и окрестностей Турова и Пинска дреговичи расселялись на запад по Ясельде, верховья которой почти вплотную соприкасаются с бассейном Буга. По мнению многих исследователей, город Берестье был основан выходцами из дреговичского племени и первоначально принадлежал Туровскому княжеству (Андріяшев А. М., 1887, с. 41; Грушевский А. С., 1901, с. 16, 19; Лысенко П. Ф., 1974, с. 153—160), возникшему на племенной территории дреговичей.

Вторым регионом дреговичского расселения было Верхнее Понеманье, где также открыты курганные захоронения с крупнозерновыми металлическими бусами (карта 16). Дреговичские переселенцы, очевидно, достигали восточных районов Мазовии. Здесь зерновые бусы дреговичского типа найдены в захоронениях под наземными каменными кладками в Пайеве близ Тикоцина, Корневке, урочище Пробняк близ д. Шиты и в Чеканове (Авенариус Н. П., 1890, с. 23, 24; Янчук Н., 1892, с. 251; Kamiński A., 1956, s. 149—152; Rauhut L., 1971, s. 645, 646). В области Верхнего Понеманья проникали также и воляняне, о чем свидетельствуют полуземляночные постройки в Новогрудке и керамические материалы того же поселения (Гуревич Ф. Д., 1969, с. 220, 221; Малевская М. В., 1972, с. 14—18). Однако ни дреговичи, ни воляняне не составляли основного ядра населения Верхнего Понеманья и Берестейской волости.

Русские и польские историки прошлого столетия (Т. Нарбут, Н. П. Барсов, А. М. Андріяшев, П. Д. Брянцев, М. К. Любавский, Д. Шульц, Я. Яропевич и другие), исходя из косвенных данных русских летописей, основываясь на сведениях польских хронистов XV—XVI вв. и картографии географических названий, образованных от этнонима ятвяги, полагали, что до XIII в. ятвяги занимали обширную территорию, включавшую Сувалкию, Верхнее Понеманье, польское Подляшье и Берестейскую волость. А. Л. Погодин на основе анализа водных названий утверждал, что Верхнее Понеманье и Побужье до Бреста входили в ареал, заселенный балтскими племенами (Погодин А. Л., 1910, с. 354). Работы К. Буги, Я. Розвадовского, В. Н. Топорова и других подтвер-

дили присутствие в гидронимии этих территорий слоя балтского происхождения, означающего, что пришедшие сюда славяне застали на этой территории балтов (Būga K., 1923, 100 psl.; Топоров В. Н., 1959, с. 251—256). К. Буга на основании лингвистических данных полагал, что славяне пришли в контакт с ятвягами между VII и X столетиями (Būga K., 1913, 12 psl.).

На всей территории распространения ятвяжской гидронимии наряду с обычными славянскими курганами известны своеобразные погребальные памятники, не имеющие аналогий ни среди погребальных сооружений славян, ни среди могильных памятников восточнобалтских (литовско-латышских) племен. Это каменные курганы, ятвяжское происхождение которых обосновывается целым комплексом аргументов (Седов В. В., 1964, с. 36—51; 1968б, с. 24—30).

Наиболее изученный участок ятвяжского ареала — Сувалкия — находится за пределами СССР. Здесь неоднократно раскапывались ранние ятвяжские курганы, относящиеся к II—IV вв. (Jaskanis J., 1974). Они сложены или целиком из камней, или из камней и земли. Поверхностный покров обычно состоит из плотно прилегающих друг к другу камней. Высота насыпей 0,3—0,8 м, диаметр оснований от 5 до 20 м. Во II—IV вв. здесь хоронили по обряду и трупосожжения, и трупоположения. На рубеже IV и V вв. обряд трупосожжения становится господствующим. Захоронения по обряду кремации обычно помещаются в верхних частях насыпей. При раскопках курганов открывается по нескольку скоплений пепла, угольков и кальцинированных костей. Захоронения по обряду ингумации помещаются в неглубоких погребальных ямах, заполненных камнями. Как правило, в могилах находится один скелет, в редких случаях — по два-три. Иногда умершие подвергались частичному сожжению. В некоторых курганах вокруг погребальных ям обнаружены следы вертикальных столбов, свидетельствующие о том, что над погребениями возводились какие-то домовины. На вершинах многих курганов заметны впадины, образовавшиеся в результате проседания насыпей по мере сгнивания домовины.

Погребения по обряду трупосожжения чаще не содержат вещей. В виде исключения встречаются бусы и пряжки. Погребальный инвентарь трупоположений разнообразен. В захоронениях мужчин бывают предметы вооружения и конского снаряжения (копья, топоры, умбоны, шпоры, удила). В могилах женщин — украшения (бронзовые браслеты и шейные гривны, стеклянные бусы и др.) и орудия труда (глиняные пряслица, ножи, иглы).

Каменные курганы IV—VIII вв. известны также на правобережье верхнего Немана (Версека, Багота, Девянишкес, Мицконис и др.). Их исследовали в первые десятилетия XX в. В. А. Шукевич и Э. А. Вольтер (Szukiewicz W., 1910a, s. 63—69, 1914, s. 58—62), а на южной окраине Литвы в 50-х годах — А. Тауравиčius (Tautavičius A., 1958, 69—74 psl.).

Каменные курганы Верхнего Понеманья по устройству однотипны с сувалкскими. Это тоже плоские круглые в плане насыпи высотой 0,5—0,8 м. Верхний покров насыпей складывали из камней в один или несколько ярусов. Остатки трупосожжений помещались или среди камней насыпи, или в подкурганых ямах. Число трупосожжений в одном кургане колеблется от одного-двух до шести. Большинство захоро-

нений безынвентарны. Относительно редкие вещи из этих курганов (топоры, копья, умбоны щитов, пряжки и др.) принадлежат к типам, распространенным у многих балтских племен, в том числе ятвяжских.

Самые поздние трупосожжения в каменных курганах относятся к последним векам I тысячелетия и к самому началу II тысячелетия н. э. По устройству каменные курганы этого времени не отличаются от более ранних, но количество трупосожжений в них не превышает одного-двух. Такие курганы известны по всему древнему ятвяжскому региону. В бассейне Немана их исследовали С. Круковский, Ф. Д. Гуревич, Я. Г. Зверуго и др. (*Krukowski St.*, 1911, s. 1–21; *Гуревич Ф. Д.*, 1962, с. 204; *Очерки*, 1972, с. 45), в Среднем Побужье — С. А. Дубинский, И. В. Бируля и др. (*ОАК*, 1911, с. 65, 66; *Бируля И. В.*, 1966, с. 280).

Каменные курганы с трупосожжениями в Среднем Побужье — невысокие, круглые в плане. Под дерном обнаруживается каменная кладка, сложенная в один-три яруса. В каждом кургане обычно находится по одному захоронению. Остатки трупосожжения, совершенного на стороне, помещены чаще среди камней насыпи (Бацки Дальние, Клюково, Цецели), реже — в основании кургана (Бацки Ближние, Цецели) или в небольшой подкурганной ямке (Войская). Большинство захоронений — без вещей. Изредка встречаются оплавленные слитки стекла и бронзы или обломки глиняных сосудов.

В течение XI–XII вв. обряд трупосожжения в каменных курганах постепенно сменяется обрядом ингумации, но устройство насыпей остается неизменным (табл. XXX, 32). По-прежнему каменные насыпи имеют покров из камней в один или несколько ярусов, встречаются курганы, сложенные из камней целиком. Смена обрядов в разных местах ареала каменных курганов происходила неодновременно. Так, в Брестском Побужье наиболее поздние трупосожжения датируются XI в., а в северной части Белорусского Поманья этот обряд удерживается до начала XIII в.

Каменные курганы с трупоположениями в Среднем Побужье широко известны по раскопкам многих исследователей. В конце XIX в. они раскапывались Т. Луневским, З. Глогером, К. Столиво, Р. Эйхлером, Л. Паевским (*Luniewski T.*, 1883, s. 477, 478; *Musianowicz K.*, 1950–1951, s. 229–250), в начале XX в. — С. А. Дубинским (*ОАК*, 1911, с. 65, 66), а в последние десятилетия — И. В. Бирулей и В. В. Седовым (*Бируля И. В.*, 1966, с. 280; 1970, с. 120–122; *Седов В. В.*, 1963б, с. 41–43). В Поманье аналогичные курганы изучались Э. А. Вольтером, З. Глогером, В. А. Шукевичем, С. Яроцким, К. Салевичем (*Шукевич В. А.*, 1893, с. 96–100; *Szukiewicz W.*, 1899; 1902; *Jarocki S.*, 1901; *Jaskanis D.*, 1962, s. 337–361).

Умерших клали в этих курганах или на материк, или в неглубокую подкурганную яму. Большинство погребенных имели западную ориентировку. Но встречаются захоронения мужчин, обращенных головой к востоку (Войская, Свищево, Ратайчицы, Зеленые Гурки), что характерно для балтского погребального ритуала. Около погребенных обнаруживаются скопления золы и углей. В каждом кургане находится одно захоронение, в редких случаях — два-три.

В Среднем Побужье и в южной части Верхнего Поманья наряду с каменными курганами хорошо известны и обычные славянские, насыпанные из песка

и глины и не имеющие каменных конструкций. Ранние — X в. — содержат захоронения по обряду трупосожжения, курганы XI–XIII вв. — трупоположения. В Побужье такие курганы раскапывали Н. П. Авенариус, С. А. Дубинский и другие (*Авенариус Н. П.*, 1890, с. 18–20), в Верхнем Поманье — М. Федоровский, М. А. Цыбышев, Е. Голубович, Ф. Д. Гуревич, К. В. Павлова (*Gloger Z.*, 1882, s. 491, 492; *Цыбышев М. А.*, 1893, с. 73–76; *Cehak-Holubowiczowa H.*, 1938, s. 183–196; *Гуревич Ф. Д.*, 1962, с. 97–112; *Павлова К. В.*, 1965, с. 99–105; 1973, с. 56–61; 1974, с. 59–68; *Зверуго Я. Г.*, 1978, с. 414, 415).

Вещевой инвентарь славянских (земляных) и каменных курганов XI–XIII вв. идентичен и принадлежит восточнославянской культуре.

В захоронениях женщин обычны перстнеобразные височные кольца с заходящими концами или полутоработные (табл. XXX, 4, 6, 8, 10–12). Реже встречаются перстнеобразные кольца со спиральным завитком на конце (табл. XXX, 1–3) и небольшие проволочные кольца с S-образным завитком. Последние украшения, по всей вероятности, свидетельствуют, что в Брестское Побужье наряду с волянянами и дреговичами проникали и западные славяне. Единичные перстнеобразные кольца имели завязанные концы (табл. XXX, 7), а одно из колец — конец, завернутый в обратном направлении (табл. XXX, 5).

Ожерелья из бус не были распространены. Только в немногих курганах найдены бусины (от одной до шести в погребении) — мелкие из синего, светло-зеленого или матового стекла, пастовые или глиняные, стеклянные позолоченные или посеребренные, а иногда и бронзовые, покрытые зернью (табл. XXX, 9, 14, 21–26). Встречены также круглые привески (табл. XXX, 18). Браслеты и перстни немногочисленны и принадлежат в основном к общеславянским типам (табл. XXX, 15–17, 19, 27). Кроме того, встречаются поясные пряжки (табл. XXX, 29, 30), металлические пуговицы (табл. XXX, 13), пряслица. Все эти находки славянского типа. Лишь единичные украшения принадлежат к прибалтийским типам. Таковы подковообразные застежки с утолщенными концами (*Сергеева З. М.*, 1977, с. 34–37) и с поднятым фигурным концом (табл. XXX, 20, 28).

Погребальный инвентарь мужчин представлен копьями, топорами, пряжками и кресалами. Железные ножи и глиняные сосуды (табл. XXX, 33, 34) встречаются и в мужских, и в женских захоронениях.

Анализ вещевого материала каменных курганов XI–XIII вв. Верхнего Поманья и Берестейской волости показывает, что эти памятники оставлены в основном не собственно ятвягами, а их славянизированными потомками. Следовательно, население этих земель было в то время уже преимущественно славянским. Два типа курганных насыпей (славянских и ятвяжских) отражают разноэтничное происхождение населения в Среднем Побужье и Верхнем Поманье. Там, где наблюдается концентрация каменных курганов и отсутствуют собственно славянские погребальные насыпи, вероятно, сохранилось ятвяжское население. Очевидно, оно пополнялось за счет беженцев из пруссо-судавских областей. В Белорусском Поманье еще в XVII–XIX вв. существовали островки ятвяжского населения, но уже говорившего на литовском языке.

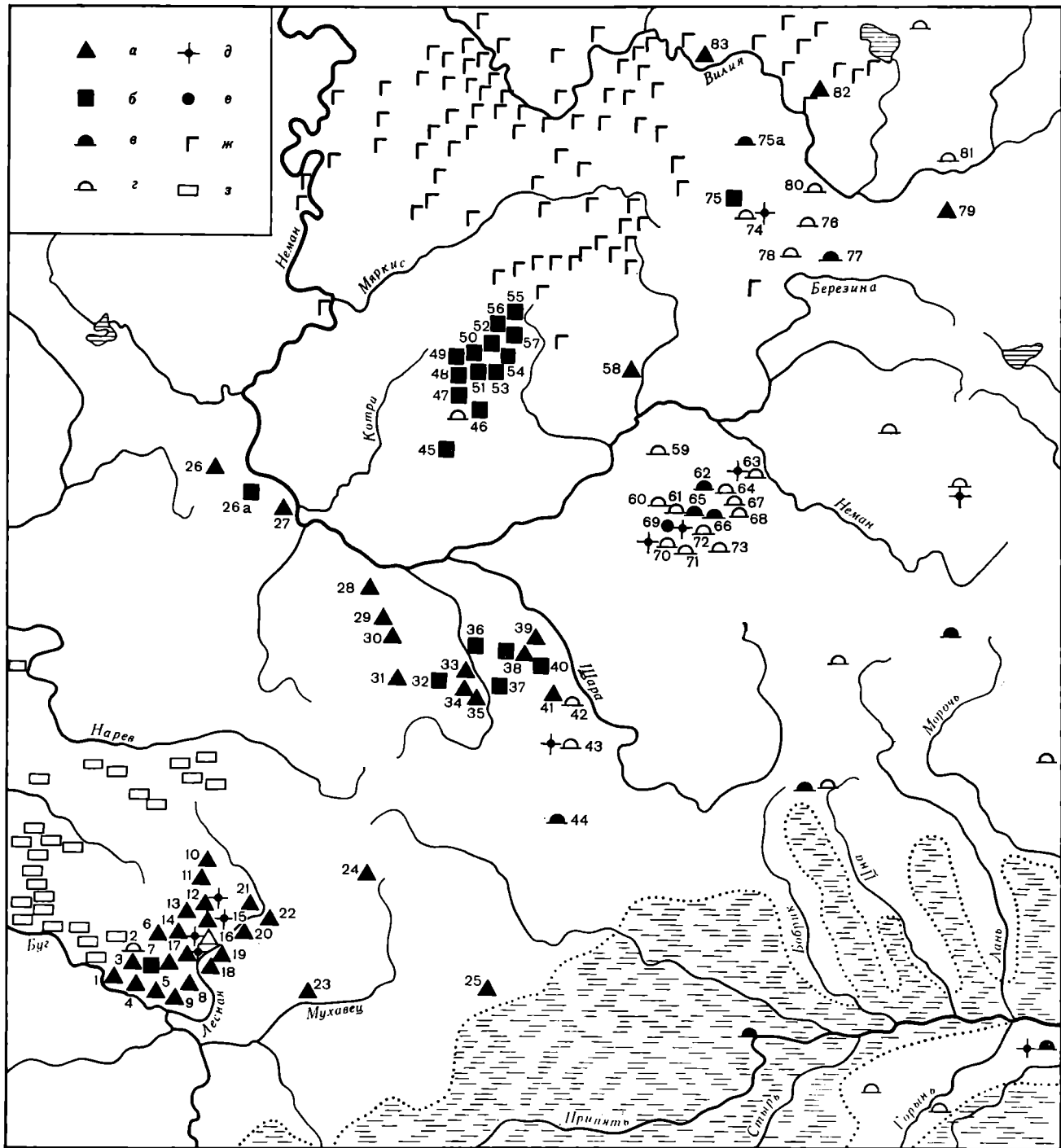

Карта 16. Погребальные памятники X—XIII вв. Верхнего Понеманья и Берестейской волости

а — могильники с каменными курганами; б — каменные могилы; в — курганные могильники, включающие насыпи с трупосожжениями; г — курганные могильники исключительно с трупоположениями; д — могильники с дреговичскими бусами; е — могильники с браслетообразными завязанными височными кольцами; ж — восточнолитовские курганы; з — мазовецкие могильники

1 — Величово; 2 — Лумна; 3 — Яцковщина; 4 — Ставы; 5 — Рудаец; 6 — Кустичи; 7 — Гурки; 8 — Шитники; 9 — Раковица; 10 — Любашки; 11 — Лисовчицы; 12 — Войская; 13 — Кошейники; 14 — Шестаково; 15 — Свищово; 16 — Ратайчицы; 17 — Тростяница; 18 — Млыны; 19 — Баранки; 20 — Радость; 21 — Хотыново; 22 — Угляны; 23 — Здитово; 24 — Чахец; 25 — Деревная; 26 — Ясудово; 26а — Короневичи; 27 — Кол-

паки; 28 — Лазы; 29 — Подрось; 30 — Волковыск; 31 — Митрони; 32 — Клепачи; 33 — Бердовичи; 34 — Городище; 35 — Кошели; 36 — Старое Село; 37 — Бездонное; 38 — Пустоборы; 39 — Климовичи; 40 — Красница; 41 — Кощеево; 42 — Вишево; 43 — Орловичи; 44 — Голынка; 45 — Кульбачи; 46 — Сырни; 47 — Воробы; 48 — Чернишки; 49 — Угольники; 50 — Вензовщина; 51 — Первомайская (Собакины); 52 — Дворчаны; 53 — Опановцы; 54 — Дунич-Могилыцы; 55 — Церемец; 56 — Пузеле; 57 — Салапячишки; 58 — Косовщина; 59 — Марулины; 60 — Ладеники; 61 — Бретьянка; 62 — Сулятичи; 63 — Платово; 64 — Сокольники; 65 — Новогрудок; 66 — Кореличский Тракт; 67 — Мольнич; 68 — Соленичи; 69 — Городиловка; 70 — Селец; 71 — Коростово; 72 — Волковичи; 73 — Ботаревка; 74 — Высокое; 75 — Ольшаны; 75а — Сидоришки; 76 — Ленковщица; 77 — Городилово; 78 — Козаровщина; 79 — Латыголь; 80 — Шведы; 81 — Чижевички; 82 — Выголененты; 83 — Рысторы

В XIII—XIV вв. в Верхнем Понеманье на смену курганам широко распространяются каменные могилы (карта 16). Как и курганы, они расположены группами, насчитывающими по несколько десятков могил. Они представляют собой плоские прямоугольные, слабо возвышающиеся над землей сооружения из камней (табл. XXX, 31). В поздних могилах в головах погребенных обычно ставили большой камень.

Основные исследования каменных могил относятся к 80—90-м годам XIX в. и к первым двум десятилетиям XX в. Тогда В. А. Шукевич и Э. А. Вольтер раскопали более 400 могил в сравнительно небольшом районе неманского правобережья, главным образом в Лидском уезде (*Szukiewicz W.*, 1910b, s. 39—45; 1911, s. 57—62; 1921, s. 52—63). Научная сводка этих древностей была составлена А. А. Спицыным (*Спицын А. А.*, 1899б, с. 303—310; 1925, с. 159), повторный новейший обзор принадлежит Ф. Д. Гуревич (*Гуревич Ф. Д.*, 1962, с. 121—130). В последние годы производились лишь незначительные исследования каменных могил (*Зверуго Я. Г.*, 1978, с. 415).

Захоронения в каменных могилах совершались по обряду труположения. Ориентировка — преимущественно западная. В Салапяцишках мужчин хоронили головой к востоку, женщин — к западу. Восточная ориентировка зафиксирована в Вензовщинском могильнике, южная — в Ольшанах. В каждой могиле, как правило, находится по одному костяку, но известны могилы с двумя и четырьмя погребенными.

Захоронения женщин часто содержат многочисленные украшения. Височные кольца двух типов — перстнеобразные с заходящими концами и трехбусинные. Один раз найдено многобусинное кольцо. Неоднократно обнаружены серьги в виде вопросительного знака со спиралькой и бусиной. Весьма характерным украшением были головные венчики из разнообразных металлических бляшек, окаймленных бусинами. В состав шейных ожерелий входили бусины стеклянные синие и черные с белыми разводами, а также спиральки из бронзовой проволоки. Среди украшений имеются ромбические подвески, бубенчики, крестики и раковины каури. Весьма часто в одном погребении находят два-три браслета и несколько перстней. Преобладают пластинчатые орнаментированные браслеты, но известны также плетеные, витые и спиральный. Перстни обычно имеют витую или плетеную одну половину и пластинчатую — другую.

Захоронения мужчин в каменных могилах также нередко сопровождаются различными вещами. Это боевые и рабочие топоры, втульчатые наконечники копий, крупные ножи, сабли, шпоры, кресала и точильные бруски. Обычны поясные пряжки и бляшки, встречаются перстни и изредка — иные украшения.

Для датировки могил важны находки монет литовских князей и польских королей и пражских грошей. Монеты относятся к XIII—XVI вв. Этим периодом и датируются захоронения в каменных могилах.

Могилы в виде прямоугольников или овалов, обставленные крупными и засыпанные мелкими камнями, составляют характерную особенность области расселения одного из западнославянских племен — мазовшан (*Rauhut L.*, 1971, s. 435—653). В этой связи некоторые исследователи предполагают, что каменные могилы Понеманья отражают мазовецкое расселение. Однако детальное сравнение вещевых матери-

алов из каменных могил Верхнего Понеманья и коллекции предметов из Мазовии и Подляшья выявляет существеннейшие различия. Отсутствие же в каменных могилах Неманского бассейна типичных для западных славян, в том числе для мазовшан, височных колец с S-образным концом отвергает гипотезу о расселении здесь этого племени.

По-видимому, каменные могилы Верхнего Понеманья и погребальные сооружения мазовшан независимо друг от друга и в разное время эволюционировали от каменных курганов ятвяжского происхождения. В Неманском регионе имеется немало погребальных сооружений, занимающих промежуточное положение между каменными курганами и могилами и свидетельствующих о такой эволюции.

Большинство предметов из верхненеманских каменных курганов (ожерелья из бус, спиралек, раковин каури и ромбовидных бляшек, подковообразные пряжки со стилизованными звериноголовыми концами, пряжки прочих типов, ножны, украшенные пластинками и подвесками, плетеные и витые перстни, плетеные и спиральный браслеты и др.) имеет аналогии в литовско-латышских древностях. С балтским культурным регионом связывает эти памятники и такой признак, как частое захоронение с погребенными предметами вооружения. Это дает основание отнести каменные могилы Верхнего Понеманья к балтским памятникам, а отличие их от литовско-латышских земляных курганов и грунтовых могильников позволяет считать их ятвяжскими.

Обычно височные украшения погребенных в каменных могилах типично славянские. В славянских древностях имеют аналогии и украшения (отдельные бляшки головных уборов, пластинчатые браслеты). По-видимому, эти предметы говорят о славянизации населения, оставившего каменные могилы.

В заключение обзора погребальных древностей Верхнего Понеманья и Брестского Побужья песколько слов нужно сказать о названных выше каменных могилах мазовшан. Исследователь этой категории памятников Л. Раухут, исчерпывающе проанализировав их, пришел к выводу, что каменные могилы Мазовии и Подляшья оставлены сельским населением, принадлежавшим к одному из западнославянских (польских) племен (*Rauhut L.*, 1971, s. 435—488). Однако в каменных могилах мазовшан обнаруживается заметное восточнославянское воздействие, говорящее не только о соседских культурных контактах, но и об инфильтрации восточных славян в области Подляшья. Так, в каменных могильниках Бадики Дальние и Кореневка (*Авенариус Н. П.*, 1890, с. 24) найдены зерненные бусы — характерные украшения дреговичей. В могильниках Лужки, Неверово-Сохи и Рогавка встречены полутораоборотные перстнеобразные височные кольца (с напускными зернеными бусами). К древнерусским предметам принадлежат загнутоконечные пластинчатые браслеты, плетеная гривна с концами в виде полых трубочек, разнообразные крестики, пряслица из волынского шифера и др. (*Гуревич Ф. Д.*, 1980, с. 46—52). Польский исследователь А. Новаковский явно ошибался, когда писал, что болотистые пространства в окрестностях современного г. Барановичи препятствовали проникновению дреговичей в западном направлении (*Nowakowski A.*, 1972, s. 115).

# Глава пятая

## Племена юга

В междуречье нижнего Днестра и Днестра, в бассейнах Днестра и Прута, а также в Прикарпатье антская культура пражско-пеньковского облика постепенно трансформируется в культуру VIII—IX вв., которая относится к типу Луки-Райковецкой.

К VIII—IX вв. наблюдается некоторая нивелировка культур славянского населения расположенной западнее среднего Днестра лесной зоны и лесостепных областей междуречья Прута и Днестра. Прежние различия, отчетливо наблюдаемые в керамическом материале, несколько стираются. Объясняется это, по-видимому, передвижениями крупных масс населения. Как показывают археологические памятники Румынии, славянское заселение нижнедунайских земель шло несколькими потоками, в том числе и из различных местностей Восточной Европы (Сотса М., 1972, р. 9—28). При этом происходило некоторое смешение славянского населения, продвигавшегося с Волыни и из Припятского Полесья, с потомками антов.

В результате на некоторых поселениях, принадлежавших пражско-пеньковским племенам, распространяется глиняная посуда, сходная с дулебской керамикой и продолжающая традиции пражско-корчакских сосудов. Однако полного тождества в керамике славянской культуры VIII—IX вв. лесной и лесостепной зон не наблюдается. В отличие от дулебского региона, в лесостепной полосе в это время в керамическом материале видное место принадлежит лепным округлобким горшкам, развившимся из характерной пражско-пеньковской посуды (Мезенцева Г. Г., 1965, с. 71—98; Хавлюк П. И., 1974, с. 193—196; Тимощук Б. О., 1976, с. 21—30; Приходнюк О. М., Казанский М. М., 1978, с. 43—47). Такая керамика составляет значительную часть материалов культуры Луки-Райковецкой и известна не только в прежнем антском ареале, но и на некоторых поселениях дулебов (Гончаров В. К., 1963, с. 283—319, рис. 7; Шовкопляс А. М., 1959, с. 169—172).

Эволюция антской (пражско-пеньковской) культуры в культуру Луки-Райковецкой отчетливо прослеживается во всех регионах. Основным типом поселений в VIII—IX вв. остаются селища (карта 17). Многие из них содержат и отложения предшествующего времени. По топографии, планировке и размерам селища VIII—IX вв. идентичны поселениям антского периода. Полуземляночные постройки той же конструкции и интерьера, что и в VI—VII вв., бытуют на поселениях VIII—IX вв. Остаются без изменений и печи-каменки (Раппопорт П. А., 1975, с. 117—120, 148).

Раскопки поселений типа Луки-Райковецкой в южной части восточнославянской территории проводили многие исследователи. Особенно плодотворно они изучались и продолжают изучаться в Северной Буковине (Б. А. Тимощук и И. П. Русанова), на территории Молдавии (И. А. Рафалович) и в Подне-

провье (Н. М. Кравченко). Значительное количество поселений этого типа выявлено и обследовано в Закарпатской обл. Украины (В. Г. Котигорошко), в Подолии и среднем течении Южного Буга. Научные обобщения по отдельным регионам принадлежат Д. Т. Березовцу, П. И. Хавлюку, И. А. Рафаловичу, Б. А. Тимощуку и О. М. Приходнюку (Березовец Д. Т., 1963; Хавлюк П. И., 1974; Рафалович И. А., 1972; Тимощук Б. О., 1976; Приходнюк О. М., 1980а).

В Северной Буковине исследованы разнотипные укрепленные поселения VIII—IX вв. (Тимощук Б. О., 1976, с. 60—82). Ломачинское поселение было устроено на высоком мысе и защищено дубовыми стенами столбовой конструкции. Городище Горипни Шеривцы также занимало мыс. С напольной стороны его защищали подковообразный ров шириной 5—10 м и деревянная стена. Размеры площадки городища 150×80 м. На городищах IX в. сооружают и земляные валы (Ревне I). Добновское городище IX в. размерами 160×100 м по периметру имело укрепление из бревенчатых срубов. Раскопками в Грозинцах установлено, что древнейшими укреплениями, относящимися к IX в., здесь служили деревянные срубные стены. Земляной вал был насыпан на месте деревянных укреплений лишь на рубеже IX—X вв.

В других регионах рассматриваемой территории первые укрепленные поселения относятся к X в. и связаны с историей древнерусского военного зодчества.

На прежней антской территории Повесть временных лет локализует три племени — хорватов, тиверцев и уличей.

### Хорваты

Хорваты называются в Повести временных лет в перечне восточнославянских племен: «И живяху в мире поляне, и деревляне, и северь, и радимичи, вятичи и хрвате» (ПВЛ, I, с. 14). В 907 г. хорваты участвуют в составе 80-тысячного войска, собранного из подвластных Киеву земель, в походе на Византию (ПВЛ, I, с. 23). Третий и последний раз хорваты называются начальной летописью под 992 г.: «Иде Володимиръ на Хорваты» (ПВЛ, I, с. 84). По-видимому, поход Владимира Святославича в Хорватскую землю вызван был захватом их польским королем Болеславом Храбрым. Этим и ограничиваются известия летописей о хорватах.

Кроме русских хорватов, летопись знает еще южнославянских: «А се ти же словени: хрвате белии и серебь и хорутане» (ПВЛ, I, с. 11).

Источники не содержат сведений о географическом положении восточнославянских хорватов. Так как летопись вслед за хорватами называет дулебов, уличей и тиверцев, то они должны принадлежать к южной группировке племен. Н. П. Барсов отводил хорватам





обширные пространства в Прикарпатской области, по склонам Татранских Карпат. Перечисляя топонимы, которые, по его мнению, связаны с этническим именем этого племени, Н. П. Барсов обрисовывает территорию от истоков Тисы и Прута на юге до Днестра на востоке и до Вислы на севере (*Барсов Н. П.*, 1885, с. 94, 95).

Для локализации летописных хорватов имеет значение известие Константина Багрянородного о белых хорватах, населявших в его время Далмацию (*Грот К. Я.*, 1880). Константин Багрянородный утверждает, что далматинские (крещеные) хорваты происходят от некрещеных хорватов, живущих за венграми — мадьярами, рядом с некрещеными сербами. Эту Хорватию часто грабят франки, мадьяры и печенеги. В соседней с ней стране есть река Висла. Отсюда следует, что область, откуда переселилась на Балканы часть хорватов, находилась где-то по соседству с Венгрией, печенегами и Вислой. Поэтому территорию первоначального расселения хорватов обычно помещают в Галиции и Прикарпатье.

Для определения территории летописных хорватов иногда используются известия летописей о борьбе Владимира Святославича с ляхами в 80—90-х годах X в. Под 981 г. летопись сообщает о походе Владимира на Перемышль и червенские города. Этот поход предшествовал походу на хорватов 992 г., почему предполагается, что областью расселения хорватов был регион червенских городов.

Л. Нидерле высказал предположение, что в Прикарпатье когда-то жило единое хорватское племя. Оно имело полугосударственное образование, центром которого был Краков. Возможно, это славянское политическое объединение упомянуто в арабских источниках под названием Хордаб (Джерваб, Джрават, Хрваб, Храват). После его распада часть хорватов ушла в Далмацию. Остатки хорватов с течением времени смешались с чешскими, польскими и русскими племенами. В X в. одно из хорватских племен еще населяло восточную Галицию. Оно-то и названо летописями (*Нидерле Л.*, 1956, с. 155). А. А. Шахматов

допускал, что хорваты жили в Галиции и в первой половине IX в. создали полугосударство с главным городом Джерваб. Скорее всего, полагал А. А. Шахматов, это было западнославянское племя, поэтому из-за области червенских городов шла вражда между Киевом и ляхами (*Шахматов А. А.*, 1919а, с. 32, 33).

С. М. Середонин локализовал Хорватию там же, в Галиции, считая, что первоначально она была занята ляхским племенем. В последних веках I тысячелетия н. э. в Хорватию вынуждены были переселиться выходцы из восточнославянских земель — уличи и тиверцы, теснимые уграми и печенегами, а также древляне. Разноплеменный состав хорватов, по мнению этого исследователя, и возбуждал территориальные споры между Русью и Польшей (*Середонин С. М.*, 1916, с. 148—152).

Строгий отбор географических названий, образованных от этнонима хорваты, выявляет лишь единичные топонимы — Хорвацки (на р. Бодва, юго-западнее Кошицы), Эрде-Хорвати (близ Шаторалия), Хорвать (в верхнем течении р. Красна), Хоравятинская (близ Острога), Харваты (в окрестностях Радома), а при учете, что в византийских источниках этот этноним принял форму Хробаты, также, может быть, Храбоч (близ Унги) и Хорбача (в верховьях Днестра). Распространение топонимов позволяет предполагать, что славянское племя хорватов было юго-западным соседом дулебов и занимало северные и южные области Восточного Прикарпатья, ныне входящие в территории Украины, Польши, Словакии и Венгрии.

Хорваты — племя праславянского периода. Представляется бесспорным, что этническое имя хорваты — неславянского происхождения. Ф. А. Браун и другие исследователи сближали этот этноним с названием гор Карпаты, что встретило возражение со стороны А. И. Соболевского (*Соболевский А. И.*, 1910а, с. 171, 172). М. Фасмер и Г. Грегуар высказались за иранское происхождение этнонима (*Gregoire H.*, 1946, р. 116; *Фасмер М.*, 1973, с. 262). Очевидно, это было одно из антских племен, и этноним его восходит к периоду славянизации ираноязычного населения в условиях черняховской культуры.

Около 560 г. хорваты подверглись нападению со стороны авар, в результате которого значительные части этого праславянского племени переселились в Далмацию (хорваты до сих пор живут в западной части Балканского полуострова), а также на запад, к верховьям Эльбы. Среди чешских племен, перечисленных в грамоте Пражского епископства 1086 г., названы хорваты, жившие в области Орлицких гор. В грамоте Генриха II от 1108 г. упоминаются хорваты на р. Заале. В сочинении Масуди говорится о хорватах, живших между Моравой и Чахиным (*Niederle L.*, 1906, s. 244, 271). Некоторые ученые думают, что остатки хорватов в Прикарпатье потеряли племенную самостоятельность и разделились на несколько племенных групп. Другие же утверждают, что хорватский племенной союз в Прикарпатье существовал до рубежа VIII и IX вв. и охватывал всю Малую Польшу и верхнеднепровские земли (*Łowmiański H.*, 1964, s. 114—200; *Gaczyński J.*, 1968, s. 51—117). Е. Гачинский полагает, что вождем этого хорватского содружества был Крак. Оно распалось после смерти Крака на несколько племен, среди которых в

**Карта 17. Славянские памятники VIII—IX вв. южного региона**

*a* — селища; *b* — городища; *v* — курганные могильники; *z* — грунтовые могильники; *d* — городища и селища роменской культуры; *c* — погребения кочевников

Цифрами обозначены только сравнительно хорошо исследованные памятники

1 — Ужгород; 2 — Червенево; 3 — Оросиево; 4 — Вербовец; 5 — Вовчанское; 6 — Петрово; 7 — Федорово; 8 — Чепя; 9 — Дяково; 10 — Звиняч; 11 — Крылос; 12 — Лубянка; 13 — Баламутовка; 14 — Мусоровка; 15 — Добрынивцы; 16 — Горышны Шеривцы; 17 — Била; 18 — Коростувата; 19 — Ревне; 20 — Гореча II; 21 — Михальча; 22 — Великий Кочуров; 23 — Валя Кузьмина; 24 — Виликосила; 25 — Волока; 26 — Могила II; 27 — Перебыковцы; 28 — Рашков; 29 — Городивцы; 30 — Пригородок; 31 — Грозинцы; 32 — Хотин; 33 — Перерыта Замка; 34 — Ломачинцы; 35 — Григоровка; 36 — Стынкауцы; 37 — Малаешты; 38 — Сороки; 39 — Одая; 40 — Алчедар; 41 — Лопатна; 42 — Петруха; 43 — Дубоссары; 44 — Бранешты I; 45 — Бранешты XII; 46 — Селиште; 47 — Скок; 48 — Калфа; 49 — Кобуска Веке; 50 — Ханска I; 51 — Ханска II; 52 — Ханска III; 53 — Этулия; 54 — Сандраки; 55 — Париевка; 56 — Кальник; 57 — Самчинцы; 58 — Семенки; 59 — Хриневка; 60 — Грабовец (Коржевка); 61 — Кочуров; 62 — Лодыжж; 63 — Комаровка; 64 — Монастырек; 65 — Канев; 66 — Крещатик; 67 — Смела; 68 — Великая Андрусовка; 69 — Макаров остров; 70 — Луг 2; 71 — Першого Травня

течение IX в. в Малой Польше на первое место выдвигаются племена вислян и лендзян.

Как бы то ни было, несомненно, что восточнославянские хорваты, участвовавшие в походе киевского князя Олега на Византию в 907 г., были остатками обширного праславянского племени. На основе упомянутых выше топонимических данных нужно полагать, что им принадлежали верхнеднепровские области, а возможно, и области, входящие ныне в Закарпатскую Украину.

Археологические памятники VIII—IX вв. на этой территории можно назвать хорватскими. По-видимому, прав Б. А. Тимощук, утверждая, что исследуемые им поселения Северной Буковины оставлены хорватами (*Тимощук Б. О.*, 1976, с. 138, 139). Однако эти поселения не имеют каких-либо специфических особенностей, по которым можно было бы очертить территорию хорватов. Памятники Верхнего Поднестровья, Северной Буковины и Украинского Закарпатья по деталям домостроительства и керамическому материалу никак не выделяются среди поселений других антских территорий.

В области расселения хорватов изредка встречаются курганы. Наиболее ранние относятся к VII—VIII вв. Один могильник находился около с. Червенева в Закарпатской обл. Его раскопки вели в 30-х годах XX в. — И. Янкович, в 60-х годах — С. И. Пеняк (*Пеняк С. И.*, 1968, с. 596—600). Во всех курганах открыты остатки сожжений. Кальцинированные кости лежали в основаниях насыпей в виде кучек или слоев площадью от 0,4×0,3 до 3,2×1,3 м. Отдельные кальцинированные кости и обломки лепной керамики зафиксированы в насыпях курганов. Урны, которые удалось склеить, принадлежат к округлобким горшкам, имеющим наибольшее расширение в средней части их высоты. Найдены и раннегончарные сосуды.

Еще один курганный могильник исследуется близ с. Черновка Новоселицкого р-на Черновицкой обл. (*Русанова И. П.*, 1980, с. 331). В нем насчитывается более 100 круглых или овальных в плане насыпей высотой до 0,5 м. Остатки кремации, совершенной на стороне, помещены под насыпями на древнем горизонте. Кальцинированные кости, зола и уголь ссыпаны в небольшие неглубокие ямки. В каждом кургане находилось по две-три погребальные ямки. Погребения окружены кольцевыми ровиками с отвесными стенками (ширина и глубина их 0,3—0,4 м). В могильных ямках и в ровиках встречены обломки лепной и гончарной посуды X в.

Курганный обряд захоронения в области расселения хорватов, очевидно, не получил распространения. Курганы с труположениями, встречаемые в Поднестровье, скорее всего появились здесь вследствие инфильтрации волынян. По всем признакам и погребальному инвентарю они тождественны волынянским курганам.

Как и в других местностях бывшего антского региона, в ареале хорватов погребения, видимо, совершались в грунтовых могильниках, обнаружить которые всегда очень трудно. Известны только единичные грунтовые могильники с захоронениями по обряду кремации. Так, в Ужгороде в урочище Галаговое во время земляных работ было открыто два погребения с остатками сожжения.

Более многочисленны бескурганные могильники с

труположениями. Они найдены преимущественно в Поднестровье (карта 18) и подразделяются на два типа: грунтовые без каких-либо наземных признаков; такие же захоронения, покрытые каменными плитами (в археологической литературе они получили название подплитовых). Как правило, могильники содержат погребения какого-либо одного из этих типов, и только в пяти могильниках встречены захоронения обоих типов. Конечно, не исключено, что захоронений в подплитовых могилах было значительно больше, чем известно в настоящее время. При пахоте каменные плиты обычно убирали с полей, и подплитовые захоронения превращались в могилы первого типа.

Большинство бескурганных могильников открыто случайно и не подвергалось планомерным научным раскопкам. Поэтому говорить о размерах могильников, о количестве захоронений в каждом из них не приходится. Судя по тому что в отдельных пунктах исследовано по нескольку десятков погребений (Копачинцы, Городок, Зеленый Гай и др.), могильники были довольно крупными.

Первые научные раскопки грунтовых могильников исследуемой территории относятся к 70—80-м годам прошлого столетия. Наиболее крупные исследования принадлежат А. Киркору. В течение семи полевых сезонов (1877—1883 гг.) этот исследователь вскрыл по нескольку погребений в могильниках близ Верхняковцев, Волковцев, Глыбочка Великого, Городка, Застенки, Кочубинцев, Лосяча и др. (*ZWAK*, 1877, s. 14, 31, 196; 1878, s. 9, 10, 14, 61—68; 1879, s. 15—18, 21, 32, 38, 44, 45, 70—73; 1881, s. 67—69; 1882, s. 21, 26; 1883, s. 62; 1884, s. 20—27, 51; 1890, s. 40—49; 1891, s. 19—27, 39—42, 89, 90). Позднее результаты этих раскопок были обобщены Б. Янушем (*Janusz B.*, 1918). К тем же десятилетиям относятся раскопки И. Коперницкого и В. Пшибиславского (несколько могильников в окрестностях Зеленого Гаю и Звиняча). В 90-е годы XIX в. раскопками могильников занимались Г. Оссовский, В. Деметрикевич и И. Шомбаты. В начале XX в. в Зеленом Гаю и Палашевке раскопки подплитовых могил проводил К. Гадачек (*Hadaczek K.*, 1909).

В 20—30-х годах XX в. большое внимание полевым изысканиям бескурганных могильников Верхнего Поднестровья уделяли польские и украинские археологи. Раскопками этих памятников занимались В. Антонец (Городница, Торске), Я. Пастернак (Лапшин, Новоселки, Костюковка, Осталовицы, Делева и др.), Ю. Костшевский (Хомяковка), Т. Сулимирский (Великая Плавуча, Бодаки), Е. Цехакувна (Грицивцы) и другие (*Antoniewicz W.*, 1925a, s. 184, 185; 1925b, s. 91, 98; *Sulimirski T.*, 1935, s. 24, 25; 1937, s. 226, 227; *Janusz B.*, 1929, s. 267; Записки, 1933, с. 128; 1935, с. 262, 264).

Последующие раскопки (Копачинцы) вел А. А. Ратич (*Ратич А. А.*, 1955, с. 25, 26). Ему же принадлежит сводка памятников западных областей Украины, в которой приведена очень краткая информация о многих бескурганных могильниках исследуемой территории (*Ратич О.*, 1957). Е. И. Тимофеев, анализируя погребальные древности Правобережной Украины, высказал догадку о принадлежности рассматриваемых могильников хорватам (*Тимофеев Е. И.*, 1961a, с. 69).

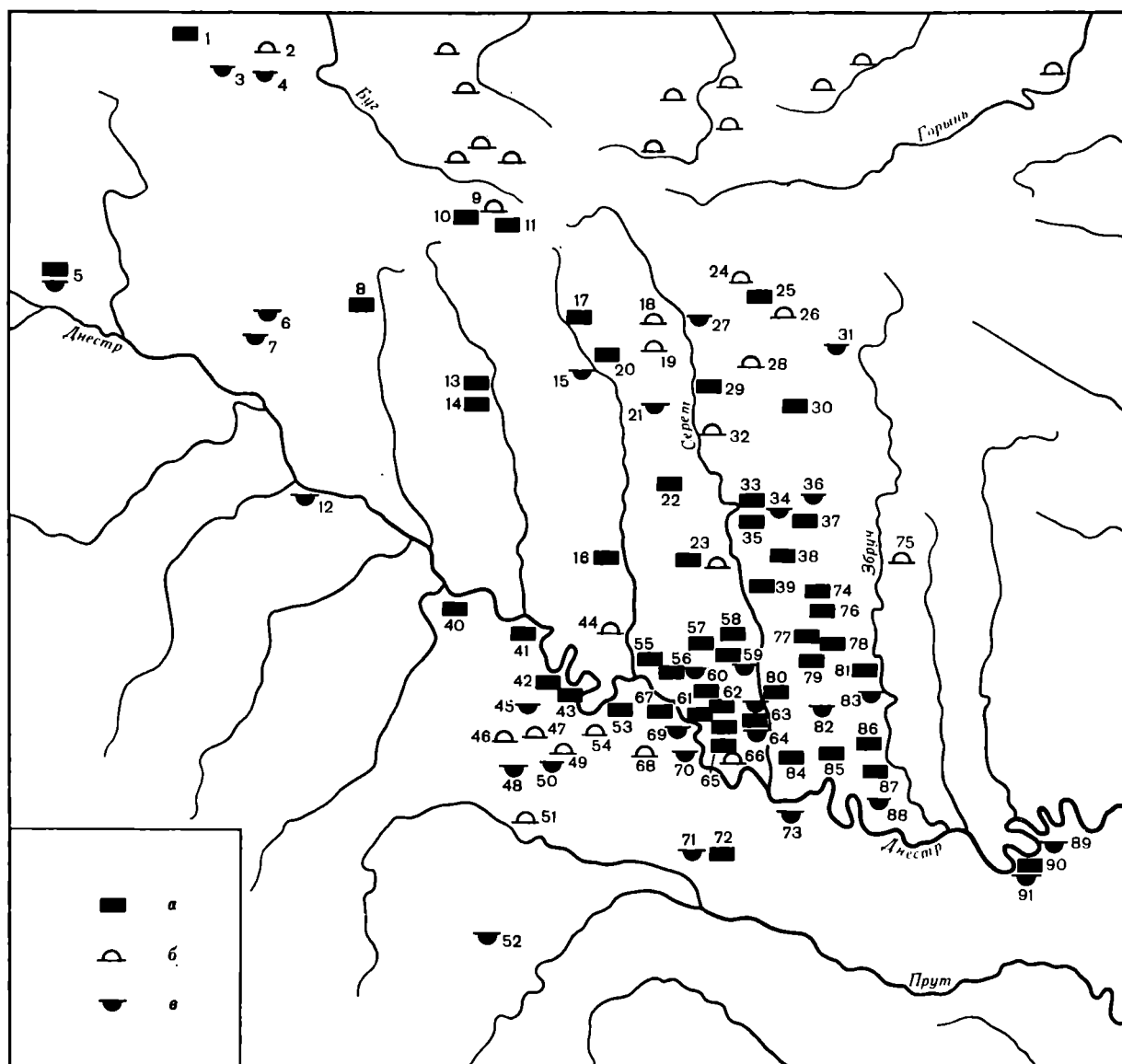

Карта 18. Памятники хорватов

а — могильники с подплитовыми захоронениями; б — курганные могильники; в — древнерусские грунтовые могильники  
 1 — Глинск; 2 — Каменнополь; 3 — Запытов; 4 — Ременов; 5 — Смильница; 6 — Звенигород Львовский; 7 — Городище; 8 — Остаповицы; 9 — Новоселки; 10 — Лука; 11 — Подляццы; 12 — Крылос; 13 — Лапшин; 14 — Урмань; 15 — Августовка; 16 — Звенигород; 17 — Великая Плавуча; 18 — Осиповцы; 19 — Великий Глубочек; 20 — Почапинцы; 21 — Ладичин; 22 — Могильница; 23 — Палашевка; 24 — Збараж; 25 — Грицивцы; 26 — Чолганщина; 27 — Застенка I; 28 — Застенка II; 29 — Скоморохи; 30 — Остаповое; 31 — Рожиск; 32 — Семенов; 33 — Увисла I; 34 — Увисла II; 35 — Увисла III; 36 — Кочюбинцы; 37 — Хомяковка; 38 — Иванков; 39 — Верхняковцы; 40 — Братышев; 41 — Нижнев; 42 — Делево; 43 — Петров; 44 — Жниброды; 45 — Хотимир I; 46 — Хотимир II; 47 — Хотимир III; 48 — Джурков; 49 — Чертовец; 50 — Передивание; 51 — Подгайчики; 52 — Куты; 53 — Корниев; 54 — Живачев; 55 — Бедриковцы; 56 — Торске; 57 — Максимовка; 58 — Лисовцы; 59 — Городок; 60 — Печорна; 61 — Добровляне I; 62 — Добровляне II; 63 — Мышков; 64 — Колодривка; 65 — Жежава; 66 — Иване-Злоте; 67 — Копачинцы; 68 — Семаковцы; 69 — Угриновка; 70 — Городница; 71 — Ивановцы; 72 — Чуньков; 73 — Васильев; 74 — Лосяч; 75 — Гусятин; 76 — Лановцы; 77 — Глубочек; 78 — Боршев; 79 — Волковцы; 80 — Бильче Злоте; 81 — Турильче; 82 — Короливка; 83 — Михалков; 84 — Новоселки; 85 — Горошево; 86 — Нивра; 87 — Ольховец; 88 — Кудринце; 89 — Ленковцы; 90 — Оселивка; 91 — Веселовка

Какие-либо заметные различия между подплитовыми захоронениями и погребениями, не обозначенными каменными плитами, ни в погребальном обряде,

ни в вещевых материалах не наблюдаются. Все они содержат исключительно труположения с западной ориентировкой. Глубина могильных ям колеблется от 0,3 до 1,1 м. Как правило, покойников хоронили без гробов. Остатки деревянных гробов зафиксированы только в единичных захоронениях четырех могильников — Грицивцы, Зеленый Гай, Михалков, Палашевка. Обычно в могильной яме помещался один покойник. Парные захоронения (мужчины и женщины) чрезвычайно редки. В виде исключения встречаются и семейные захоронения — скелеты взрослых и детей под одной-двумя плитами. В заполнении могильной ямы иногда обнаруживают обломки гончарной глиняной посуды. Обычай бить глиняные горшки при захоронениях отмечен и в других областях древней Руси.

Большинство подплитовых захоронений имеет лишь крупную плиту, положенную горизонтально после засыпки могильной ямы. В настоящее время эти плиты находятся или на поверхности, или под пахотным слоем. Их размеры разнообразны — от 1,5×0,4 до 2,2×1 м.

В могильниках, исследованных в Остаповом и Делеве, открыты захоронения, в которых крупные плиты были обложены камнями. В одной из могил у с. Городок под плитой на глубине 0,4 м обнаружена кучка валунов.

Многие бескурганые погребения Верхнего Поднестровья не содержат вещей. Вместе с тем встречено много захоронений (главным образом женщин), в которых находились металлические и стеклянные украшения (табл. XXXI). В трех погребениях зафиксированы остатки головной ленточной повязки (венка). Ткань не сохранилась. В Добровлянах найдены три бронзовые бляшки от повязки, в Джуркове — тонкая металлическая орнаментированная пластина, к которой подвешены бубенчики и трапециевидная привеска, в Михалкове — 10 бляшек с тисненым орнаментом и отверстиями для прикрепления к материи.

Среди височных украшений преобладают перстнеобразные кольца с заходящими концами (табл. XXXI, 1—8, 12, 18—29, 32, 36—38, 41, 43, 45—48) и перстнеобразные кольца с концом или обеими концами, завернутыми в обратном направлении (табл. XXXI, 10, 16, 30, 31, 33—35, 44). Часто эти кольца изготовлены из четырехгранной проволоки. Височные кольца этого типа встречены по всей территории распространения грунтовых могильников. В могильниках около Торске и Мышкова найдены еще перстнеобразные кольца с завитком-колечком на одном из концов (табл. XXXI, 14, 15, 17), а в Делеве и Глыбочке Великом — S-конечные кольца (табл. XXXI, 40, 42). Трехбусинные кольца (табл. XXXI, 11, 39) встречены в могильниках при Волковцах, Городнице, Городище, Джуркове, Иване-Злоте, Мышкове, Смильнице.

Из других украшений обычны перстни проволочные или витые. В одном из погребений Жежавского могильника найден пластинчатый перстень с щитком-восьмигранником. Остальные украшения представлены единичными экземплярами. Бронзовые бусы встречены только в Семеновском могильнике. Толстопроволочный браслет происходит из погребения в Торске. В этом же могильнике и в Хотимеже найдены лунницы (табл. XXXI, 9). Оригинальная привеска (табл. XXXI, 13) обнаружена в Мышкове. Изредка в погребениях встречаются стеклянные браслеты (Городница, Бедриковцы, Короливка, Рожиск). В двух погребениях (Запитов, Ленковцы) найдены железные пряжки. В одном из подплитовых погребений в Звиняче (*Przybyslawski W.*, 1909, с. 60—64) оказался колт с эмалью (изображена птица с поднятым хвостом). Изредка в погребениях обнаруживают куски золототканой материи и мелкие бронзовые пуговицы. Интересные поясные бляшки (табл. XXXI, 49—55) происходят из Калиновщины.

Из других предметов можно отметить железный топор (Короливка), шиферное пряслице (Иване-Злоте), бронзовую иглу и обломок костяного шила.

Женский костюм погребенных в описываемых грунтовых могильниках характеризуется очень небольшим количеством украшений. Только перстнеобразные височные кольца и проволочные перстни встречаются повсеместно и относительно часто. Остальные предметы единичны и поэтому не могут характеризовать облик костюма рассматриваемой группы славян.

Среди перечисленных вещей нет определенно датирующих находок. Все они принадлежат к древнерусским типам, широко распространенным в домонгольское время. В. Антоневич — исследователь Торского могильника — одного из наиболее богатых

вещевым материалом, датировал его захоронения X—XII вв. Как будто все материалы не противоречат датировке верхнеднестровских грунтовых могильников X—XIII вв. К этому времени относятся как подплитовые могилы, так и захоронения без наземных признаков.

Как уже отмечалось, Е. И. Тимофеев определил рассматриваемые могильники как хорватские. Действительно, все они находятся на территории, которую можно считать хорватской. Однако эта территория больше, чем ареал подплитовых могил, и их распространение лишь в части хорватского региона нуждается в объяснении.

Может быть, большое количество грунтовых могильников в Поднестровье и распространение здесь подплитовых погребений связаны с отливом славянского населения из районов нижнего Днестра, т. е. с переселением тиверцев под натиском кочевников в более северные области.

Южные поднестровские группы славян были сдвинуты с их мест кочевниками уже в X в. Большинство же захоронений в верхнеднестровских бескурганых могильниках относится уже к XI—XII вв., когда, как показывают археологические исследования, поселения городского типа в Среднем Поднестровье были или разрушены кочевниками, или покинуты из-за непрерывных нападений степняков. Славянское население вынуждено было отступить к северу и сохранилось лишь в глухих лесных районах. Может быть, переселение славян-тиверцев на север отражают такие топонимы, как летописный Черн на среднем Днестре и Черновцы в Северной Буковине. Город Черн — Алчедарское городище — был покинут славянами в начале XII в. (*Федоров Г. Б.*, 1961, с. 80—85). Поселение на месте современного г. Черновцы, судя по разведывательным материалам, основано в XII—XIII вв.

Пока невозможно сказать, когда в Северном Поднестровье распространился обычай класть на могилы каменные плиты. Не исключено, что этот обычай восходит к более древнему времени. Однако могильники тиверцев раннего времени почти неизвестны археологам, а кроме того, могильные каменные плиты могли быть убраны в позднейшие столетия.

Области Верхнего Поднестровья, где предположительно расселились тиверцы, бежавшие под натиском кочевников, принадлежали хорватам. В таком случае нужно полагать, что область распространения подплитовых могил была хорватско-тиверской. Этим объясняется ее своеобразие по сравнению с остальным регионом восточнославянских хорватов.

Оформление Галицкой земли в особую древнерусскую область в какой-то степени, по-видимому, было обусловлено спецификой племенного состава населения Верхнего Поднестровья. Выделение ее произошло в последней четверти XI в. По решению Любечского «съезда» древнерусских князей в 1097 г. один из Ростиславичей — Василько — был утвержден в Тербовле (ПСРЛ, I, с. 256, 257). По-видимому, в Тербовле, находящемся в самом центре Северного Поднестровья, там, где хорватско-тиверские грунтовые могильники расположены наиболее густо, существовала местная правящая среда, заинтересованная в том, чтобы иметь своего князя и тем самым сохранить территориальную целостность и некоторую само-

стоятельность. Территория Галицкой земли этого времени в основном совпадает с ареалом подплитовых и грунтовых могил, рассмотренных выше. Перемышль с округой в состав этой земли, по всей вероятности, вошел позже: «съезд» 1097 г. утвердил в Перемышле самостоятельного князя Володаря.

Теребовльский князь поддерживал связи с более южными областями тиверского Поднестровья. Так, Василько Ростиславич предполагал переселить обитателей нижнего Дуная в Галицкую землю (ПСРЛ, I, с. 266). О связях с Югом свидетельствует тот факт, что в походе Василько на ляхов в 1092 г. участвовали также половцы (ПСРЛ, I, с. 215). Годом раньше, по-видимому, князь Василько послал на помощь Византии пятитысячное войско. В начале 40-х годов XII в. Галицкая земля и Перемышльская волость объединились под властью галицкого князя. Объединенная территория сохранила название Галицкой земли.

## Тиверцы

Тиверцы и уличи занимали самую южную часть восточнославянской территории. Места их поселений целиком расположены в области расселения антов.

Летописные известия о тиверцах немногочисленны. В Повести временных лет им отводится Поднестровье: «...а уличи и тиверци седаху бо по Днестру, приседаху къ Дунаеви. Бе множество ихъ; седаху бо по Днестру оли до моря, и суть грады их и до сего дне» (ПВЛ, I, с. 14).

В Ипатьевской летописи вместо Днестра, видимо, ошибочно указан Днепр, но добавлен Южный Буг: «...а Оуличи и Тиверци седаху по Бугу и по Днепру и приседаху къ Дунаеви» (ПСРЛ, II, с. 10). Под 885 г. летописи сообщают, что киевский князь Олег воевал с тиверцами и уличами (ПСРЛ, I, с. 24). Комментируя это сообщение, исследователи обычно считают, что Олегу не удалось подчинить тиверцев. В 907 г. в походе Олега на Византию наряду с другими восточнославянскими племенами участвовали и «Тиверци, яже соу толковины» (ПСРЛ, I, с. 29).

Последний раз тиверцы упомянуты в летописях под 944 г. как участники похода Игоря на Византию (ПСРЛ, I, с. 45). Слово «толковины» обычно связывают с глаголом «толковать», и отсюда тиверцы — переводчики (Шахматов А. А., 1919а, с. 32; Истрин В. М., 1922, с. 246; Готье Ю. В., 1930, с. 224; ПВЛ, II, с. 263). Еще раз это слово встречается только в Слове о полку Игореве, где выражение «поганые тльковины» вложено в уста князя Святослава Всеволодовича. Здесь «толковины» — иноплеменники, т. е., очевидно, половцы, усвоившие славянский язык. На этом основании построено предположение А. И. Соболевского, что тиверцы — одно из тюркских (печенежских) племен, подвластных Руси. Само название племени исследователь объясняет из тюркского *tiv-äg* — «переводчик» (Соболевский А. И., 1910б, с. 183, 184). Недавно этот вопрос заново был рассмотрен А. С. Стрижаком (Стрижак О. С., 1969, с. 47—56), который убедительно показал, что летописные «толковины» имеют в основе древнерусское «тълкъ» — «переводчик». Автор замечает, что в местах активных языковых контактов, а к таковым, конечно, принадлежали в IX—X вв. области Северо-Западного

Причерноморья, более или менее значительные группы населения владели двумя языками, за что и именовались «толковинами». Тиверцы в войске Олега в период движения на Царьград были племенем, знавшим греческий язык, и могли служить переводчиками.

Этноним тиверцы скорее всего произведен от античного названия Днестра — Тирас (Marquart J., 1903, S. 189, 190; Шахматов А. А., 1919а, с. 31; Фасмер М., 1973, с. 55). Если это так, то тиверцы буквально значит «днестровцы» — обитатели Поднестровья.

Гидроним Тирас—Тира образован из иранского *tîras* — «быстрый» (Vasmer M., 1923, S. 61—63) и упоминается еще Геродотом. Позднее он встречается в сочинениях Страбона, Плиния и Птолемея. Есть упоминание реки Тиры (у Евксинского Понта) в кратком географическом словаре Стефана Византийского, относящемся к V—VI вв. У Иордана (середина VI в.) Днестр уже трижды именуется Данастром. Один раз рядом с Данастром назван гидроним Тира. То же у Аммиана Марцелина — дважды Днестр назван Данастиус и один раз Тирас. Очевидно, к началу второй половины I тысячелетия н. э. древнее название Днестра — Тирас — выходило из употребления. Гидроним Днестр также иранского происхождения, но преобразован на дако-фракийской языковой почве (Трубачев О. Н., 1968, с. 216—218). Нужно полагать, что племенное название тиверцев восходит ко времени до VI в.

Тиверцами, вероятно, стала называться та часть славян-антов, которая обитала в бассейне Днестра еще в эпоху черняховской культуры. Этот этноним мог появиться только в период славяно-сарматского контакта. Скорее всего тиверцы занимали, кроме собственно Поднестровья, также междуречье Днестра и среднего течения Южного Буга. Помимо упомянутого выше сообщения Ипатьевской летописи, об этом свидетельствует топоним Тивров — древнерусское поселение (XIV в.) на Южном Буге, южнее современной Винницы. Из летописного сообщения следует, что тиверцам принадлежало и нижнее течение Днестра вплоть до Черного моря. Однако в 30-х годах X в. сюда же переселились уличи.

Можно полагать, что в VI—VII вв. предки летописных тиверцев были одним из племен антов. Анты Поднестровья ничем не выделялись среди прочих групп этой ветви славянства. Попытки определить специфические черты древностей тиверцев второй половины I тысячелетия н. э. не дали положительных результатов. Поэтому поднестровские древности относятся исследователями к тиверцам по территориальным, а не по этнографическим признакам (Федоров Г. Б., 1952, с. 250—259).

Для племенной дифференциации славянства могильники более важны, чем поселения. Однако грунтовые могильники третьей четверти I тысячелетия н. э. в Поднестровье и на Южном Буге изучены весьма слабо. В последней четверти I тысячелетия н. э. тиверцы продолжали хоронить умерших в грунтовых могильниках. Лишь кое-где в этот период появились курганные захоронения.

Один из тиверских курганных могильников открыт близ с. Алчедар в Резинском р-не Молдавской ССР. В группе насчитываются 34 невысокие насыпи,

округлые в плане. Г. Б. Федоров в 1961—1963 гг. раскопал 11 курганов (Федоров Г. Б., 1964а, с. 69, 70; 1964б, с. 87, 88; 1968, с. 90—93). Все они содержали по нескольку захоронений по обряду трупосожжения. Количество погребений в одном кургане колеблется от 10 до 46—49. Погребения совершены неодновременно. По-видимому, каждый курган служил усыпальницей для членов патриархальной семьи в течение ряда поколений. Кремация умерших совершалась на стороне. Собранные с погребального костра мелкие пережженные кости вместе с золой и угольками помещались на специально устроенной глиняной площадке в основании кургана или вне ее пределов, в неглубоких погребальных ямках, реже — в глиняных сосудах-урнах. Урны изготовлены уже с помощью гончарного круга и принадлежат к древнерусской керамике X столетия. Подавляющее большинство погребений лишено вещей. Инвентарь других захоронений весьма беден. Височные украшения не встречены. К шейным украшениям относятся бронзовая витая гривна и бусины. Среди бусин есть зонные двойные, тройные и пятерные из стеклянной пасты, большинство — синего цвета, но найдены также позолоченные и посеребренные, одна — желтая лимоновидная и одна — сердоликовая 14-гранная. Бронзовые предметы единичны — две поясные пряжки, два проволочных колечка, поясная прорезная привеска. Кроме того, найдены железная трубочка и несколько железных ножей. Все эти предметы принадлежат к общеславянским типам. Исследователь алчедарских курганов датирует их концом IX — первой половиной X в.

Видимо, подобные курганы были еще ниже по Днестру, в Дубоссарах, где в середине XIX в. при раскопках нашли глиняную урну с пеплом (Обозрение, 1899, с. 280). Однако в Поднестровье курганы, вероятно, не получили распространения. Курганов с трупоположениями здесь нет вовсе: и в конце I и в первых веках II тысячелетия господствовал обряд трупоположения в грунтовых могильниках.

Один из интереснейших грунтовых могильников тиверцев — Бранештский — расположен в Оргеевском р-не Молдавской ССР (Федоров Г. Б., 1964а, с. 68, 69; 1968, с. 93). К наиболее ранним принадлежат три захоронения по обряду трупосожжения. Остатки кремации были помещены в глиняных урнах, причем две из них — лепные, а одна — гончарная с волнистым и линейным орнаментом. В 1962—1963 гг. здесь исследованы 94 могилы с трупоположениями. Во всех умершие были положены в вытянутой позе на спине, головой на запад. Вещевой инвентарь довольно разнообразен. Височные украшения представлены главным образом общеславянскими перстнеобразными кольцами с сомкнутыми концами. Кроме того, найдены трехбусинное височное кольцо и перстнеобразное колечко с одной металлической бусиной. В единичных погребениях встречены серебряные серьги в виде проволочного колечка с «виноградной гроздью» из зерни и скани, которые в Поднестровье известны по раскопкам на древнерусских городищах. В составе шейных украшений находились разноцветные пастовые и 14-гранные сердоликовые бусины, тонкопроволочная перекрученная гривна с петельками на концах. Найдены также проволочные браслеты и перстни, бубенчики с крестооб-

разной прорезью, лупинца, шиферные и глиняные пряслица, калачевидное кресало, железные ножи, шилья, иглы, наконечники стрел. Исследователь могильника датирует его концом IX — первой половиной XI в.

С конца IX — начала X в. в степные области тиверцев проникают кочевые племена. В 915 г. в северопрichernоморских степях появились печенеги, которые через несколько лет достигли низовьев Дуная. Расселившись на южной окраине славянских земель, кочевники заставили славян отступить на север. Славянские поселения, расположенные в низовьях Днестра (Олонешты, Раскайцы, Тудорово и др.), под ударами печенегов прекратили свое существование. Вскоре борьбу с кочевниками начинает вести Первое Болгарское царство. В результате южная часть Прутско-Днестровского междуречья была включена в территорию Первого Болгарского царства, и здесь получила распространение культура того же облика, что и в других областях этого государственного образования.

По-видимому, в этот период произошел значительный отлив тиверцев из южных районов Поднестровья в более северные области. Еще в дореволюционное время многие русские историки полагали, что тиверцы не могли быть полностью разгромлены тюркскими кочевниками, а отступили на север, в Карпаты. Эту гипотезу активно поддержал Л. Нидерле (Нидерле Л., 1956, с. 158, 159). Он попытался показать, что заселение славянами территории современной Закарпатской обл. происходило не в глубокой древности, как думали некоторые исследователи прошлого столетия, и не в XII—XIII вв., как считали некоторые венгерские историки, а в X—XI вв., в период натиска на славян печенегов и половцев. Л. Нидерле считал, что тиверцы наряду с другими южнорусскими племенами под давлением кочевников вынуждены были отступить к Карпатским горам и в Закарпатье. Население средневековых Закарпатской и Семиградской Руси и составляли эти славянские переселенцы.

Сейчас, когда в Прутско-Днестровском междуречье собраны значительные археологические материалы, картина борьбы тиверцев с кочевниками и гибели поднестровских поселений рисуется довольно ярко. Многие из исследованных славянских поселений в Молдавии прекратили свое существование в XI — начале XII в., и это свидетельствует об отливе отсюда славянского населения. До того времени натиск кочевников еще сдерживался Первым Болгарским царством. Его разгром и наступление кочевников привели к упадку славянской культуры в Прутско-Днестровском междуречье. Славянское население вынуждено было отступить на север, по-видимому, под защиту Галицкого княжества. В междуречье Прута и Днестра остались лишь немногочисленные островки славянского населения, которое со временем было романизировано.

## Уличи

Летописные известия об уличах немногочисленны и дают основание для весьма ограниченных выводов. В научной литературе в связи с этим возник ожив-

ленный обмен мнениями относительно ареала, истории и судьбы этого племени, часто называемого загадочным. Еще В. Н. Татищев сопоставил имя уличей с названием Орели (Ерели) — левого притока Днестра. Русские исторические памятники XII в. прямо называли реку Ерель Угол. Так, под 1183 г. в Ипатьевской летописи читаем: «... и стояша на месте нарецаемемъ Ерель, его же Русь зовет Уголь» (ПСРЛ, II, с. 628). Название Угол относится к местности, вероятно, находящейся там же (Аристов Н. Я., 1877, с. 225).

А. И. Соболевский полагал, что летописная местность Ерель находилась ниже по Днепру, — там, где Днепр делает изгиб (древнерусское «улучье»). Отсюда его предположение об основной форме названия уличей: уличи — улучичи, от улучья — изгиба (Соболевский А. И., 1910б, с. 186).

Новейшие лингвистические изыскания показывают справедливость объяснения этнонима уличи из славянского «угол» (Kiparski V., 1958, S. 263; Трубачев О. Н., 1961, с. 186—190).

Наибольшее распространение получила гипотеза о расселении уличей в Нижнем Поднестровье. Согласно летописи уличи имели свой город — Пересечен. Уже Н. И. Надеждин указал на деревню Пересечину (в 26 км от г. Оргеев Молдавской ССР) и отождествил этот пункт с летописным городом (Надеждин Н. И., 1844, с. 235—253). Он предположил, что основным районом расселения уличей было побережье Черного моря между устьями Днестра и Дуная. Эта местность по своей географической конфигурации напоминает угол и поныне зовется Буджак, что по-турецки и по-татарски означает угол.

В дальнейшем исследователи, как правило, локализовали уличей в Поднестровье. Местоположение уличского Пересечена в Прутско-Днестровском междуречье было признано почти всеми историками, в том числе основателем русской исторической географии Н. П. Барсовым.

Локализации уличей в бассейне Днестра во многом способствовали летописные известия. Повесть временных лет сообщает: «...а уличи и тиверцы седяху бо по Днестру, приседяху къ Дунаеву. Бе множество ихъ; седяху бо по Днестру оли до моря, и суть гради их до сего дне, да то ся зваху от Грекъ Великая скуфь» (ПВЛ, I, с. 14). В связи с этим на исторических картах тиверцев обычно размещали на левом берегу Днестра, а уличей — западнее Днестра, там, где находился предполагаемый Пересечен.

Особняком стоит мнение С. М. Середонина. Он считал, что уличи и тиверцы были одним племенем, поскольку «летопись упоминает их рядом, в одном положении, или же в тех случаях, когда упомянуто одно только имя, можно допустить, что оно включает и второе» (Середонин С. М., 1916, с. 126). С. М. Середонин полагал, что этноним уличи был общим наименованием одного из восточнославянских племен, а тиверцами называлась часть уличей, расселившаяся по Днестру — Тирасу. Собственно уличи по С. М. Середонину занимали пространство между Днестром и Днепром. Подобной локализации уличей и тиверцев придерживался Л. Нидерле.

Однако сочетание названий уличей и тиверцев, обычное для летописных известий, нельзя считать первоначальным. В дошедших до нас отрывках ран-

них летописных сводов уличи связаны с Днепром и оказываются соседями днепровских племен — древлян и полян. Исходя из этого, А. А. Шахматов полагал, что уличи не были исконными жителями Поднестровья, а переселились откуда-то с нижнего Днестра (Шахматов А. А., 1919а, с. 126).

В 50-х годах XX в. все сведения письменных источников об уличах были проанализированы Б. А. Рыбаковым (Рыбаков Б. А., 1950, с. 3—17). Б. А. Рыбаков отметил, что наиболее ранние сведения об уличах относятся к эпохе Аскольда и Диры. В реконструируемом А. А. Шахматовым Древнейшем Киевском своде имеется известие о борьбе с уличами первых киевских князей: «...и беста къянжаца Кыеве и владеюща полями; и беша ратьни съ древляны и с уличи» (Шахматов А. А., 1919б, с. 367). Очевидно, в эпоху Аскольда и Диры уличи жили, как и древляне, где-то по соседству с полянами. Борьба Киева с уличами продолжалась до середины X в. В перечне племен, участвовавших в походе 907 г. на Византию, уличи не упомянуты. Видимо, в то время это племя еще не было подвластно Киеву. Уличи воевали с Олегом: «И бе обладая Олегъ поляны, и древляны, и северяны, и радимичи, а съ уличи и теверци имяше рать» (ПВЛ, I, с. 20, 21).

Княжение Игоря в описании начинается с борьбы с уличами: «Игорь же седяше къянжа Кыеве, миръ имея къ всемъ странамъ, а съ уличи и съ древляны имяше рать. И бе у него воевода именемъ Свенльдъ, и примучи уличе, и възложи на ня дань, и въдасть Свенльду. И не въдадешеться единъ градъ, именемъ Пересечень; и седе около его три лета и едъва възя» (Шахматов А. А., 1919б, с. 373). Это событие датируется 940 г.: «В лето 6448. Въ се лето яшася уличи по дань Игорю, и Пересечень възять бысть» (Новгородская летопись, с. 110). После середины X в. уличи в летописях не упоминаются.

Имеются серьезные основания полагать, что основной территорией уличей до середины X в. было Поднестровье южнее полянской земли. В том же древнейшем своде, отрывки которого сохранились в Новгородской летописи, сказано: «И беша седяще уличи по Днестру вънизъ, и по семь преидоша между Бъгъ и Дънестръ, и седоша тамо» (Шахматов А. А., 1919б, с. 373). В результате анализа летописных известий Б. А. Рыбаков показал, что уличский город Пересечен первой половины X в. должен был находиться не в Поднестровье, а в бассейне Днестра вниз от Киева. Разведки археологов в окрестностях современной молдавской Пересечины не обнаружили здесь следов древнерусского города. А город Пересечен в Поднестровье южнее Киева упоминается в связи с событиями 1154 г. и в перечне древнерусских городов «А се имена всем градам рускым, далним и ближним», составленном в конце XIV в. (Рыбаков Б. А., 1950, с. 5—7).

Видимо, правы исследователи, которые связывали уличей с рекой Орелью-Углом, или изгибом Днестра. На такую локализацию уличей как будто указывают и другие источники. Константин Багрянородный, хорошо знакомый с ситуацией в южнорусских степях, сообщает, что одно из печенежских племен граничило с русью (т. е., по-видимому, с полянами), другое — с древлянами и ультинами (Константин Багрянородный. Об управлении государством, с. 15, 16). Многие



думают, что последний этноним соответствует летописным улицам. В таком случае улицы должны были занимать поднепровские области южнее полян и древлян. Возможно, улицы-угличы (*uglisnūs*) названы также у Иосифа бен-Гурциона (*Marquart J.*, 1898, S. 193). В этом сочинении они помещены в таблице народов между хазарами, печенегами и болгарами, т. е. среди восточнославянских племен занимают крайнее юго-восточное положение.

Все же этих данных слишком мало, чтобы хотя бы приблизительно очертить ареал улицей. По Б. А. Рыбакову до X в. улицы жили в районе Днепровской луки и днепровских порогов, доходя на западе до Южного Буга, а на юге — до черноморского побережья. Печенежское нашествие вынудило улицей отодвинуться к северу. Видимо, в начале X в. где-то южнее Киева (может быть, близ Стугны) был построен уличский город Пересечен. Киевские князья в течение IX и первой трети X в. вели борьбу с улицами. В 940 г., после трех лет осады, Пересечен был взят, а племя улицей переселилось в междуречье Южного Буга и Днестра, по соседству с тиверцами (*Рыбаков Б. А.*, 1950, с. 3—17).

В целом эта историческая схема отвечает всем знаниям, которыми располагает современная наука. Летопись знает несколько вариантов написания этнонима улицы — угличы, улочи, улочичи, улутичи, уличи, улицы, ульцы, лутичи. Новейшие этимологические розыскания О. Н. Трубачева показали, что древнерусская форма улицы — улочи закономерно отражает тюркскую передачу древнерусского угличы (*Трубачев О. Н.*, 1961, с. 186, 187). Таким образом, форма улицы, известная летописи, — видоизменение, полученное от тюркских соседей. Видимо, тюрки-кочевники длительное время жили в соседстве со славянами-уличами. М. К. Любавский полагал даже, что тюрки-печенеги не только соседствовали с улицами, но частично смешались с ними и ассимилировали их (*Любавский М. К.*, 1909, с. 131). Занимая крайнее юго-восточное положение в славянском мире, улицы, по-видимому еще до печенежского расселения в Поднепровье, столкнулись с тюркскими племенами и жили бок о бок с ними.

Археология до недавнего времени не располагала материалами для характеристики улицей. Начавшиеся в 80-х годах XIX в. поиски и успешные исследования археологических памятников тюркских племен, кочевавших в южнорусских степях, привели к тому, что на исторических картах Поднепровье от Роси до Черного моря целиком отводили тюркам-кочевникам,

а улицей помещали в менее изученном Поднепровье.

Положение заметно изменилось в 60-х годах XX в., когда в Нижнем Поднепровье, от Роси до порожистой части, были открыты и введены в научный оборот бесспорно славянские памятники VI—IX вв. Уже в публикации славянских древностей этого времени, раскопанных в бассейне Тясмина, Д. Т. Березовец отождествил их с памятниками летописных улицей (*Березовец Д. Т.*, 1963, с. 145—208).

Памятники эти — поселения и могильники — принадлежат к древностям пражско-пеньковского типа и следующим за ними древностям типа Луки-Райковецкой, распространенным на широкой территории от нижнего Дуная до Днестра. Выше обоснована их антская атрибуция. Ничего специфического в поднепровской части ареала этих памятников не обнаруживается. Конечно, не исключено, что в будущем, когда накопятся материалы из раскопок, удастся подметить какие-либо особенности материальной культуры той части антского ареала, где в IX — начале X в. обитали улицы. Пока же очертить территорию улицей по археологическим данным нельзя.

В конце IX — начале X в. под натиском печенегов значительная часть поднепровских улицей, видимо, продвинулась в более западные районы Северного Причерноморья, в основном в лесостепные области бассейна Южного Буга. До этого здесь обитали остатки антов, частично смешавшиеся с носителями культуры пражско-корчакской керамики. Невозможно сказать, к какому славянскому племени принадлежало это население в VIII—IX вв. Каких-либо оснований отнести его к улицам в распоряжении исследователей нет. Пришедшие с Днестра улицы, нужно полагать, быстро смешались с местными славянами и создали древнерусскую культуру, известную по раскопкам укрепленных и неукрепленных поселений (*Хавлюк П. И.*, 1969, с. 156—174). Миграция улицей в Побужье, видимо, отразилась в возникновении здесь многочисленных городищ, нижние слои которых как раз относятся к X столетию. П. И. Хавлюк отмечает здесь и увеличение количества селищ в X—XI вв.

Движение улицей на запад и растворение их среди побужского славянского населения, по-видимому, привели к стиранию племенных особенностей. В 940 г. улицы вошли в состав древнерусского государства, потеряв племенную самостоятельность. Постоянные набеги тюркских кочевников вызывали частые миграции населения. Все это привело в конечном счете к полному исчезновению этнических особенностей улицей.

# Глава шестая

## Племена юго-востока

### Северяне

Северяне локализуются летописью на трех реках днепровского левобережья: «...седоша по Десне, и по Семи, по Суле, и нарекошася северь» (ПВЛ, I с. 11). В дореволюционной исторической литературе сложилось мнение, что северянам принадлежала вся территория Среднего Поднепровья — от левого берега Днепра до поречья Дона. Однако анализ письменных и географических данных, проведенный Б. А. Рыбаковым, выявил ошибочность этого представления. Ареал северян ограничивается средним течением Десны, бассейном Сейма и верховьями Сулы. Городами северян были Новгород-Северский, Севск, Путивль и Рыльск (Рыбаков Б. А., 1947, с. 81—95).

Самым надежным этнографическим признаком северян служат спиральные височные кольца. Они найдены в бассейне Сейма, на Суле и на средней Десне, т. е. именно там, где локализуется это племя летопись (карта 19). На западе северяне вплотную соприкасались с полянами. Граница между ними проходила примерно по линии, соединяющей устья Удая и Сейма. На северо-западе северяне соседнили с радимичами по водоразделу Десны со Сновью и Ипутью, а на северо-востоке — с вятичами по водоразделу Десны и Оки. На юго-востоке северянская территория охватывала бассейны Сейма, Псла и Ворсклы. Здесь северяне соседнили уже с кочевыми племенами.

Первые славяне появились на очерченной территории еще в середине I тысячелетия н. э. Об этом свидетельствуют памятники антского типа из южных районов северянского ареала. Северные области ареала северян занимали племена, оставившие колочинские древности.

Бурное славянское расселение в северянской земле относится к VIII в., когда повсеместно и в большом количестве возникают поселения с роменской керамикой. Древности этого типа, ставшие известными еще в начале XX в. после раскопок Н. Е. Макаренко на городищах в окрестностях г. Ромны, ныне довольно хорошо исследованы. В археологической литературе они получили наименование роменских (Макаренко Н. Е., 1907, с. 55—69). В конце 20-х годов XX в. подобные древности были открыты в бассейне верхнего и среднего Дона и названы по одному из памятников, раскопанному близ с. Боршево Воронежской обл., боршевскими (Ефименко П. П., 1931, с. 5—9). Роменские и боршевские памятники весьма близки между собой по всем деталям материальной культуры, поэтому часто объединяются в одну роменско-боршевскую группу (карта 20).

Общность днепровской (собственно роменской) и донской (боршевской) групп роменской культуры свидетельствует о единстве их происхождения. Различия между ними носят частный характер и, по-ви-

димому, обусловлены прежде всего территориальным размежеванием этих групп.

На летописной территории северян распространены памятники собственно роменские. Итоги изучения их в левобережной части Среднего Поднепровья подведены И. И. Ляпушкиным (Ляпушкин И. И., 1961, с. 216—316). Исследованиями роменских поселений на Десне занимались М. В. Воеводский, Ф. М. Заверняев, В. А. Падин и другие (Воеводский М. В., 1949, с. 67—77; Падин В. А., 1951, с. 109—113; 1969, с. 208—218; Заверняев Ф. М., 1960, с. 180—194). В 70-х годах интересные результаты получены при раскопках Большого Горнальского городища (Башилов В. А., Куза А. В., 1977, с. 17—23). Последняя обобщающая работа по роменским древностям принадлежит О. В. Сухобокову (Сухобоков О. В., 1975). Разведки и небольшие раскопки памятников роменской культуры постоянно продолжаются (Сухобоков О. В., Иченская О. В., Орлов Р. С., 1978, с. 387, 388; Сухобоков О. В., 1980, с. 342, 343; Узьянов А. А., Смирнов Ю. А., Верещинский Л. И., 1979, с. 99).

Среди роменских поселений были укрепленные и неукрепленные. Устраивались городища или на мысах коренных берегов рек, или в болотистых долинах рек и, таким образом, получали хорошую естественную защиту. Часть городищ имела и искусственные оборонительные сооружения — валы и рвы. К городищам с напольной стороны обычно примыкали неукрепленные поселения, по площади значительно более крупные (1—1,5 га). В деснинской части роменского ареала неукрепленные поселения (селища) часто располагаются независимо от городищ и характеризуются несколько большей площадью. Здесь городищ вообще гораздо меньше. По-видимому, такое различие между северным (выше Сейма) и южным районами роменского ареала обусловлено взаимоотношениями славян с соседним населением. В Среднем Поднепровье носители роменской культуры на юге и юго-востоке соседнили с племенами, враждовавшими с ними. Постоянная опасность нападения потребовала сооружения здесь городищ. В более северных районах отношения славян с балтским населением, видимо, были мирными. Первые славянские поселенцы здесь еще строили городища или использовали старые южновские укрепленные поселения. Однако аборигенное население обитало на селищах, которые вскоре получили широкое распространение и среди носителей роменской культуры. Жилища, керамика и облик материальной культуры Подесенья те же, что и на памятниках южных районов ареала роменской культуры.

Жилищами были прямоугольные в плане полуземлянки, углубленные в землю от 0,5 до 1,2 м. Размеры их невелики — 2,5—4×3—5 м. Глиняные печи, вырезанные из материка или вылепленные, занимали один из углов полуземлянки (обычно — задний от входа).

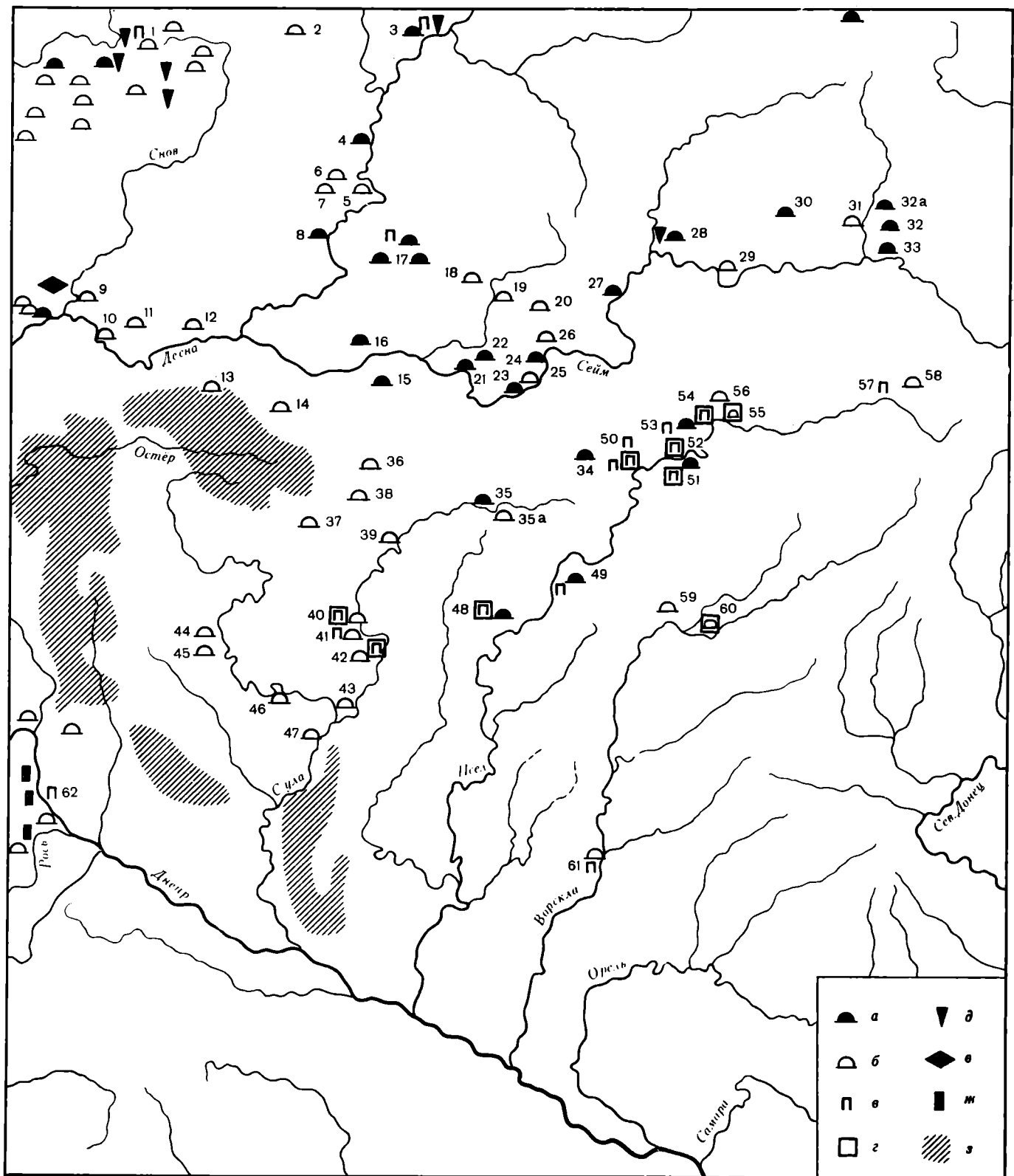

Карта 19. Территория северян в X—XII вв.

*а* — курганные могильники с трупосожжениями; *б* — курганные могильники исключительно с трупоположениями; *в* — находки спиральных височных колец; *г* — находки шейных гривн северян; *д* — находки радимичских височных колец; *е* — курганы с глиняными площадками под трупосожжениями; *ж* — памятники кочевников; *з* — солонцеватые почвы

1 — Людково; 2 — Мериновка; 3 — Кветуны; 4 — Леньково; 5 — Хворостовичи; 6 — Лариновка; 7 — Федорово; 8 — Ужевки; 9 — Мишкин; 10 — Боромыки; 11 — Березна; 12 — Мена; 13 — Селище; 14 — Бахмач-Роменский; 15 — Вережка; 16 — Холоденов; 17 — Воронез (урочища Крученое Болотце, Пав-

ленков Хутор и Черные Лозы); 18 — Глухов; 19 — Богданово; 20 — Слобода Новая; 21 — Путивль; 22 — Волокитино; 23 — Дорошевка; 24 — Мовчанское Болото; 25 — Марьяновка; 26 — Буняхино; 27 — Рыльск; 28 — Голубовка (Студенец); 29 — Липино; 30 — Гнездилово; 31 — Шуклинка; 32 — Александровка; 32а — Мешково; 33 — Клюква; 34 — Сетнов; 35 — Будки Малые; 35а — Ольшанка; 36 — Кошары; 37 — Липовое; 38 — Медвежье; 39 — Ромны; 40 — Глинск; 41 — Городище; 42 — Лохвица; 43 — Снятин; 44 — Липовицы; 45 — Березовая Рудка; 46 — Хитцы; 47 — Лубны; 48 — Броварки; 49 — Каменное; 50 — Сумы (три группы); 51 — Мирополь; 52 — Белгородка-Николаевка; 53 — Зеленый Гай; 54 — Горналь; 55 — Рождественское; 56 — Суджа; 57 — Гочево; 58 — Бушмино; 59 — Петровское; 60 — Ницахи; 61 — Полтава; 62 — Леплява

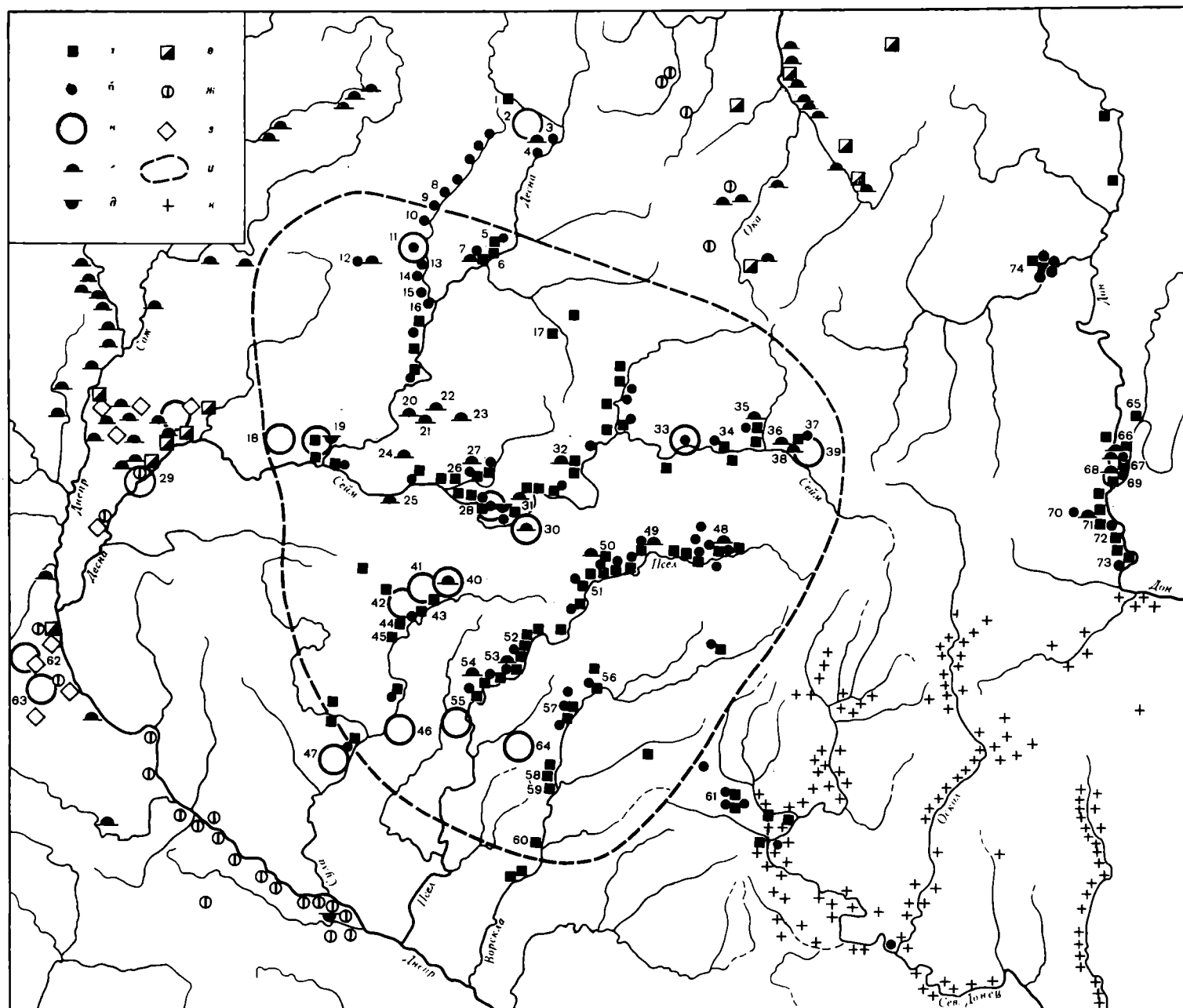

Карта 20. Распространение памятников роменской и боршевской культур

*a* — городища роменской и боршевской культур; *b* — селища роменской и боршевской культур; *в* — волынцевские памятники; *г* — курганные могильники с захоронениями по обряду трупосожжения; *д* — грунтовые могильники с трупосожжениями; *e* — славянские городища, синхронные роменским; *ж* — селища, синхронные роменским; *з* — курганные могильники с трупосожжениями полян; *и* — приблизительная граница северян по данным XI—XII вв.; *к* — памятники салтово-маяцкой культуры

Цифрами обозначены только исследованные памятники  
 1 — Вщиж; 2 — Голяжье; 3 — Полужье; 4 — Выгоничи; 5 — Городцы Верхние (урочище Макча); 6 — Трубчевск; 7 — Кветуль; 8 — Почеп; 9 — Рогово; 10 — Юдиново; 11 — Посудичи; 12 — Левенка; 13 — Яковлевичи; 14 — Суворово; 15 — Сапычи; 16 — Случевск; 17 — Севск; 18 — Мена; 19 — Сосница; 20 — Воронеж (урочище Крученое Болотце); 21 — Воронеж (урочище Павленков Хутор); 22 — Воронеж (урочище Черные Лозы); 23 — Богдановка; 24 — Холоденев; 25 — Веревка; 26 — Воргол; 27 — Волокитино; 28 — Волынцево; 29 — Шестовицы; 30 — Харивка; 31 — Марьяновка; 32 — Рыльск; 33 — Авдеево; 34 — Липино; 35 — Шуклинка; 36 — Александровка; 37 — Городище; 38 — Клюква; 39 — Лебяжье; 40 — Малые Будки; 41 — Беседовка; 42 — Раковая Сечь; 43 — Ромны; 44 — Шумск; 45 — Глинск; 46 — Пески; 47 — Васильки; 48 — Гочево; 49 — Горналь; 50 — Рождественское; 51 — Битица; 52 — Новотроицкое; 53 — Каменное; 54 — Броварики; 55 — Терновый;

56 — Петровское; 57 — Ахтырка; 58 — Глинск; 59 — Опошня; 60 — Полтава; 61 — Карачевка; 62 — Ходосово; 63 — Обухов; 64 — Вовки; 65 — Рамонь; 66 — Белая Гора под Воронежем; 67 — Воронеж (урочище Михайловский Кордон); 68 — Лысая Гора под Воронежем; 69 — Воронеж (урочище Кузнецова Дача); 70 — Боршево (Большое городище); 71 — Боршево (Малое Городище); 72 — Архангельское; 73 — Титчиха; 74 — Нижний Воргол; 75 — Роище

На поселениях, расположенных на песчаных почвах, иногда встречаются печи, сложенные из кусков болотной железной руды. Конструкция стен жилищ столбовая. Почти на всех исследованных поселениях открыты остатки хозяйственных ям, округлых, овальных и прямоугольных в плане.

На основе материалов из раскопок Новотроицкого городища И. И. Ляпушкин реконструировал внешний облик одного из роменских поселений (*Ляпушкин И. И.*, 1958а с. 193—210). Жилые и хозяйственные постройки размещались без какой-либо системы. На площади около 140×20—60 м одновременно стояло около четырех десятков домов. Жилища располагались кучно, промежутки между ними были заняты хозяйственными постройками — погребями, кладов-

ками и т. п. Никаких дворов или усадеб вокруг жилищ не было (табл. XXXIV).

Большая часть керамики роменских поселений изготовлена без гончарного круга (табл. XXXII, 14—16; XXXIII, 13—17). Первые гончарные сосуды появляются здесь лишь в самом конце IX в. Формы сосудов — горшки, миски, сковороды. Особенно типичны высокие горшки с усеченноконическим низом, узким дном, выпуклыми плечиками и отогнутым наружу венчиком. Встречаются также сравнительно низкие и широкие сосуды того же типа, относимые И. И. Ляпушкиным к категории мисок. Есть среди роменской керамики и сравнительно малочисленные горшки с вертикальным цилиндрическим венчиком. Специфической особенностью роменской лепной керамики является ее орнаментация. Зигзагообразные и иные узоры нанесены по плечикам сосудов штампом из перевитой веревки.

Основой хозяйства населения, оставившего роменскую культуру, было пашенное земледелие. Как и на синхронных правобережных поселениях, здесь найдены широколопастные наральники (табл. XXXIII, 7), а также наральники иного типа, которые обычно применялись для старопахотных почв. Мотыги и мотыжки, встреченные на поселениях, служили для возделывания приусадебных участков. Железные серпы имели совершенную форму, приближаясь к серпам времени древней Руси (табл. XXXIII, 12).

Другой стороной хозяйственной деятельности было скотоводство. Анализ костных остатков Повотроицкого, Опошнянского, Петровского и других городищ показывает, что повсюду преобладают кости домашних животных, среди них первое место принадлежит крупному рогатому скоту, затем — свинье и мелкому рогатому скоту.

Повсеместное распространение железных орудий труда, предметов вооружения и хозяйственного обихода, находки шлаков, остатков горнов и сопел определенно свидетельствуют о развитии железоделательного и железообрабатывающего ремесел. Кроме названных земледельческих орудий, на поселениях неоднократно встречены топоры (табл. XXXIII, 6), тесла-мотыжки (табл. XXXIII, 5, 11), ножи (табл. XXXIII, 8—10), наконечники стрел (табл. XXXIII, 1—4) и другие предметы.

Следы обработки цветных металлов выявлены при раскопках Новотроицкого городища, а льячки и литейные формы обнаружены и на других поселениях. Значительную коллекцию серебряных и бронзовых изделий удалось собрать на Новотроицком поселении. В ее составе пяти- и семилопастные височные кольца, украшенные зернью (табл. XXXII, 1, 3), проволочные колечки (табл. XXXII, 2), серьги (табл. XXXII, 11), шейные гривны (табл. XXXII, 13), браслеты, изготовленные из серебряной пластины (табл. XXXII, 5), перстни (табл. XXXII, 4, 9), привески (табл. XXXII, 7, 10, 12), бляшки (табл. XXXII, 6, 8) и др.

Исследованиями установлено развитие деревообрабатывающего ремесла, а многочисленные поделки из кости и рога, найденные на поселениях, говорят о развитии косторезного производства.

Дата роменских поселений в целом — VIII—X вв. — определена на значительных материалах и ныне не вызывает каких-либо возражений.

Ареал днепровской группы роменско-боршевской культуры охватывает верхнее и среднее течение Ворсклы, Псла и Сулы, целиком бассейн Сейма и по-речье Десны от устья Сейма до устья Снопоти. На юго-востоке территория этой группы, по-видимому, захватывает бассейн р. Уда — правого притока Северского Донца (отдельные поселения имеются и на Северском Донце). Западная граница ареала проходит примерно от г. Лубны на Суле до Чернигова и по правому берегу Десны поднимается вверх, захватывая бассейн р. Судость. На этом участке отдельные роменские поселения заходят и на Ипуть. Северо-восточная и восточная граница описываемой группы памятников проходит по водоразделу Днепра с Окой и Доном.

Если сопоставить этот ареал с распространением северянских курганов XI—XII вв., то обнаруживаются их значительные совпадения (карта 20). На этом основании было высказано предположение о принадлежности роменских древностей северянам (Рыбаков Б. А., 1947, с. 94, рис. 4; Третьяков П. Н., 1953, с. 242; Березовец Д. Т., 1953, с. 28—44). В пользу сближения древностей роменской культуры с летописными северянами, кажется, говорят и границы расселения соседних восточнославянских племен. Так, полянский ареал почти целиком находится за пределами распространения памятников роменской культуры. То же самое можно заметить и относительно региона радимичей. Граница между северянами, с одной стороны, и полянами и радимичами — с другой, соответствует западным рубежам ареала роменской культуры.

Курганный обряд погребения появляется на летописной территории северян в IX столетии, т. е. в период роменской культуры, и в древнейших из курганов встречены лепные урны, идентичные глиняной посуде роменских поселений.

Однако все сказанное еще не означает, что та группа славян, которая расселилась в VIII в. в левобережной части Среднего Поднепровья, уже была обособившимся славянским племенем, именованным северянами. Распространение роменской культуры в днепровском левобережье, боршевской — на Дону и, по-видимому, близкой к ним славянской культуры — на верхней Оке было результатом одновременного расселения одной большой славянской группировки. В результате освоения широкой территории здесь образовались три локальные группы славян. Однако это еще не привело к сложению восточнославянских племен, известных по Повести временных лет. В отличие от племен лесной зоны днепровского правобережья, юго-восточные племена не были исключительно территориальными формированиями. Сложение северян, как показано ниже, явилось результатом взаимодействия носителей днепровской группы роменско-боршевской культуры с местным населением.

Представляется вполне очевидным, что роменско-боршевские древности в целом имеют ближайшие аналогии в синхронных славянских памятниках правобережной Украины и более западных областей. Роменско-боршевские памятники сближаются, например, с древностями Луки-Райковецкой по всем элементам материальной культуры — домостроительству, керамике и пр. Детальное сопоставление этих древностей проведено И. И. Ляпушкиным (Ляпуш-

кин И. И., 1961, с. 356—366), который пришел к заключению, «что славяне проникли в область Левобережья около VIII в. из западных (правобережных) районов. Откуда конкретно и какими путями шло это проникновение, сказать сейчас трудно. Для решения этой задачи необходимы дополнительные источники, добытые путем раскопок». Иными словами, роменско-боршевские древности — окраинная ветвь славянской культуры последней четверти I тысячелетия н. э., развившейся на основе древностей предшествующего времени.

П. Н. Третьяков предложил гипотезу о верхнеднепровско-окском происхождении носителей роменско-боршевской культуры (Третьяков П. Н., 1969, с. 78—90). Согласно мнению этого исследователя, славяне — носители зарубинецкой культуры в первых веках I тысячелетия н. э. уходят в Верхнее Поднепровье и на Оку. Спустя несколько столетий из верхнеднепровских областей и Верхнеокского бассейна начинается расселение на юг — одна группа славян продвигается в днепровское лесостепное левобережье, где создает роменско-боршевскую культуру (Третьяков П. Н., 1970, с. 80—92).

Гипотеза П. Н. Третьякова встретила серьезные возражения О. В. Сухобокова (Сухобоков О. В., 1975, с. 138—140), с которыми нельзя не согласиться.

На территории северян, кроме памятников роменской культуры, встречаются почти синхронные им древности иного облика. Они были выявлены еще в конце XIX и начале XX в. и выделены в группу памятников волынцевского типа в 40-х годах (Березовец Д. Т., 1952а, с. 242—250). Первая обстоятельная характеристика этих древностей дана И. И. Ляпушкиным (Ляпушкин И. И., 1959а, с. 58—83). Позднее, в процессе пополнения материалов, к ним обращались Е. А. Горюнов (Горюнов Е. А., 1975а, с. 3—10) и О. В. Сухобоков (Сухобоков О. В., 1975, с. 49—57; 1977, с. 50—65). Продолжаются полевые исследования поселений с напластованиями волынцевского облика (Горюнов Е. А., Казанский М. М., 1978а, с. 314; Максимов Е. В., Терпиловский Р. В., 1978, с. 351, 352).

Основным типом поселений волынцевского типа были селища. Исключением является лишь Битицкое городище, устроенное на высоком мысе коренного берега Псла и имевшее искусственные оборонительные сооружения. Топографически селища размещались в сравнительно невысоких местах поблизости от воды. Наряду с небольшими известны крупные селища, площадью 6—7,5 га.

Жилищами служили полуземлянки срубной или столбовой конструкции площадью от 12 до 30 кв. м. По типу волынцевские дома одинаковы с роменскими. Печи, сложенные из глины или вырезанные в глиняном материковом останце, находились, как правило, в углу (табл. XXXV, 17). Однако выявлены жилища и с неславянским интерьером, в которых отопительные устройства занимали срединное положение (табл. XXXV, 18).

Могильники волынцевской группы не имеют каких-либо внешних признаков и содержат урновые захоронения по обряду трупосожжения на стороне. Урны с прахом ставились на специально расчищенных площадках. В захоронениях встречены стеклянные и пастовые бусины (табл. XXXV, 5), бронзовые браслеты с утолщенными концами (табл. XXXV, 10)

и т. п. Наиболее известны могильники около с. Волынцево Сумской обл. и у г. Сосницы Черниговской обл.

Волынцевская керамика существенно отлична от роменской. Одним из основных ее типов являются горшки с высоким вертикальным венчиком и выпуклыми плечиками. Их черная или темно-коричневая поверхность часто орнаментирована лощеными и процерченными вертикальными и перекрещивающимися линиями (табл. XXXV, 8, 12—16, 19). Среди этих сосудов есть как лепные, так и гончарные.

Кроме керамического материала, на волынцевских памятниках обнаружены серебряные или бронзовые серьги (табл. XXXV, 1, 2), пряжки (табл. XXXV, 6, 7, 11), привески (табл. XXXV, 3, 4), глиняные пряслица (табл. XXXV, 9) и др.

В литературе высказаны два основных мнения о датировке волынцевских памятников. Согласно Д. Т. Березовцу эти древности принадлежат к особой, предшествовавшей роменской, группе славянской культуры днепровского левобережья, датируемой VII—VIII вв. (Березовец Д. Т., 1952а, с. 242—250). И. И. Ляпушкин полагал, что волынцевские древности синхронны роменским и, таким образом, относятся к VIII—X вв. (Ляпушкин И. И., 1959а, с. 58—83).

К Д. Т. Березовцу присоединяется О. В. Сухобоков. Он обращает внимание на то, что в составе Харьевского клада, который найден в горшке волынцевского типа, имеются пастовые бусины с очковым орнаментом, датируемые V—VII вв., а бронзовые трапециевидные привески из Сосницкого могильника имеют аналогии среди вещей Суджанского клада VI—VII вв. Исходя из этого, исследователь считает возможным датировать памятники волынцевского типа VII—VIII вв. (Сухобоков О. В., 1975, с. 55—57). Напротив, Е. А. Горюнов обращает внимание на наличие волынцевских элементов на Новотроицком и некоторых других роменских поселениях, определенно датированных IX — началом X в., и считает вслед за И. И. Ляпушкиным, что волынцевские памятники одновременно датированы городищем роменской культуры (Горюнов Е. А., 1975а, с. 9).

Керамика волынцевского типа не находит ни прототипов, ни аналогий среди славянской глиняной посуды второй половины I тысячелетия н. э. Ближайшие аналогии ей обнаруживаются в салтовской культуре. Салтовская столовая посуда также имеет преимущественно черную или темно-коричневую поверхность и лощеные в виде вертикальных или перекрещивающихся полос. В салтовской керамике есть формы, идентичные или близкие волынцевским, хотя в целом она отличается значительным многообразием (Ляпушкин И. И., 1958б, с. 112, 114; Плетнева С. А., 1959, с. 214—225; 1967, с. 103—134).

Гончарная керамика — почти единственное, что связывает памятники волынцевского типа с алано-болгарской средой Донского бассейна. Поэтому, очевидно, неправ М. И. Артамонов, относивший волынцевские древности к болгарскому племени кутригуров, ассимилированному славянами (Артамонов М. И., 1970а, с. 29—31). Другие элементы волынцевской культуры (жилища-полуземлянки с глиняной печью в углу, обряд трупосожжения, некоторые формы лепной керамики) сближают ее с достоверно славянской роменской культурой. И. И. Ляпушкин выска-

зал предположение о принадлежности волынцевских древностей особому славянскому племени, вошедшему в состав северян (*Ляпушкин И. И.*, 1959а, с. 58—83). Однако, несомненно, что население, оставившее волынцевские памятники, было этнически неоднородно. На Бытицком городище наряду со славянскими полужемлянками, открыто жилище с округлым очагом в центре. Безусловно неславянскими являются захоронения в ямах-подбоях, исследованные в Волынцеве (*Березовец Д. Т.*, 1967, с. 166—168).

Различные этнокультурные компоненты в волынцевских памятниках позволяют предполагать, что эти древности принадлежали славянизированному местному населению, родственному алано-болгарам салтовской культуры (*Седов В. В.*, 1970б, с. 128—131; *Горюнов Е. А.*, 1975а, с. 8, 9). В пользу этого как будто говорят и антропологические материалы: черепа славян левобережной части Среднего Поднепровья обнаруживают сходство с черепами погребенных в Салтовском могильнике (*Алексеев В. П.*, 1962, с. 88).

Анализ водных названий днепровского лесостепного левобережья показывает, что дославянским населением здесь были балты и иранцы (*Топоров В. Н.*, *Трубачев О. Н.*, 1962, с. 229, 230; *Стрижак О. С.*, 1963, с. 38—84). Гидронимия свидетельствует о длительности пребывания в южной части северянского региона иранского этнического компонента, о том, что славяне застали здесь ираноязычное население и жили с ним какое-то время на одной территории.

Памятники волынцевского типа встречены только в зоне распространения иранских гидронимов и отражают уже последний этап славяно-иранского взаимодействия. Они оставлены славянизированными потомками ираноязычных племен, скорее всего — далекими потомками черняховского населения. Косвенно об этом свидетельствует некоторая общность, свойственная черняховской и салтовской глиняной посуде. «Керамический материал салтовской культуры, состоящий из гончарной и лепной (в меньшей мере) керамики, — писал И. И. Ляпушкин, — содержит в себе сосуды, по форме и технике изготовления очень близкие сосудам культуры „полей погребений“» (*Ляпушкин И. И.*, 1961, с. 353). Однако памятники собственно иранских племен, относящихся к V—VI вв., в ареале северян до сих пор не обнаружены.

Племенное название северян (в летописях часто «север») по происхождению явно неславянское. Наиболее вероятным представляется мнение об иранском происхождении этого этнонима — из иранского *sēu* — «черный». Интересно, что в этом регионе известно несколько географических названий от того же апеллятива (реки Сев, Сава), иранское происхождение которых бесспорно (*Vasmer M.*, 1923, S. 76; *Топоров В. Н.*, *Трубачев О. Н.*, 1962, с. 226).

По-видимому, северянами первоначально именовалась племенная группа ираноязычного населения, обитавшая в днепровском лесостепном левобережье. Это население растворилось среди славян, которые и восприняли старый этноним. В документах XVI—XVII вв. в Посеймье упоминается небольшая группа населения — северуки, в которых иногда видят потомков северян. Но ведь славяне-северяне были основным населением днепровского левобережья, и их потомками являются обитатели и Посеймья, и смежных с ним районов Десны, Сулы, Псла и Ворсклы, т. е.

Северской земли (*Severia*), известной по историко-географическим материалам XIV—XVII вв. В северуках же скорее всего нужно видеть далеких потомков дославянских север, давших имя одному из восточнославянских племен.

Первые курганные захоронения в регионе северян относятся к роменскому времени. Очевидно, обычай сооружать курганы распространился здесь в основном в IX в. Каков был прежний погребальный обряд славян в регионе, неизвестно. Грунтовые могильники с трупосожжениями, аналогичные тем, что известны в днепровском правобережье, в северянском ареале пока не найдены. Судя по волынцевским захоронениям, здесь, как и в правобережной части Поднепровья, умерших хоронили по обряду кремации в могильниках без наземных признаков. При раскопках Новотроицкого городища выявлено пять прямоугольных ямных могил, обложенных горелым деревом (*Ляпушкин И. И.*, 1958а, с. 157, 159), но место таких погребений в роменских древностях пока неясно.

Основным исследователем северянских курганов был Д. Я. Самоквасов. В последних трех десятилетиях XIX в. и в начале XX в. он раскопал несколько сотен курганных насыпей, расположенных более чем в 25 могильниках (*Самоквасов Д. Я.*, 1878, с. 185—224; 1908а; 1908б; 1915а; 1915б; 1917). В то время в научной литературе господствовало мнение о принадлежности северянам всей левобережной части Среднего Поднепровья с городами Черниговом, Любечем, Переяславлем и Новгородом-Северским. Д. Я. Самоквасов принадлежал к последовательным сторонникам этого мнения и все курганы данного ареала относил к северянам.

Раскопки северянских курганов, проведенные другими исследователями в конце XIX и первых десятилетиях XX в., были не такими значительными. В последней четверти XIX в. исследованиями курганов в Рыльском уезде Курской губернии занимался М. Сперанский (*Сперанский М.*, 1894, с. 263—269). К началу XX в. принадлежат раскопки В. А. Городцова, В. Е. Данилевича и Е. Н. Мельник на юго-востоке северянского региона (*Городцов В. А.*, 1905, с. 110—130; *Данилевич В. Е.*, 1905, с. 411—433; *Мельник Е. Н.*, 1905, с. 673—702). В первых десятилетиях XX в. небольшие раскопки курганов в области расселения северян вели И. С. Абрамов, С. А. Гатцук, И. Е. Евсеев, Н. Е. Макаренко, К. П. Сосновский, В. В. Хвойко, Н. Шмыткин и В. М. Щербаковский (*Хвойко В. В.*, 1904, с. 40—48; *Спицын А. А.*, 1909б, с. 164—167; *Макаренко Н. Е.*, 1907, с. 36—43; *Шмыткин Н.*, 1914, с. 318—322; *Щербаковский В. М.*, 1918).

В 1912—1915 гг. П. С. Рыков, В. Н. Глазов и В. С. Львович вели большие раскопки в Гочевском курганном могильнике (*Рыков П. С.*, 1923, с. 39—53).

В 20—30-х годах XX в. исследования курганов северян продолжили М. В. Воеводский, С. С. Магура, Г. М. Поршняков и М. Ренский (*Ренский М.*, 1925, с. 39, 40; *Магура С.*, 1930, с. 33—36). В послевоенный период раскопки вели М. В. Воеводский, И. И. Ляпушкин, Т. Н. Никольская, В. А. Падин и другие (*Никольская Т. Н.*, 1959, с. 83; *Ляпушкин И. И.*, 1959б, с. 81—86; *Падин В. А.*, 1958, с. 218—226; 1976, с. 197—210; *Узянов А. А.*, *Смирнов Ю. А.*, *Верещинский Л. И.*, 1979, с. 98, 99).

В IX—X вв. в земле северян господствовал обряд трупосожжения. Кремация умерших почти всегда совершалась на стороне, а кальцинированные кости в глиняной урне или без нее помещались, как правило, в верхней части кургана. В виде исключения попадаются курганы с захоронениями остатков кремации на горизонте. Зафиксирован случай трупосожжения на месте курганной насыпи. Изредка встречаются курганы, содержащие ритуальные кострища, обычные для северных соседей северян. Вероятно, такие насыпи отражают проникновение радимичей или дреговичей на территорию северян.

Сожженные кости, как правило, помещались в курганах кучкой. Обычай выкапывать ямку для сожженных костей здесь был неизвестен. В одном из курганов в урочище Крученое Болотце и в нескольких Гочевских насыпях отмечено рассеянное положение кальцинированных костей.

В кургане, раскопанном Т. Н. Никольской в Шуклинке на берегу р. Тускарь, притока Сейма, остатки нескольких трупосожжений, помещенные в глиняные сосуды-урны были окружены оградой из дубовых плах. По-видимому, эта ограда являлась остатками погребальной камеры того типа, что обычны для верхнеокских и боршевских курганов.

Треть захоронений северян помещена в глиняные урны: реже — в лепные роменского типа, чаще — в гончарные.

По-видимому, все украшения и вещи, сопровождавшие умерших, сгорали на погребальных кострах. Поэтому абсолютное большинство северянских трупосожжений лишено вещей. Лишь изредка с кальцинированными костями находят бронзовые или стеклянные сплавы. По этим остаткам удается реконструировать перстнеобразные височные кольца, проволочные перстни, поясные пряжки и бусы из синего, зеленого и желтого стекла. Особое место занимают Гочевские курганы, где имеется много случаев кремации на месте. Здесь найдены браслетообразные сомкнутые височные кольца, перстнеобразные височные украшения, трубчатая и витая с пластинчатыми концами шейные гривны, «усатый» перстень, цепочки, лунница, бубенчики, пуговицы и пряжки. Однако Гочевский могильник был не собственно северянским, а разноплеменным некрополем, в котором, правда, значительная доля приходилась на захоронения северян.

Обряд ингумации распространяется у северян с XI в. Первые трупоположения здесь относятся к последней четверти X в. Здесь господствуют трупоположения в основаниях курганов. Ритуальных кострищ под костяками в насыпях северянского ареала нет. Исключение составляет разноплеменный Гочевский могильник.

Курганы с трупоположениями в подкурганых ямах на территории северян весьма немногочисленны. Значительная их часть приходится на западные районы, непосредственно соседящие с полянским регионом. Однако имеются курганы с ямными трупоположениями и в коренной области северян (в окрестностях Сум и Ахтырки, в Гочеве и на Десне — в Трубчевском и Новгород-Северском районах). В некоторых из них (Броварки, Россав) встречены спиральные височные украшения. Хронологическое членение курганов с трупоположениями в основании

и насыпей с ямными захоронениями не выявляется. Очевидно, те и другие существовали синхронно или почти синхронно в течение XI—XII вв.

Захоронения выше основания кургана, на специальной подсыпке, для северян, по-видимому, не характерны. Такие погребения зафиксированы только в Гочевском могильнике. Скелеты выше оснований открыты также в курганах Гукова хутора, Черных Лоз и Ницах, но скорее всего это вводные захоронения.

Почти все трупоположения в северянской земле имеют западную ориентировку. Погребенные, обращенные головой к востоку, здесь единичны (карта 12). В Подесенье и в Гочевском могильнике они связаны с балтской традицией. Восточная ориентировка умерших была распространена также у кочевых племен Северного Причерноморья (Плетнева С. А., 1958, с. 172, 173). Поэтому весьма вероятно, что трупоположения, обращенные головами к востоку, в славянских курганых могильниках на пограничье лесостепи со степью обусловлены славяно-половецкой метисацией.

Характерными височными украшениями северян были спиральные кольца (табл. XXXVI, 5, 6). Женщины носили их по два — четыре с каждой стороны. При исследованиях курганов в Броварке на р. Сула получены материалы для восстановления северянского головного убора (табл. XXXVII, 4). Голова была украшена серебряным пластинчатым венчиком с мелкими подвесочками над лбом. У правого и левого висков привешивали по несколько спиральных колец. У одного из висков, кроме них, имелась длинная проволочная привеска с 11 бубенчиками.

Северянские спиральные кольца, как показал Б. А. Рыбаков (Рыбаков Б. А., 1949б, с. 75—90), ведут происхождение от двуспиральных височных украшений, распространенных в днепровском левобережье в VI—VII вв. Связующим звеном между ними служат височные кольца IX в., происходящие из Полтавского клада, открытого в 1905 г. (Рыбаков Б. А., 1953а, с. 68).

Кроме спиральных височных украшений, в северянских курганах встречаются распространенные у всех восточнославянских племен перстнеобразные сомкнутые височные кольца. Изредка попадаются перстнеобразные колечки с завитком на конце (Броварки, Гочеве, Ницах). В курганах Гочева и Кветуни найдены трехбусинные височные кольца (табл. XXXVII, 2, 7).

Шейные украшения северянских женщин не принадлежат к распространенным. Ожерелья из бус встречены в сравнительно немногих курганах (табл. XXXVII, 15, 19—21). Обычно они составлялись из бусин желтого, синего и зеленого стекла или из стеклянных позолоченных. Бусы из сердолика и горного хрусталя единичны и встречены только в пяти северянских могильниках. Изредка к ожерельям добавлялись бубенчики, лунницы, монетообразные и округлые прорезные привески (табл. XXXVI, 1, 3, 4, 7, 9, 11—15; XXXVII, 1, 3, 5, 9). В Гочевском могильнике найдены также крестики, привески с изображением креста (табл. XXXVII, 6), иконки и монеты, использованные как нагрудные украшения.

Шейные гривны принадлежат к редким находкам в северянских курганах. В Гочевских и Голубовских курганах встречены гривны с розетками на концах, занесенные сюда радимичами. В трех могильниках



(Гочевском, Кветунском и Пищанском) найдены так называемые гривны со сгибаниями (табл. XXXVI, 2), относимые к типично северянским украшениям. Все браслеты из северянских курганов — толстопроволочные, пластинчатые и витые (табл. XXXVI, 8, 10) — принадлежат к общерусским типам. Они, как и перстни, — проволочные, пластинчатые, витые, щитковые и др. (табл. XXXVII, 8, 10—14, 18), относятся к редким находкам в северянских курганах. Очень редки здесь поясные пряжки (табл. XXXVII, 22, 23) и металлические пуговицы (табл. XXXVII, 16, 17).

Бытовые предметы в северянских курганах очень немногочисленны. Это железные ножи, кресала, глиняные горшки и деревянные ведерки. Предметы вооружения и орудия труда в погребениях не клали. Исключением является опять-таки Гочевский могильник, где встречены боевые и рабочие топоры, наконечник копья, сабля и стремя. В одном из Кветунских курганов найден железный скобель.

Из сказанного видно, что северянские курганы характеризуются бедным вещевым инвентарем. В этом отношении северяне могут быть сопоставлены со славянскими племенами днепровского правобережья — волянцами, древлянами и полянами.

Эволюция северянских древностей показана в табл. XXXVIII. Славяне, расселившись в днепровском лесостепном левобережье, по-видимому, не имели племенной организации, соответствующей летописным северянам. Скорее всего славянские колонисты представляли собой разрозненные группы праславян, стихийно двигавшиеся в северо-восточном направлении. Племенные особенности женского костюма северян, как и само имя этого племени, сложились уже на месте расселения — на средней Десне, в бассейне Сейма и Сулы. Очевидно, северяне как отдельная этнографическая единица восточного славянства сформировались в этом регионе в VIII—IX вв.

## Славяне на Дону

Славянские поселения VIII—X вв. того же облика, что в земле северян, известны также в верховьях Донского бассейна (карта 20). Как уже отмечалось, по одному из первых исследованных здесь городищ в с. Боршево Воронежской обл. эти памятники названы боршевскими.

Первые обследования славянских памятников здесь относятся к последним десятилетиям XIX в., когда воронежские краеведы произвели разведки некоторых поселений. В начале XX в. работы по изучению памятников были продолжены. В 1905—1906 гг. раскапывались курганы Лысогорского могильника, насчитывающего до 350 насыпей. Была высказана мысль о славянской, а не хазарской, как полагали раньше, принадлежности боршевских древностей (Маргинович А. И., 1908, с. 61—80).

В 1905 г. Большое Боршевское городище и примыкающее к нему селище обследовал А. А. Спицын. На селище были проведены небольшие раскопки (ОАК, 1905, с. 83).

Наиболее существенные изыскания относятся к 1928—1929 гг., когда экспедиция под руководством

П. П. Ефименко провела раскопки на Большом и Малом Боршевских, Кузнецовском и Михайловском городищах, Боршевском селище и вскрыла несколько курганов, расположенных в трех могильниках (Ефименко П. П., Третьяков П. Н., 1948).

Эти работы окончательно установили, что памятники оставлены здесь славянским населением. П. П. Ефименко и П. Н. Третьяков датировали обследованные ими поселения и курганы VIII—X вв., и эта датировка памятников боршевского типа стала общепризнанной.

В конце 20-х и в 30-е годы разведками боршевских памятников занимались воронежские краеведы, материалы раскопок которых изданы в книге П. П. Ефименко и П. Н. Третьякова (Ефименко П. П., Третьяков П. Н., 1948), а с 1948 г. планомерные работы по изучению этих древностей вела А. Н. Москаленко. Помимо больших разведывательных обследований, проведены значительные раскопки. Они охватили Большое Боршевское городище с прилегающим селищем, городища Малое Боршевское, Архангельское, Титчиха и курганы в с. Боршево (Москаленко А. Н., 1956, с. 84—94; 1958, с. 137—145; 1963, с. 93—114; 1965; 1966а, с. 114—144).

В последние годы работы по изучению памятников боршевской культуры были продолжены А. Д. Пряхиным и А. З. Винниковым. Исследования А. Д. Пряхина сосредоточились на р. Воргол (Пряхин А. Д., 1963, с. 115—122), А. З. Винников ведет раскопки городищ и курганов на р. Воронеж (Винников А. З., Мойса И. П., 1977, с. 44, 45; Винников А. З., Масыкова А. В., 1979, с. 52, 53; Винников А. З., 1980, с. 47, 48).

Славянские поселения на верхнем Дону представлены городищами и расположенными рядом селищами. Некоторые поселения VIII—X вв. основаны на скифских городищах, и в таких случаях население использовало прежние укрепления. Вновь построенные городища, как правило, занимали мыс, с напольной стороны защищенный системой валов и ровов. Жилищами служили прямоугольные полуземлянки с деревянной облицовкой стен и в основном с печами-каменками в углу (табл. XXXIX, 10, 11).

Одним из наиболее исследованных памятников считается городище с прилегающим к нему открытым поселением близ хут. Титчиха (Москаленко А. Н., 1965). Городище устроено на мысе, ограниченном широкими оврагами. С напольной стороны оно было защищено дугообразными ровом и валом. Размеры городища около 120×100 м (табл. XXXIX, 9). Сразу за валом, на ровном плато, находилась неукрепленная часть поселения, занимавшая площадь около 350×170 м. Это одно из наиболее крупных поселений боршевской культуры.

Прорезав вал, археологи обнаружили внутренние деревянные срубные конструкции, характерные для древнерусских оборонительных сооружений.

В раскопе площадью свыше 7000 кв. м открыто 46 жилищ, из которых 19 располагались в мысовой части поселения, а 27 — на плато. Постройки небольшие, площадью 10—28 кв. м. Их котлованы в плане близки к квадратным, глубина — 0,2—1,2 м. Стены построек были срубными или столбовой конструкции. Печи занимали один из углов. Они строились чаще из камней, иногда из глины и камней или из глины.

Наряду со значительными по площади поселениями встречаются и сравнительно небольшие (Малое Боршевское, Кузнецовское, Воргольское). Среди боршевских городищ имеются мысовые, островные и поселения со сложным планом. Некоторые городища укреплены одним или двумя земляными валами с деревянными конструкциями, другие — только рвами.

Для боршевских поселений характерна лепная керамика (табл. XL, 14–20). По форме сосудов и орнаментации боршевская керамика тождественна роменской. Различия между ними носят частный характер. Так, боршевские горшки в целом более приземисты, чем роменские; в боршевских памятниках почти нет горшков с вертикальной горловиной, обычных на роменских поселениях; в тесте боршевских сосудов нет дресвы; боршевские сосуды в меньшей степени орнаментированы, чем роменские (*Винников А. З.*, 1978, с. 55–61).

Основу хозяйства боршевского населения составляло пашенное земледелие. На поселениях найдены железные наральники того же типа, что и на роменских памятниках, серпы вполне совершенной формы (табл. XXXIX, 12), обгорелые зерна пшеницы, ржи, ячменя, проса, гороха и бобов. Для хранения зерновых припасов сооружались ямы.

Племена боршевской культуры занимались также скотоводством, охотой, рыбной ловлей и бортничеством. От охотничьего снаряжения сохранились многочисленные наконечники стрел из кости и железа (табл. XL, 1–4). Железные наконечники могли быть и оружием. Весьма многочисленны на поселениях железные рыболовные крючки (табл. XL, 5), остроги, пешни, глиняные грузила и пряслица (табл. XL, 12, 13).

Раскопки зафиксировали занятия металлообработкой и металлургией. Обнаружено также несколько сотен железных предметов. Среди них имеются различные бытовые находки, в том числе кресала (табл. XL, 7), а также поясные принадлежности (табл. XL, 8).

Развито было и бронзолитейное ремесло: найдены глиняные и каменные тигли, литейные формочки, пинцет. Из цветного металла делали украшения (табл. XXXIX, 1–8). Пятилучевые и одно семилучевые височные кольца и лунницы изготовлены местными мастерами по готовым образцам. Аналогичные височные украшения найдены в составе Железницкого (Зарайского) клада в Рязанской обл. (*Корзухина Г. Ф.*, 1954, с. 81, 82) и на Новотроицком городище роменской культуры.

Интересна бронзовая поясная бляшка из Большого Боршевского городища (табл. XL, 9). Она — округлошестиугольная с рельефной розеткой посередине и с отходящими от нее тремя сердцевидными лепестками. Бляшка имеет аналогии в венгерских памятниках IX–X вв.

Довольно широко на боршевских поселениях было развито косторезное ремесло. Из кости и рога делались острия (табл. XL, 10), наконечники стрел, иглы для плетения сетей, кочедыки, рукоятки, псалии, подвески и т. п.; из зубов животных — амулеты (табл. XL, 6). Одна роговая поделка, найденная на Большом Боршевском городище, имеет вид кривого острия с тыльным концом, обработанным в виде морды животного (табл. XL, 11).

Погребальные памятники боршевских племен представлены курганами, которые по внешнему виду не отличаются от остальных восточнославянских полусферических насыпей. Обряд погребения — трупосожжение на стороне. В курганах около Большого Боршевского городища открыты деревянные камеры с остатками нескольких трупосожжений. Размеры камер 1,5–2,4×0,7–1,4 м, высота — 0,3–0,6 м. Кальцинированные кости помещались в глиняных урнах. Кроме того, в камерах находились и сосуды без остатков сожжения, поставленные, вероятно, с приношениями умершим. Вокруг домовин устраивались кольцевые оградки, состоявшие из вертикально поставленных деревянных плах.

Такие же курганы с обугленными погребальными камерами раскапывались и в других могильниках. Однако большинство боршевских погребальных насыпей содержало остатки трупосожжений без деревянных камер. Погребения в виде небольшого скопления кальцинированных костей с глиняным сосудом или без него обычно располагаются на уровне погребенной почвы. В курганах Белогорского второго могильника зафиксированы глиняные площадки или обгорелые плахи, перекрытые глиной, на которых помещались остатки кремации.

Датируются боршевские курганы IX–X вв., а боршевская культура в целом, как и роменская, — VIII–X вв.

К числу наиболее ранних памятников относится, по-видимому, поселение в с. Ярлуково Липецкой обл., где при раскопках найдены сосуды, напоминающие по форме пражско-корчакские. Какие-либо датирующие предметы здесь не встречены, типологически горшки датированы К. И. Комаровым рубежом VII и VIII вв. (*Комаров К. И.*, 1972, с. 47–49).

Повесть временных лет, рассказывая о восточнославянских племенах, не сообщает этнонима верхнедонских славян. Более того, в этнографическом введении Начальной летописи восточнославянская территория как будто ограничена на юго-востоке бассейнами Сейма и Сулы. Однако уже русские историки второй половины XIX в. полагали, что славянские поселения не ограничивались этими реками, а достигали верхнего и среднего течения Дона. Высказывались и догадки о племенной принадлежности славян Донского бассейна. Так, П. В. Голубовский считал их вятичами (*Голубовский П. В.*, 1881, с. 4–7). Д. И. Багалеи — северянами (*Багалеи Д. И.*, 1882, с. 13–15), а Н. П. Барсов предполагал вятичско-северянскую колонизацию этих земель (*Барсов Н. П.*, 1885, с. 77). М. С. Грушевский допускал, что вятичи из бассейна Дона под давлением степняков переселились на верхнюю Оку, в область своих соплеменников (*Грушевский М.*, 1910, с. 5–9).

А. А. Шахматов высказал предположение, что первоначально вятичи жили на Дону и позднее оттуда расселились на Оку (*Шахматов А. А.*, 1907, с. 720–723). Исследователь строил свою гипотезу лишь на интерпретации косвенных свидетельств летописей. Позднее А. А. Шахматов отказался от вятичской атрибуции славян Донского бассейна, но все же полагал, что Рязанская земля была освоена славянами с двух сторон — с запада, по Оке, и с юга, из областей Донского бассейна (*Шахматов А. А.*, 1919а, с. 35).

В связи с открытием на Дону курганов с деревянными камерами и кольцевыми оградками, которые находят аналогии в верхнеокских древностях, боршевские памятники стали рассматриваться как вятичские (*Третьяков П. Н.*, 1953, с. 240, 241). Правда, в отличие от А. А. Шахматова, вятичскими стали считать и верхнеокские, и верхнедонские курганы, и синхронные с ними поселения. А. Н. Москаленко, подчеркивая своеобразие боршевских памятников, заключает, что в нем отразилось племенное отличие славян бассейна Дона от северян днепровского левобережья — носителей роменской культуры. Поскольку материальная культура донских славян имеет много общего с культурой верхнеокских вятичей, можно предположить, что боршевское население входило в вятичский племенной союз (*Москаленко А. Н.*, 1965, с. 152—158).

Гипотезу А. А. Шахматова о расселении вятичей из бассейна Дона в Рязанскую землю попытался обосновать А. Л. Монгайт (*Монгайт А. Л.*, 1961, с. 121—128). Основным аргументом в пользу этой гипотезы послужило то обстоятельство, что исчезновение боршевского населения на Дону совпадает по времени с прекращением захоронений в рязанско-окских могильниках. Получается будто бы так, что финно-угорское население в рязанском течении Оки в X в. исчезает, и в то же время прекращается жизнь на донских поселениях боршевской культуры. Отсюда А. Л. Монгайт делал вывод: носители боршевской культуры ушли из бассейна Дона и, вытеснив мордву, расселились на средней Оке. На некоторых рязанских городищах встречены черепки лепной посуды, близкой к боршевской керамике, и это, по мнению А. Л. Монгайта, свидетельствует о массовом славянском переселении из Донского бассейна. Поскольку поздние летописи называют вятичей рязанцами, то и боршевское население Дона, по мысли А. Л. Монгайта, можно отнести к вятичам.

Вторым свидетельством в пользу вятичского освоения Рязанской земли с верховьев Дона, по мнению А. Л. Монгайта, служит открытие на некоторых рязанских поселениях полуземляночных жилищ южно-русского типа. Сразу же нужно заметить, что распространение южного жилища в Рязанской земле не обязательно обусловлено расселением боршевского населения. Жилища такого типа могли быть распространены вятичами и с верхней Оки, а еще более вероятно, что они появились здесь в результате миграции населения из Киевской земли в XI—XIII вв., когда в рязанском течении Оки появляются географические названия, повторяющие южные. Полуземлянки рязанского течения Оки X—XII вв. имеют глинобитные печи, в то время как боршевским жилищам свойственны преимущественно печи-каменки (*Раппопорт П. А.*, 1975, с. 144—156).

Вопрос о племенной принадлежности населения, оставившего памятники боршевской культуры, ныне не может быть решен окончательно. В целом боршевские древности, распространенные в бассейне Дона, принадлежат к обширной группе славянских памятников VIII—X вв., занимающих территорию восточнее Днепра. По-видимому, роменская культура на днепровском левобережье, боршевская на Дону и вятичская на Оке возникли почти одновременно. Все они имеют начальную дату VIII в. В первое время

это были территориальные группы славян, из которых на Оке формируются вятичи, в днепровском лесостепном левобережье — северяне. Принадлежность боршевских древностей северянам исключена, поскольку эти древности не эволюционировали из роменских. К тому же, оформление северян как отдельной племенной единицы обусловлено местным субстратом.

В распоряжении исследователей нет каких-либо оснований, разрешающих приписывать боршевские древности вятичам. То обстоятельство, что рязанское течение Оки заселялось в какой-то степени славянами из Донского бассейна, не может быть аргументом в пользу вятичской атрибуции племен — носителей боршевской культуры. Боршевская культура не могла эволюционировать из вятичских древностей VIII—X вв. Верхнеокского региона. Эти культуры синхронны.

Иногда обращают внимание на наличие погребальных деревянных камер в курганах вятичей VIII—X вв. верхней Оки и подобных сооружений в насыпях боршевской культуры. Это — единственное, что объединяет славян региона верхней Оки со славянами бассейна Дона. Допустимо предположение об отливе части вятичского населения в Донской регион.

Все раскопанные до сих пор боршевские курганы относятся к IX—X вв., т. е. на Дону курганный обряд погребения появился по крайней мере на столетие позже, чем на верхней Оке.

Интересные наблюдения сделаны А. Н. Москаленко при обследовании Лысогорского могильника. Было установлено, что курганы здесь насыпаны на месте предшествовавшего могильнику поселения боршевской же культуры. Поэтому не исключено, что курганы на территории боршевской культуры появились на столетие позже, чем поселения. До этого боршевские племена хоронили умерших в грунтовых могильниках. Можно полагать, что переселенцы с верхней Оки, принешие курганы с погребальными камерами-домовинами, проникли на Дон только в IX в., когда этот регион был уже освоен славянами — создателями боршевской культуры. Пополнение славянского населения осуществлялось здесь не только из областей верхней Оки, но и из Киевского Поднепровья, поскольку в отдельных курганах Белогорского могильника выявлены глиняные площадки того же типа, что весьма характерен для полян. Не исключено участие в освоении Донского бассейна славян и из иных регионов Восточной Европы. Кажется, что славяне бассейна Дона не были ни северянами, ни вятичами, а принадлежали к отдельной территориальной группировке, название которой не дошло до нас. И. И. Ляпушкин связывал донскую группу славян со «слиюн», упоминаемыми в письме хазарского кагана Иосифа (*Ляпушкин И. И.*, 1941, с. 239).

Славянские поселения на Дону были покинуты в конце X в. По-видимому, переселение славян из этого обжитого края было вызвано набегами кочевников. Как раз в конце X в. активизировались печенеги, и этот регион оказался на пути продвижения печенежских орд. Когда ушла основная часть славянского населения с берегов Дона, сказать трудно. Выше говорилось о возможности расселения боршевцев в Рязанском бассейне Оки. В то время, когда состав-

лялась Повесть временных лет, славянской группировки на верхнем Дону уже не было, поэтому ее имя не попало на страницы русских летописей.

## Вятичи

Русские летописи связывают ареал вятичей с Окой. Повесть временных лет отмечает: «...а Вятъко седе съ родомъ своимъ по Оце, от него же прозвашася вятичи» (ПВЛ, I, с. 14), а под 964 г. в связи с походом Святослава на северо-восток говорится: «И иде на Оку реку и на Волгу, и налезе вятичи» (ПВЛ, I, с. 46, 47).

Вятичи не один раз упоминаются в летописях и позднее, особенно в связи с политическими событиями XII в., и эти сведения позволяют в самых общих чертах наметить пределы вятичской земли. Под 1146 г. названы два вятичских города — Козельск и Дедославль. В первый из них бежал к вятичам Святослав Ольгович, во втором созывается вятичское собрание, которое принимает решение воевать против Святослава Ольговича (ПСРЛ, II, с. 336—338). В описании похода 1147 г. Святослава Ольговича на Владимира Давыдовича черниговского названы города Брянск, Воробин, Домагощ и Мценск, находившиеся поблизости от вятичской земли или на ее окраинах (ПСРЛ, II, с. 342). Впрочем, в XII в. летописные «вятичи» были и административно-территориальной единицей Черниговской земли, а границы последней совсем не соответствовали пределам племенного (этнографического) региона вятичей (Зайцев А. К., 1975, с. 101—103).

Однако представляется несомненным, что административная область «Вятичи» была какой-то частью племенной территории. Поэтому география городов, указанных летописью в «Вятичах», может быть использована для реконструкции вятичской этнографической территории.

Под 1185 г. Карачев определенно отнесен к вятичским городам (ПСРЛ, II, с. 637). Кроме того, в «Вятичах» упоминаются города Воротинск (на р. Высса, левом притоке Оки), Колтеск (на Оке), Мосальск (в бассейне Угры) и Серенск (в бассейне Жиздры).

В поздних летописях имеются известия, что на востоке вятичская земля простиралась до рязанского течения Оки: «Вятичи и до сего дне, еже есть Рязанци» (ПСРЛ, XV, с. 23; XX, с. 42; XXII, с. 2). Таким образом, судя по летописям, территория расселения вятичей охватывала бассейны верхнего и среднего течения Оки.

Крупнейшие представители русской исторической географии Н. П. Барсов и М. К. Любавский предпринимали попытки детализировать границы вятичского расселения, привлекая данные топонимики и ландшафта. Искали также возможность использовать данные диалектологии для реконструкции территории вятичей, но безуспешно. Наиболее аргументированную и подробную картину вятичского расселения дали только археологические материалы.

Вятичские курганы с труположениями и их вещевые инвентари были прекрасно систематизированы и интерпретированы А. В. Арциховским (Арциховский А. В., 1930а). В небольшой по объему, но

очень насыщенной книге этот исследователь сумел обработать все накопленные к тому времени археологические материалы по вятичам и сделать важные историко-археологические выводы, не потерявшие своего научного значения и поныне. Выделенные им предметы — семилопастные височные кольца, хрустальные шарообразные и желтые стеклянные шарообразные бусы, решетчатые перстни и пластинчатые заглутоконечные браслеты, весьма характерные для вятичей, позволили в деталях обрисовать вятичскую племенную территорию. Из названных вещей этнически определяющими для вятичей являются только семилопастные кольца. Остальные украшения, хотя и весьма часто встречаются в вятичских курганах, но известны и в некоторых других регионах восточнославянской территории.

На основе распространения семилопастных височных колец пределы вятичского племенного региона обрисовываются следующим образом (карта 21).

На западе вятичи соседнили с северянами, радимичами и кривичами. Западная граница вятичского ареала сначала шла по водоразделу Оки и Десны. В бассейнах Жиздры и Угры выделяется пограничная полоса шириной 10—30 км, где вятичские курганы сосуществовали с кривичскими. Эта полоса проходила по верховьям Жиздры и по притокам Угры — Болве, Рессе и Снопоти. Далее вятичская граница поднималась на север до верховьев Москвы-реки, а потом поворачивала на восток по направлению к верховьям Клязьмы. Правобережье Москвы-реки целиком принадлежало вятичам. Вятичи заходили и на левый берег этой реки (на 10—50 км севернее), но здесь вместе с вятичскими курганами встречаются и кривичские. Примерно около впадения Учи в Клязьму вятичская граница поворачивала на юго-восток и шла сначала по левобережью Москвы-реки, а потом — Оки.

Наиболее восточным пунктом с вятичскими височными кольцами является Переяславль-Рязанский. Отсюда юго-восточная граница вятичей шла к верховьям Оки, захватывая бассейн Прони, но не достигая бассейна Дона. Бассейн верхнего течения Оки целиком был вятичским.

В этом обширном вятичском регионе раскопано несколько тысяч курганов. Первые научные исследования их относятся еще к 1838 г. (Чертков А. Д., 1838). Во второй половине XIX в. вятичские курганы изучала большая группа исследователей, среди которых можно назвать А. П. Богданова, Н. Г. Керцелли, А. И. Кельсиева, А. М. Анастасьева, В. А. Городцова, А. И. Черепнина, И. И. Проходцева, В. Ф. Миллера, (Богданов А. П., 1867, с. 1—176; Керцелли Н. Г., 1878—1879, с. 9—12; Кельсиев А. И., 1885, с. 30—45; Миллер В. Ф., 1890, с. 182—186; Черепнин А. И., 1896, с. 130—152; 1898а, с. 53—76; 1898б, с. 6—17; Городцов В. А., 1898, с. 217—235; Спицын А. А., 1898, с. 334—340; Проходцев И. И., 1898, с. 81—85; 1899, с. 73—76; Миллюков П. Н., 1899, с. 14—137).

Большие исследования курганов на кривичско-вятичском пограничье в самом конце XIX и первых десятилетиях XX в. провел Н. И. Булычев (Булычев Н. И., 1899а; 1899б; 1903; 1913).

Из работ первых десятилетий XX в. можно упомянуть раскопки курганов в бассейне верхней Оки И. Е. Евсеева (Евсеев И. Е., 1908, с. 29—52). В 20-х годах курганными раскопками занимались А. В. Ар-

диховский (*Арциховский А. В.*, 1928, с. 96—103), М. В. Городцов (*Городцов М. В.*, 1928, с. 542—558) и другие.

После выхода в свет монографии А. В. Арциховского о вятичских курганах их полевые исследования продолжались почти ежегодно. Курганы раскапывают очень многие исследователи как Москвы, так и периферийных центров. В Подмосковье их раскапывала кафедра археологии Московского государственного университета, а в послевоенные годы — Музей истории и реконструкции Москвы. Некоторые сведения о работах 30—40-х годов опубликованы в археологическом сборнике, посвященном 800-летию Москвы (*Арциховский А. В.*, 1947а, с. 17—19; 1947б, с. 77—81; *Бадер О. Н.*, 1947, с. 88—167). Материалы о раскопках курганов на территории Московской обл. последних десятилетий публиковались многими исследователями (*Лагышева Г. П.*, 1954, с. 39—56; *Авдусина Г. А.*, 1962, с. 272—285; *Равдина Т. В.*, 1963, с. 213—217; 1966, с. 222—227; *Розенфельдт Р. Л.*, 1963, с. 218—220; 1966, с. 202—204; 1967, с. 106—109; 1973а, с. 62—65; 1973б, с. 192—199; 1978, с. 81, 82; *Векслер А. Г.*, 1970, с. 122—125; *Юшко А. А.*, 1967, с. 48—53; 1972, с. 185—198; 1980, с. 82, 87).

В бассейне верхней Оки интересные результаты были получены при курганных раскопках П. С. Ткачевского и К. Я. Виноградова, материалы которых не опубликованы. Т. Н. Никольская вела исследования в курганных могильниках Вороново и Лебедка (*Никольская Т. Н.*, 1959, с. 73—78, 120, 147), а С. А. Изюмова — в могильниках, расположенных на территории Тульской обл. (*Изюмова С. А.*, 1957, с. 260, 261; 1961, с. 252—258; 1964, с. 151—164; 1970а, с. 191—201; 1970б, с. 237, 238). Плодотворно исследуются и вятичские поселения (*Никольская Т. Н.*, 1977, с. 3—10).

В то время, когда А. В. Арциховский писал монографию о вятичских древностях, материалов о курганах с трупосожжениями в исследуемом регионе было очень немного и они не были опубликованы. Исследователь привел слова летописца: «И радимичи, и вятичи, и северъ одинъ обычай имяху: ...аще кто умряше, творяху тризну надъ нимъ, и бо семь творяху кладу велику, и възложашуть ѿ на кладу, мертвеца сожъжаху, и посемь собравше кости вложашу в судину малу, и поставляху на столпе на путех, еже творять вятичи и ныне» (ПВЛ, I, с. 15) — и сделал вывод, что до XII в. вятичи хоронили «на столпе, на путях», а от такого обряда на долю археологов ничего не остается (*Арциховский А. В.*, 1930а, с. 151, 152).

Однако этимология древнерусского слова «столп» не ограничивается значением «столб», «бревно». В памятниках русской письменности XI—XVI вв. столпами называются и небольшие надгробные домики, и саркофаги (*Рыбаков Б. А.*, 1970а, с. 43). Летописец из Переяславля-Залесского, писавший в начале XIII в., добавил к словам текста Повести временных лет о постановке погребального сосуда на столпе: «...и в курганы сыпаху», а «кладу великую» интерпретировал как «громада дров велия» (Летописец Переяславля Суздальского, с. 4). В этой связи вятичский погребальный обряд в летописном изложении можно понимать как захоронение остатков трупосожжения в курганных насыпях с деревянными конструкциями в виде домиков, или столпов. Поэтому

поиски ранних курганов вятичей вполне закономерны.

Первым их настойчивые поиски начал П. Н. Третьяков, который отнес к вятичам курганы середины I тысячелетия н. э. типа Шаньково, раскопанные в 80-х годах прошлого столетия Н. И. Булычевым в бассейне Угры (*Третьяков П. Н.*, 1941, с. 48—51).

Однако по мере накопления новых материалов, в частности из широких раскопок на поселениях I тысячелетия н. э., оказалось, что древности типа Шаньково—Почепок принадлежат неславянскому населению. Это памятники мощинской культуры, оставленные предками летописной голяди.

Сведения о раскопках ранних вятичских курганов с трупосожжениями, которыми ныне располагает археология, были суммированы и анализированы в специальной работе (*Седов В. В.*, 1973, с. 10—16). Эти курганы подразделяются на два типа. Курганы первого типа в целом идентичны погребальным насыпям других восточнославянских племен. В вятичском регионе они наиболее распространены и встречены во всех пунктах, где имеются насыпи с трупосожжениями.

Среди наиболее исследованных в земле вятичей назовем курганный могильник, расположенный в урочище Игрище, в 0,5 км к северу от д. Лебедка в бассейне Цона, левого притока Оки. В разные годы И. Е. Евсеевым, П. С. Ткачевским, К. Я. Виноградовым и Т. Н. Никольской здесь раскопано 32 кургана. Все они содержали захоронения по обряду трупосожжения. В большинстве случаев собранные с погребального костра кальцинированные кости кучкой или в глиняной урне помещены прямо в курганной насыпи, в ее основании или верхней части. Многие насыпи содержали по одному захоронению, другие — от двух до четырех. Большинство погребений лишено вещей. Вещи встречены только в двух захоронениях: в одном — сплавленные стеклянные бусы, биллоновая ажурная пряжка и медные спиральки, в другом — железная пряжка. Глиняные урны из курганов (табл. XLI, 5, 6) имеют аналогии среди материалов расположенного рядом поселения, нижний слой которого относится к VIII—X вв. (*Никольская Т. Н.*, 1957, с. 176—197). Очевидно, Лебедкинские курганы принадлежат к тому же времени.

Аналогичные курганы с захоронениями по обряду трупосожжения исследованы во многих местах по

#### Карта 24. Курганы XI—XIII вв. ареала вятичей

а — памятники с находками семилопастных височных колец; б — памятники с находками браслетообразных завязанных височных колец; в — памятники с ромбоцитковыми кольцами; г — памятники с семилучевыми кольцами; д — памятники со спиральными височными кольцами; е — курганные могильники без находок височных колец перечисленных типов 1 — Титовка; 2 — Волоколамск; 3 — Ивановская; 4 — Захряпино; 5 — Палашкино; 6 — Рыбушкино; 7 — Воляница; 8 — Песопня; 9 — Нижнее Сляднево; 10 — Волково; 11 — Воронцово; 12 — Новинки; 13 — Блохино; 14 — Ченцово; 15 — Власово; 16 — Митяево; 17 — Тесово; 18 — Красный Стан; 19 — Шипшиморovo; 20 — Дубки; 21 — Тучково; 22 — Григорово; 23 — Крымское; 24 — Волково; 25 — Шихово; 26 — Копки; 27 — Биостанция; 28 — Савино; 29 — Кораллово-Дютково; 30 — Клопово; 31 — Таганниково; 32 — Поречье; 33 — Верхогрязье; 34 — Иславское; 35 — Успенское; 36 — Николина Гора; 37 — Поведино; 38 — Полевщина; 39 — Санниково; 40 — Рождественно; 41 — Аносово; 42 — Никольское; 43 — Чашниково; 44 — Льялово; 45 — Шустино; 46 — Муромцево; 47 —

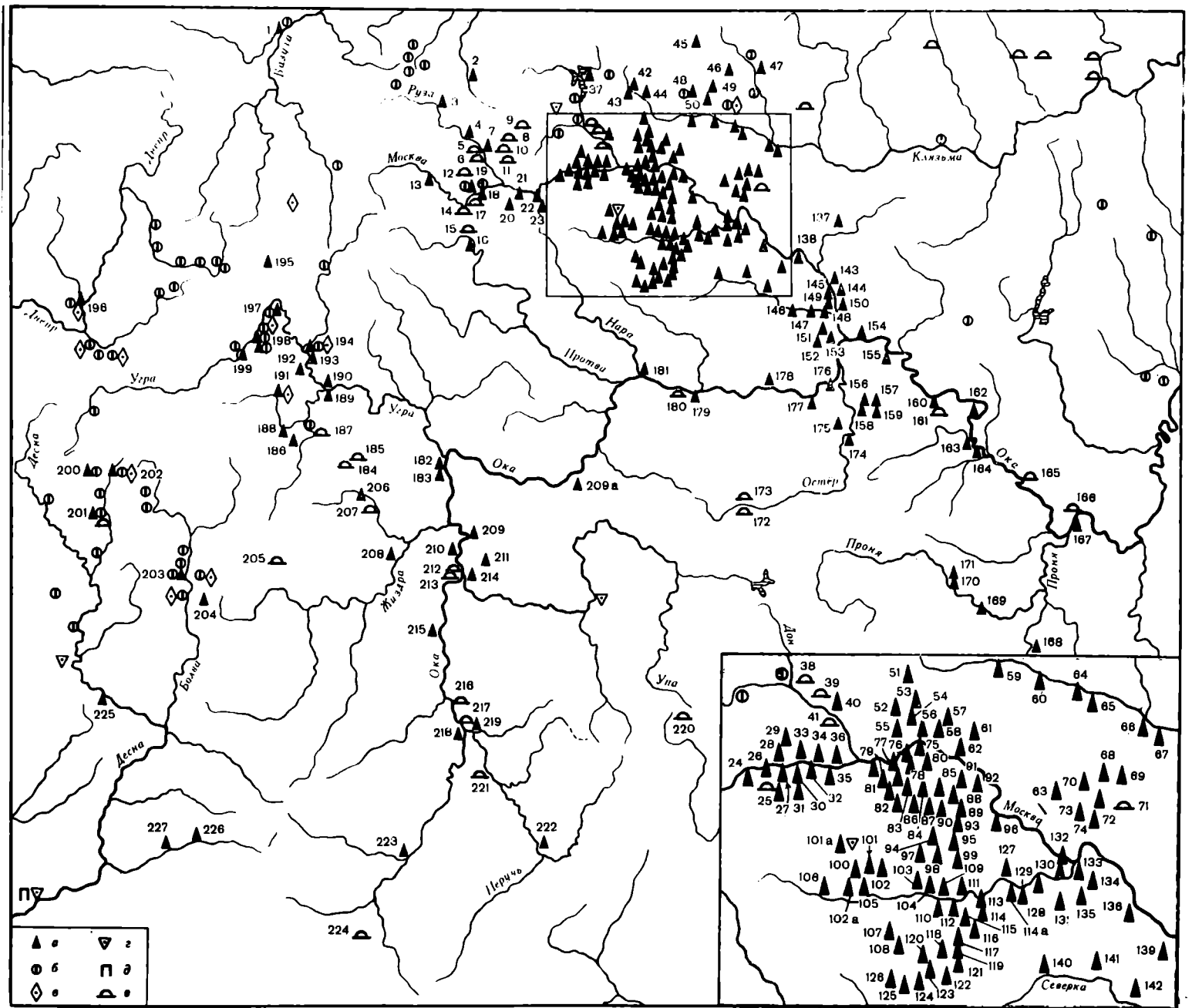

Михайловское; 48 — Федоскино; 49 — Листвяны; 50 — Кудрино; 51 — Подрезково; 52 — Митино; 53 — Ангеловка; 54 — Черкеево; 55 — Знаменское (Губайлово); 56 — Спас-Тушино; 57 — Алешкино; 58 — Никольское; 59 — Черкизово; 60 — Болшево; 61 — Черкизово-Ростокино; 62 — Москва, Кремль; 63 — Косино; 64 — Анискино; 65 — Осеево; 66 — Обухово; 67 — Погост Петра и Павла; 68 — Милет; 69 — Салтыковка; 70 — Троицкое; 71 — Дятловка; 72 — Марусино; 73 — Токарево; 74 — Балятина; 75 — Фиди; 76 — Черепково; 77 — Сетунь; 78 — Немчиново; 79 — Калчуга; 80 — Ромашки; 81 — Одинцово (три группы); 82 — Матвеевская; 83 — Тропарево; 84 — Черемушки; 85 — Зюзино; 86 — Деревлево; 87 — Коньково; 88 — Борисово; 89 — Орехово; 90 — Чертаново; 91 — Котляково; 92 — Дьяково; 93 — Царицыно; 94 — Битца; 95 — Потапово; 96 — Беседы; 97 — Березкино; 98 — Боброво; 99 — Суханово; 100 — Соларево; 101 — Филимонки; 101a — Десна; 102 — Марино; 102a — Пенино; 103 — Рязаново; 104 — Алхилово; 105 — Поливаново; 106 — Лукино; 107 — Овечкино; 108 — Перемышль; 109 — Стрелково; 110 — Покров; 111 — Тургенево; 112 — Заболотье; 113 — Добрягино; 114 — Домодедово; 114a — Витовка; 115 — Серафимо-Знаменский скит; 116 — Битягово; 117 — Судаково; 118 — Никитское; 119 — Ушмары; 120 — Пувиново; 121 — Иванно; 122 — Мещерское; 123 — Александровка; 124 — Лопаткина; 125 — Тупичино; 126 — Никоново; 127 — Горки Ленинские; 128 — Новленское; 129 — Семивраги; 130 — Володарский; 131 — Константиново; 132 — Прудници; 133 — Жуково; 134 — Еганово; 135 — Морозово; 136 — Тяжино; 137 —

Анциферово; 138 — Колоколово; 139 — Тишково; 140 — Боборыкино; 141 — Залесье; 142 — Авдотьино; 143 — Воскресенск; 144 — Погост Пяти Крестов; 145 — Ачкасово; 146 — Федоровское; 147 — Речки; 148 — Никульское; 149 — Мячково; 150 — Суворово; 151 — Бессониha; 152 — Орешково; 153 — Богдановка; 154 — Маливо; 155 — Аксеново; 156 — Кривишино; 157 — Апоничици; 158 — Козлово; 159 — Россоха; 160 — Вакино; 161 — Рубцово; 162 — Акамово; 163 — Борки; 164 — Рязань; 165 — Алекапово; 166 — Городец; 167 — Старая Рязань; 168 — Княжое; 169 — Маклаково; 170 — Пронск (монастырь); 171 — Прояк (Завалье); 172 — Свиридово; 173 — Звойко; 174 — Осово; 175 — Дятлово; 176 — Сосновка; 177 — Смедово; 178 — Кременье; 179 — Тешилово; 180 — Мещерково; 181 — Серпухов; 182 — Спас; 183 — Слевидово; 184 — Паршино; 185 — Лобановка; 186 — Васильевское; 187 — Богоявленское; 188 — Спас-Перекша; 189 — Юхнов; 190 — Мокрая; 191 — Леоново; 192 — Климово; 193 — Косая Гора; 194 — Бочарово; 195 — Козловцы; 196 — Харлапово; 197 — Ивановское; 198 — Ступеньки (две группы); 199 — Желанье; 200 — Коханы; 201 — Шуя; 202 — Доброселье; 203 — Меренице; 204 — Войлово; 205 — Маклаки; 206 — Серенск; 207 — Марфина; 208 — Приска; 209 — Доброе; 209a — Сенево; 210 — Дуна; 211 — Шмарово; 212 — Лихвин; 213 — Кипеть; 214 — Кулешово; 215 — Белев; 216 — Голубочки; 217 — Тпльково; 218 — Городище; 219 — б. Чернский уезд близ Зуши; 220 — Волохово; 221 — Мценск; 222 — Воротынцево; 223 — Гать; 224 — Плотно; 225 — Вщиж; 226 — Слободка; 227 — Алексеевка (Дунец)

берегам верхней Оки и на ее притоках. Сожженные кости, собранные с погребального костра, помещены чаще в основаниях насыпей, но встречены и курганы с захоронениями остатков трупосожжений выше материка на 0,2—0,3 м, а также с погребениями вверху. Большинство погребений не содержит ни урн, ни вещей.

Курганы первого типа составляли основную часть могильника близ д. Западная на правом берегу р. Черепеть, недалеко от ее впадения в Оку. Раскопки здесь проводили Ю. Г. Гендуна и С. А. Изюмова (*Изюмова С. А.*, 1964, с. 159—162). Сожжения умерших совершены всегда на стороне. Пережженные косточки помещены кучкой или в урне в основании кургана или на различной его высоте. Нередко слой сожженных костей рассыпался в основаниях насыпей площадью от 80×70 до 210×75 см. Захоронения, помещенные в насыпях, очевидно, были вводными.

В курганах у д. Западная найдено пять глиняных сосудов-урн, из которых один гончарный (табл. ХLI, 3), остальные — лепные (табл. ХLI, 7). Изделия из бронзы представлены небольшим проволочным колечком, проволочным браслетом и фрагментами других украшений. Найдена также железная пряжка прямоугольной формы. Обнаружены бусины — стеклянные мозаичные (полосатые и глазчатые), имеющие аналогии в северокавказских древностях VIII—IX вв., и одна — сердоликовая цилиндрическая.

Вятчские курганы второго типа содержали погребальные домины, сложенные из дерева. В курганах близ д. Западная погребальные камеры были срубными. Размеры их от 2,2×1,1 до 1,75×0,5 м. Сверху камеры были покрыты плахами, а снизу имели пол из хорошо подогнанных досок. Высота камер до 0,35—0,45 м. Все они обуглены. Погребальные постройки сгорали внутри насыпи уже после того как был сооружен курган.

Каждая погребальная камера являлась своеобразной усыпальницей, где хранились остатки нескольких трупосожжений, совершенных на стороне в разное время. Вход в камеры заваливали камнями, поэтому доступ в них был всегда возможен, стоило только отодвинуть валуны. При расчистке камер обнаружены скопления кальцинированных костей в виде или сплошного слоя толщиной 10—20 см, или пяти—семи кучек. Кроме рассыпанных костей, на полу домин встречены урны с прахом и пустые горшки, очевидно ритуального назначения. Вся керамика лепная (табл. ХLI, 1, 2, 4, 8).

Вещевые находки единичны — малые железные ножи, оплавленные стеклянные бусы, фрагменты пряжек, деформированный бубенчик с гофрированной поверхностью, пуговка и трубочка-обоймочка.

Срубная камера открыта и при раскопках одного из курганов в с. Доброе. Она имела размеры 1,4×1 м, высоту 0,25 м и содержала три скопления кальцинированных костей, обломки лепных сосудов и стеклянные бусы, позволившие датировать курган IX—X вв.

Исследователь курганов в Воронце В. А. Городцов отметил, что камеры здесь сооружались из досок под западной полой насыпи (*Городцов В. А.*, 1900а, с. 14—20). Входы в них закладывались камнями или закрывались досками. В Песковатовском кургане ящик был обуглен и имел размеры 2,3×0,7 м. В нем содержалось очень большое количество пережженных

костей, — очевидно, от сожжений нескольких умерших. Одно из захоронений помещалось в древнерусском гончарном сосуде, украшенном линейным орнаментом. По-видимому, захоронения в этом кургане совершались еще в X—XI вв. В горшке, кроме сожженных костей, оказались проволочный перстень и куски оплавленного стекла.

Курганы с погребальными доминами известны пока только в шести вятчских могильниках (Воронец, Доброе, Западная, Лебедка, Песковатое и Воротынцево). За исключением Воротынцевского кургана, все эти насыпи располагались в общих группах с насыпями первого типа и вперемежку с ними. Курган в Воротынцеве был одиночным.

Курганы с погребальными доминами специфичны, но не составляют этнографической особенности вятчского ареала. Подобные курганы известны и в области расселения радимичей (Попова Гора, Демьянки), и в земле северян (Шуклинка), а также в бассейне верхнего течения Дона. Позднее, в XI—XII вв., подобные камеры-домины ставили в курганы с труположениями главным образом в области расселения дреговичей и радимичей (*Седов В. В.*, 1970б, с. 88—90), но известны они и в земле вятчей. Так, Н. И. Булычев раскопал курганы с деревянной камерой, в которой находилось труположение с семиплоскими височными кольцами, в урочище Меренище на р. Болва (*Булычев Н. И.*, 1903, с. 47), а В. А. Городцов исследовал курганы с дощатыми ящиками-камерами, в которых находились скелеты, близ Воскресенска (*Арциховский А. В.*, 1930а, с. 106).

В последнее время погребальные домины с труположениями исследовались в Покровских и Стрелковских курганах на р. Пахра (*Юшко А. А.*, 1972, с. 190, 191).

Во многих вятчских курганах с захоронениями по обряду трупосожжения зафиксированы кольцевые столбовые оградки. Это оградки-чостоколы, сооруженные из столбиков, вкопанных в отдельные ямки или одну общую канаву. Столбовые оградки обнаружены в восточнославянских курганах, заключающих как сожжения, так и труположения, на широкой территории от бассейна Припяти на юго-западе до Суздальской земли на северо-востоке (*Бессарабова З. Д.*, 1973, с. 74—76). Очевидно, что обычай устраивать столбовые оградки был распространен в восточнославянской среде. Он не может считаться только вятчским, как думали еще совсем недавно. По всей вероятности, кольцевые оградки имели обрядовое назначение. Высказано предположение, что они связаны с культом солнца в погребальной обрядности славян (*Лавров Н. Ф.*, 1951, с. 73). П. Н. Третьяков подметил, что курганные кольцевые оградки очень напоминают «ограды» языческих святилищ балтского населения Смоленского Поднепровья (*Третьяков П. Н.*, 1969, с. 89).

Датируются вятчские курганы с трупосожжениями в целом VIII—X вв., но отдельные захоронения этого вида, очевидно, могут быть отнесены и к XI—XII вв. Так, в 1940 г. Г. П. Гроздилов раскопал два кургана близ д. Слевидово, которые содержали захоронения по обряду сожжения и труположения. Керамика и сердоликовые бусы позволяют датировать погребения по обряду кремации в этих курганах

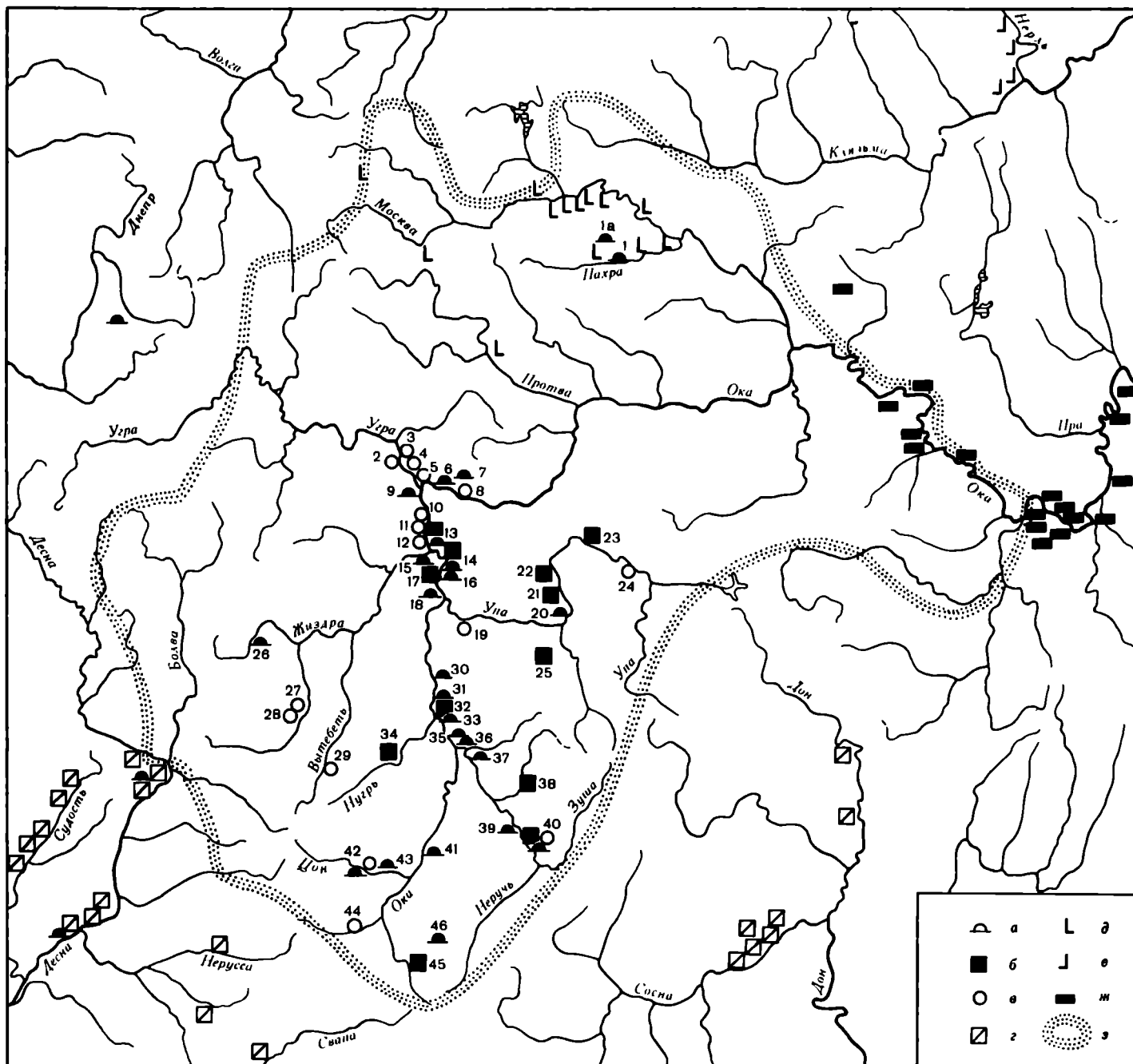

Карта 22. Расселение вятичей в VIII—X вв.

а — могильники с курганами, содержащими трупосожжения; б — городища вятичей; в — селища вятичей; г — поселения роменской и боршевской культуры; д — поселения последнего этапа дьяковской культуры; е — поселения мери; ж — среднеокские грунтовые могильники; з — границы расселения вятичей по курганам XI—XIII вв.

1 — Стрелково; 1а — Фоминское; 2 — Степаньково; 3 — Камензино; 4 — Красный Городок; 5 — Росва; 6 — устье Калужки; 7 — Ждамирово; 8 — Городня; 9 — Слевидово; 10 — Воротынский; 11 — Желухово; 12 — Верхнее Подгоричье; 13 — Вороново; 14 — Доброе; 15 — Кудиново; 16 — Западная; 17 — Дуна; 18 — Городок; 19 — Жабынское; 20 — Трианово; 21 — Супруты; 22 — Тимофеевка; 23 — Щепилово; 24 — Топтыково; 25 — Снетки; 26 — Солоново; 27 — Ресета; 28 — Харитоновка; 29 — Михайловка; 30 — Голубочки; 31 — Песковатое; 32 — Федяшево; 33 — Воронеж; 34 — Борилово; 35 — Шлыково; 36 — Никитина; 37 — Городище; 38 — Зайцево; 39 — Мценск; 40 — Воротынцево; 41 — Спасское; 42 — Лебедка; 43 — Лебедка (урочище Игрище); 44 — Кирово; 45 — Пашково; 46 — Плоты

XII в. (Издюмова С. А., 1970б, с. 237, 238). Очевидно, в XI—XII вв. обряд кремации сосуществовал с обрядом ингумации.

Вятичские курганы с трупосожжениями сконцентрированы в бассейне верхнего течения Оки (выше Калуги), и поселения VIII—X вв. известны только в той же юго-западной части вятичского ареала (карта 22). Нужно полагать что в последних веках I тысячелетия н. э. более северные и северо-восточные области Окского бассейна были не славянскими. Этот вывод согласуется с результатами новейших работ по изучению дьяковских поселений в бассейне Москвы-реки. Материалы Щербинского городища показывают, что это поселение было заселено вплоть до IX (может быть, X) столетия включительно (Розенфельдт И. Г., 1967, с. 90—98). Известны и другие поселения позднего этапа дьяковской культуры (Розенфельдт И. Г., 1974, с. 90—197). Дьяковские племена занимали весь бассейн Москвы-реки и прилегающую к нему часть поречья Оки. В то же время рязанское течение Оки принадлежало племенам, оставившим группу рязанско-окских могильников, наиболее поздние захоронения которых относятся к VIII—X вв. (Монгайт А. Л., 1961, с. 76, 78; Седов В. В., 1966а, с. 86—104).



Вятичские поселения VIII—X вв. — городища и селища. Слои с керамикой роменского типа, как правило, находятся на многослойных городищах. К какому хронологическому периоду принадлежат укрепления на них, до проведения раскопочных исследований сказать нельзя. Рядом с городищами иногда расположены селища с отложениями VIII—X вв. Известны и отдельно расположенные селища этой поры. Одно из таких поселений у д. Лебедка на берегу р. Цон исследовала Т. Н. Никольская (*Никольская Т. Н.*, 1957, с. 176—197). Селище существовало продолжительное время — от VIII до XIII в. Открыто несколько полуземляночных построек VIII—X вв. того же типа, что и на роменских поселениях Среднего Поднепровья. Такие же полуземлянки с глинобитными печами раскопаны на городище у д. Лужки (*Никольская Т. Н.*, 1959, с. 73) и на селище в пос. Кромы.

Селища VIII—X вв. характеризуются значительными размерами. Площадь их от 2,5 до 6 га. Застройка, судя по раскопанному участку на поселении у д. Лебедка, кучевая, при плотно поставленных жилищах (*Никольская Т. Н.*, 1977, с. 3—9).

Верхнеокская керамика VIII—X вв. по всем данным очень близка к роменской. Это в основном лепная посуда (гончарная керамика появилась здесь не ранее конца X в.). Она представлена горшками, мискообразными сосудами и сковородками. Формы горшков и мисок имеют аналогии в роменской керамике Среднего Поднепровья и бассейна Десны. Большая часть окской лепной посуды не орнаментирована. Хотя доля орнаментированных сосудов здесь меньше, чем в роменской керамике, но узоры абсолютно тождественны и нанесены теми же инструментами (*Никольская Т. Н.*, 1959, с. 65—70).

Древности ранних вятичей по основным особенностям — керамическому материалу, домостроительству и погребальному обряду — сопоставимы с синхронными славянскими культурами более южных областей Восточной Европы: роменской днепровского лесостепного левобережья и типа Луки-Райковецкой правобережной Украины.

Очевидно, нужно полагать, что в самом начале VIII в. на верхнюю Оку, на территорию, занятую голядью, пришла группа славян откуда-то с юго-запада.

О происхождении вятичей Повесть временных лет сообщает: «...радимичи бо и вятичи от ляховъ. Бяста бо 2 брата в ляхех, — Радим, а другой Вятко, — и пришедьша седоста Радимъ на Съжю, и прозвашася радимичи, а Вятко седе съ родомъ своимъ по Оце, от него же прозвашася вятичи» (ПВЛ, I, с. 14).

Однако исследователями давно замечено, что летописное «от ляхов» следует понимать не в этническом, а в географическом смысле. По-видимому, летопись имеет в виду, что в древности предки вятичей жили где-то в западных областях, там, где в средневековье расселились ляхские (польские) племена.

Этноним вятичи произведен от имени Вятко, о чем сообщает и Повесть временных лет. Вятко — уменьшительная форма от праславянского антропонима Вячеслав (*Фасмер М.*, 1964, с. 376). Нужно полагать, что Вятко был предводителем той группы славян, которая первой пришла на верхнюю Оку. Эта группа еще не была, по-видимому, отдельной этнографической единицей славянства. Только изолированная

жизнь на Оке и метисация с местными балтами привели к племенному обособлению вятичей.

В северные области вятичской земли до XI в., по-видимому, проникали лишь небольшие изолированные группы славян. Следы такого проникновения являются находки лепной керамики, близкой к роменско-боршевской, обнаруженные на городище Дьяково под Москвой, на Старорязанском, Вышгородском и Луховицком городищах рязанского течения Оки (*Монгайт А. Л.*, 1961, с. 124). Отдельных славянских напластований VIII—X вв. на всех этих памятниках нет, лишь в слоях с преобладанием керамического материала иного облика встречены немногочисленные черепки IX—X вв.

О славянской инфильтрации этого времени в северной части вятичской земли свидетельствуют и единичные захоронения по обряду трупосожжения. Одно из них открыто в кургане Стрелковского могильника на Пахре (*Юшко А. А.*, 1972, с. 186). Впрочем, не исключено, что это трупосожжение относится к XI в.

Признаком массового проникновения славян в северные области вятичского региона служит распространение здесь курганного погребального ритуала. Курганы с труположениями занимают всю территорию вятичей (карта 21). Это обычные древнерусские полусферические насыпи, высотой около 1—2,5 м. Могильники состоят из нескольких десятков насыпей. Иногда встречаются курганные группы, насчитывающие свыше сотни насыпей. В большинстве вятичских курганов с труположениями присутствуют беспорядочно разбросанные угольки или их небольшие скопления. Это, по всей вероятности, один из пережитков прежнего погребального ритуала — трупосожжения.

Умерших хоронили по общеславянскому ритуалу — на спине, головой на запад (с сезонными отклонениями). Восточная ориентировка умерших зафиксирована в вятичском регионе в единичных случаях. Такие погребения открыты в бассейне Жидры и Угры, на пограничье с кривичами и в бассейне Москвы-реки (карта 12). Восточная ориентировка умерших в древнерусских курганах была наследием балтского погребального ритуала. Так же редко встречаются в вятичских курганах и труположения, ориентированные меридионально. Они есть в кривичско-вятичском пограничье — в могильниках Колчино, Курганье, Манина, Марфинка, Синьгово и, кроме того, в курганах у д. Крымское в Верейском р-не Московской обл. и курганах рязанского течения Оки, исследованных в Апоничицах, Городце и Земском. Видимо, к этой группе погребений относятся труположения, ориентированные головой к северо-востоку (Ситково в б. Зарайском уезде). Меридиональное положение умерших свойственно финским племенам, и от них этот обряд проник к вятичам.

Как правило, в вятичских курганах находится одно труположение. Семейные захоронения сравнительно редки, в них умершие лежат или оба на горизонте, или в разных ярусах. Часто применялись долбленные, реже — дощатые гробы. Иногда умершего заворачивали в березовую кору или накрывали ее слоем. Как уже отмечалось, зафиксированы захоронения в деревянных камерах-домовинах.

Вятичские курганы очень богаты вещевым материалом. В этом отношении они существенно отли-

чаются от курганов южной части восточнославянского региона. Особенным разнообразием вещей характеризуются труположения женщин, что позволяет реконструировать в общих чертах убранство женского костюма.

Хорошо сохранившийся головной убор найден в одном из курганов в с. Иславское под Звенигородом. Он состоял из шерстяной ленты, опоясывавшей голову, и витой бахромы, спускавшейся ярусами по обе стороны лица. А. В. Арциховский отметил, что аналогичные головные уборы встречены этнографами у крестьянского населения ряда районов Рязанской обл. (Арциховский А. В., 1930а, с. 101). Видимо, остатки подобного головного убора открыты и в кургане близ с. Мячково в б. Коломенском уезде (Указатель памятников, с. 275).

Характерные для вятичей семиллопастные височные кольца найдены в сотнях женских погребений (табл. XLII, 1, 2, 6, 10, 11; XLIII, 5, 6). Их носили на головной ленте из кожи или ткани, иногда вплета-ли в волосы. Обычно в одном погребении встречается по шесть-семь семиллопастных колец, но бывает и меньше — по четыре или по два кольца. Кроме находок в курганах, семиллопастные кольца неоднократно обнаружены на вятичских поселениях, в том числе в городах Москве, Старой Рязани, Серенске, Переяславле-Рязанском, Тешилове и др.

Вне вятичского ареала семиллопастные височные кольца единичны и бесспорно отражают расселение из земли вятичей (карта 23). Два семиллопастных кольца найдены в Новгороде (Седова М. В., 1959, с. 224, рис. 1, 6, 7). Встречены они также в бассейне верхней Волги (Спицын А. А., 1905а, с. 102, рис. 127; Куза А. В., Никитин А. Л., 1965, с. 117, рис. 43, 1), в Суздале (Воронин Н. Н., 1941, с. 95, табл. XIV, 8). Несколько раз найдены семиллопастные височные кольца и в области расселения смоленских кривичей (Седов В. В., 1970б, с. 111), в том числе и в Смоленске (Белоцерковская И. В., Сапожников Н. В., 1980, с. 251—253). Несколько находок вятичских височных украшений происходит из различных мест более отдаленных территорий.

А. В. Арциховский разделил семиллопастные височные кольца на типы. Простые семиллопастные украшения он отнес к первому типу и датировал XII—XIV вв., а сложные, дифференцируемые на 12 типов, — к XIII—XIV вв. (Арциховский А. В., 1930а, с. 49—55, 136, 137). Б. А. Рыбакову удалось подметить различия внутри простых семиллопастных колец (Рыбаков Б. А., 1948, с. 554). Их типология позднее была разработана Т. В. Равдиной (Равдина Т. В., 1968, с. 136—142), которой принадлежит и общая статья об этих украшениях (Равдина Т. В., 1978, с. 181—187).

Самыми ранними среди семиллопастных являются кольца с округлорасширенными лопастями (табл. XLII, 2). Такие кольца бытовали в XI и начале XII в. (табл. XLIV). Они отличаются от более поздних сравнительно небольшими размерами, не имеют боковых колечек, лопасти у них не орнаментированы.

На следующей ступени развития семиллопастных колец их лопасти приобретают секировидные очертания, появляются боковые колечки, щитки орнаментируются сначала заштрихованной полосой в

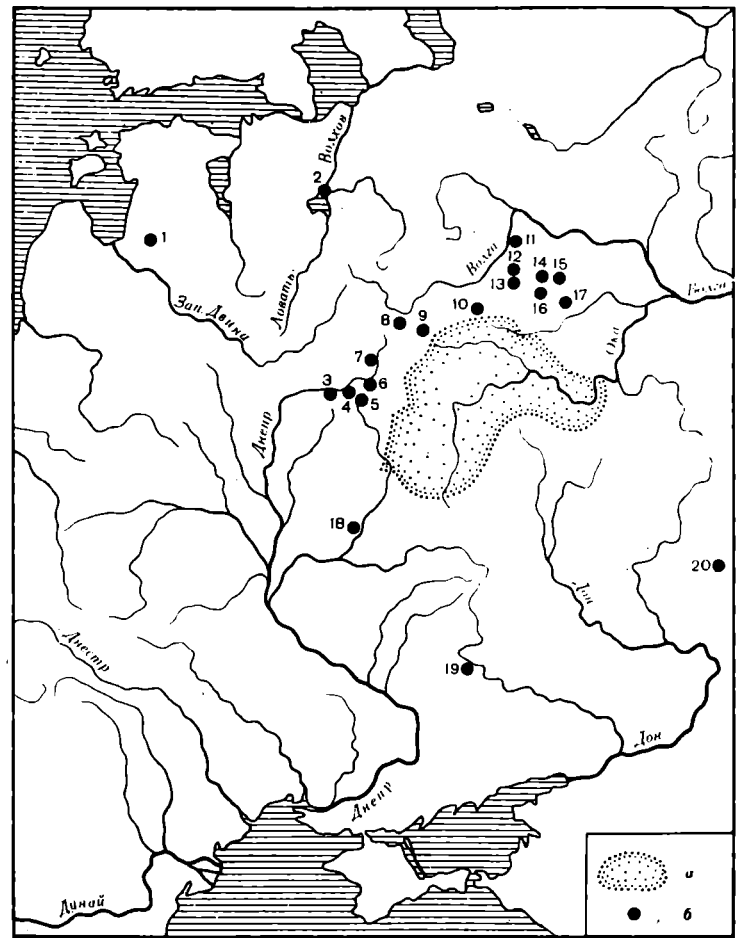

Карта 23. Распространение семиллопастных височных колец а — основной регион; б — находки вне этого региона

1 — Друсти; 2 — Новгород; 3 — Смоленск; 4 — Бородино; 5 — Черный Ручей; 6 — Павлово; 7 — Харлапово; 8 — Титовка; 9 — Волоколамск; 10 — Шустино; 11 — Вороново; 12 — Купанское; 13 — Городище; 14 — Сизино; 15 — Красково; 16 — Кубаево; 17 — Суздаль; 18 — Пушкири; 19 — Петровское; 20 — Русская Бундиевка

одн., а затем — в два ряда (табл. XLII, 1, 11; XLIII, 5, 6). Размеры височных колец увеличиваются. Дата их XII—XIII вв.

Известны и семиллопастные украшения, занимающие промежуточное положение. Лопасти их имеют округленные очертания, но уже есть боковые кольца (табл. XLII, 10).

Сложные семиллопастные кольца (табл. XLIV) датируются второй половиной XII—XIII в.

По вопросу о происхождении семиллопастных височных колец высказано несколько предположений. Н. П. Кондаков полагал, что височные украшения вятичей развились из колтов: шарики, которые окружают колты, постепенно эволюционировали в лопасти (Кондаков Н. П., 1896, с. 198). Однако переходные формы между колтами и семилучевыми украшениями до сих пор не найдены. П. Н. Третьяков обратил внимание на внешнее сходство семиллопастных колец с серповидными украшениями, увешанными трапециевидными привесками. Он полагал, что вятичские кольца развились из последних украшений (Третьяков П. Н., 1941, с. 41, 42, 51).

Более вероятной представляется гипотеза В. И. Сизова о влиянии художественных изделий арабского Востока на происхождение семиллопаст-

ных колец. К этому выводу привело исследователя сопоставление узоров вятичских колец с арабской орнаментикой (Сизов В. И., 1895, с. 177—188). Наблюдения Б. А. Куфтина как будто подтвердили заключения В. И. Сизова (Куфтин Б. А., 1926, с. 92). В этой связи А. В. Арциховский писал, что «мысль об арабском происхождении этих украшений является, по-видимому, плодотворной» (Арциховский А. В., 1930а, с. 48). К выводу об арабско-иранском происхождении семилопастных височных колец пришел и Б. А. Рыбаков (Рыбаков Б. А., 1948, с. 106, 107).

В. И. Сизов поставил также вопрос об эволюции вятичских височных колец из семилучевых украшений радимичей. Эта мысль впоследствии была развита Н. Г. Недошивиной, которая отметила находки в древнерусских памятниках височных колец, занимающих промежуточное место между семилучевыми и семилопастными украшениями (Недошивина Н. Г., 1960, с. 141—147).

Скорее всего в основе вятичских височных колец лежали не радимичские украшения, а семилучевые кольца раннего облика, известные по памятникам VIII—X вв. южной части восточнославянских территорий. В процессе эволюции семилопастных колец в регионе вятичей они, судя по орнаментации, испытали восточное влияние.

Одежда вятичских женщин шилась преимущественно из шерстяной материи, но встречены также остатки льняных и парчовых тканей. Вместо пуговиц иногда использовались бусы и бубенчики, но чаще пуговицы были, по-видимому, деревянными. Несколько раз встречены в курганах и маленькие грибовидные пуговицы из бронзы или биллона. Поясные пряжки в женских захоронениях почти не попадаются. Найдены в курганах и остатки кожаной обуви.

Шейные украшения женщин состояли из гривен и ожерелий. Нельзя сказать, что шейные металлические обручи принадлежат к характерным вятичским украшениям. В большей части вятичского ареала, в том числе на верхней и средней Оке, они почти не встречаются. Тем не менее в вятичских курганах шейные гривны попадаются чаще, чем в погребальных памятниках других восточнославянских племен. Но сосредоточены они преимущественно в бассейне Москвы-реки и прилегающих к нему районах верхнего течения Клязьмы (Фехнер М. В., 1967, с. 55—87). Причины такого распространения этих украшений еще предстоит выяснить.

Из вятичских курганов происходят шейные гривны нескольких типов. Наиболее ранние из них сделаны из четырехгранного дрота и заканчиваются петлей и крючком. Они найдены в четырех подмосковных могильниках (Беседы, Коньково, Таганково и Черкизово) в курганах, относящихся к XI в. Аналогичные гривны встречены в Ростово-Суздальской земле, юго-восточном Приладожье и далее в Скандинавии и северной части Средней Европы.

В более поздних вятичских курганах обнаружены шейные гривны следующих типов: круглопроволочные загнутоконечные, двускатнопластинчатые, витые с замками в виде крючков (табл. XLIII, 11) или крючка и петли и витые с пластинчатыми (раскованными или припаянными) концами, завершающи-

мися крючком и петлей. Единичными экземплярами представлены и некоторые иные типы.

Шейные гривны, как правило, находят в захоронениях с богатым набором погребального инвентаря. Обычно в них бывает много браслетов, перстней, привесок, бус и височных колец. Однако было бы ошибкой полагать на этом основании, что шейные гривны носили у вятичей наиболее зажиточные женщины. Распространение курганов с находками этих украшений делает такое предположение невероятным. Скопление курганных находок шейных гривн на восточном побережье Чудского озера, в юго-восточном Приладожье, в Ростово-Суздальской земле дает больше оснований полагать, что эти украшения связаны с неславянским населением Восточной Европы.

Вятичские ожерелья, как правило, состоят из большого числа бус, разнообразных по форме и окраске. Чаще разнотипные бусины чередуются (табл. XLII, 5, 7, 8, 12; XLIII, 1, 4, 12). Иногда к ним добавляются привески (табл. XLII, 13). Наиболее распространенными у вятичей были хрустальные шарообразные, сердоликовые бипирамидальные и желтые стеклянные шарообразные бусины.

Обычно в вятичских ожерельях хрустальные шарообразные бусины чередуются с сердоликовыми бипирамидальными (табл. XLIII, 12). А. В. Арциховский считает такое сочетание племенным признаком вятичей.

К числу редких принадлежат нагрудные украшения, состоящие из ажурных цепедержателей и цепочек, на которых подвешивались бубенчики, пластинчатые металлические изображения птиц, ключей, гребней (табл. XLII, 4). Чаще встречаются бубенчики (табл. XLIII, 3), служившие одиночными привесками к одежде.

Украшения рук представлены браслетами и перстнями. Среди браслетов выделены витые завязанные (табл. XLIII, 9, 10), витые тройные, витые 2×2, 2×3 и 2×4, проволочные, пластинчатые разомкнутые и загнутоконечные. Изредка попадаются толстопластинчатые браслеты со стилизованными концами (табл. XLII, 9). В вятичских древностях численно преобладают браслеты витые тройные и четверные и пластинчатые загнутоконечные.

В вятичских женских погребениях почти всегда попадаются перстни (табл. XLII, 3; XLIII, 2, 7, 8). Их носили на пальцах обеих рук числом от одного до десяти. Кроме того, в отдельных курганах на груди умершей отмечены связки из двух-четырёх перстней. Наиболее распространенными у вятичей были решетчатые перстни. А. В. Арциховский выделяет среди них несколько типов, из которых одно-, двух- и трехзигзаговые встречаются преимущественно у вятичей. Довольно часты пластинчатые перстни, в том числе широкосрединные и прямые, проволочные, рубчатые и витые общерусских типов.

В погребениях с труположениями мужчин в вятичских курганах вещей нет или их мало. Наиболее частая находка — железные ножи, которые попадают также и в захоронения женщин. В погребениях мужчин часто встречаются железные и бронзовые пряжки, преимущественно лировидные, но нередко кольцевые и четырехугольные, а также поясные кольца.

Обычай класть в могилу оружие и предметы труда у вятичей не был распространен. Лишь изредка в вятичских курганах попадаются калачевидные и овальные кресала, а в виде исключения — железные топоры и наконечники копий. Единичными экземплярами представлены также железные серпы, ножицы, кочедык и наконечник стрелы. Кремневые стрелы, находимые в курганах, имели ритуальное значение.

Довольно часто в захоронениях мужчин и женщин в вятичских курганах бывают глиняные горшки. Почти все они изготовлены при помощи гончарного круга и принадлежат к обычным древнерусским горшкам курганного типа. Ставили их, как правило, в ногах умершего и очень редко — около головы. Это был языческий ритуал, который постепенно выходил из употребления. Вятичские курганы с ямными труположениями, как правило, уже не содержат глиняных горшков.

А. В. Арциховский дифференцировал вятичские курганы древности на три хронологические стадии, датировав первую XII в., вторую — XIII в., третью — XIV в. (*Арциховский А. В.*, 1930а, с. 129—150). Членение курганов на стадии выполнено исследователем безупречно, может быть уточнена лишь абсолютная хронология этих стадий. Так, Т. В. Равдина считает возможным датировать курганы первой стадии XI—XII вв., второй стадии — XII в., а третьей — XIII в. (*Равдина Т. В.*, 1965, с. 122—129).

Насыпи, относящиеся к первой стадии (XI—начало XII в.), помимо Верхнеокского региона, где есть курганы с трупосожжениями, известны вдоль Оки, до впадения в нее Москвы-реки, и далее в бассейне нижнего и среднего течения последней (включая окрестности Москвы).

Нужно полагать, что в XI в. вятичи из Верхнеокского региона поднялись по Оке и, достигнув устья Москвы-реки, повернули на северо-запад, заселив районы нижнего и среднего течения этой реки. Верховья Москвы-реки, а также левые притоки Оки между Угрой и Москвой-рекой в этот период еще не были освоены славянами. Нет славянских курганов с труположениями первой стадии и в рязанском течении Оки.

Курганы второй стадии выделены А. В. Арциховским по браслетам витым (и ложновитым) тройным и четверным и по некоторым видам семиллопастных височных колец. Видимо, многие из этих курганов относятся к XII в. (по А. В. Арциховскому, к XIII в.), хотя наиболее поздние могут быть датированы и XIII в. Эти курганы занимают более обширную территорию, чем ареал ранних насыпей. Бассейны рек Жиздры, Угры и Москвы осваиваются полностью. На севере вятичи доходят до верховьев Клязьмы, на востоке — до правого притока Оки — Прони.

Самые поздние курганы вятичей, относящиеся к XIII в., может быть, отчасти к XIV вв., известны по всему вятичскому ареалу, однако распространены неравномерно. Так, в бассейне верхней Оки они единичны, что, видимо, объясняется исчезновением здесь обычая сооружать курганы. Интересно заметить, что именно в этом районе вятичской земли наблюдается концентрация городов домонгольского времени. Из вятичских городов, упоминаемых летописью в XII в.,

абсолютное большинство находится в области ранних курганов вятичей (*Седов В. В.*, 1973, рис. 5). Именно в этом районе, видимо, и началось крещение вятичского населения. В конце XI или начале XII в. здесь, около города Серенска, был убит вятичами христианский миссионер, киево-печерский монах Кукша, прозванный церковью «просветителем вятичей» (*Л. И.*, 1862, с. 9, 10).

В северной и восточной частях вятичской территории — в бассейне Москвы-реки и рязанской части Оки — курганный обряд погребения держался стойко и весьма долго. В XII в. это были еще довольно глухие края. В обширном бассейне Москвы-реки летопись знает в XII в. только два города — Коломну и Москву. В рязанском бассейне Оки в то же время названы Пронск и Трубеч, но Трубеч, судя по названию, основан переселенцами из Южной Руси.

Христианские символы — кресты и образки — в вятичских курганах весьма малочисленны. Они свидетельствуют не о христианизации сельского населения земли вятичей, а о первом соприкосновении населения с новой религией (*Беленькая Д. А.*, 1976, с. 88—98).

Эволюция погребального обряда у вятичей (табл. XLIV) шла в том же направлении, что и у большинства других восточнославянских племен: наиболее ранними были труположения на горизонте, захоронения в подкурганных ямах распространились в более поздний период (*Недошивина Н. Г.*, 1971, с. 182—196). Так, среди курганов с вещами первой стадии около 90% составляют насыпи с труположениями на горизонте. Во втором хронологическом периоде доля ямных труположений достигает 24%, а в третьем — 55%.

В этой связи вполне очевиден поздний характер вятичских курганов Рязанской земли. Подкурганные ямные труположения здесь решительно преобладают над другими типами захоронений. Они составляют свыше 80% исследованных захоронений (труположения на горизонте — 11%, остальные — захоронения в насыпях).

Н. Г. Недошивина полагает, что распространение труположений в подкурганных ямах отражает процесс христианизации вятичского населения (*Недошивина Н. Г.*, 1976, с. 49—52).

## Радимичи

Место расселения радимичей — бассейн Сожа: «...и пришедъша седоста Радимъ на Съжю, и прозвашася радимичи» (ПВЛ, I, с. 14). В летописном перечне племенных княжений восточного славянства радимичей нет. Однако из других мест летописей очевидно, что радимичи управлялись племенными вождями, имели свое войско и до последних десятилетий X в. сохраняли самостоятельность. В середине IX в. радимичи были вынуждены платить дань Хазарскому каганату. Вслед за походами на древлян и северян в 885 г. киевский князь Олег направляет свою дружину на радимичей (ПВЛ, I, с. 20). В результате радимичи были освобождены от выплаты дани хазарам. Вместе с тем они сохранили племенную организацию. Их взаимоотношения с киевскими князьями до конца X в. ограничивались выпла-

той дани и участием в военных походах, предпринимаемых из Киева.

Новый поход на радимичей состоялся в 984 г. при киевском князе Владимире Святославиче (ПВЛ, I, с. 59). Авангард киевского войска во главе с воеводой Волчий Хвост встретился с радимичскими воинами на реке Пищань (приток Сожа, близ современного Славгорода). Радимичи были разбиты и с этого момента потеряли самостоятельность. Их территория вошла в состав древнерусского государства. Последний раз радимичи упоминаются в летописях под 1169 г. (ПСРЛ, II, с. 538) уже не как отдельное самостоятельное племя, а в качестве этнографической единицы восточного славянства.

Это — все, что можно извлечь из письменных источников по истории радимичей. Более существенные материалы дают древнерусские курганы. Их научные раскопки начались со второй половины XIX в. В Гомельско-Могилевском Поднепровье, где радимичи соприкасались с дреговичами, раскопками курганов занимались Н. М. Турбин, А. С. Уваров, М. М. Филонов, Е. Р. Романов и другие (*Головацкий Я.*, 1880, с. 1, 2; *Лоначевский А.*, 1885, с. 573—577; *Романов Е. Р.*, 1889, с. 129—153; 1910, с. 97—128).

В 1878 г. в бассейне Вабли, где имеются курганы и радимичей и северян, производил раскопки Д. Я. Самоквасов (*Самоквасов Д. Я.*, 1878, с. 195, 196, 223; 1908а, с. 208—210).

Основным же исследователем радимичских курганов был П. М. Еременко. В течение четырех полевых сезонов 1890—1896 гг. он вскрыл более 300 курганов в 36 могильниках, расположенных в бассейне Ипути, верховьях Снови и Брянском Подесенье (*Еременко П. М.*, 1896, с. 73—84; 1906, с. 87—90; *Спицын А. А.*, 1896а, с. 95—102; 1896в, с. 84—95; *Шульгин А. Н.*, 1906, с. 91—115).

В 1893 г. в радимичском Посожье курганными раскопками занимался В. Б. Антонович (*Антонович В. Б.*, 1893а, с. 316—318; 1894, с. 14, 15). В северных районах радимичского ареала и в смешанной радимичско-кривичской полосе заметные исследования принадлежат М. В. Фурсову, С. Ю. Чоловскому и В. И. Сизову (*Фурсов М. В.*, *Чоловский С. Ю.*, 1892; 1893; *Фурсов М. В.*, 1895, с. 236—245; *Чоловский С. Ю.*, 1893; *Сизов В. И.*, 1894, с. 141). Кроме того, в конце XIX и в первых десятилетиях XX в. небольшие раскопки курганов вели А. В. Прахов, В. К. Черепанов, С. А. Чуев, С. А. Гатцук и другие (*Черепанов В. К.*, 1901, с. 299—301; ОАК, 1905, с. 78—81).

На пограничье кривичей и радимичей существенные изыскания вел С. М. Соколовский (*Ляўданскі А. Н.*, 1932, с. 5—68). В 20-х годах XX в. радимичские курганы исследовались белорусскими археологами И. Х. Ющенко, И. А. Сербовым, К. М. Поликарповичем и С. А. Дубинским (*Дубінскі С. А.*, 1928, с. 275—281; *Юшчанка І. Х.*, 1930, с. 513—515; *Сербаў Т. А.*, 1932, с. 240, 241), а также брянскими краеведами С. Х. Боборыкиным, С. С. Деевым и П. С. Ткачевским (*Деев С. С.*, 1926, с. 28—50).

В 50—60-х годах раскопками курганов занимались Ф. М. Заверняев и В. А. Падин. В. А. Падин, в частности, исследовал интересный радимичско-северянский Кветунский могильник (*Падин В. А.*, 1958, с. 218—226; 1976, с. 197—210). На радимичско-дре-

говичском пограничье (Ходосовичи) небольшие исследования вел И. И. Артеменко (*Артеменко И. И.*, *Соловьева Г. Ф.*, 1963, с. 101—104).

С 1962 г. планомерные раскопки курганов в земле радимичей вела Г. Ф. Соловьева. Она исследовала насыпи в Гадилевичах, Веточке, Кривске, Шапчицах, Демьянках и др. (*Соловьева Г. Ф.*, 1966, с. 253, 254; 1967, с. 187—198; 1971, с. 65—68; 1972, с. 50—53). Сравнительно небольшие раскопки осуществили Я. Г. Риер (*Риер Я. Г.*, 1976, с. 185—194; 1978, с. 423, 424; 1979, с. 444, 445) и В. В. Богомольников (*Богомольников В. В.*, 1978, с. 410).

Уже в конце XIX в. стало очевидным, что основным этноопределяющим признаком радимичей служат семилучевые височные кольца. Их находки очень плотно сконцентрированы в Посожье. К началу 30-х годов XX в. относится монографическое исследование

#### Карта 24. Регион радимичей в IX—XII вв.

*a* — курганные могильники с находками семилучевых височных колец; *b* — могильники с височными кольцами «деснинского» типа; *в* — курганные могильники с трупосожжениями; *г* — могильники исключительно с трупоположениями; *д* — курганные могильники с дреговичскими бусами; *e* — памятники с находками браслетообразных завязанных височных колец; *ж* — памятники с находками ромбоцитковых височных колец; *з* — памятники с семилопастными кольцами; *и* — памятники с северянскими кольцами; *к* — курганные могильники с полянскими особенностями

1 — Ямвица; 2 — Княжицы; 3 — Дабужа; 4 — Воронино; 5 — Юревичи; 6 — Грязивец; 7 — Лудчицы; 8 — Колодезная; 9 — Новый Быхов; 10 — Обидовичи; 11 — Шапчицы; 12 — Зборов; 13 — Вищин; 14 — Юдичи; 15 — Федорова; 16 — Гадилевичи; 17 — Новый Кривск; 18 — Хизово; 19 — Староград; 20 — Остров; 21 — Ходосовичи; 22 — Вишенки; 23 — Веточка IV; 24 — Веточка V; 25 — Каменка Рысковская; 26 — Сапрыки; 27 — Ипполитовка; 28 — Кургань; 29 — Рудня Старая; 30 — Проскурня; 31 — Каменка; 32 — Еленец; 33 — Ивановка; 34 — Ботвиновка; 35 — Бердыж; 36 — Себровица; 37 — Черчерск; 38 — Кордон; 39 — Бервенева; 40 — Чеботовичи; 41 — Иволск; 42 — Уваровичи; 43 — Тихиничи; 44 — Подлужное; 45 — Однополье; 46 — Руденец; 47 — Старая Белица; 47а — Спянск (Калиновка); 48 — Радуга; 49 — Яновка; 50 — Рандовка; 51 — Прибор; 52 — Любны; 53 — Гомель; 54 — Макеевка-Сосновка; 55 — Ново-Дятьковичи; 56 — Радомля; 57 — Петуховка; 58 — Чаусы; 59 — Головачи; 60 — Туровичи; 61 — Вехраны; 62 — Печковка; 63 — Городок; 64 — Мозыки; 65 — Дубейково; 66 — Строкайлы; 67 — Кулешовка; 68 — Иванск; 69 — Кротев; 70 — Дубров; 71 — Дербуж; 72 — Осиновка; 73 — Старшевка; 74 — Ходунь-Хотовичи; 75 — Кричев; 76 — Красная Слобода; 77 — Взмутное; 78 — Игнатовка; 79 — Тимоново; 80 — Краснозаборье; 81 — Помазовка; 82 — Доброносичи; 83 — Слобода; 84 — Христова; 85 — Кузьмичи; 86 — Ломовка; 87 — Пильня; 88 — Сукромля; 89 — Пекляно; 90 — Корсики (Разрыто); 91 — Загородье; 92 — Воляныч; 93 — Пацева Слобода; 94 — Марьинское; 95 — Хотимск; 96 — Беседовичи; 97 — Луковицы; 98 — Каталин; 99 — Костюковичи; 100 — Сидоровка; 101 — Палуж; 102 — Клясино; 103 — Высокое; 104 — Князевка; 105 — Корма Новоельнинская; 106 — Влазовичи; 107 — Новое Новицкое; 108 — Антоновка; 109 — Батуровка; 110 — Поповка; 111 — Сидоровичи; 112 — Кургань; 113 — Кукличи; 114 — Нисимковичи; 115 — Большие Немки; 116 — Ухов; 117 — Смедия; 118 — Хизы; 119 — Старые Громыки; 120 — Смяличи; 121 — Попова Гора; 122 — Демьянки; 123 — Вылево; 124 — Романовичи; 125 — Прибутки; 126 — Терюха; 127 — Студеная Гута; 128 — Глубоцкое; 129 — Добрыничное; 130 — Черетянка; 131 — Дубровка; 132 — Тереховка; 133 — Жгуны; 134 — Добруж; 135 — Петровск; 136 — Новый Кривск; 137 — Людково; 138 — Внуковичи; 139 — Холевичи; 140 — Чертовичи; 141 — Голубовка; 142 — Гулевка; 143 — Манюки; 144 — Каменка; 145 — Митьковка; 146 — Шербиничи; 147 — Гетманская Буда; 148 — Медведовка; 149 — Сачковичи; 150 — Курозно; 151 — Малый Тополь; 152 — Коржевка; 153 — Ялячи; 154 — Белогор; 155 — Займище; 156 —

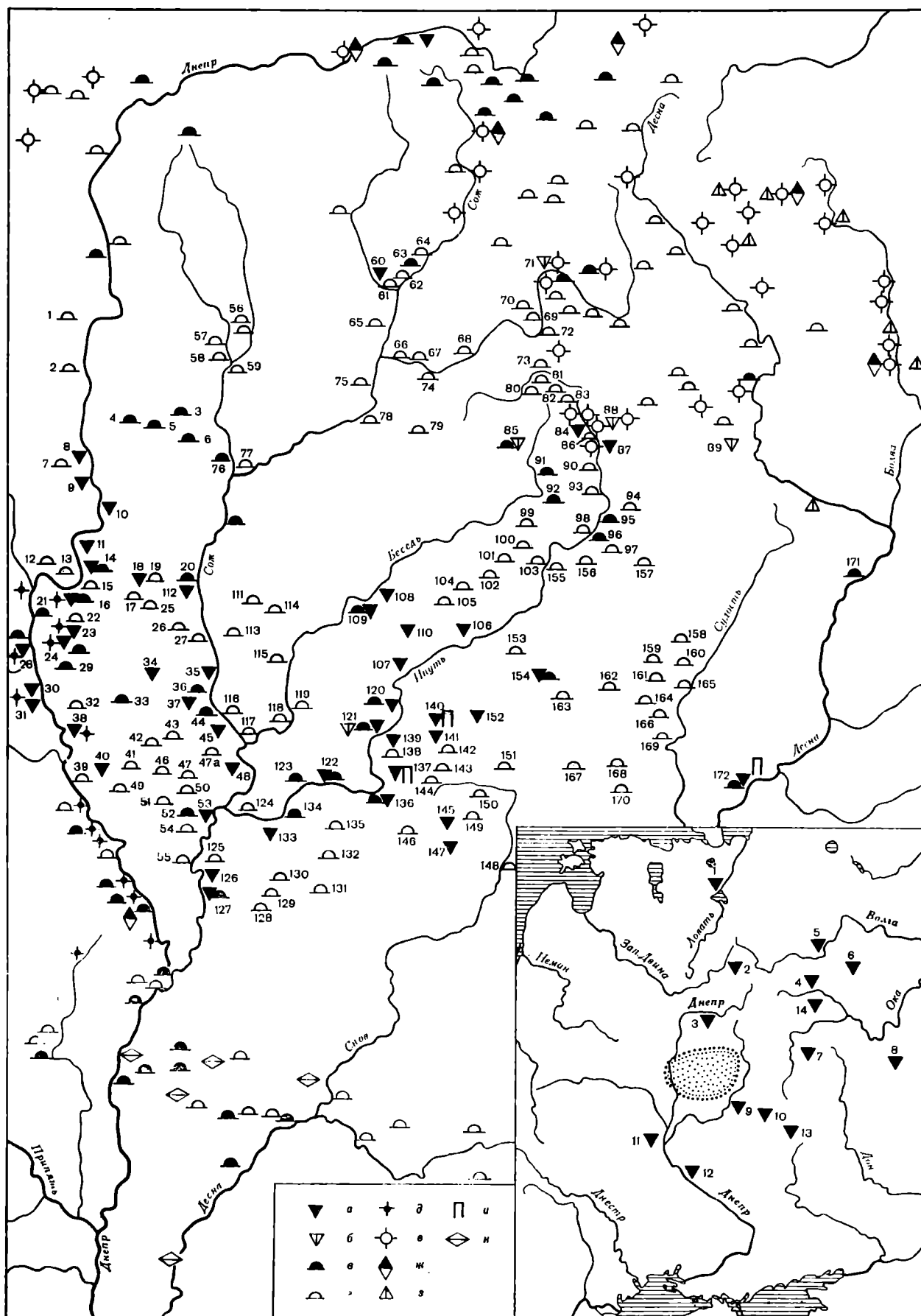

Парфеновка; 157 — Старожье; 158 — Иваповка; 159 — Белый Берег; 160 — Старопочепье; 161 — Лизогубовка; 162 — Разрытое; 163 — Шулаковка; 164 — Новое Задубенье; 165 — Староселье; 166 — Плевки; 167 — Медведево; 168 — Левенка; 169 — Петровско-Будское; 170 — Мериновка; 171 — Палужье; 172 — Кветуль

На врезке: ареал радимичей и находки семилучевых височных колец вне его  
 1 — Новгород; 2 — Сельцо; 3 — Смоленск; 4 — Шейка; 5 — Пекуново; 6 — Кубаево; 7 — Супруты; 8 — Крюково-Кужново; 9 — Воронеж; 10 — Голубово; 11 — Нежиловичи; 12 — Лепля; 13 — Гочево; 14 — Десна

Б. А. Рыбакова (*Рыбакоу Б. А.*, 1932, с. 81—151), в котором радимичские курганы и их вещевые инвентари получили обстоятельную научную систематизацию. Исследователю удалось в деталях очертить область расселения радимичей и показать хронологическую эволюцию радимичских курганов.

Судя по распространению семилучевых височных колец, радимичская территория в X—XII вв. занимала в основном бассейн нижнего и среднего Сожа и междуречье Сожа и Днепра (карта 24). Поречье Днепра было пограничьем радимичей с дреговичами. При этом отдельные поселения дреговичей проникали на днепровское левобережье, располагаясь вперемежку с радимичскими, тогда как радимичские поселения неизвестны западнее Днепра. На юго-востоке радимичи соседнили с северянами. Граница между этими племенами проходила в междуречье Сожа и Десны, только в отдельных местах ареал радимичей достигал Десны, и на ее левых притоках радимичи соприкасались с вятичами или северянами.

В намеченной территории радимичей курганы с захоронениями по обряду трупосожжения немногочисленны (карта 24). Основная часть их находится по берегам крупных рек — Сожа, Ипути и Беседи. Известны такие курганы и на более мелких днепровских притоках. Берега других мелких рек, видимо, в то время еще не были освоены славянами.

Особенностью радимичского ареала является резкое преобладание курганов с трупосожжением на месте. При этом сожжение производилось в большинстве случаев не на горизонте, а на так называемой подсыпке. Прежде всего сооружали нижнюю часть кургана высотой от 0,35 до 1 м (от  $\frac{1}{5}$  до  $\frac{1}{2}$  общей высоты насыпи) с горизонтальным верхом. На ней и совершали сожжение умершего. Г. Ф. Соловьева высказала предположение, что курганы с трупосожжением в насыпи можно считать специфически радимичскими (*Соловьева Г. Ф.*, 1956, с. 141). Однако подобные насыпи встречены и за пределами радимичского ареала.

Известны и радимичские курганы с трупосожжениями на горизонте (Батуровка, Демьянки, Козловка, Немеричи, Попова Гора, Ухлястье).

Остатки погребальных костров обычно имеют овальноокруглые очертания. Кальцинированные кости часто не собирали в кучку, а оставляли нетронутыми. В таких случаях можно видеть, что умерших клали на костер в направлении запад — восток. Однако определить, в какую сторону была направлена голова умершего, не удается. Только в одном из курганов, раскопанных в Грязивце, Е. Р. Романов установил, что умерший был положен головой к востоку (*Романов Е. Р.*, 1912, с. 30).

Размеры погребальных костров весьма разнообразны. В кургане 8, исследованном П. М. Еременко у д. Смяличи, кострище имело диаметр всего 1,13 м, а толщину — 0,45 м. Е. Р. Романову при раскопках кургана 4 около Грязивца удалось изучить детали погребального костра. Он был устроен на подсыпке высотой 0,7 м (при высоте кургана 3,5 м) и сложен из сосновых плах клеткой в шесть ярусов размерами 3,5×2,8 м и высотой 0,7 м. Такое строение погребального кострища напоминает теремки-домовины, описанные при характеристике дреговичских курганов. В радимичских курганах открыты и на-

стоящие домовины. Так, в кургане 5 у Поповой Горы на р. Беседь исследован бревенчатый сруб размерами 2,4×1 м, сложенный после сожжения умершего (*Спицын А. А.*, 1896в, с. 85). Остатки погребальной домовины открыты также в кургане 4 около с. Демьянки на р. Ипуть (*Соловьева Г. Ф.*, 1967б, с. 189, 190). Домовина размерами 2,4—2,8×2,2—2,4 м была выстроена из четырех вертикальных стояков и, по-видимому, из горизонтальных плах с концами, впущенными в пазы столбов.

В радимичской земле зафиксировано несколько случаев неполного трупосожжения. В таких курганах на кострищах открываются частично обугленные скелеты (на подсыпке или материке). Чаще несожженной оказывается верхняя часть умершего, но известны случаи сожжения ног и нижней части туловища покойника. В некоторых курганах отмечена ориентировка умершего. Так, в насыпях, исследованных в Климовичах и Князевке, покойники положены на костер головами к западу, а в двух насыпях у д. Корма и в одной близ д. Колосы — к востоку. Курганы с неполным сожжением, по-видимому, относятся к переходному периоду, когда обряд кремации постепенно вытеснялся обрядом ингумации. Точная датировка их невозможна ввиду отсутствия вещей при погребенных.

Как правило, в курганах хоронили одного умершего, изредка — двух. Урновые захоронения редки. Б. А. Рыбаков отметил, что керамика встречается только в семи радимичских курганах с сожжением. В трех могильниках (Грязивец, Демьянки и Софиевка) обнаружены лепные урны.

Большинство радимичских курганов с сожжением лишено вещей. По-видимому, предметы украшений обычно сгорали на погребальных кострах. Исключением является отмеченный выше курган 4 в с. Демьянки, где при остатках трупосожжения найдены два перстнеобразных височных колечка, позолоченные и посеребренные бочонкообразные бусины, проволочный браслет, бронзовые сплавы, железный серп и обломки лепного горшка. Кроме того, вещи встречены в курганах у Беседовичей (медный перстень), Мадоры (бронзовое колечко), Вицина (слитки стекла), Софиевкч (обломки железного ножа). В кургане у д. Студенч Гута найдены удила. Здесь же, кроме кальцинированных костей человека, обнаружены сожженные кости лошади.

Определить точную дату радимичских курганов с трупосожжениями очень трудно. Аналогичные курганы в других областях древней Руси датируются IX—X вв. К этому времени отнесены Б. А. Рыбаковым и курганы с сожжением в земле радимичей. Никаких материалов для датировки их более ранним временем в распоряжении исследователей нет. Раскопанные Г. Ф. Соловьевой курганы в Демьянках по бочонкообразным позолоченным и посеребренным бусинам относятся к X в.

В последней трети X в. в земле радимичей появляются первые захоронения по обряду ингумации (табл. XLV). Среди радимичских курганов с труположениями к раннему времени относятся захоронения на кострищах, устроенных на горизонте. Такие курганы более или менее равномерно распределены на всей радимичской территории. На месте, выбранном для сооружения кургана, разжигали кос-

тер. По-видимому, это реликт обряда кремации умерших. Огонь, по языческим представлениям, очищал место захоронения и самого умершего. От таких костров в основаниях курганов оставался слой золы и мелких угольков. Как правило, к центру кургана этот слой тоньше (0,1–0,2 м), а по краям заметно толще, достигая в высоту 0,5–0,8 м. Такое зольное кольцо, называемое исследователями «огненным кругом», составляет специфическую особенность радимичских курганов. Г. Ф. Соловьева считает, что «огненные кольца» относятся в земле радимичей к X–XII вв. и характерны как для насыпей с трупосожжениями, так и для курганов с трупоположениями. К сожалению, при прежних исследованиях эта особенность в радимичских курганах не фиксировалась. Поэтому территориальное и хронологическое распространение ее не может быть твердо установлено.

В тех же могильниках, где есть курганы с захоронениями на горизонте, в ареале радимичей встречаются насыпи с трупоположениями выше горизонта, на специальных подсыпках. Но если при господстве обряда трупосожжения обычай захоронений на подсыпках был весьма распространен, то с отмиранием кремации он стал редким. Подсыпки имели высоту от 0,2 до 0,7 м и только в редких случаях достигали 1–2 м. Ритуальный костер разжигали на подсыпке и, когда он догорал, на его остатки клали умершего.

Обычай устраивать ритуальные костры на месте захоронений бытовал в XI–XII вв. Но уже на рубеже XI и XII вв. появляются курганы без остатков кострищ. Погребения в грунтовых ямах под курганами в ареале радимичей сравнительно немногочисленны. Их эволюционная связь с предшествующими курганами с трупоположениями на горизонте и на подсыпке несомненна. Встречаются они обычно в одних могильниках. Как правило, курганы с ямными трупоположениями в них занимают окраинное место.

Б. А. Рыбаков на основе находок монет датировал курганы с трупоположениями на горизонте XI–XII вв., а курганы с захоронениями в ямах — в основном XII в. (Рыбаков Б. А., 1932, с. 102). Новейшие материалы не дают повода для пересмотра этой датировки.

Положение умерших в радимичских курганах преимущественно общеславянское: мужчин и женщин хоронили в вытянутом положении, на спине, головой к западу. Вместе с тем радимичский ареал характеризуется значительным числом трупоположений с восточной ориентировкой (карта 12). Эта черта присуща захоронениям мужчин. В парных погребениях умершие, как правило, ориентированы в противоположных направлениях: мужчины — головой на восток, женщины — на запад. Очень редко встречаются женщины, погребенные головой к востоку.

Курганные захоронения с восточной ориентировкой умерших не являются специфической особенностью радимичского ареала, а имеют более широкое распространение, независимое от племенных территорий восточного славянства. Как уже отмечалось, эта особенность унаследована славянами от балтских аборигенов.

Трупоположения, ориентированные в северном

направлении, в курганах радимичей встречены дважды (Влазовичи, курган 43; Костюковичи, курган 5). Судя по находкам украшений, это захоронения женщин. Все предметы — ожерелье из бус, бубенчиков и привесок, височные перстнеобразные колечки — принадлежат к славянским. Однако такие захоронения следует связывать с финно-угорским погребальным ритуалом. По-видимому, в курганах с меридиональным положением погребенных похоронены славянизированные выходцы из финно-угорских областей. Отсутствие в захоронениях финно-угорских украшений объясняется, видимо, тем, что эти люди оказались удаленными от коренных земель финно-угорских племен.

Радимичский курганный инвентарь довольно многообразен, но большинство предметов принадлежит к общеславянским типам. Собственно радимичскими, как уже говорилось, являются семилучевые височные кольца (табл. XLVI, 1, 7, 9, 11, 12, 21, 22, 25; XLVII, 2). Щитки у них гладкие или орнаментированные дугообразными полосками. Исследователями замечено, что ранние височные кольца имеют более богатую орнаментацию, поздние — чаще лишены узоров.

Классификация семилучевых височных колец с гладким и малоорнаментированным щитком выполнена В. В. Богомольниковым (*Богомольников В. В., 1977, с. 17–20*). Это — самая распространенная группа радимичских височных украшений, и ее классификация, предложенная белорусским археологом, заслуживает внимания.

Г. Ф. Соловьева считает необходимым разделить лучевые кольца радимичей на группы — IX–X вв. и XI–XII вв., которые эволюционно связаны между собой. Их прототипами, согласно Г. Ф. Соловьевой, были семилучевые украшения того типа, которые найдены на Хотомельском поселении и в составе Зарайского клада. Последние же лучевые кольца происходят от славянских древностей Среднего Подунавья (*Соловьева Г. Ф., 1978, с. 171–178*).

Обстоятельный анализ всей суммы знаний по лучевым височным кольцам недавно был сделан Е. А. Шинаковым. Им же разработана детальная типология этих украшений с учетом их малейших особенностей (*Шинаков Е. А., 1980, с. 110–127*).

Семилучевые украшения носили по одному или по несколько на каждом виске. Еще П. М. Еремечко заметил, что при раскопках их обнаруживают «продетыми через полоску кожи, на одинаковом расстоянии, одно ниже другого».

В одном из курганов, раскопанных Г. Ф. Соловьевой в могильнике близ с. Юдичи, сохранились остатки головного убора, позволившие М. А. Сабуровой создать его реконструкцию (*Сабурова М. А., 1975, с. 18–22*). Основу головного убора составлял луб, который покрывался тонкой тканью полотняного плетения из посконной нити. На лбу ткань была украшена полосой из мелких стеклянных бус желтого цвета, перемежающихся просверленными вишневыми косточками. У правого виска находилось три семилучевых и четыре перстнеобразных височных кольца, у левого — пять семилучевых и одно перстнеобразное. У левого виска сохранилась кожаная лента, на которой крепились эти кольца. Лента была сложена вдвое, при этом четыре височных



кольца были продеты в нее один над другим, а нижнее подвешено на месте сгиба ленты (табл. XLVII, 5).

Встречаются в радимичских курганах и захоронения с исключительно перстнеобразными височными кольцами (табл. XLVII, 1), а в кургане 4 близ д. Шапчицы вместе с пятью семилучевыми украшениями найден фрагмент проволочного завязанного кольца (табл. XLVI, 8).

В составе ожерелий обычны стеклянные бусы разных цветов, а также позолоченные и посеребренные. Кроме того, часты монетовидные и другие привески, лунницы, бубенчики и сердоликовые бусы (табл. XLVI, 2—5, 10, 13—18, 23, 26; XLVII, 3, 4, 6—8, 11, 16). Среди многочисленных привесок выделяются собственно радимичские — гроздевидные, биэллипсоидные, петельчатые и язычковые. Они встречаются преимущественно в радимичском ареале. Неоднократно в составе ожерелий оказывались крестики, по-видимому, употреблявшиеся как украшения (табл. XLVI, 19; XLVII, 18).

Популярны были бронзовые и серебряные браслеты и перстни. Среди браслетов наиболее распространены проволочные (табл. XLVI, 28, 29), пластинчатые и витые завязанные и тройные. Перстни разнообразны — проволочные, пластинчатые, рубчатые, завязанные, печатные и др. (табл. XLVI, 6; XLVII, 10, 13, 14).

В захоронениях мужчин и женщин встречены сравнительно немногочисленные пряжки разных типов (табл. XLVI, 24; XLVII, 17, 20, 21). Известны и поясные кольца (табл. XLVII, 19). Неоднократно обнаружены подковообразные застёжки (табл. XLVI, 20, 27).

Железные ножи и глиняные горшки, как обычно, попадают и в мужских, и в женских погребениях. В погребения мужчин вместо горшков иногда ставили деревянные ведра.

Шейные гривны в курганах южнорусских племен — волынян, древлян, полян и дреговичей — не встречаются. Зато в радимичских погребениях такие находки обычны. Среди них наиболее распространены гривны с заходящими концами, завершающимися розеткообразными бляхами (табл. XLVII, 12). Стержни гривны — пластинчатые, крученые или ромбические в сечении. Кроме радимичского ареала, однотипные гривны найдены в Гочевском и Голубовском курганных могильниках, расположенных на территории северян, в кривичском кургане у с. Песочное в б. Осташковском уезде и в одном из подмосковных курганов. Ближайшие и многочисленные аналогии описываемые украшения находят в древностях Латвии и Литвы. Балтские прототипы имеет также шейная гривна с заходящими многогранными концами из кургана близ с. Луговец.

Встреченные в радимичских курганах звездообразные (лучистые) пряжки (табл. XLVII, 15) обнаруживают балтское происхождение. Они в большом количестве найдены в Латвии. Датируются они в Прибалтике X в., а в радимичском Посожье — XI—XII вв. Однако радимичские находки не идентичны латгальским, что исключает проникновение их в Посожье в результате торговых сношений. Видимо, не существовало единого центра производства звездообразных пряжек. Распространение этих предметов в сла-

вянских курганах скорее всего обусловлено балтским субстратом (Седов В. В., 1970б, с. 140, 141).

Из Влазовичских, Несимковичских и Кветунских курганов (Рыбакоў Б. А., 1932, табл. VI; Падин В. А., 1958, с. 222) происходят костяные привески в виде уточек (табл. XLVII, 9). Аналогии им известны в латгальских древностях, а также в материалах из длинных курганов смоленских кривичей. Встречаются в радимичских курганах и бронзовые спиральки, весьма характерные для латгальского костюма.

В некоторых радимичских курганах (Веточка, Козаричи, Проскурня и др.) встречены браслеты со стилизованными змеиными головами на концах. Балтский характер змеиноголовых браслетов представляется бесспорным. Различные украшения с концами в виде змеиных головок принадлежат к частым находкам в летто-литовских и прусских землях Прибалтики. О распространении культа змеи среди балтов свидетельствуют не только эти находки, но и письменные источники.

Перечисленные предметы являются балтскими по происхождению, но это не значит, что в курганах, где они найдены, обязательно похоронены балты. В XI—XII вв. славянизация днепровских балтов, по-видимому, зашла уже далеко. И славяне, и ассимилированные балты уже пользовались одинаковыми украшениями. Поэтому балтские по происхождению предметы иногда встречаются в комплексах с типично славянскими украшениями. Очевидно, процесс метисации балто-славянского населения протекал в Верхнем Поднепровье весьма активно.

В радимичских курганах XI—XII вв. балтские элементы (восточная ориентировка и украшения) обнаруживаются в большем количестве, чем в других племенных ареалах. По всей вероятности, это обстоятельство объясняется несколько поздней славянизацией балтов в бассейне Сожа. А это в свою очередь, по-видимому, обусловлено сравнительно поздним расселением славян в радимичском ареале.

Русская летопись дважды сообщает о ляхском происхождении радимичей: «... радимичи бо ... от ляховъ» (ПВЛ, I, с. 14). И далее: «Быша же радимичи от рода ляховъ; прешедъше ту ся вселиша, и платять, дань Руси» (ПВЛ, I, с. 59). Эти слова летописца оказали большое влияние на многих исследователей. Средневековые польские хронисты — Я. Длугош, М. Стрыйковский и другие, а также историки XVIII и XIX вв. безоговорочно признавали польское происхождение радимичей, высказывая разнообразные догадки о месте их прародины. А. А. Шахматов попытался подкрепить летописное сообщение о ляхском происхождении радимичей лингвистическими данными, ссылаясь на то, что область радимичей ныне принадлежит к территории белорусского языка, в котором имеется много совпадений с польским (Шахматов А. А., 1911, с. 22—29; 1919а, с. 25, 37—39).

Однако уже Е. Ф. Карский высказался против теории ляхского происхождения радимичей, показав самостоятельное развитие тех особенностей белорусского языка, которые сближают его с польским (Карский Е. Ф., 1903, с. 71, 72). Последующие изыскания подтвердили выводы этого исследователя (Рассторгуев П. А., 1927, с. 35—48; Вайтович Н. Т., 1950, с. 94—104).

Летописное сообщение о ляхском происхождении радимичей, по мнению Е. Ф. Карского, вовсе не значит, что радимичи были ляхским племенем. Вероятнее всего, летописец имел в виду, что радимичи переселились в Посожье из более западных районов, где они жили по соседству с ляхскими племенами. Это мнение поддержал Л. Нидерле, полагавший, что первоначальной областью радимичей были бассейны Буга и Нарева (*Нидерле Л.*, 1956, с. 160—162).

Неоднократно предпринимались попытки наметить область, из которой радимичи пришли на Сож, при помощи картографии топонимов с основой рад-. Однако такие топонимы в большинстве случаев производны от славянского антропонима Радим (распространенного среди западнославянских племен, но известного и у восточных славян) и, таким образом, не имеют никакого отношения к посожским радимичам. Польский исследователь Ф. Буяк для подтверждения мысли о переселении радимичей из польских земель привлек иные географические названия, встречаемые как в Польше, так и на территории радимичей (*Bujak F.*, 1949, с. 59—110). Однако картография подобных названий показывает, что их распространение в Восточной Европе не ограничивается ареалом радимичей, а достигает Новгородской земли — на севере, бассейна Северского Донца — на юго-востоке и Горыни — на юго-западе (*Седов В. В.*, 1970б, с. 141). Следовательно, географические названия, собранные Ф. Буяком, не могут быть использованы для каких-либо выводов.

Археология пока не располагает данными для решения вопроса о месте, из которого расселились радимичи. Однако вполне определенно в материальной культуре радимичей нет западнославянских особенностей.

Единственным источником для установления района, из которого пришли славяне в Посожье, пока яв-

ляется гидронимика. Сопоставление водных названий радимичского ареала на Соже и других районов Средней и Восточной Европы обнаруживает сравнительно небольшой участок Верхнего Поднестровья, где имеется около двух десятков речных названий, повторяющих гидронимы Посожья (*Соловьева Г. Ф.*, 1968, с. 352—356; *Седов В. В.*, 1970б, с. 142, 143). Этот участок, по-видимому, и был прежним местом обитания тех славян, которые, поселившись на Соже, стали называться радимичами.

Вопрос о происхождении радимичей продолжает интересовать польских исследователей. Так, Я. Тышкевич предполагает, что далекие предки радимичей, действительно, могли жить где-то в бассейне Вислы. В IV—VI вв. они переместились в Поднестровье, а оттуда двинулись в бассейн р. Сож (*Tyszkiewicz J.*, 1972, s. 456). Оригинальную мысль высказал Г. Ловмянский. На основе наблюдений за повторяемостью топонимов этот историк полагает, что первоначальным местом обитания радимичей была правобережная часть Среднего Поднепровья (примерно между поречьем Днестра и течением Случи). Затем произошло их расселение — одна группа двинулась на северо-восток и осела в бассейне Сожа, а другая — мигрировала на верхний Днестр (*Łowmiański H.*, 1973, s. 102—112). Серьезных оснований для таких построений у нас нет.

Поскольку радимичские древности в Посожье появились с IX в., нужно полагать что переселение славян (скорее всего из области Верхнего Поднестровья) в летописный ареал радимичей произошло в VIII в. Радимичская курганная культура в Посожье сложилась на месте в результате синтеза культуры славян-пришельцев с культурой предшествующего населения. В частности, семилучевые височные кольца получили здесь распространение уже в то время, когда радимичи заселяли Посожье.

# Глава седьмая

## Племена севера

### Кривичи

#### Кривичи смоленско-полоцкие

Еще в то время когда кривичи сооружали длинные курганы и хоронили в них умерших по обряду трупосожжения, они, как говорилось выше, дифференцировались на две этнографические группы. Главным образом в бассейнах Великой и Псковского озера формируются псковские кривичи. В более южных регионах — там, где кривичское население смешалось с местным балтским, складывается отдельная этнографическая группировка. Поскольку она составила ядро населения будущих Смоленской и Полоцкой земель, она называется смоленско-полоцкой. В IX—XIII вв. обе группировки кривичей в культурно-историческом отношении развивались самостоятельно, что, по-видимому, привело к окончательному дроблению племенного единства. Временная эволюция кривичских древностей и их региональная дифференциация показаны в табл. XLVIII.

Еще А. А. Спицын отметил, что в кривичском летописном ареале наиболее распространены браслетообразные височные кольца с завязанными концами. Эти украшения сконцентрированы главным образом в смоленской части Днепровского бассейна, в бассейнах верхних течений Западной Двины и Волги. Картография браслетообразных завязанных височных колец (карта 25) позволяет утверждать, что эти украшения были этноопределяющими для смоленско-полоцких кривичей. Вне их летописного ареала браслетообразные завязанные кольца известны только в тех древнерусских областях, которые были освоены переселенцами из Смоленской или Полоцкой земель.

Там, где есть длинные курганы с зольно-угольной прослойкой в основании, браслетообразные завязанные височные кольца не встречаются. Очевидно, что псковская часть кривичей не знала этих украшений. Псковские кривичи в XI—XIII вв. отличались от смоленско-полоцких и по другим деталям женского убранства.

Распространение браслетообразных височных колец с завязанными концами дает возможность детально обрисовать кривичскую территорию XI—XIII вв. На юге смоленско-полоцкие кривичи вплотную соприкасались с дреговичами и радимичами. Кривичско-дреговичская граница проходила примерно по линии Заславль — Борисов — Шклов — устье Остера (левого притока Сожа). Лишь по Днепру кривичская территория, видимо, языком опускалась до Рогачева, где в 5 км от города, близ с. Лучин, известны курганный могильник с браслетообразными завязанными височными кольцами и городок Лучин, упоминаемый в Уставной грамоте Смоленской епископии середины XII в.

Между кривичами и радимичами четкого рубежа в XI—XIII вв. не существовало. В верховьях Ипути и бассейне Остера кривичи территориально смешивались с радимичами. Здесь обнаружены как кривичские, так и радимичские курганные могильники. Встречаются на этой территории и смешанные группы, в которых кривичские курганы насыпаны вперемежку с радимичскими.

В левобережной части Верхнего Подесенья кривичи перемешались с вятичами. Вятчские и кривичские погребения здесь часто находятся в одних могильниках. К смешанной кривичско-вятичской полосе принадлежала и значительная часть бассейна Угры (до устья Рессы). От устья Рессы кривичско-вятичская граница уходила в северном направлении до верховьев Москвы-реки. Бассейн ее в основном входил в вятческую территорию. Только на небольшом участке левого берега Москвы-реки, между Исконой и Рузой, а также в бассейне Истры имеется несколько смешанных кривичско-вятичских могильников.

К территории смоленских кривичей принадлежали верховья Волжского бассейна — примерно до современного г. Зубцов. Поволжье ниже этого города было заселено двумя славянскими племенами — кривичами и словенами новгородскими. Поэтому вопрос о расселении кривичей в Волго-Окском междуречье выделен в особую тему.

Верховья Западной Двины и самая верхняя часть бассейна Ловати принадлежали смоленско-полоцким кривичам. Лишь изредка здесь встречаются ромбошитковые височные кольца и курганы с кольцом из валунов в основании, свидетельствующие о частичном смешении кривичей со словенами новгородскими. От верховьев Ловати северная граница территории смоленско-полоцких кривичей шла к верховьям Великой.

На западе рассматриваемая группа кривичей вплотную соприкасалась с латгалами и литовцами. От оз. Освейское западная граница кривичского расселения опускалась на юг, пересекая Западную Двину близ устья Дриссы. Правобережная часть бассейна Дисны, левого притока Западной Двины, принадлежала кривичам, а западнее начиналась область летописной литвы. Наиболее западным кривичским поселением здесь был, очевидно, город Браслав, при раскопках которого найдены браслетообразные завязанные височные кольца (Алексеев Л. В., 1960, с. 102, рис. 47, 9, 10).

Западнее очерченной границы, на правобережной части Западновинского бассейна известны курганы, по внешнему виду идентичные кривичским. Однако при раскопках их выявляется инвентарь, весьма характерный для латгальских захоронений (Рыков П. С., 1917; Спицын А. А., 1925, с. 153, 154). В захоронениях женщин найдены типично латгальские спиральные и жгутовые головные венчики, це-

почки, булавки и шейные гривны так называемых люцинских типов. Обычной находкой в мужских погребениях являются топоры, копья, браслеты и перстни, что не характерно для массовых кривичских захоронений. Ориентировка умерших в рассматриваемых курганах типично латгальская: мужчин хоронили головой к востоку, женщин — к западу. Обычай сооружать курганы над погребенными на территорию восточной Латвии мог проникнуть только от славян. Нужно полагать, что курганы на востоке современной Латвии оставлены латгалами, может быть, испытавшими кривичское влияние.

В IX в. в области расселения смоленско-полоцких кривичей длинные курганы сменяются круглыми (полусферическими), по внешнему виду не отличающимися от синхронных насыпей других восточнославянских земель.

Не все круглые курганы Полоцкой и Смоленской земель оставлены славянами. Для курганских могильников славян характерно скученное расположение погребальных насыпей. Курганы, как правило, недалеко отстоят один от другого и часто сливаются своими основаниями. Некоторые могильники образовались из нескольких групп, удаленных друг от друга на значительное расстояние (иногда на несколько сот метров), но всегда внутри такой группы беспорядочно разбросанные курганы «жмутся» друг к другу. Наоборот, курганные насыпи дославянского населения не образуют компактных групп, а отделены друг от друга на значительное расстояние — от 30—50 до 300—400 м (Седов В. В., 1960а, с. 3—12).

Обычно славянские курганы насыпали из грунта, взятого здесь же, вокруг места возведения насыпи. Поэтому вокруг курганов образовывались кольцевые ровики различной ширины и глубины, иногда имеющие несколько перемычек. Эти ровики имели ритуальное значение. Как и раньше, в эпоху захоронений в длинных курганах, в ровиках, вероятно, зажигали костер или несколько костров. Следы их зафиксированы при исследовании Гнездовских курганов (Авдусин Д. А., 1969, с. 11—16), но, по-видимому, такие ровики были широко распространены. Костры в ровиках были жертвенным огнем, а значение огня в языческой религии славян очевидно.

К настоящему времени на территории Полоцкой и Смоленской земель раскопано более 5 тыс. круглых славянских курганов. Начало их раскопок относится еще к первой половине XIX в., однако они были проведены далеко не совершенными методами, а полевая документация не сохранилась. Из исследований середины прошлого столетия можно назвать раскопки Ф. В. Вильчинского и К. А. Говорского в Витебской губернии (Говорский К., 1853а, с. 98—104; 1853б, с. 87—97). Во второй половине XIX в. на той же территории раскопками курганов занимались М. Ф. Кусцинский (Кусцинский М. Ф., 1865; 1903; Указатель памятников, с. 158—161), А. М. Сементовский (Сементовский А. М., 1867; 1890), Е. Р. Романов (Романов Е. Р., 1889, с. 129—153; 1890а, с. 597—605; 1890б, с. 76—80; 1908) и другие.

На Смоленщине первые научные исследования кривичских курганов относятся в 70-м годам прошлого столетия (Керцелли Н. Г., 1876; Кусцинский М. Ф., 1881, с. 1—6; Чебышева В. М., 1886а, с. 67—70; 1886б, с. 14—22). В 80—90-е годы значи-

тельные исследования курганов произвел В. И. Сизов, который, кроме раскопок в Гнездовском могильнике, вскрыл около 300 насыпей в различных местностях Смоленской губернии (Сизов В. И., 1887, с. 87; 1894, с. 134; 1902б; Указатель памятников, с. 113—124). В те же годы раскопками курганов занимались К. А. Горбачев, Н. Е. Бранденбург, А. А. Спицын, Н. И. Криштафович, С. И. Сергеев, А. С. Уваров и многие другие (Горбачев К. А., 1887, с. 349—353; 1890а, с. 711—716; 1890б, с. 724—728; Бранденбург Н. Е., 1908, с. 200—203). На рубеже XIX и XX вв. важные исследования курганов в кривичско-вятичской пограничной полосе провел Н. И. Булычев (Булычев Н. И., 1899б, 1903; 1913).

К первым десятилетиям XX в. относятся раскопки курганов на Витебщине Л. Ю. Лазаревича-Шепелевича (Лазаревич-Шепелевич Л. Ю., 1900, 1901б, с. 1—5; Спицын А. А., 1905в, с. 75—77), в смоленских частях Западнодвинского и Верхневолжского бассейнов — И. С. Абрамова, В. Н. Глазова и С. А. Гатцука (Спицын А. А., 1905б, с. 105—108; 1906б, с. 185—211; 1907, с. 237—240; Гатцук С. А., 1904, с. 32—49), в Смоленском Поднепровье — Е. Н. Клетновой и Е. В. Домбровской (Клетнова Е. Н., 1910; 1915; 1916а, с. 1—18; Домбровская Е. В., 1914, с. 24—31).

В 20—30-х годах небольшие раскопки кривичских курганов производили многие археологи и краеведы. Среди них первое место принадлежит белорусскому исследователю А. Н. Лявданскому, раскопавшему более полутора десятка курганных насыпей в Смоленской и Полоцкой землях (Лявданский А. Н., 1928а, с. 285—290; Лявданский А. Н., 1928б, с. 1—98; 1928в, с. 300—305; 1930а, с. 31—40; 1930в, с. 93—104; 1930г, с. 269—338; 1930д, с. 157—198; 1930е, с. 57—70). Заметный вклад в изучение курганов смоленско-полоцких кривичей внесли также И. А. Сербов (Сербай И. А., 1930а, с. 85—91; 1930б, с. 199—211), Н. И. Савин (Савин Н. И., 1930, с. 219—259); С. М. Соколовский (Лявданский А. Н., 1932, с. 5—68), С. А. Дубинский (Дубинский С. А., 1930, с. 512, 518), А. К. Супинский (Супинский А. К., 1925, с. 18—21). На кривичско-литовском пограничье интересные курганные исследования провели Е. и В. Голубовичи (Сешак-Нодубовицзowa Н., 1938—1939, т. 178—203; 1939—1948, т. 419—455; Голубович Е., Голубович В., 1945, с. 126—137).

После окончания Великой Отечественной войны начались многолетние раскопки Д. А. Авдусина курганов Гнездовских могильников. В их составе имеется немало погребальных насыпей дружинников-воинов и купцов, но большая часть курганов принадлежит рядовому кривичскому населению. Характеристика Гнездовского курганного комплекса дана ниже — в разделе, посвященном дружинным древностям.

Значительное число курганов в нескольких пунктах Смоленской обл. раскопал Е. А. Шмидт (Шмидт Е. А., 1957а, с. 184—290; 1973, с. 3—14; 1980, с. 89, 90). Раскопками смоленских курганов занимались также А. Г. Векслер, С. И. Борисов, А. А. Юшко, В. В. Седов и другие (Седов В. В., 1960в, с. 130—132, 149, 150; 1971в, с. 54—60; Юшко А. А., 1974, с. 53—58). В верховьях Западнодвинского бассейна исследования вела Я. В. Станкевич (Станкевич Я. В., 1960, с. 236, 254, 266—268, 278—293, 313, 314).



Карта 25. Курганы смоленско-полоцких кривичей IX—XIII вв.

*a* — курганные могильники с браслетообразными завязанными височными кольцами; *b* — курганные могильники, содержащие трупосождения; *c* — курганные могильники исключительно с труположениями; *г* — жалники; *д* — памятники с находками ромбоцитковых височных колец; *e* — курганные могильники с характерными признаками псковских кривичей; *ж* — памятники с дреговичскими бусами; *з* — памятники с височными украшениями радимичей; *и* — памятники с вятичскими височными кольцами; *к* — могильники латгалов; *л* — восточнолитовские курганы

1 — Лавищи; 2 — Остенец; 3 — Плакутица; 4 — Горбуны; 5 — Лисно; 6 — Игнаино; 7 — Такелево; 8 — Сукали; 9 — Запирино; 10 — Абрамово; 11 — Любасна; 12 — Денисенки; 13 — Илово; 14 — Литвиново; 15 — Осиновка; 16 — Грицково; 17 — Шалахово; 18 — Бычково; 19 — Шакелево; 20 — Янковичи; 21 — Поваляшино; 22 — Борки; 23 — Горовые; 24 — Захарнички; 25 — Получье; 26 — Смольки; 27 — Бескатово; 28 — Дубровка; 29 — Старое Село; 30 — Каховка; 31 — Курино; 32 — Голубово; 33 — Борисоглеб; 34 — Дорохи; 35 — Жабино; 36 — Усвяты; 37 — Кузнецово; 38 — Дохино; 39 — Бенцы (Бенецкий); 40 — Векошане; 41 — Селяне III; 42 — Селяне I; 43 — Торопец; 44 — Масловка; 45 — Андроново; 46 — Курово; 47 — Низовка; 48 — Скарбы; 49 — Сельцо; 50 — Угрюмово; 51 — Платово; 52 — Раков; 53 — Городок; 54 — Городилово; 55 — Козаровщина; 56 — Шведы; 57 — Ленковщина; 58 — Радошковицы; 59 — Заславль; 60 — Буды — Лысяя Гора; 61 — Красный Бор; 62 — Козыри; 63 — Славовище; 64 — Калено; 65 — Костыки; 66 — Каролино; 67 — Новоселки; 68 — Кисево; 69 — Варганы; 70 — Навры; 71 — Поречье; 72 — Горовляне; 73 — Нарушево; 74 — Залесье; 75 — Узречье; 76 — Дивное; 77 — Новая Весь; 78 — Заборье; 79 — Поддубники; 80 — Черневицы; 81 — Бобровщина; 82 — Шо; 83 — Устье; 84 — Бедедовичи; 85 — Рудня; 86 — Болоны; 87 — Бельчица; 88 — Глинячи; 89 — Словены; 90 — Гомель; 91 — Пукановка; 92 — Плусы; 93 — Городец; 94 — Селище; 95 — Кубличи; 96 — Уклеино; 97 — Путильковичи; 98 — Поулье; 99 — Завидовичи; 100 — Несино; 101 — Грошовка; 102 — Боровно; 103 — Матюшино; 104 — Лепель; 105 — Долгое; 106 — Глыбочка; 107 — Черцы; 108 — Гушин Прудок; 109 — Кострица; 110 — Домжерицы; 111 — Ствольно; 112 — Пчельник; 113 — Малое Стахово; 114 — Слобода; 115 — Овсяники; 116 — Вядец; 117 — Сено; 118 — Лятохи; 119 — Закурье; 120 — Неймоты; 121 — Взносное; 122 — Загородье; 123 — Латыговка; 124 — Новинка; 125 — Скавышки; 126 — Дроздово; 127 — Синчуки; 128 — Дымово; 129 — Голошево; 130 — Черкасово; 131 — Грязивец; 132 — Орша; 133 — Копыница; 134 — Багриново; 135 — Арава; 136 — Замошье; 137 — Молотовка; 138 — Эсьмоны; 139 — Церковище; 140 — Прудки; 141 — Добрынь; 142 — Клименки; 143 — Заборье; 144 — Шугайлово; 145 — Рапшево; 146 — Рудня; 147 — Шиловка; 148 — Слобода; 149 — Саки; 150 — Зубово; 151 — Комнидово; 152 — Ефремково; 153 — Каленидово; 154 — Прудянка; 155 — Кобзов; 156 — Травино; 157 — Русанова; 158 — Елисеевичи; 159 — Селище; 160 — Варявино; 161 — Ковали; 162 — Заозерье; 163 — Пилички; 164 — Гончары; 165 — Туря; 166 — Новоселки; 167 — Кубарево; 168 — Введенское; 169 — Рядынь; 170 — Благодатная; 171 — Кобы; 172 — Ярцево; 173 — Топорково; 174 — Купники; 175 — Вязовенка; 176 — Курино; 177 — Коробино; 178 — Новоселки; 179 — Ольшанское; 180 — Гнездо; 181 — Печорское; 182 — Преображенское; 183 — Митино; 184 — Мазиново; 185 — Мольково; 186 — Харлапово; 187 — Тупичино; 188 — Иваники; 189 — Старое Село; 190 — Хажаво; 191 — Относово; 192 — Копнево; 193 — Русятка; 194 — Поклонная Гора; 195 — Литвиново; 196 — Семлево; 197 — Станица; 198 — Волочек; 199 — Бражино; 200 — Староселье; 201 — Березовка; 202 — Недники; 203 — Мутьшино; 204 — Павлово; 205 — Арнишицы; 206 — Милеево; 207 — Тимошево; 208 — Матвеево; 209 — Огарково; 210 — Колупаева; 211 — Арефино; 212 — Яново; 213 — Туринщина; 214 — Маркатушино; 215 — Глушенки; 216 — Цурковка; 217 — Василевщина; 218 — Ямполь; 219 — Княжое; 220 — Мошево; 221 — Путятинки; 222 — Рудня; 223 — Светлое; 224 — Еловцы; 225 — Рудня Новая; 226 — Деревуж; 227 — Дуброво; 228 — Коптево; 229 — Колпеницы; 230 — Гнезково; 231 — Осинковка; 232 — Брянцевка; 233 — Старшевка; 234 — Шумячка; 235 — Рославль Воронки; 236 — Кубарки; 237 — Надворная; 238 — Азобичи; 239 — Рудня-Слобода; 240 — Новоселки; 241 — Радичи; 242 — Тросна; 243 — Сукромля; 244 — Помазовка; 245 — Доброносичи; 246 — Слобода; 247 — Блинные Кучи;

248 — Христова; 249 — Хрыстово; 250 — Пильня; 251 — Алешня; 252 — Дубровка; 253 — Загорье; 254 — Сеща; 255 — Балахча-Княжино; 256 — Хлюстинка; 257 — Зимница; 258 — Старые Славены; 259 — Богдановка; 260 — Дубровна; 261 — Ельня; 262 — Добрышино; 263 — Коханы; 264 — Доброселье; 265 — Трашковицы; 266 — Шуя; 267 — Батькино; 268 — Субуровка; 269 — Синьгово; 270 — Погост; 271 — Манина; 272 — Немеричи; 273 — Курганье; 274 — Меренице; 275 — Колчино; 276 — Высокое; 277 — Хотнежцы; 278 — Акулип Бор; 279 — Городище; 280 — Боголепе; 281 — Шатуны; 282 — Ступеньки I; 283 — Ступеньки II; 284 — Ивановское; 285 — Бочарово; 286 — Паново; 287 — Козловы; 288 — Никольское; 289 — Стерж; 290 — Залучье (Березовец); 290a — Желыбня; 291 — Орленское; 292 — Наумово; 293 — Малый Бохот; 294 — Песочня; 295 — Вашловское; 296 — Сазоново (три группы); 297 — Васильевское; 298 — Горки; 299 — Петровское; 300 — Гульцево; 301 — Юрягино; 302 — Алешино; 303 — Крутики; 304 — Кривая Улица; 305 — Михаил-Архангел; 306 — Титовка; 307 — Высокино; 308 — Зубцов; 309 — Мозгово; 310 — Бабково; 311 — Горки; 312 — Козлово; 313 — Свистуново; 314 — Иворово; 315 — Пентурово; 316 — Игрище; 317 — Никольское; 318 — Андреевское; 319 — Избрижье; 320 — Дуденево; 321 — Хвошня; 322 — Михаил-Архангел; 323 — Савинские Горки; 324 — Мельниково; 325 — Каменка; 326 — Посады; 327 — Пекуново; 328 — Устье; 329 — Глинники; 330 — Кузьминское; 331 — Заборье; 332 — Башево; 333 — Волосово; 334 — Могильцы; 335 — Ягодино; 336 — Гостомля; 337 — Хилово; 338 — Сильменево; 339 — Жела; 340 — Ядрово; 341 — Жилые Горы; 342 — Елизарово; 343 — Княжьи Горы; 344 — Кообеево; 345 — Полениново; 346 — Полянова Сеча; 347 — Ябедино; 348 — Муромцево; 349 — Шейка; 350 — Санниково; 351 — Павловская Слобода; 352 — Новинки; 353 — Савино; 354 — Поваровка; 355 — Кузнецово; 356 — Путилово; 357 — Лепешки; 358 — Муромцево; 359 — Пушкино; 360 — Федоскино; 361 — Карагино; 362 — Кузнецовка; 363 — Черкизово; 364 — Болшево; 365 — Воронцово; 366 — Шишиморово; 367 — Троицкое; 368 — Терехово; 369 — Попелково; 370 — Юрьево

На врезке: основная часть территории смоленско-полоцких кривичей (*a*) и находки браслетообразных завязанных височных колец вне его (*b*)

1 — Верхоляны; 2 — Новгород; 3 — Васьково; 4 — Городиловка; 5 — Гориводы; 6 — Владимирское; 7 — Нестерово; 8 — Михайловское; 9 — Татариново; 10 — Погорелка; 11 — Купанское; 12 — Долгоруковская Дача; 13 — Чернихово; 14 — Кабанское; 15 — Исаково; 16 — Матвейчиково; 17 — Мелешки; 18 — Петушки; 19 — Пустошки; 20 — Заколпье; 21 — Жабок; 22 — Нарма; 23 — Парахино; 24 — Поповка; 25 — Херсонес; 26 — Семухино

Постоянно производятся раскопные работы по изучению курганов в бассейне верхней Волги. Наиболее интересные результаты получены при исследованиях Березовецкого могильника, расположенного у д. Залучье на оз. Селигер (Успенская А. В., 1976, с. 39, 40; 1978, с. 90, 91; 1979, с. 100, 101; 1980, с. 84, 85).

Среди многих археологов, раскапывавших курганные могильники Полоцкой земли, заслуживают упоминания прежде всего Л. В. Алексеев (Алексеев Л. В., 1959, с. 275, 292; Алексеев Л. В., Сергеева З. М., 1973, с. 49–55), З. М. Сергеева (Сергеева З. М., 1969, с. 107–111; 1972, с. 61–64; 1974, с. 49–52; 1975, с. 85–90) и Г. В. Штыхов (Штыхов Г. В., 1969, с. 118–129; 1971; 1979, с. 448, 449; 1980, с. 371, 372; Штыхов Г. В., 1972, с. 227–247; Очерки, 1972, с. 18–27). Материалы из раскопок курганов, находящихся в промежуточной полосе, где сочетаются элементы смоленско-полоцких и псковских кривичей, опубликованы В. В. Седовым (Седов В. В., 1977, с. 68–74).

В последние годы курганными раскопками в кривичских землях активно занимаются белорусские археологи (Дучиц Л. В., 1978, с. 412, 413; 1979, с. 433;

1980, с. 359, 360; Заяц Ю. А., 1978, с. 414; 1979, с. 435; 1980, с. 362).

До конца X — начала XI в. у кривичей господствовал обряд кремации умерших. Все детали погребальной обрядности, отмеченные в длинных курганах, повторяются в круглых насыпях IX—X вв. Очевидно, что с изменением формы погребальной насыпи и переходом от коллективных захоронений к индивидуальным каких-либо изменений в погребальном ритуале не произошло.

В это время получают широкое распространение ритуальные кострища, следы которых выявляются под погребениями в основаниях курганов или на подсыпке высотой от 0,1—0,2 м до половины общей высоты насыпи.

По-прежнему распространен обычай кремации умерших на стороне. Остатки трупосожжения, собранные с погребального костра, помещались в круглых курганах совершенно так же, как и в длинных. Процентное соотношение между различными типами захоронений в VI—VIII вв., когда сооружались длинные курганы, и в IX—X вв. одинаково.

Между длинными и круглыми курганами кривичей и в устройстве насыпей, и в деталях погребального обряда наблюдается полная преемственность. Такая же преемственность выявляется и при сопоставлении вещевых инвентарей этих памятников. Как и в длинных курганах, процент урновых захоронений в круглых насыпях Псковщины очень невелик и заметно повышается в Смоленском Поднепровье и Полоцком Подвинье. Положение урн при остатках сожжения в круглых курганах абсолютно такое же, как и в валообразных насыпях. Среди лепных урн круглых курганов преобладают горшки с коническим туловом, округлыми плечиками и слегка отогнутым венчиком. Это такая же посуда, которая выше отмечена во второй группе керамики длинных курганов. Сходство наблюдается не только в форме, но и в технологии изготовления. В X в. в курганах появляются гончарные урны.

Среди захоронений в круглых курганах большинство лишено вещей. Украшения и предметы одежды, как и в более раннее время, стгорали на погребальном костре. В захоронения попадали лишь отдельные перегоревшие или расплавленные вещи, и очень редко встречаются предметы, не побывавшие в огне.

Украшения, найденные в круглых насыпях, повторяют типы, известные по длинным курганам. Судя по находкам бус и стеклянных сплавов, цветовая гамма шейных ожерелий IX—X вв. идентична той, которая известна по материалам длинных курганов. По-прежнему преобладают синие стеклянные бусины, а среди них — зонные небольших размеров. На втором месте стоят бусины (небольшие зонные или бисер) зеленого и желтого цветов. Типы овальных, четырехугольных, кольцевидных и трапециевидных пряжек одинаковы в круглых насыпях и в длинных курганах. Спиральки и трапециевидные привески в одинаковой степени встречаются как в длинных, так и в круглых курганах.

В смоленско-полоцкой части кривичского ареала в курганах IX—X вв. продолжают встречаться вещи балтских типов. Так, узкопластинчатые височные кольца с заходящими концами найдены в круглых курганах с сожжением близ Полоцка, у д. Гливище,

в Слободе на оз. Сапшо и в Акатове. В Акатовских и Арефийских круглых курганах встречены височные кольца с пластинчатым расширением внизу. Остатки головного венка латгальского типа зафиксированы в круглых курганах Арефина, Акатова, Торопца, Казихи. Встречены в круглых курганах и биэсовидные привески, и подвески из кости в форме уточек.

Таким образом, какие-либо заметные различия между вещевой коллекцией длинных курганов и предметами из круглых кривичских курганов IX—X вв. не обнаруживаются. Очевидно, в длинных курганах хоронило умерших то же население, которое чуть позже сооружало круглые погребальные насыпи.

Вместе с тем в круглых курганах попадаются вещи, получившие широкое распространение в последующие столетия. Так, в курганах с сожжением на Смоленщине (Березовка и Копнево) найдены браслетообразные завязанные височные кольца. Несколько раз встречены обломки перстнеобразных височных колец. В некоторых курганах обнаружены также бубенчики, подковообразные застёжки, толстопроволочные браслеты, привески из дирхемов.

Бытовые предметы — ножи, шилья, пряслица, кресала — в курганах с сожжением представлены единичными экземплярами. Очень мало курганов, где найдены предметы вооружения. Исключением являются дружинные курганы, в которых помимо оружия встречаются золотые и высокохудожественные изделия, в том числе импортированные издалека. В кривичской земле дружинные курганы больше всего известны по материалам Гнездовского могильника под Смоленском.

Основная масса круглых курганов с сожжением (карта 25) сосредоточена там, где известны длинные курганы, что косвенно отражает преемственность этих памятников. Но курганы кривичей IX—X вв. занимают несколько более широкую территорию по сравнению с ареалом валообразных насыпей, показывая освоение кривичами новых районов. Расширение территории наблюдается главным образом в юго-восточном и восточном направлениях. На юге-востоке кривичи в это время освоили южные области Смоленщины, где в Верхнем Подесенье и Посожье они встретились с радимичами и вятичами. В Верхнем Поволжье курганы с сожжением еще единичны, что говорит о малочисленности здесь славянского населения в IX—X вв.

Уже в X в. у кривичей появились первые трупоположения. В различных пунктах кривичского ареала исследованы курганы переходного типа. В одних случаях трупосожжение в таких насыпях находилось в основании, а трупоположение — в верхней части (например, Славены и Вядец на Полотчине), в других, наоборот, на материке располагалось ингумированное захоронение, а сверху — трупосожжение (например, Вядец, Дымово, Каховка, Катынь, Курганье, Ступеньки). К переходному периоду относятся также курганы с неполным (частичным) трупосожжением. Период, когда применялись два обряда погребения (кремация и ингумация), продолжался в земле кривичей 50—80 лет. В первой четверти XI в. обряд ингумации окончательно вытеснил трупосожжение.

Наиболее ранние курганы с трупоположениями на территории смоленско-полоцких кривичей сохраняют элементы огнепоклонства: под захоронениями со-

хранились остатки ритуальных кострищ. Костры разжигали, как правило, на материке или на специально устроенной подсыпке высотой 0,2—0,5 м и более. Особенно распространены кострища размерами от 1,5×0,7 до 2,5×1,5 м. Очертания их овальные, круглые или неправильные. Курганы с труположениями на кострищах не составляют исключительной особенности смоленско-полоцких кривичей. Такие насыпи известны также в дреговичском и радимичском ареалах.

Ритуал очищения огнем места, предназначенного для захоронения умершего, бытовал у смоленско-полоцких кривичей в течение XI в. В XII в. разведение костра становится не обязательным, и широко распространяются насыпи с труположениями на материке без кострищ.

Судя по Харлаповским курганам, женщин хоронили в XI—начале XII в. на выжженном материке и часто в деревянном срубе (домовине).

К XI—XII вв., кроме курганов с захоронениями в основании, относятся насыпи с труположениями выше горизонта. Среди них есть курганы с погребениями на специальной подсыпке самой различной высоты и курганы с так называемыми дополнительными захоронениями. Это семейные курганы, в которых на горизонте чаще бывает погребен мужчина, а дополнительно, в готовую насыпь, совершенно захоронение женщины. Е. А. Шмидт видит в широком распространении дополнительных вводных труположений XI—XII вв. пережитки традиции длинных курганов (Шмидт Е. А., 1972а, с. 147, 148).

Какое-либо территориальное различие между курганными труположениями на материке и захоронениями на подсыпке на кривичской территории не наблюдается. Погребальный инвентарь их в целом однороден. Количество мужских и женских погребений примерно одинаково.

В XII в. для труположений начинают выкапывать прямоугольные подкурганые ямы, которые вначале были неглубокими, а к концу столетия стали значительно глубже. В XIII в. погребения в глубоких ямах становятся господствующими.

Курганы с захоронениями в грунтовых ямах известны по всему ареалу смоленско-полоцких кривичей. Однако в отдельных его районах такие погребения появляются уже в XI в. Таковы курганные могильники, расположенные на кривичско-латгальском пограничье (Голубович Е., Голубович В., 1945, с. 135), где погребения в ямах преобладают уже в XI в. Столь раннее распространение здесь ямных подкурганых труположений, очевидно, обусловлено латгальским влиянием. Однако изредка курганы с труположениями в ямах, относящиеся к XI в., встречаются и в срединных районах кривичской территории. Таковы курганы, исследованные у деревень Мутышино (с западноевропейской монетой рубежа X—XI вв.) и Топорково (с монетой германского императора Оттона III). Сюда же относятся, вероятно, Гнездовские курганы с захоронениями по обряду ингумации в грунтовых могилах.

Абсолютное большинство труположений смоленско-полоцких кривичей имеет общеславянскую (западную) ориентировку. Насыпи с захоронениями головой к востоку встречаются в небольшом числе. Есть также единичные курганы с меридиональными тру-

поположениями, по-видимому, оставленные славянизированными финнами.

Весьма разнообразно убранство женского костюма смоленско-полоцких кривичей. Характерными височными украшениями, как уже отмечалось, были браслетообразные завязанные кольца (табл. XLIX, 1; L, 2). Они прикреплялись при помощи кожаных ремешков к головному убору типа русской кички с твердой основой.

Головной убор изготовлялся из бересты и ткани, поэтому в полном виде он не сохранился. Иногда такие уборы украшались металлическими и стеклянными предметами. Так, из курганов, исследованных в Милееве Дорогобужского р-на, происходят мелкие оловянные бляшки и пластинки, которые, как чешуйки, покрывали берестяную основу головного убора. Нашивные бляшки и привески к такому убору встречаются и в некоторых других кривичских курганах. В б. Торопецком уезде найдены остатки головного венчика из парчовой ткани.

Очень часты в находках шейные ожерелья, составленные из бус, а иногда и металлических привесок. Для многих ожерелий свойственно сочетание стеклянных позолоченных и сердоликовых бус. Стеклянные позолоченные или посеребренные бусины бочонкообразной или цилиндрической формы наиболее распространены в ареале смоленско-полоцких кривичей. Бусы из стекла (табл. L, 19) разнообразны по цвету и форме и принадлежат к типам, распространенным на широких пространствах древней Руси. В курганах XI в. встречаются сердоликовые призматические бусины (табл. L, 1, 4), но более популярны были бипирамидальные.

Кроме того, в состав кривичских ожерелий входили хрустальные и янтарные бусины.

Привесками к ожерельям служили лунницы, круглые пластинчатые или ажурные подвески и крестики (табл. L, 6—9, 11, 21, 22). Среди нагрудных привесок, носимых на шнурах или цепочках, наибольший интерес представляют изделия в виде пластинчатого конька (собачки). Тело конька всегда украшено циркульным орнаментом. Форма подвесок стандартная: на голове — стилизованные уши; хвост загнут вверх и образует колечко. Часто такие привески комбинируются с другими привесками — бубенчиками, ложечкой, ключом и гребнем (табл. L, 5, 15), но встречаются и отдельно. Ареал пластинчатых коньковых подвесок позволяет связывать эти украшения со смоленско-полоцкими кривичами, на территории расселения которых сосредоточено около 80% подобных находок (Седов В. В., 1968а, с. 151—157). Среди амулетов встречаются и просверленные клыки животных (табл. L, 10).

Шейные гривны в кривичских курганах весьма многочисленны. Обычно они витые с пластинчатыми концами или круглопроволочные (табл. XLIX, 5). Кроме того, единичными экземплярами представлены шейные гривны балтских типов.

Браслеты и перстни принадлежат к общерусским типам (табл. XLIX, 2—4; L, 3, 16—18): браслеты — витые завязанные и петельчатые (из трех, четырех или шести проволок), толстопроволочные и пластинчатые, а перстни — проволочные, витые, рубчатые, пластинчатые и щитковые. Встречаются они повсеместно, но далеко не во всех курганах.



К принадлежности мужской одежды относятся пряжки, поясные кольца и поясные наборы (табл. XLIX, 6—11; L, 20). Женская одежда, видимо, не имела пояса с металлической пряжкой, поэтому в женских курганах кривичей поясные принадлежности не попадают.

Неоднократно найдены подковообразные застёжки (табл. XLIX, 12) для плащей или накидок. К принадлежностям одежды относятся также небольшие металлические пуговицы грибовидной или шарообразной формы (табл. L, 12—14).

В погребениях и мужчин и женщин попадают железные ножи и глиняные горшки. Горшки преимущественно поставлены у ног. Ножи носили у пояса, где их обычно и обнаруживают при раскопках. Отмечены случаи размещения железных ножей на груди или у плечевых костей погребенного, что свидетельствует о ритуальном значении этих предметов в славянских захоронениях.

В курганах с труположениями смоленско-полоцких кривичей встречаются также украшения балтских типов. Так, головной венчик латгальского типа (вайнаги) обнаружен не только в курганах, исследованных поблизости от латгальской территории (Овсиновка, Остенец, Федотково, Шакелево), но и в глубине кривичского ареала (например, Дымово под Оршей, Стерж в Осташковском р-не). Еще чаще встречаются отдельные элементы этого головного убора. В кривичских курганах Смоленской и Полоцкой земель много и других украшений балтских типов: браслеты и шейные гривны со стилизованными змеиными головками на концах, шейные гривны из проволоки круглого сечения с уплощенной передней частью и заходящими концами, шейные гривны из толстого прута, спирально обвитого тонкой проволокой, спиральные персты, лучевые кольцеобразные пряжки и некоторые виды подковообразных застёжек.

Подобные находки, как и курганные захоронения с восточной ориентировкой, свидетельствуют о том, что в XI—XII вв. здесь продолжался процесс славянизации местных балтов. В этой связи, по-видимому, нужно рассматривать находки топоров и копий в кривичских курганах. Хотя они спорадически встречаются на всей территории смоленско-полоцких кривичей, но распространены здесь довольно неравномерно. Значительная часть топоров и наконечников копий происходит из курганов западных областей, где кривичи вплотную соприкасались с латгалами и литовцами. В срединной части кривичского ареала топоры и наконечники находят редко и обычно вместе с предметами балтских типов.

Единичными находками в кривичском ареале представлены железные наконечники стрел, серпы, косы, сошник, рыболовные крючки, острога, долото, пешня и костяные гребни. Несколько чаще попадают калачевидные и овальные кресала, а в женских погребениях — шиферные пряслица.

Смоленско-полоцкие кривичи были отдельной этнографической единицей восточного славянства. Ареал смоленско-полоцких кривичей в раннее время соответствует области распространения днепро-двинской культуры периода раннего железа. Балтские элементы в кривичских курганах VIII—XII вв. бесспорно свидетельствуют об участии дославянского этнического элемента в генезисе смоленско-полоцких кри-

вичей. Очевидно, важнейшие культурно-племенные признаки их и обособление от псковских кривичей обусловлены славянизацией балтов — потомков носителей днепро-двинской культуры.

В русских летописях несколько раз упоминаются полочане. Так, рассказывая о славянском расселении на территории Восточной Европы, автор Повести временных лет сообщает: «...инии седоша на Двине и нарекошася полочане, речьки ради, яже втечетъ въ Двину, имянемъ Полота, от сея прозвашася полочане» (ПВЛ, I, с. 11). Далее он пишет: «И по сихъ братьи держати почаша родъ ихъ княженъе в поляхъ, а в деревляхъ свое, а дреговичи свое, а словени свое в Новгороде, а другое на Полоте, иже полочане... Се бо токмо словенскъ языкъ в Руси: поляне, деревляне, ноугородьци, полочане, дреговичи...» (ПВЛ, I, с. 13). Эти сообщения дали основания некоторым исследователям считать полочан отдельным восточнославянским племенем. Между тем, в той же летописи говорится, что «первий насельници... въ Полотьски кривичи» (ПВЛ, I, с. 18). В историографии XIX в. высказано мнение, что полочане являлись ветвью кривичей, расселившейся в полоцком течении Западной Двины и назвавшейся по имени реки Полоты (Барсов Н. П., 1885, с. 71, 85; Довнар-Запольский М. В., 1891, с. 24; Данилевич В. Е., 1896, с. 49). Существует противоположная точка зрения, согласно которой кривичи произошли от полочан (Голубовский П. В., 1895, с. 46).

П. Н. Третьяков, рассмотрев письменные свидетельства о полочанах, пришел к заключению, что летописные полочане не были восточнославянским племенем (Третьяков П. Н., 1953, с. 222, 223). Исследователь отметил, что в древних летописных сводах, предшествующих Повести временных лет и реконструированных А. А. Шахматовым, полочане не упоминаются. Нет этого имени и в тех частях Повести временных лет, которые имеют северное происхождение: в легенде о призвании варягов названы словене, кривичи, чудь и меря; в рассказе о походе Олега на Киев в 882 г. упомянуты варяги, чудь, меря «и все кривичи». Олег обложил данью словен, кривичей и мерю. Нет полочан и в перечне племен — участников похода 907 г. на Византию, но жители Полоцка, видимо, все же были среди воинов-дружинников этого похода. Не упоминаются полочане и среди племен, принимавших участие в походе Игоря 944 г. на Царьград. Поскольку летопись сообщает, что первыми поселенцами в Полоцке были кривичи, нужно думать, полагал П. Н. Третьяков, что полочанами назывались в XI—XII вв. жители Полоцка и Полоцкой земли, подобно тому как новгородцами называлось все население Новгородской земли.

Недавно А. Г. Кузьмин попытался показать, что места летописи, где названы полочане, являются вставками авторов-редакторов XI в. (Кузьмин А. Г., 1970, с. 125—127). Эти вставки были обусловлены взаимоотношениями Киева и Полоцка того времени.

Такому решению вопроса о полочанах целиком соответствуют археологические выводы. Бесспорно, что земли вокруг Полоцка были заселены кривичами. Длинные курганы Полоцкой земли идентичны таким же памятникам Смоленщины. Тождественны и круглые курганы с трупосожжениями на этих территориях. Погребальный обряд полоцких кривичей XI—XIII вв. не отличается от ритуала смоленских



Рис. 11. Один из курганов близ д. Казиха

кривичей. Как на Смоленщине, так и в Полоцкой земле распространены одинаковые браслетообразные завязанные височные кольца. Тожественны и другие украшения в курганах этих территорий.

Иногда обращают внимание на то, что в полоцких курганах встречается меньше украшений, чем в смоленских, или на то, что в курганах Полоцкого Подвинья известны височные кольца с завязанными концами малых размеров и грубо скрученные (Алексеев Л. В., 1966, с. 55). Однако эти элементы нельзя считать этнографическими. Среди височных украшений Полоцкой земли нередки и браслетообразные завязанные кольца, не отличимые от смоленских, и, наоборот, на Смоленщине встречены подобные кольца небольших размеров.

Таким образом, археологический материал не дает возможности считать полочан отдельной этнографической (племенной) группой кривичей. Очевидно, полочане летописей были такими же кривичами, как и население Смоленской земли. Назывались они полочанами исключительно по политико-географическим мотивам. Это — население, подвластное полоцким князьям, или жители Полоцкой земли.

Какого-либо этнографического рубежа между Смоленской и Полоцкой землями XI—XIV вв. не обнаруживается. И для смоленских кривичей, и для полочан характерен общий диалект, выявленный на основе изучения письменных памятников XIII—XV вв. (Соболевский А. И., 1886).

Некоторые русские историки высказывали предположение, что полоцкими кривичами были заселены земли Верхнего Понеманья. Так, например, И. Д. Беляев допускал, что выходцами из Полоцкой земли были основаны города Новогрудок, Слоним, Волковыск, Турейск, Гродно и др. (Беляев И. Д., 1872, с. 7—10). М. К. Любавский писал, что полоцкими кривичами были освоены области, составившие Черную Русь (Любавский М., 1929, с. 15). Такую же мысль проводили в своих исследованиях В. И. Пичета и другие. В. Б. Антонович отмечал, что в западных источниках Черная Русь до XIV в. иногда называлась «кривичской землей» (Антонович В. Б., 1878, с. 9, 19, 49). Однако большинство исследователей признавали, что наряду с кривичским проникновением в Понеманье происходило расселение дреговичей и других славянских племен. В частности, Н. П. Барсов писал, что славянское население Понеманья пришло «из коренных земель кривичей, дреговичей, древлян и полян» (Барсов Н. П., 1885, с. 133).

Курганные исследования, проведенные в Верхнем Понеманье, показали, что славянское заселение этого края осуществлялось с разных сторон. О дреговичском проникновении в эти земли уже говорилось. Не исключена инфильтрация сюда славян с Волыни. Бесспорно расселение в этом регионе и кривичского населения из Полоцкой земли. Браслетообразные кольца с завязанными концами в Верхнем Понеманье найдены в нескольких курганных могильниках (карта 16). О проникновении кривичей в этот край говорят и географические названия «Кривичи», зафиксированные в Слонимском, Лидском, Ивненском и Вилейском районах Белорусского Понеманья.

Смоленско-полоцкие кривичи приняли активнейшее участие в освоении территории Ростово-Суздальской земли. Однако Волго-Клязьменское междуречье не принадлежит к собственно кривичскому региону. Славянское население Северо-Восточной Руси формировалось в результате расселения нескольких племенных группировок. Поэтому археологическую характеристику этой территории целесообразно выделить в особый раздел.

### Кривичи псковские

Круглые курганы псковской группы кривичей (рис. 11) четко выделяются по зольно-угольной прослойке в основаниях. По своему строению она идентична подошвенной прослойке длинных курганов псковского ареала. Зольно-угольные прослойки присутствуют в круглых курганах как с трупосожжениями, так и с трупоположениями. Эта особенность курганов позволяет детально очертить ареал псковских кривичей и выявить районы их позднейшего расселения (карта 26).

Помимо бассейнов Великой и Псковского озера, такие курганы известны в верховьях Западной Двины и прилегающих районах Ловати и верхневолжских озер.

Научные раскопки курганов в этом регионе были предприняты в 70–80-х годах XIX в. А. С. Уваровым, Е. Р. Романовым, В. Л. Беренштамом, И. И. Васильевым и А. М. Кислинским (*Беренштам В. Л., Васильев И. И., Кислинский А. М.*, 1885, с. 58–61). К 1899–1903 гг. относятся значительные исследования В. Н. Глазова, который раскопал несколько десятков насыпей в различных могильниках, расположенных в бассейне Великой (*Глазов В. Н.*, 1901, с. 210–228; 1903а, с. 67–76; 1903б, с. 44–46; *Спицын А. А.*, 1905г, с. 71–74).

В первых десятилетиях XX в. псковские курганы исследовались В. Н. Крейтоном (*Крейтон В. Н.*, 1913, с. 1–34; 1914, с. 1–24), А. В. Тищенко (*Тищенко А. В.*, 1914б, с. 23–28), К. В. Кудряшовым (*Кудряшов К. В.*, 1913, с. 241–264), К. Д. Трофимовым (*Трофимов К. Д.*, 1909) и другими. Сводка данных о результатах исследований курганов на территории Псковской губернии в 1914 г. опубликована Н. Ф. Окулич-Казариным (*Окулич-Казарин Н.*, 1914, с. 131–310; 1915, с. 125–131).

В 20-х годах XX в. небольшие раскопки курганов псковских кривичей были произведены археологами Тартуского университета (*Tallgren A. M.*, 1925, с. 53–55; *Nerman B.*, 1926, с. 44–74). Интересные курганы

в 30-х годах восточнее Псковского озера исследовал Н. Н. Чернягин, материалы раскопок которого остались неопубликованными.

Наиболее существенные результаты получены при раскопках работ, проведенных уже после окончания Великой Отечественной войны. Раскопками курганов занимались С. А. Тараканова (*Тараканова С. А.*, 1951, с. 141–154; 1959, с. 117–127), Ф. Д. Гуревич (*Гуревич Ф. Д.*, 1956, с. 103–106), Г. П. Гроздилов (*Гроздилов Г. П.*, 1965, с. 74–77), Н. Л. Подвигина (*Подвигина Н. Л.*, 1965, с. 293–296), В. В. Седов (*Седов В. В.*, 1976б, с. 87–95; 1977б, с. 69–74), Н. В. Хвоцинская (*Хвоцинская Н. В.*, 1977а, с. 62–68; 1979, с. 43, 44) и другие (*Колосова И. О.*, 1979, с. 15; *Тюленев В. А., Тюленева О. И.*, 1977, с. 36; 1978, с. 41, 42).

Эволюция погребального обряда в курганах псковских кривичей шла в основном тем же путем, что и в других восточнославянских землях. На смену захоронениям в длинных курганах в IX в. приходят погребения по обряду трупосожжения в круглых (полусферических) насыпях (табл. XLVIII). Некоторые исследователи полагают, что круглые курганы с одиночными или парными захоронениями стали сооружать уже в VIII в., что вероятно. Однако датировочные предметы, подтверждающие это, до сих пор при курганных раскопках не обнаружены.

Круглые курганы с сожжениями во всех особенностях погребального ритуала повторяют длинные насыпи. Обязательной деталью, как уже отмечалось,

Карта 26. Область расселения кривичей псковских в IX–XII вв.

а — курганные могильники, содержащие насыпи с захоронениями по обряду трупосожжения; б — курганные могильники исключительно с трупоположениями; в — курганные могильники со специфически псковской особенностью — зольно-угольной прослойкой в основании; г — длинные курганы с зольной прослойкой в основании; д — памятники с находками браслетообразных завязанных височных колец; е — памятники с находками ромбоштитковых височных колец; ж — жалпики; з — каменные могильники эстов; и — грунтовые могильники эстов; к — могильники латгалов

1 — Залахтовье; 2 — Желча Новая; 3 — Горско; 4 — Безьва; 5 — Жеребятино; 6 — Большое Заполье; 7 — Ново-Жуковская; 8 — Светлые Вешки; 9 — Городня; 10 — Грядище; 11 — Адамово; 12 — Васцы; 13 — Жидилово Бор; 14 — Муровичи; 15 — Кривовицы; 16 — Лезги; 16а — Лаоссина II; 16б — Линдора II; 17 — Виски; 18 — Малы; 19 — Верепково; 20 — Паниковичи; 21 — Конечки; 22 — Изборск; 23 — Лопотово; 24 — Новая; 25 — Паничы Горки; 26 — Першина; 27 — Лыбуты; 28 — Голодуша; 29 — Ерусалимская; 29а — Волженец; 30 — Боркино; 31 — Батино; 32 — Поддубье; 33 — Дубровна; 34 — Головицы; 35 — Вязка; 36 — Заречье; 37 — Булавино; 38 — Каменка; 39 — Озерцы Средние; 40 — Подберезье; 41 — Любитово; 42 — Погорелки; 43 — Заозерье; 44 — Рогово; 45 — Пуршево; 46 — Шурупово; 47 — Волково; 48 — Чиплино; 49 — Макушино; 50 — Кирова; 51 — Шильско; 52 — Лапино; 53 — Арапово; 54 — Кишкина; 55 — Жадрицы; 56 — Опочка (урочище Пустошь Буракова); 57 — Опочка (урочище Святотечье); 58 — Укропово; 59 — Даниловка; 60 — Шильско; 61 — Кудово; 62 — Бабино; 63 — Огурцово; 64 — Пакрули; 65 — Шешки; 66 — Кипцово; 67 — Казиха; 68 — Грицково; 69 — Глубокое; 70 — Янкевичи; 71 — Сатонкино (оз. Язво); 72 — Сатонкино; 73 — Яцково; 74 — Дыркино; 75 — Романово; 76 — Белено; 77 — Ильинское; 78 — Стрешено; 79 — Куловка; 80 — Бабынино; 81 — Осиновка; 82 — Прошково; 83 — Яновице; 84 — Бологово; 85 — Селище; 86 — Васюково; 87 — Чистово; 88 — Торопец; 89 — Финево; 90 — Дохино; 91 — Кузнецовка; 92 — Михайловское; 93 — Селяне I; 94 — Селяне II; 95 — Бенецкий; 96 — Векошане; 97 — Низинка

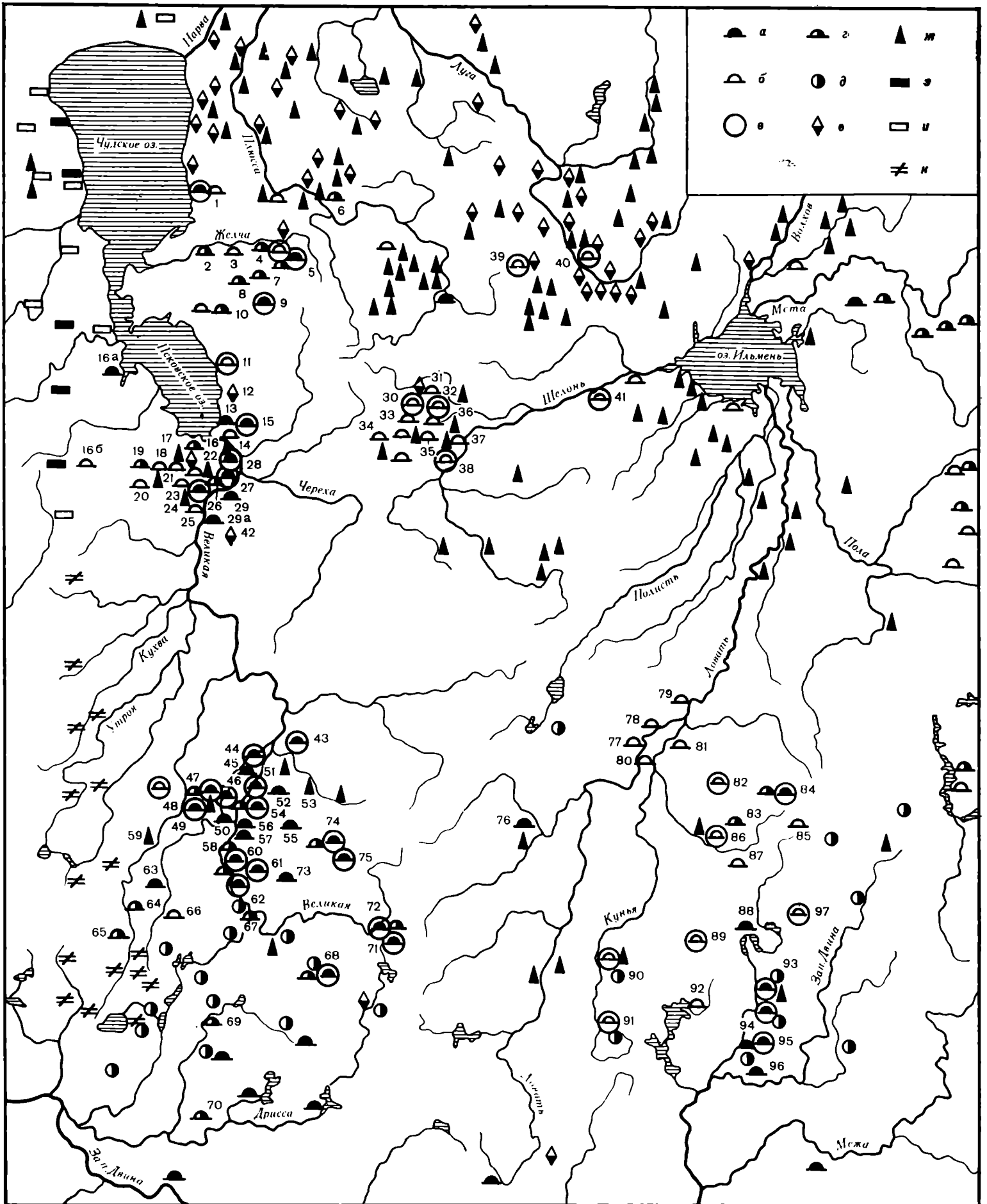

является зольно-угольная подошвенная прослойка. Образовывалась она в результате сгорания соломы и веток при разжигании огня с культовыми целями. Высота курганов 0,7—1,4 м, диаметры основания 6—12 м. Вокруг насыпей обычны кольцевые ровики с перемычками или без них.

Кремация умерших совершалась всегда на стороне, на специальных погребальных кострах. По-видимому, украшения и металлические части одежды сгорали при кремации, поэтому для псковских кривичей IX—X вв., как и в более раннее время, характерны захоронения без вещей.

Остатки трупосожжений, собранные с погребального костра, как правило, помещались в верхних частях насыпи. Очевидно, захоронения совершались в готовую насыпь. Лишь в виде исключения встречаются урновые погребения, основная же часть их представляет собой скопление кальцинированных костей. Поскольку захоронения обычно находились в самом верху насыпи, многие из них были разрушены дождевыми и тальными водами и ветрами. Поэтому в Псковской земле очень много так называемых пустых курганов, при раскопках которых погребения не встречены. Известны в Псковском регионе и курганы с захоронениями в основании. Единичны погребальные насыпи с трупосожжениями, совершенными на месте. В частности, таковы некоторые курганы у д. Ерусалимская (Тюленев В. А., Тюленева О. И., 1978, с. 41, 42).

В каждой круглой насыпи обычно бывает одно, изредка — два захоронения.

В единичных курганах с трупосожжениями найдены вещи. Так, из круглых курганов, исследованных в 1938 и 1939 гг. близ д. Городни Н. Н. Черныгиным, происходят бронзовая овальная пряжка, два пластинчатых браслета с узкими концами, спиральки и железные ножи.

Особняком стоят курганы с трупосожжениями, исследованные в Залахтовском могильнике (Хвоцинская Н. В., 1977а, с. 62—67). Кальцинированные кости, собранные с погребальных костров, вместе с оплавленным и фрагментированным погребальным инвентарем ссыпали здесь в небольшие ямы округлых очертаний, вырытые в материке в центре курганной площади. В захоронениях женщин найдены пластинчатая гривна с привесками-бубенчиками, спиральный браслет, пластинчатые браслеты, браслет прямоугольного сечения, ажурная привеска в виде стилизованного изображения водоплавающей птицы, спиральки, фрагменты цепочек и подковообразной фибулы и стеклянные бусы. В захоронениях мужчин обнаружены предметы вооружения (меч, наконечники копья, топор, стрелы), а также удила, плеть, коса, нож и т. п. На основе находок трупосожжения датируются X в. Неславянский характер этих курганов очевиден. Существенно и то, что многие из более поздних курганов с трупосожжениями в этом могильнике характеризуются неславянскими особенностями.

Переход от обряда трупосожжения к трупоположениям в регионе псковских кривичей скорее всего происходит на конец X и начало XI в. Дата весьма приближительна, поскольку надежных данных для ее определения здесь нет. Наиболее поздние захоронения по обряду сожжения определяются по гончарным

урнам-горшкам с линейно-волнистым орнаментом (Кривовицы, курган 3).

Ранние курганы с трупоположениями содержат захоронения в основаниях на зольно-угольных прослойках. В XII в. постепенно распространяются трупоположения в подкурганых ямах, которые господствуют во второй половине XII и в XIII столетии.

Похоронный ритуал представляется следующим. Сначала выжигали огнем место, предназначенное для курганной насыпи. Для этого использовали хворост и солому. В ранних курганах умерший положен на образовавшуюся после сгорания костра зольную прослойку. В поздних курганах в середине площади, занимаемой этой прослойкой, вырыта могильная яма, куда и помещен умерший. После этого яма была засыпана и сразу же сооружена насыпь. При этом вокруг ее основания образовывался кольцевой ровик, на дне которого зажигали ритуальный костер. Судя по раскопкам курганов в Себежском Поозерье, костер разводили обычно с южной стороны кургана, иногда их было два — с южной и северной сторон.

Положение умерших в курганах псковских кривичей общеславянское — на спине, головой к западу. Изредка встречаемая меридиональная или восточная ориентировка отражает славянизацию финноязычного или балтского населения.

На окраинах области расселения псковских кривичей наблюдаются некоторые особенности в развитии погребальной обрядности, появляются элементы, чуждые славянскому похоронному ритуалу. Так, в Себежском Поозерье трупоположения в грунтовых ямах под курганами получают распространение уже в XI в., что объясняется соседством с латгалами. Латгальский похоронный обряд в течение второй половины I и начала II тысячелетия н. э. характеризуется трупоположениями в грунтовых ямах (Седов В. В., 1977б, с. 72).

В Мальском могильнике, состоящем из курганов и жальничных могил, при раскопках наряду с обычными песчаными курганами исследованы насыпи с внутренними каменными сооружениями (Седов В. В., 1976б, с. 92, 93). По внешнему облику эти насыпи ничем не выделялись среди прочих. Однако после снятия дернового покрытия оказалось, что края курганов были сложены из плитнякового камня, положенного в четыре-пять ярусов. В центре кольцевой кладки на материке из такого же плитнякового камня был сложен ящик размерами 2,5—2,8×1,5—1,9 м и высотой 0,7—1 м. На дне ящика-саркофага находился скелет умершего, погребенного в таком же положении, как и в обычных курганах.

Курганы с каменными ящиками не имеют аналогий среди восточнославянских погребальных памятников. Трупоположения в сложенных из плитняка ящиках встречаются в могильниках Эстонии, относящихся к концу I и началу II тысячелетия н. э. (Selirand J., 1974, l. 76). Мальские ящичные захоронения, по-видимому, генетически связаны с ними. Сложенная из плитняковых камней обкладка этих курганов также восходит к эстским каменным могильникам. Нужно полагать, что Мальские курганы с каменными конструкциями оставлены ассимилированным славянским местным прибалтийскофинским населением (Sedov V. V., 1980a, p. 81—89).

Курганы с трупоположениями псковских кривичей беднее вещами, чем такие же смоленско-полоцкие.

Собственных височных украшений псковские кривичи не имели. Лишь в немногих курганах встречены перстнеобразные височные кольца общевосточнославянских типов. Изредка попадаются трехбусинные или однобусинные кольца и их проволочные стержни (табл. LI, 1—3, 6—8). Шейные ожерелья состояли преимущественно из малого числа мелких стеклянных бусин синего, зеленого, желтого и белого цветов. Каменные бусины очень редки (табл. LI, 19). Привески — лунницы (табл. LI, 4), монетовидные или монетные (табл. LI, 5), бубенчики (табл. LI, 11) и прочие (табл. LI, 12) — единичны. Шейные гривны (табл. LI, 26) попадаются как редкое исключение. Чаще встречаются нагрудные подковообразные застежки (табл. LI, 15, 22), которые носили и женщины, и мужчины.

В целом ряде курганов найдены металлические браслеты и перстни общерусских типов (табл. LI, 9, 10, 13, 14, 16, 18). В захоронениях мужчин изредка встречаются поясные пряжки и кольца (табл. LI, 25, 27). В одном из Мальских курганов в области левого плеча погребенного обнаружены остатки кожаной сумки, в которой находились бронзовые поясные детали и серебряный пластинчатый широко-срединный перстень с завязанными концами. Поясной набор составляли пряжка, кольцо, наконечники, 16 ромбических и три миндалевидные бляшки с рельефным узором (табл. LI, 17, 20, 21, 23).

В очень немногих курганах встречены железные ножи. Иногда они лежали около пояса, иногда — в области ключицы или плечевых костей.

Глиняные сосуды (табл. LI, 24) найдены при единичных труположениях.

Особое место в регионе псковских кривичей по-прежнему занимает курганный могильник в Залахтовье (*Трофимов К. Д.*, 1909; *Кудряшов К. В.*, 1913, с. 255—263; *Хвоцинская Н. В.*, 1976, с. 18—24; 1977а, с. 62—69; 1977б, с. 118—120). Часть женских труположений этого могильника отличается специфическим набором нагрудных украшений. Он состоит из двух треугольных или пятиугольных ажурных блях, соединенных между собой несколькими рядами бронзовых цепочек. Бляхи-цепедержатели прикреплялись к одежде булавками с крестовидными навершиями. Во всех этих захоронениях найдены также остатки шерстяных тканей, распитых по краям бронзовыми спиральками. Это наплечные покрывала, аналогичные литовско-латгальским. В этом могильнике многие погребенные имели восточную ориентировку. Курганный комплекс при д. Залахтовье является памятником разноэтничного населения. Это были кривичи псковские, прибалтийские финны (скорее всего западная воль) и, может быть, балты.

Область наиболее плотного распространения курганов с зольно-угольной прослойкой в основании соответствует ареалу псковских говоров, как он обрисован Московской диалектологической комиссией (*Дурново Н. Н.*, *Соколов Н. Н.*, *Ушаков Д. Н.*, 1915; *Дурново Н. Н.*, 1969.) По-видимому, псковские говоры восходят к племенному наречию псковских кривичей. «На основании показаний письменных источников, относящихся к территории Пскова,— пишет Р. И. Аванесов,— древние псковские говоры выделяются весьма ярко, в особенности по ряду характерных черт узкого чисто псковского значения, не

соотносительных с чертами диалектных различий в общевосточнославянском масштабе... Характерно, что территория псковских говоров, как она определяется данными современной диалектологии, совершенно не совпадает с территорией Псковской земли XIV—XV вв. Это указывает, вероятно, на то, что образование их особенностей не связано по времени с формированием Псковской земли. Можно полагать, что специфические особенности древнего псковского говора, отразившиеся в псковских памятниках XIV—XV вв., сформировались в более раннюю эпоху» (*Аванесов Р. И.*, 1947, с. 131, 132).

На территорию псковских кривичей постепенно проникали словене новгородские. Здесь есть единичные сопки и более многочисленные жалыники. С момента организации Новгородского государства псковские кривичи вошли в его состав.

## Словене

На смену сопкам по всему их ареалу приходят круглые курганы, по внешнему виду одинаковые с погребальными насыпями других восточнославянских племен. Только одна весьма примечательная особенность выделяет новгородские курганы среди прочих — основания их обкладывались кольцом из валунов.

Курганы словен новгородских изучены в территориальном отношении очень неравномерно. Наиболее крупные исследования произведены в 70—80-х годах XIX в. на Ижорском плато, очень богатыми курганными насыпями. Л. К. Ивановский раскопал здесь более 5500 курганов (*Спицын А. А.*, 1896б). Многочисленный вещевой материал из этих курганов распределен по комплексам и хорошо сохранился, но дневниковые описания погребального ритуала до нас не дошли. Тот же исследователь раскапывал курганы в бассейне Мологи (*Ивановский Л. К.*, 1881б, с. 7—15; 1884, с. 37—41).

В 1898—1901 гг. В. Н. Глазов раскопал около 400 курганов, расположенных в нескольких могильниках на восточном побережье Чудского озера (*Спицын А. А.*, 1903а). В конце XIX и начале XX в. значительные исследования курганов проводил художник Н. К. Рерих. В различных пунктах Новгородской и Петербургской губерний им раскопано несколько сотен насыпей (*Рерих Н. К.*, 1899а, с. 349—377; 1899б, с. 323—330; 1901, с. 60—68). К рубежу XIX и XX вв. относятся также курганные раскопки Л. Н. Целепи, проведенные в нескольких могильниках на территории Лужского уезда. Несколько позднее, в 1912 г., исследованием курганов Лужского уезда занимался Ф. Щитников (*Щитников Ф.*, 1913, с. 35—50). В бассейне Мсты и на Валдае в первые десятилетия XX в. раскопки курганов проводили В. Н. Глазов и А. В. Тищенко (*Глазов В. Н.*, 1904, с. 50—60; 1905, с. 97—106; *Тищенко А. В.*, 1914а, с. 1—22). В бассейне нижней Мологи курганы копал А. А. Виноградов (*Виноградов А. А.*, 1914). В последние десятилетия XIX и в начале XX в. новгородские курганы раскапывали краеведы и любители старины. Об этих раскопках в литературе остались лишь скудные информации. Материалы о курганах на территории Новгородской губернии собраны в сводке И. Романцева (*Романцев И.*, 1911).

Дореволюционные исследователи много внимания уделяли и курганным могильникам, расположенным в юго-восточном Приладожье, в зоне контакта веси, словен новгородских и скандинавов. Еще в конце XIX в. крупные исследования курганов в этом регионе произвел Н. Е. Бранденбург (*Бранденбург Н. Е.*, 1895). В начале XX в. здесь же раскопками курганов успешно занимался А. И. Колмогоров (*Колмогоров А. И.*, 1914, с. 426, 427).

Из раскопок, предпринятых вскоре после Октябрьской революции, можно назвать исследования А. В. Арциховского на верхней Луге (*Арциховский А. В.*, 1930б, с. 20—30; 1936, с. 187—194). В. И. Равдоникас продолжил раскопки курганов южного и юго-восточного Приладожья (*Raudonikas W. J.*, 1930; *Равдоникас В. И.*, 1934).

В 50—70-х годах раскопками курганов в Новгородской земле занимались многие исследователи, но преимущественно на ее окраинах. В восточных районах Новгородчины исследования проводили главным образом Н. В. Тухтина (*Тухтина Н. В.*, 1966, с. 120—140; 1978б, с. 41; 1980, с. 36) и А. В. Никитин (*Никитин А. В.*, 1974, с. 102—105; *Сабурова М. А.*, 1974, с. 85—97). А. Е. Леонтьев и Г. Н. Пронин копали курганы в Бежецкой волости (*Леонтьев А. Е., Пронин Г. Н.*, 1978, с. 272—282). Значительные работы проведены в бассейне верхнего течения р. Луга (*Верхорубова Т. Л.*, 1980, с. 4, 5; *Платонова Н. И.*, 1980, с. 26, 27; *Пронин Г. Н., Мильков В. В.*, 1978, с. 30; *Прусакова З. В.*, 1980, с. 27; *Прусакова З. В., Лебедев Г. С., Башенкин А. Н., Колпаков Е. М.*, 1979, с. 31, 32).

Заметный вклад в изучение курганов Ижорского плато внес Е. А. Рябинин (*Рябинин Е. А.*, 1976, с. 211—219; 1978, с. 32, 33; 1979б, с. 33, 34; 1980, с. 76—82). Исследуются курганы и жальники этого региона и другими археологами.

Курганы юго-восточного Приладожья обследовались и раскапывались А. М. Линевским и С. И. Кочкуркиной (*Кочкуркина С. И.*, 1973), а в последние годы их изучает В. А. Назаренко (*Назаренко В. А.*, 1974, с. 39—45; 1976, с. 96—100; 1979а, с. 106—115; 1979б, с. 152—157).

Большое исследование, в котором анализируются все курганные материалы и рассматривается вопрос о славяно-вещских взаимоотношениях, принадлежит Л. А. Голубевой (*Голубева Л. А.*, 1973; 1979а, с. 131—137).

В срединной части Новгородской земли еще в конце 40-х годов курганы с трупосожжениями в д. Борисово исследовала Т. Н. Никольская. Позднее раскопки производил А. В. Куза, а в последние годы плодотворно работает Г. Н. Пронин (*Пронин Г. Н.*, 1979, с. 30, 31; *Миронова В. Г., Пронин Г. Н.*, 1980, с. 20, 21). Раскапывают курганы и новгородские археологи (*Конечкий В. Я., Верхорубова Т. Л.*, 1979, с. 16, 17). В. Я. Конечкий исследует также грунтовые могильники с захоронениями по обряду трупоположения, относительно рано (в XI в.) получившие распространение в окрестностях Новгорода (*Конечкий В. Я.*, 1980, с. 11, 12).

Курганы с трупосожжениями новгородских словен известны почти исключительно в ареале сопкок (карта 27). Можно отметить, что таких курганов больше всего в районах плотного распространения сопкок.

В Новгородской земле курганы с трупосожжениями в ряде районов выходят за пределы территории сопкок. Очевидно, в IX—X вв. славянское население распространилось на северо-запад, в южные районы Ижорского плато и на восточное побережье Чудского озера. Словене направили своих переселенцев и на юго-восток. В IX—X вв. словене новгородские по Мологе достигают Ярославского Поволжья и продвигаются южнее, в глубь Волго-Окского междуречья.

Круглые курганы с трупосожжениями в Новгородской земле расположены почти всегда в сочетании с погребальными насыпями других типов — сопками и курганамц, содержащими захоронения по обряду трупоположения.

По данным раскопок сожжение умерших совершалось вне пределов курганной насыпи. Остатки сожженного покойника переносили и помещали в курган. Иногда в основаниях курганов бывает темная прослойка из золы и угольков, аналогичная подошвенным слоям сопкок. Изредка крупные зольно-угольные прослойки встречаются и выше основания.

Остатки трупосожжений во всех случаях помещали в верхние части курганов. Очевидно, сначала сооружали курганную насыпь, а потом в нее переносили с погребального костра остатки кремации. Это — продолжение погребальных традиций, бытовавших ранее, во время захоронений в сопках. В Новгородской земле, как и в Псковской, довольно часто встречаются курганные насыпи без захоронений. По всей вероятности, в этих насыпях остатки трупосожжений были помещены сверху и со временем оказались размытыми или развеянными.

Большинство курганов содержит по одному-два захоронения. В группе близ д. Воймерицы раскопано пять курганов, в каждом из которых насчитывалось по три-четыре погребения — трупосожжения на стороне. Все захоронения помещены в готовые насыпи и находились сразу под дерном. В одном из курганов оказались кальцинированные кости лошади. Это или незавершенные сопки, или насыпи, занимающие промежуточное положение между сопками и курганами.

Около г. Бологое (имение Котово) Н. К. Рерих раскопал четыре кургана, в которых остатки трупосожжений были помещены в срединной части насыпи. По мнению исследователя, сначала устроили возвышение (насыпали нижнюю часть кургана), на него поместили кальцинированные кости, принесенные со стороны, а затем досыпали курган до полной высоты. В этом тоже можно видеть наследие погребального ритуала, существовавшего в период сопкок.

Большинство захоронений в курганах Новгородчины не содержит урн и лишено вещей. Курганы с погребениями в глиняных горшках-урнах встречены только в Березовом Рядке, Бологом, Борисове, Воймерицах, Низовке и Подоле. Вся керамика лепная. По форме, тесту и обжигу она сопоставима с глиняной посудой из сопкок, отнесенной выше к первому типу. Это слабопрофилированные горшки, довольно приземистые, со слегка округлыми в профиле плечиками, суживающимися книзу. Сосуды сделаны из грубой глины со значительной примесью дресвы или песка. Орнамент отсутствует. В Воймерицких курганах

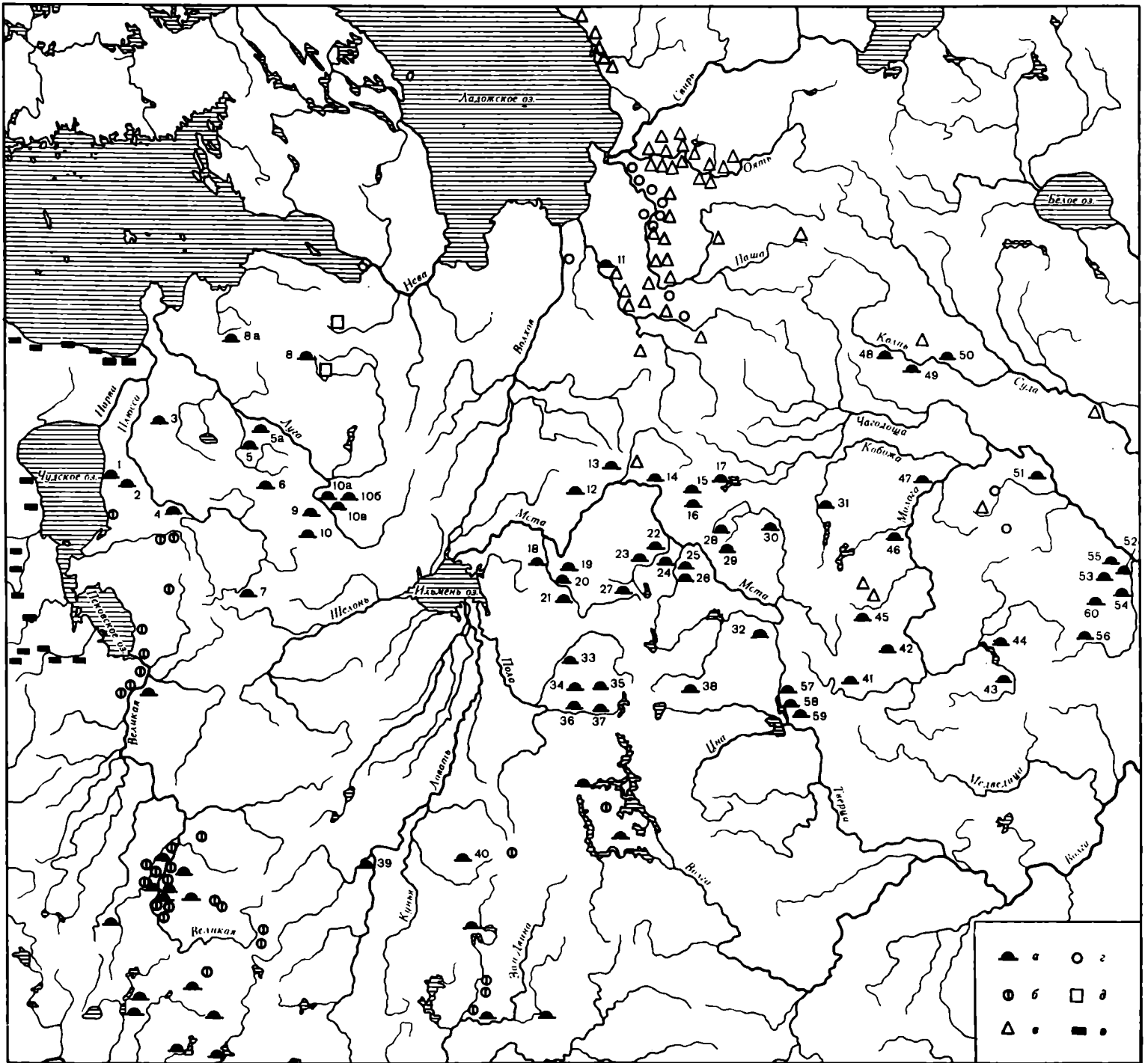

Карта 27. Курганы IX—X вв. словен новгородских

а — курганные могильники с захоронениями по обряду трупосожжения; б — синхронные курганные могильники кривичей псковских; в — курганы веси; г — курганы скандинавов; д — каменные могильники води; е — каменные могильники эстов  
 1 — Калихновщина; 2 — Верхоляны; 2а — Залахтовье; 3 — Гусева Гора; 4 — Полище; 5 — Осьмино; 5а — Славенское; 6 — Жилое Горнешно; 7 — Курья; 8 — Озертицы; 8а — Бегуницы; 9 — Рапти; 10 — оз. Ретенское; 10а — Мерево III; 10б — Поддубье; 10в — Удрай; 11 — Городище; 12 — Полище; 13 — Глазова; 14 — Воймерицы; 15 — Подол (оз. Пелавино); 16 — Подол (оз. Люто); 17 — Кончанское; 18 — Далево; 19 — Низовка; 20 — Жерновка; 21 — Борисово; 22 — Рютино; 23 — Столбец; 24 — Ловницы; 25 — Болгое (Котово); 26 — Болгое (урочище Ладыгинский Бор); 27 — Валдайка; 28 — Потерпилец (оз. Крюково); 29 — Потерпилец (урочище Сопочный Бор); 30 — Тумашево; 31 — Левоча; 32 — Березовый Рядок; 33 — Дубровка; 34 — Хозютино; 35 — Подсосонье; 36 — Обрынь; 37 — Липино; 38 — Куженкино; 39 — Белено; 40 — Яновище; 41 — Шихино; 42 — Никольское; 43 — Бежецы; 44 — Сулецкий Борок; 45 — Маслово; 46 — Сарогожское; 47 — Пестово; 48 — Новинки; 49 — Тимошкино; 50 — Утишье; 51 —

Либогощи; 52 — Владимирское; 53 — Манилово; 54 — Лопатино; 55 — Брейтово; 56 — Боженок; 57 — Пуйга; 58 — Рыжиково; 59 — Млевский Бор; 60 — Коллектон

найдена глиняная урна, напоминающая сосуды второго типа из сопок.

Как и в более раннее время, вещевой материал обычно сгорал на погребальных кострах. В захоронениях оказываются лишь единичные и случайные предметы. В одном из курганов у д. Низовка найдено перстнеобразное височное кольцо, в кургане у д. Избоищи — бронзовый толстопроволочный браслет. Несколько раз в захоронениях встречены бронзовые лировидные пряжки и железные ножи. Из Воймерицких курганов с сожжением происходят стеклянные бусы голубого и синего цветов, бронзовые спиральки, браслеты и бляшка с тиснением.



Этот материал явно недостаточен для определения времени новгородских курганов с трупосожжениями. Очевидно, эти памятники следует датировать в целом IX—X вв. по аналогии с курганами других древнерусских земель (табл. LII). Верхняя дата новгородских курганов с трупосожжениями может быть определена началом XI в., поскольку в это время получает широкое распространение обряд ингумации, который приходит на смену ритуалу сожжения умерших и окончательно вытесняет его.

Курганы с трупоположениями новгородских словен представлены двумя основными типами. Наиболее ранние из них содержат захоронения в основаниях. В окраинных районах Новгородской земли такие курганы сооружались довольно продолжительное время. В срединной же части территории расселения словен очень скоро захоронения стали помещать в грунтовые ямы под курганами.

Наиболее ранние курганы с трупоположениями в грунтовых ямах датируются арабскими и западноевропейскими монетами первой половины X в. (Кшева, 24; Хрепле, 20), середины и второй половины X в. (Замошье, 3 и 7), рубежа X и XI вв. и первой половины XI в. (Замошье, 2, 8, и 12; Каменка, 47). Следовательно, уже в XI в. в Новгородской земле распространился обычай захоронения в грунтовых ямах. Сопровождающие эти трупоположения вещи (стеклянные позолоченные или посеребренные бочонкообразные бусы, щитковые завязанные перстни, витые браслеты с обрубленными концами, бубенчики с крестообразной прорезью) подтверждают эту дату. Пока трудно сказать, чем объясняется столь раннее распространение в Новгородской земле ямных трупоположений под курганами. В окрестностях Новгорода, на верхней Луге, а также в бассейне Мологи нередки могильники, целиком состоящие из курганов с погребениями в грунтовых ямах.

Сооружение этих курганов происходило так. Сначала на месте кургана выкапывали прямоугольную яму размерами 1,7—2×0,5—1 м и глубиной от 0,3 до 2 м. В бассейне среднего течения Луги встречены грунтовые ямы, края которых обложены камнем. После того как умершего клали на дно ямы, ее засыпали, сооружали насыпь и основание ее обставляли камнями. Обычно под одной насыпью находится одно захоронение. При двух одновременных трупоположениях рыли или общую могильную яму, или две ямы.

Одновременно с курганами, содержащими ямные захоронения, в течение XI в. сооружались насыпи с трупоположениями на горизонте. Число их постепенно уменьшалось, однако изредка их насыпали и в начале XII в. (курганы с находками монет второй половины XI в.: Калихновщина, 52, 53, 78; Кшева, 27). Позднее курганы с трупоположениями на горизонте не встречаются.

Курганных трупоположений выше горизонта, помещенных на специальных подсыпках, в ареале новгородских словен почти нет. Встречаются лишь ярусные трупоположения, но они оставлены финским населением лесной полосы Восточной Европы (Седов В. В., 1958, с. 3—11). Изредка попадаются также курганы с впускными захоронениями.

Как и все славяне, новгородцы клали умерших в курганы головой к западу. В Новгородской земле, осо-

бенно на ее окраинах, так же как и в курганах других древнерусских земель, прежде занятых финно-угорским населением, постоянно встречаются трупоположения с меридиональной ориентировкой (карта 28).

Еще Л. Нидерле заметил, что обычай помещать тело умершего по направлению север—юг—неславянский, и в России он в большинстве случаев—финно-угорский (Нидерле Л., 1956, с. 220). Действительно, обращение к материалам могильников различных финно-угорских племен севера европейской части СССР выявляет исключительно широкую распространенность обычая погребения умерших в меридиональном направлении—от Прибалтики на западе до Северного Урала и Среднего Поволжья на востоке. Этот ритуал зафиксирован у эстов, суми, ливов, корелы, ижоры, веси, мордвы, мари и прикамских финно-угров. Обычай погребения умерших головой на юг или север был известен некоторым финно-угорским племенам уже в раннем железном веке и удержался среди мордовского населения вплоть до XVII—XVIII столетий. Все это говорит о тесной связи рассматриваемой похоронной обрядности с общефинно-угорскими мифологическими представлениями и о возникновении их в глубокой древности (Седов В. В., 1966б, с. 246—248).

**Карта 28. Курганные могильники с трупоположениями с меридиональной ориентировкой**

*a* — могильники с северной ориентировкой; *b* — могильники с южной ориентировкой

1 — Челмужи; 2 — Симон-Наволок; 3 — Видлицы; 4 — Рабола; 5 — Горка; 6 — Гиттойла; 7 — Яровщина; 8 — Карлуха; 9 — Залуцтик; 10 — Заозерье; 11 — Новая (выше деревни); 12 — Саньково; 13 — Леонова; 14 — Костино; 15 — Кприллино (ниже деревни); 16 — Шуковщина (против деревни); 17 — Новая; 18 — Усть-Рыбизна; 19 — Сязниги; 20 — Шуковщина; 21 — Сязниги (выше села); 22 — Шуковщина (выше деревни); 23 — Кузнецы; 24 — Балдино; 25 — Вялгозеро; 26 — Новосельск; 27 — Ганьково; 28 — Новинки; 29 — Ильино; 30 — Большой Двор; 31 — усадьба Лесницкой; 32 — Мозолево; 33 — Овино (8 км от деревни); 34 — Овино; 35 — Овиново (против деревни); 36 — Чимихино; 37 — Городище; 38 — Подбережье; 39 — Шахнова (против деревни); 40 — Плакуп (Старая Ладога); 41 — Усть-Рудица; 42 — Рабитцы; 43 — Рябболово; 44 — Черновцы; 45 — Речка; 46 — Подбережье; 47 — Кшева; 48 — Дворец; 49 — Пустошь Морозовицы; 50 — Осмино; 51 — Высоко; 52 — Верхоляны; 53 — Колодня; 54 — Малые Поля; 55 — Михацково; 56 — Адамово; 56a — Лаосси-на II; 57 — Каменки; 58 — Булавино; 59 — Любитово; 60 — Дорохи; 61 — Курово; 62 — Браслав; 63 — Черниковщина; 64 — Заславль; 65 — Макаричи; 66 — Видогоща; 67 — Свидино; 68 — Мурава; 68a — Домжерцы; 69 — Любошчи; 70 — Волосовичи; 71 — Овсянники; 72 — Слобода; 73 — Заозерье; 74 — Трухово; 75 — Харлапово; 76 — Черкасово; 77 — Ботвиновка; 78 — Костюковичи; 79 — Влазовичи; 80 — Гориводы; 81 — Мохов; 82 — Киев; 83 — Коханы; 84 — Дубровка; 85 — Доброселье; 86 — Синьгово; 87 — Манина; 88 — Колчино; 89 — Кургань; 90 — Кошары; 91 — Гочево; 92 — Ступеньки II; 93 — Богоявление; 94 — Марфинка; 95 — Крымское; 96 — Стрелково; 97 — Апочницы; 98 — Городец Спасский; 99 — Земское; 100 — Городище; 101 — Буково; 102 — Вепрь; 103 — Ненашевское; 104 — Семеновское; 105 — Васильки; 106 — Пущина Гора; 107 — Березово; 108 — Шолохово; 109 — Подборовье; 110 — Гульцево; 111 — Высокино; 112 — Мозгово; 113 — Михайловское; 114 — Ягодино; 115 — Кощево II; 116 — Дуденево; 117 — Федово; 118 — Абакумово; 119 — Заборье; 120 — Юрьевская; 121 — Бустрыгино; 122 — Пестово; 123 — Митино; 124 — Минино; 124a — Кабожа; 125 — Пожаринцы; 126 — Вороново; 127 — Евчаково; 128 — Тимерево; 129 — Петровское; 130 — Мотордеталь; 130a — Коряково; 131 — Шеляиха; 132 — Зиновьино; 133 — Конищева; 134 — Нязовская; 135 — Кошелиха; 136 — Петрушино; 137 — Князьи Сосны; 138 — Черная

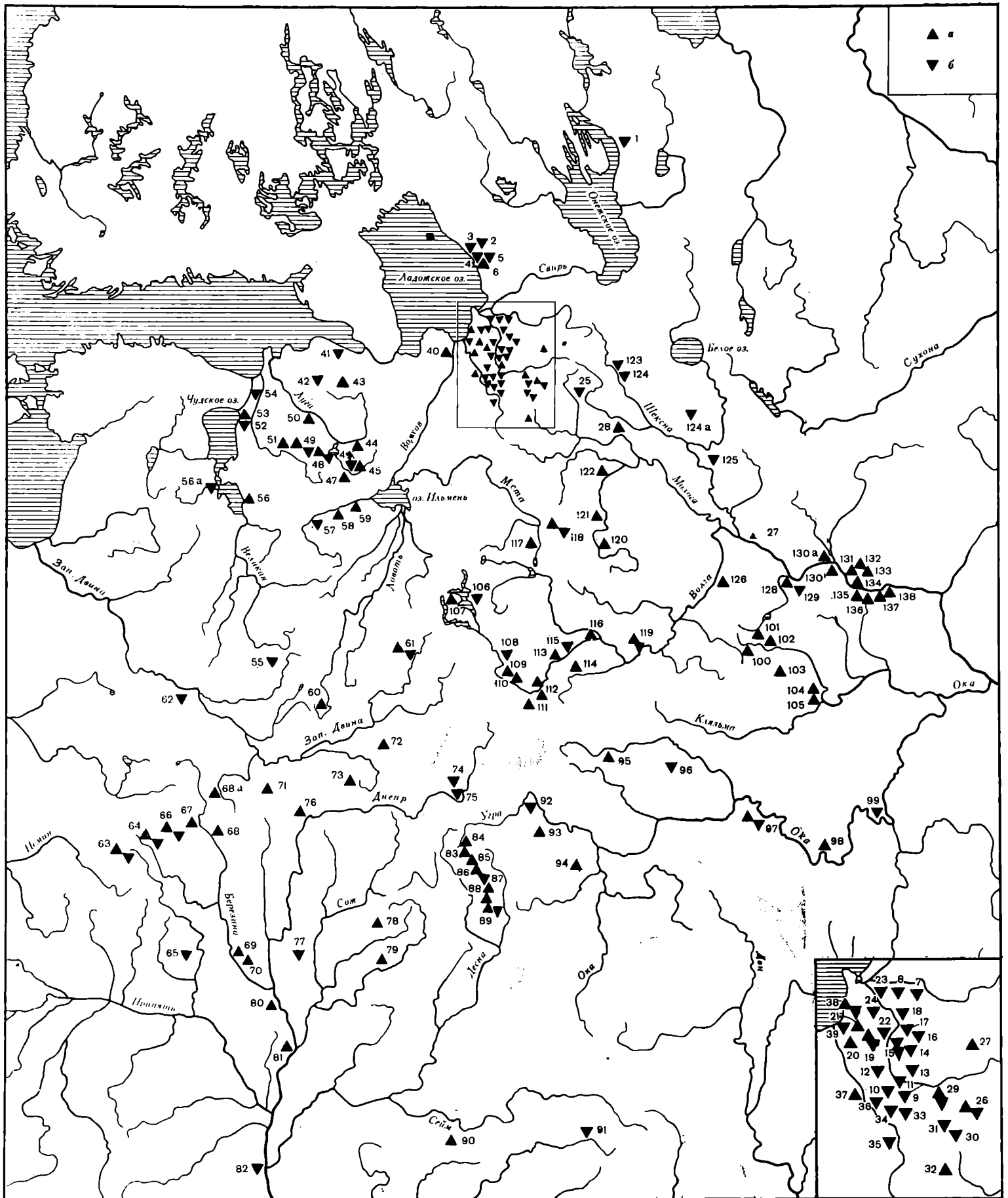

Древнерусские курганы с северо-южными труположениями известны не только в Новгородской земле, но вообще распространены почти повсюду территории, где дославянским населением были финно-угры. Картография курганов с меридиональной ориентировкой погребенных и встречаемость в них украшений типичного финно-угорского наряда позволяют считать северо-южные труположения финно-угорскими по происхождению. Очевидно, часть древнерусских курганов с захоронениями головой на север или на юг оставлена финно-уграми, ассимилированными славянами, а в окраинных районах древней Руси некоторые подобные курганы могли принадлежать и финноязычному населению, воспринявшему у славян обычай погребения под курганной насыпью.

В регионе расселения словен новгородских исследованы и курганы с труположениями головой к востоку (карта 12). Уже отмечалось, что такое направление погребенных было по происхождению балтским обрядом. В Новгородскую землю этот обряд занесен из более южных, кривичских областей, где происходила метисация славян с балтами. Не исключено также, что труположения, обращенные головой на восток, в новгородских курганах оставлены балтами, увлеченными славянской переселенческой волной.

Большинство захороненных погребено без гробов. Долбленные колоды или дощатые гробы встречаются сравнительно редко. Несколько чаще отмечены случаи подкладывания доски под труположение.

Северо-западная часть Новгородской земли до славянского расселения принадлежала одному из прибалтийскофинских племен — води. Древнее население не покинуло мест своего обитания — славяне на Ижорском плато и на восточном побережье Чудского озера селились среди водских поселений. Результатом территориального смешения славян и води была аккультурация и постепенная ассимиляция местного прибалтийскофинского населения.

Наряду с обычными труположениями, при которых умершего клали в курган на спине, с вытянутыми ногами, в Новгородской земле, чаще чем в каком-либо ином древнерусском регионе, встречаются сидячие захоронения (карта 29). Выяснить причины и условия появления этой обрядности в древнерусских курганах пока не удается.

А. А. Спицын, публикуя материалы раскопок Л. К. Ивановским курганов Ижорского плато, отметил, что древнейшим здесь был обряд, когда умершего в сидячем положении прислоняли спиной для устойчивости к правильно сложенной груде камней, обкладывали дровами и сжигали (Спицын А. А., 1896б, с. 7). Позднее, когда на Ижорском плато господствовал обряд труположения, многих умерших, по утверждению А. А. Спицына, хоронили опять-таки в сидячем положении, прислоняя к заранее сложенной груде камней (Спицын А. А., 1896б, с. 8).

Ижорское плато наиболее насыщено курганами с захоронениями в сидячем положении. Однако они есть в немалом количестве и в других местах Новгородской земли. Поэтому вряд ли сидячие захоронения связаны исключительно с водским ритуалом. Скорее всего такие труположения в новгородских курганах являются реликтом древней погребальной обрядности се-

веро-запада Восточной Европы. Однако с определенным финно-угорским племенем этот ритуал связать не удастся. Не исключено, что некоторые каменные кладки, обнаруживаемые в сопках, свидетельствуют о распространении сидячих захоронений в Приильменьи в VI—IX вв. Эти кладки из камней во многом тождественны сооружениям внутри курганов XI—XIII вв. Ижорского плато, на что уже обращалось внимание (Седов В. В., 1970а, с. 18, табл. X). Что касается сравнительно немногочисленных курганов с сидячими захоронениями, находящихся в более южных районах территории древней Руси, то они могли быть оставлены переселенцами из Новгородской земли.

Курганы с труположениями в срединной части Новгородской земли не отличаются богатым вещевым инвентарем. Очень многие захоронения вовсе лишены вещей. В курганах XI в. предметы украшений одинаково часто встречаются и в труположениях на горизонте, и в захоронениях в подкурганых ямах. Курганы XII в., бесспорно, беднее инвентарем по сравнению с более ранними насыпями.

В области новгородских словен распространены ромбоцитковые (и овальноцитковые) височные кольца, которые служат этноопределяющим признаком этого племени. Концы колец, как правило, сомкнутые, реже — втульчатые. Основной ареал их — Приильменьи с бассейнами Луги и Плюсы. Найдены ромбоцитковые кольца и в самом Новгороде. Кроме того, они встречены на Ижорском плато, освоенном словянами в X—XIII вв. Их находки отражают также словенскую инфильтрацию на Псковщину (карта 30).

Общее распространение ромбоцитковых височных колец свидетельствует о весьма широком расселении словен новгородских (карта 31). Эти украшения неоднократно найдены в курганах Ярославского и Ростовского Поволжья и в центре Ростово-Суздальской земли, свидетельствуя о том, что в освоении этих территорий славянами активное участие приняли и новгородские словене. Встречены ромбоцитковые кольца

Карта 29. Распространение курганов с сидячими захоронениями

1 — Гостилицы-Буря; 2 — Дятлицы; I, II; 3 — Алапурское; 4 — Ряболово; 5 — Таровицы; 6 — Гонголово; 7 — Яскелево; 8 — Торосово I, II; 9 — Роговицы; 10 — Артюшкина; 10а — Лашковицы; 11 — Канарщина; 12 — Ославье; 13 — Прологи; 14 — Вруда; 15 — Рабятицы; 16 — Домашковицы; 17 — Введенское; 18 — Роготино; 19 — Волосово; 20 — Лисино; 21 — Калитино; 22 — Холоповицы; 23 — Большие Борницы; 24 — Войсковица; 25 — Матаюлля; 26 — Вопша; 27 — Ново-Сиверская; 28 — Даймище; 29 — Глумицы; 30 — Рождествено; 31 — Литепоз; 32 — Малая Каменка; 33 — Калихновщина; 34 — Дубницы; 35 — Малы; 36 — Вельяшев Лог; 37 — Морозовицы; 38 — Конезерье; 39 — Косицыно; 40 — Головицы; 41 — Любитово; 42 — Солоницко; 43 — Малое Станишино; 44 — Боркино; 45 — Полище I; 46 — Березовик; 47 — Окуловка (урочище Воскресенский погост); 48 — Столбово; 49 — Подол; 50 — Кончанское; 51 — Валдайка; 52 — Абакумово; 53 — Рыбинское; 54 — Сарогожское; 55 — Новинки; 56 — Горки; 57 — усадьба Коровяковского; 58 — Петровское; 59 — Ядрово; 60 — Верхогрязь; 61 — Никольское; 62 — Кривец; 63 — Жуково; 64 — Тимерево; 65 — Левашиха; 66 — Обакумово; 67 — Земля В. И. Королева; 68 — Мицуря (урочище Высокие могилы); 69 — Макаричи I; 70 — Дымово; 71 — Эсьмоны I, II; 72 — Борисов; 73 — Пузель; 74 — Леневка; 75 — Новый Быхов; 76 — Буховка; 77 — Чуфары; 78 — Чешуйка; 79 — Дербуж I; 80 — Дербуж II; 81 — Пеклино; 82 — Александровка; 83 — Глухов; 84 — Воронеж; 85 — Шестовицы I, II; 86 — Киев

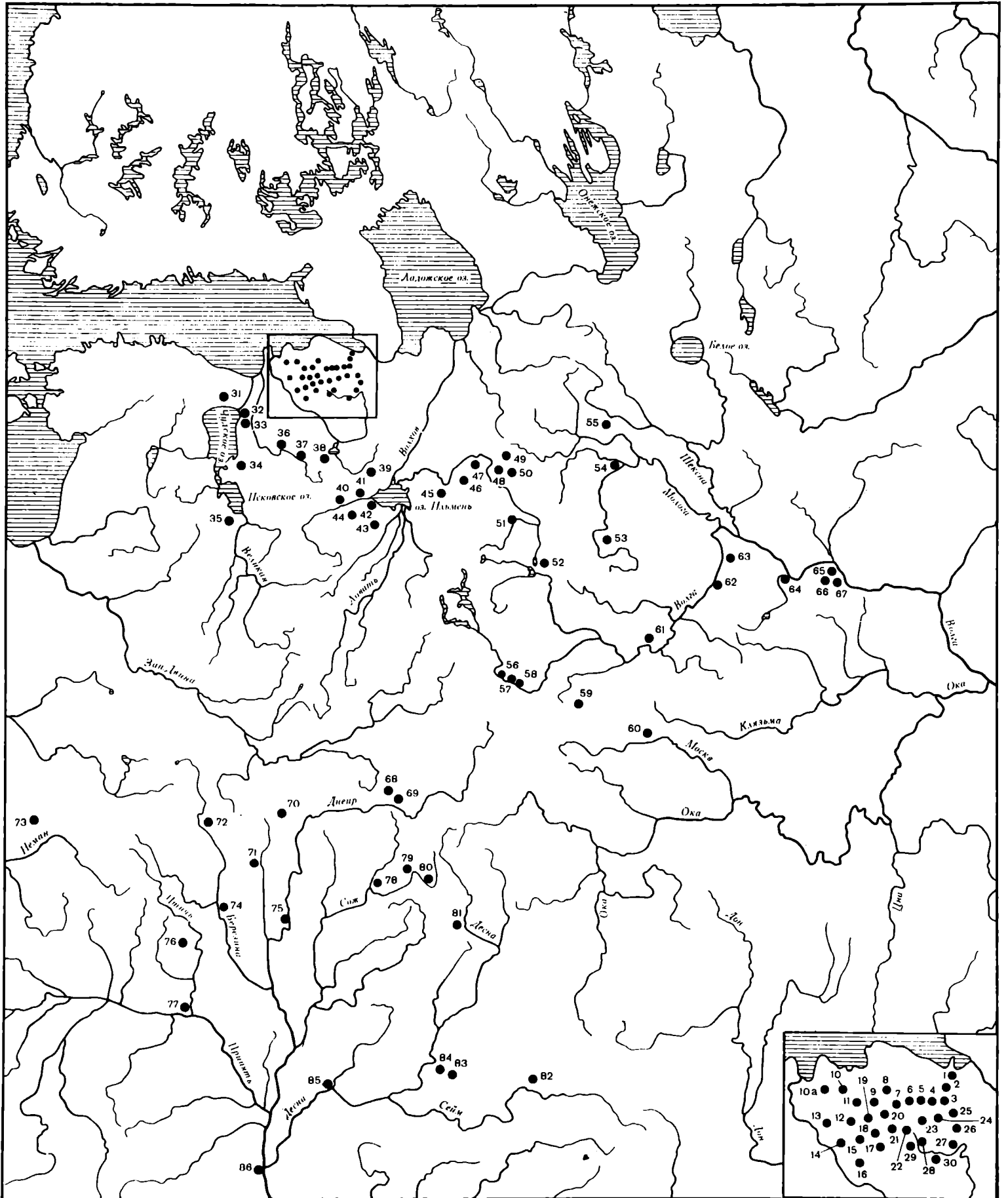

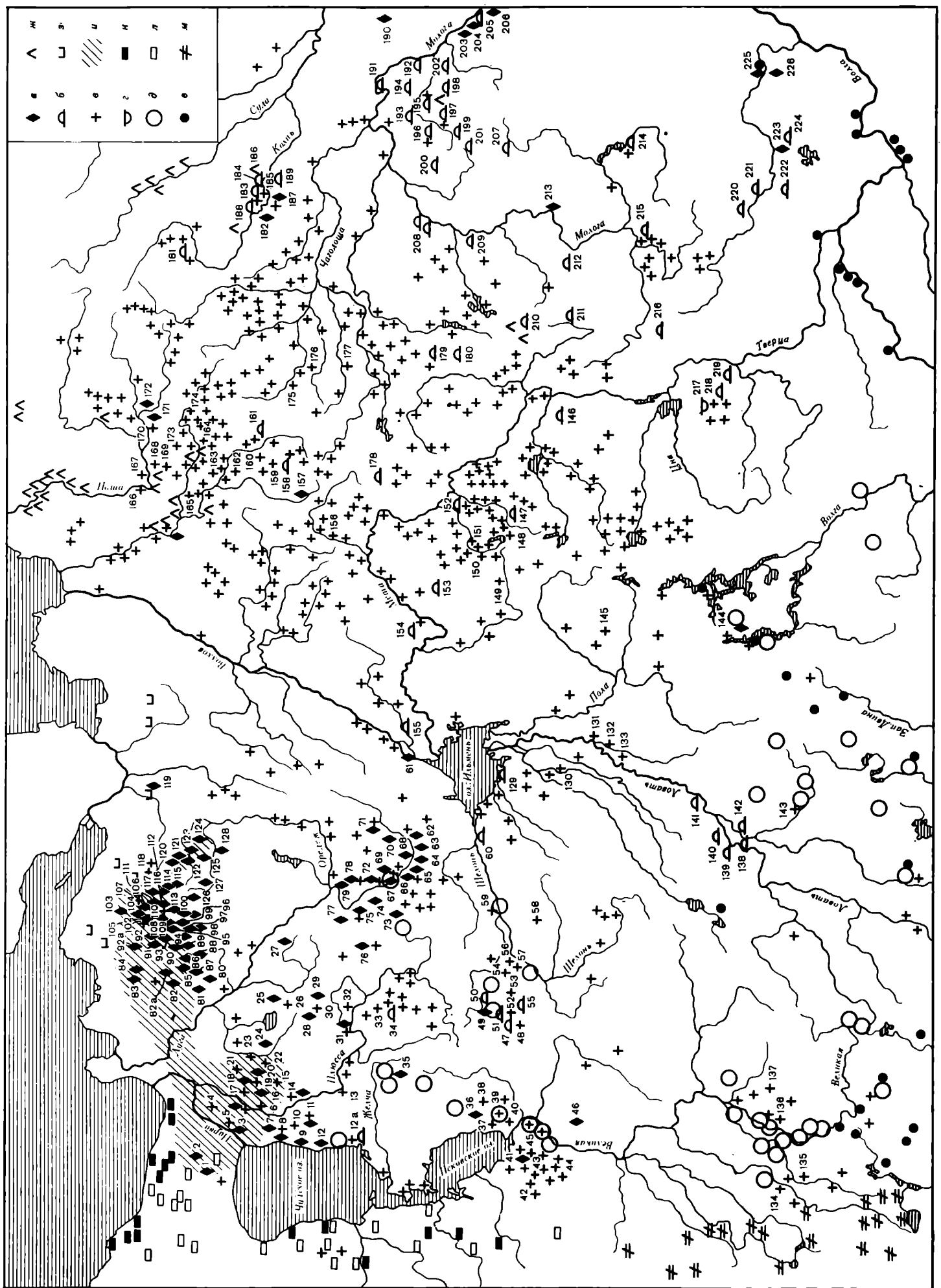

Карта 30. Расселение словен новгородских в XI—XIV вв.

**а** — памятники с находками ромбоцитковых височных колец; **б** — прочие исследованные курганные могильники словен; **в** — жальники (цифрами обозначены исследованные могильники); **г** — грунтовые могильники словен; **д** — курганные могильники кривичей псковских; **е** — памятники с находками браслетообразных завязанных височных колец; **ж** — курганы веси; **з** — могильники ижоры; **и** — область расселения води; **к** — каменные могильники эстов; **л** — грунтовые могильники эстов; **м** — могильники латгалов

1 — Тюрсамяз; 2 — Йыуга; 3 — Ольгин Крест; 4 — Криуши; 5 — Большие Поля; 6 — Малая Руя; 7 — Павлов Погост; 8 — Малая Каменка; 9 — Калихновщина; 10 — Бакин Конец; 11 — Верхоялны; 12 — Городище; 12а — Залахтовые; 13 — Дубровщина; 14 — Крапивна; 15 — Засторонье; 16 — Курячек; 17 — Малые Поля; 18 — Куклина Гора; 19 — Гусева Гора; 20 — Кушелка; 21 — Савиновщина; 22 — Гостицы; 23 — Хрель; 24 — Доложское; 25 — Осьмино; 26 — Забезиничье; 27 — Ершова; 28 — Жидковицы; 29 — Жилое Горнешно; 30 — Дворец; 31 — Высокая; 32 — Зеленое; 33 — Бятино; 34 — Козлово; 35 — Бездва; 36 — Малые Васцы; 37 — Жидилов Бор; 38 — Подмогилье; 39 — Кривовицы; 40 — Муровичи; 41 — Виски; 42 — Малы; 43 — Изборск; 44 — Новая; 45 — Голодушино; 46 — Погорелки; 47 — Головицы; 48 — Вышково; 49 — Боркино; 50 — Батино; 51 — Дубровка; 52 — Верхние Горки; 53 — Дуброво; 54 — Заречье; 55 — Вязка; 56 — Булавино; 57 — Страшницы; 58 — Одосье; 59 — Любитово; 60 — Горцы; 61 — Новгород; 62 — Косицкое; 63 — Песчаник; 64 — Речка; 65 — Кшева; 66 — Подберезье-Кшева; 67 — Подберезье; 68 — Заупорье; 69 — Бор; 70 — Заполье; 71 — Хрепле; 72 — Черновицы; 73 — Конезерье; 74 — Брод; 75 — Лихарева Гора; 76 — Полипы; 77 — оз. Ретенское; 78 — Малый Удрай; 79 — Замошье; 80 — Городня; 81 — Недолбицы; 82 — Ущевцы; 82а — Плещевцы; 83 — Увотицы; 84 — Сиса; 85 — Хотыницы; 86 — Полотбицы; 87 — Смолеговицы; 88 — Горичи; 89 — Вруда; 90 — Пежовицы; 91 — Артюшкина; 92 — Греблово; 92а — Бегуницы; 93 — Терпилицы; 94 — Сяглицы; 95 — Ославье; 96 — Роготино; 97 — Введенское; 98 — Озертицы; 99 — Калитино; 100 — Озеры; 101 — Волосово; 102 — Ронковицы; 103 — Спанка; 104 — Котино; 105 — Клопицы; 106 — Ожогино; 107 — Торосово; 108 — Будино; 109 — Кикерино; 110 — Роговицы; 111 — Лорвила; 112 — Яскелево; 113 — Смольково; 114 — Большие Борницы; 115 — Тяглино; 116 — Таровицы; 117 — Гонголово; 118 — Вохоно; 119 — Войскорово; 120 — Вопша I; 121 — Вопша II; 122 — Елицы; 123 — Кобряно; 124 — Старо-Сиверская; 125 — Выра; 126 — Глумицы; 127 — Даймище; 128 — Большее; 129 — Старо-Солабско; 130 — Марфино; 131 — Панаева Горка; 132 — Суховерховье; 133 — Старо-Курское; 134 — Даниловка; 135 — Шурупово; 136 — Заозерье; 137 — Арапово; 138 — Бабынино; 139 — Ильинское; 140 — Стрешено; 141 — Куловка; 142 — Осиновка; 143 — Козлово; 144 — Малый Бохот; 145 — Мамаевщина; 146 — Михалево; 147 — Бор; 148 — Ватцы; 149 — Стекляницы; 150 — Костково; 151 — Горы; 152 — Березовик; 153 — Брод; 154 — Полище; 155 — Родионово; 156 — Криваничи; 157 — Дрегли; 158 — Монолево; 159 — Гора Максимова; 160 — Селище; 161 — Золотово; 162 — Великий Двор; 163 — Бор; 164 — Концы Павловские; 165 — Мулево; 166 — Пяхта; 167 — Заборовье; 168 — Рандога; 169 — Залювчик; 170 — Сарожа; 171 — Ригачево; 172 — Кяргино-Круглицы; 173 — Буркова; 174 — Рыбежна; 175 — Гора Черкасова; 176 — Гагрино; 177 — Заозерье; 178 — Черезборицы; 179 — Левоча; 180 — Кабожа; 181 — Плоское; 182 — Новинки; 183 — Ярцево; 184 — Дубино; 185 — Футица; 186 — Бабаево; 187 — Тимошкино; 188 — Степанова; 189 — Володино; 190 — Гришкино; 191 — Куреваниха; 192 — Николино-Реня; 193 — Сухолюжино; 194 — Бодачево; 195 — Любогощи; 196 — Тужино; 197 — Лопицы; 198 — Жуково; 199 — Славьково; 200 — Загорье; 201 — Рамежье; 202 — Старая; 203 — Таирова; 204 — Владимировское; 205 — Плавь; 206 — Сабельская; 207 — Залужье; 208 — Пестово; 209 — Сарогожское; 210 — Абаканово; 211 — Курово; 212 — Маслово; 213 — Бустрыгино; 214 — Бежецы; 215 — Воронцово; 216 — Могилевская Пустошь; 217 — Федово; 218 — Селиваниха; 219 — Березино; 220 — Михайлово; 221 — Кидомля; 222 — Глазачево; 223 — Воробьево; 224 — Сутоки; 225 — Посады; 226 — Хрипелево

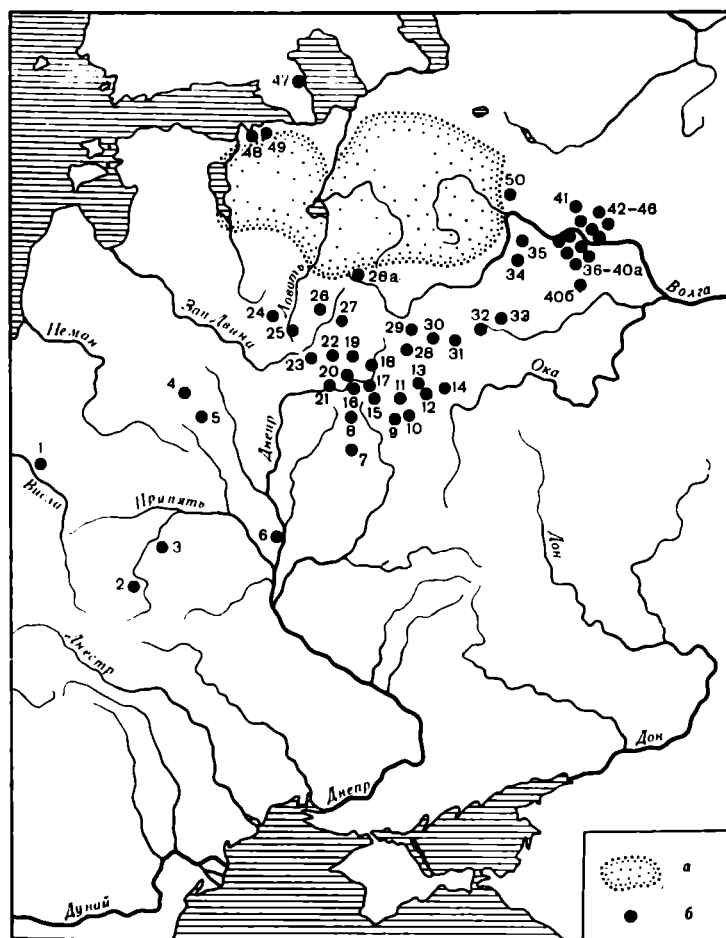

Карта 31. Распространение ромбоцитковых височных колец  
а — основной регион; б — находки вне этого региона

1 — Дрогичин; 2 — Пересопница; 3 — Залужье; 4 — Радощковичи; 5 — Селище; 6 — Чаплии; 7 — Пильня; 8 — Княжое; 9 — Доброселье; 10 — Курганье; 11 — Колчино; 12 — Леоново; 13 — Шатуны; 14 — Бочарово; 15 — Волочек; 16 — Мутьшино; 17 — Березовка; 18 — Харлапово; 19 — Новоселки; 20 — Мазиново; 21 — Коробино; 22 — Елисеевичи; 23 — Саки; 24 — Шакелево; 25 — Усвяты; 26 — Селянь; 26а — Залужье; 27 — Угрюмово; 28 — Никольское; 29 — Хилово; 30 — Красный Стан; 31 — Черкизово; 32 — Чернихово; 33 — Мележская Дача; 34 — Белогостье; 35 — Великое; 36 — Лысая; 37 — Коточижевка; 38 — Дубены; 39 — Пьянково; 40 — Погорелка; 40а — Коряково; 40б — Семухино; 41 — Татариново; 42 — Терешино; 43 — Большое Андрейково; 44 — Елкотово; 45 — Марьянское; 46 — Турыгино; 47 — Рауту; 48 — Бегуницы; 49 — Копорье; 50 — Кабожа

и в ряде пунктов Смоленской земли. Здесь эти украшения специфичны. Очевидно, в подражание кривичским браслетообразным кольцам концы их завязаны. Ромбоцитковые кольца ни разу не найдены в типично кривичских труположениях на кострищах. Более того, их нет даже в могильниках, содержащих кривичские курганы с кострищами. Это может быть объяснено тем, что ромбоцитковые височные кольца были занесены на Смоленщину новгородскими переселенцами.

Отдельные экземпляры ромбоцитковых украшений встречены далеко от их основного ареала — в Дрогичине, на Воляни, в Гомельском Поднепровье. Известны они и за пределами территории древней Руси. Из земли новгородских словен ромбоцитковые кольца проникли в Карелию (Nordman C. A., 1924, s. 70, fig. 50), Финляндию (Kivikoski E., 1973, Abb. 1077),

на Готланд (*Stenberger M.*, 1947, Abb. 226, 1) и Скандинавию (*Hårdh B.*, 1976, Taf. 3, 22). В скандинавских землях ромбоцитковые кольца не употреблялись как украшение. Они представлены фрагментами в составе кладов.

Ромбоцитковые кольца бытовали в Новгородской земле продолжительное время — с начала XI до XIV в. включительно. За этот период их форма видоизменялась. Наиболее ранними были кольца с четко вырезанными ромбическими щитками, орнаментированными пунктирным крестом в ромбе. Крест оформлялся на концах тремя кружками (табл. LIII, 1). Время этих так называемых классических ромбоцитковых колец — XI—XII вв. Постепенно щитки становятся сглаженноромбическими, а потом овальными (табл. LIII, 5). Изменяется и орнаментация — вместо креста появляется пунктирный рисунок с кружками или выпуклинами или без них (табл. LIII, 2, 6). Распространяются такие кольца в конце XII в. и бытуют в XIII в. (*Седов В. В.*, 19536, с. 194). Происходят изменения и в размерах колец. Более ранние их экземпляры отличаются крупным диаметром (до 9—11 см), височные кольца позднего периода, как правило, небольшие.

Носили ромбоцитковые кольца так же, как и браслетообразные. Обычно при умершей находят два кольца — по одному на каждом виске. Но нередко встречаются с одним ромбоцитковым кольцом, а иногда — с тремя-четырьмя.

Кроме ромбоцитковых височных колец постоянно встречаются перстнеобразные и несколько раз обнаружены трехбусинные. В некоторых местностях насыпи содержали захоронения с браслетообразными сомкнутыми височными кольцами, об этнической принадлежности которых будет сказано далее, в связи с характеристикой курганных древностей Волго-Клязьменского междуречья.

В XIII—XIV вв. получают заметное распространение серьги в виде вопросительного знака (табл. LIII, 7, 13).

В курганах Новгородской земли нередко находят тонкопластинчатые (серебряные или бронзовые) головные венчики. Концы их имели или отверстия для продевания шнура, при помощи которого венчики завязывались, или крючки. В курганах у с. Хрепле найдено четыре пластинчатых венчика, около оз. Ретепское — два, в курганах Ижорского плато, исследованных Л. И. Ивановским, — более 20. В других местах Новгородской земли обнаружены фрагменты подобных венчиков. Не исключено, что пластинчатые головные венчики являются характерной племенной принадлежностью словен. Вне Новгородского региона они найдены в Верхнем Поволжье и междуречье Волги и Клязьмы — на территориях, в освоении которых активное участие приняли новгородские словене.

Другой тип головного венчика имел более широкое распространение. Делались эти венчики из парчовой ткани и иногда украшались штампованными серебряными бляшками. В Хреплевских курганах найдены квадратные, круглые и треугольные бляшки, украшенные рубчатыми каемками. Кроме Новгородского региона парчовые венчики найдены в кривичских курганах, а также в погребальных насыпях Волго-Окского междуречья. По-видимому, подобные

тканевые венчики в основном делались из домотканой тесьмы и поэтому во многих случаях не сохранились.

Носили новгородские женщины и сложные головные уборы. В словенском курганном могильнике у д. Новинки в Вологодской обл. найдены остатки головного убора, состоявшего из шести рядов округлых и удлинённых оловянисто-свинцовых бляшек. Височные кольца здесь обычно крепились непосредственно к головному убору (*Сабурова М. А.*, 1974, с. 88, 89).

Шейные гривны для новгородских словен не характерны. В курганах Приильменя они не встречаются. Единичные находки происходят лишь с верхней Луги. Зато на окраинах Новгородской земли шейные гривны попадаются довольно часто. Может быть, их появление здесь было обусловлено неславянским этническим элементом.

Для новгородских словен характерны небогатые шейные ожерелья. Они состоят преимущественно из стеклянных и пастовых бус разных цветов (табл. LIII, 19, 23—27). Преобладают зонные бусины, встречаются также шарообразные, винтообразные, ребристые и битрапециодные. Их цвета белый, голубой, синий, желтый, черный. Довольно часто встречаются зеленый, голубой, желтый бисер и мелкие кольцевые пастовые бусины. Менее многочисленны сердоликовые (призматические и многогранные — табл. LIII, 21, 22) и хрустальные (призматические, шарообразные и многогранные) бусины. Единичными экземплярами представлены медные бусины (табл. LIII, 18).

Нагрудные привески в новгородских курганах немногочисленны. Это лунницы (табл. LIII, 3, 4, 9, 16), бубенчики (табл. LIII, 17), крестики общерусских типов. В северо-западной части Новгородской земли весьма распространены круглые привески с различными орнаментами, а также ажурные, в том числе решетчатые (табл. LIII, 8, 10—12, 14, 15, 20, 28).

Встречены привески в виде пластинчатых коньков смоленского типа, ложечки, ключи, гребни. Из Хреплевских курганов происходят треугольная пластинчатая привеска со штампованным глазковым орнаментом и привеска-колокольчик.

Довольно широко были распространены перстни и браслеты. Перстни принадлежат к общевосточнославянским типам (табл. LIV, 2—5, 7, 9—12, 14, 16, 19, 21, 23—26, 29, 31). Из них наиболее часто встречаются узкопластинчатые и проволочные перстни. Изредка попадаются спиральные перстни (табл. LIV, 30).

Курганы новгородских словен содержали значительную коллекцию браслетов. Среди витых самыми ранними, относящимися к XI—XII вв., считаются браслеты с обрубленными концами (табл. LIV, 1).

Во второй половине XII в. появляются витые тройные браслеты с петельчатыми концами (табл. LIV, 8), а позднее — и витые браслеты 2×2, 2×3, 2×4 (табл. LIV, 17).

Кроме обычных для восточнославянских древностей пластинчатых браслетов (табл. LIV, 6, 13, 15, 18), в новгородских курганах северо-западного окраинного региона в большом количестве найдены широкие пластинчатые браслеты (табл. LIV, 20, 27,



Рис. 12. Украшения из погребения кургана 3 могильника Крапивна

28), а также толстые плосковыпуклые (табл. LIV, 22). Пластинчатые браслеты из курганов словен иногда имеют в элементах орнамента сходство с узорами ромбошитковых височных колец (табл. LIV, 6). Орнамент в виде пунктирного креста в ромбе на предметах вне расселения новгородских словен не встречается.

В курганах северо-западных районов Новгородской земли довольно часты бронзовые и биллоновые подковообразные застёжки (табл. LV, 1–4, 6–8). Они принадлежат к различным типам, и многие из них имеют аналогии в прибалтийских древностях. Из кургана Калитинского могильника происходит подковообразная застёжка с утолщенными концами (табл. LV, 10). Она имеет литовско-латышские параллели (Сергеева З. М., 1977, с. 34–37). В курганах Ижорского плато встречены пластинчатые кольцевые



застежки (табл. LV, 5), аналогии которым находят также в Прибалтике.

В мужских захоронениях новгородских словен попадаются лировидные и иных типов пряжки, поясные кольца и бляшки (табл. LV, 9, 11, 12—16). При труположениях мужчин и женщин обычны железные ножи и глиняные горшки древнерусских форм. Однако большинство погребений мужчин лишено вещей.

На смену курганным захоронениям в древнем ареале новгородских словен приходят жальники. Жальник — местный новгородский термин, производный от древнерусского и старославянского «жаль» — гробница (*Фасмер М.*, 1967, с. 35). Это — кладбище из грунтовых могил, обставленных на поверхности валунами в виде кольца или прямоугольника.

Эволюция от курганов к жальникам очевидна. А. А. Спицын в связи с этим писал: «По мере того как становятся глубже погребальные ямы и увеличиваются размеры камней, входящих в состав ограждений, курганные насыпи все более и более теряют свое значение, опадают все ниже и ниже, пока не делаются столь низкими и плоскими, что едва выполняют вместимость каменного ограждения; к концу XIII в. вырождение курганных насыпей уже завершается. XIV и XV вв. — время расцвета жальничных погребений» (*Спицын А. А.*, 1903а, с. 14, 16).

Начальная дата жальничных захоронений — XII в. Впрочем, к этому времени относятся, по-видимому, лишь единичные жальники. Наиболее ранние из жальничных захоронений исследованы в Кривовицах и Жидилове Боре на Псковщине, в Одосье и Боре в Приильменье. В погребении 9 Кривовицкого могильника найдены стеклянные позолоченные бочонкообразные бусы (*Глазов В. Н.*, 1903а, с. 70), которые датируются временем от конца X до начала XII в.

Такие же бусы и монета XII в. обнаружены в захоронении 1 жальника в Одосье. Монеты второй половины XI в. найдены в жальниках Кривовицы и Жидилов Бор (*Глазов В. Н.*, 1903а, с. 72).

Среди многих жальничных могил, исследованных на восточном побережье Чудского озера, только две могут быть отнесены к XII в. Это погребение 5 в Малой Каменке, в котором найдены витой браслет без концов и щитковый перстень раннего облика (*Спицын А. А.*, 1903а, с. 93, 94), и захоронение 3 в Крапивне с находкой такого же браслета (рис. 12) (*Спицын А. А.*, 1903а, с. 113, 114). В жальничных захоронениях этого района 16 раз найдены витые тройные браслеты и 12 — витые 2×2 и 2×3, подчеркивающие относительно поздний характер этих могил.

В XII—XIII вв. жальничные могилы сосуществовали с курганными захоронениями. Однако в Новгородской земле есть регионы, где курганный обряд захоронения был окончательно вытеснен жальниками уже в XII в. Таковы районы, лежащие к западу и юго-западу от оз. Ильмень.

Все ранние жальники имеют кольцевую обкладку из довольно крупных валунов. Иногда с западной и восточной сторон могилы помещены валуны особенно больших размеров. Могильные ямы сохраняют

такие же формы и размеры, что и у ям под курганными насыпями. В некоторых случаях в верхних слоях заполнения могильных ям встречаются включения золы и угольков, а изредка и обломки глиняных сосудов.

Со временем происходит эволюция каменных ограждений жальничных могил. Кольцо камней постепенно заменяется прямоугольником по форме могильной ямы. В это же время, по-видимому, появляются овалы обкладки могил. В головах и ногах, т. е. с запада и востока, теперь всегда ставятся крупные валуны. В дальнейшем они еще увеличиваются в размерах, а обкладка могил исчезает. Позднее пропадает и обычай ставить камень в ногах погребенного. Остается крупный валун или плита, поставленные в головах. Уже в некоторых прямоугольных и овальных жальничных могилах вместо крупного камня в головах ставились каменные кресты. Постепенно роль каменных крестов возрастает, и они в конце концов остаются единственными наземными обозначениями захоронений.

Абсолютное большинство жальничных захоронений принадлежит к безынвентарным. Это затрудняет хронологию этапов эволюции этих погребений. Первые прямоугольные обкладки над захоронениями появляются, по-видимому, в XII—XIV вв. (например, Крапивна, погребение 3). Самые поздние жальники не содержат вещевого материала и поэтому не поддаются датировке. В могиле с прямоугольной обкладкой у д. Малая Каменка найдены монеты XV в. (*Спицын А. А.*, 1903а, с. 94). Следовательно, в некоторых местностях обычай сооружать жальничные могилы существовал до XV в.

Положение умерших в жальничных могилах общеславянское. В некоторых могилах найдены следы деревянных гробов, иногда сбитых гвоздями. Отмечены единичные случаи сидячих захоронений. В бассейне Ловати раскопано несколько жальничных могильных ям, стенки и дно которых были выложены обломками гранита. Вещевой инвентарь погребенных в жальниках полностью идентичен курганному материалу новгородских словен. Неоднократно найдены в жальниках и этноопределяющие украшения словен — ромбоштитковые височные кольца.

Карта новгородских жальников была составлена Н. И. Репниковым еще в начале 30-х годов XX в. (*Репников Н. И.*, 1931). На эту карту, кроме жальников описанных типов, попали и несколько иные памятники. В восточной части Новгородской земли древние кладбища иногда целиком ограждались валунами. Обычно они имели небольшие размеры, занимали невысокое всхолмление, которое окруживалось большими валунами, а иногда еще ровиком. Диаметр таких кладбищ от 12 до 50 м. Внутри каменного кольца в грунтовых ямах находятся безынвентарные труположения. Каждое захоронение не имело наземных признаков, но иногда на поверхности видны беспорядочно разбросанные мелкие камни или плитки. Местное население называет эти кладбища тоже жальниками, почему они и были включены Н. И. Репниковым в общий перечень жальников. Без проведения специальных полевых изысканий выделить подобные кладбища из числа собственно жальничных могил не представляется возможным.

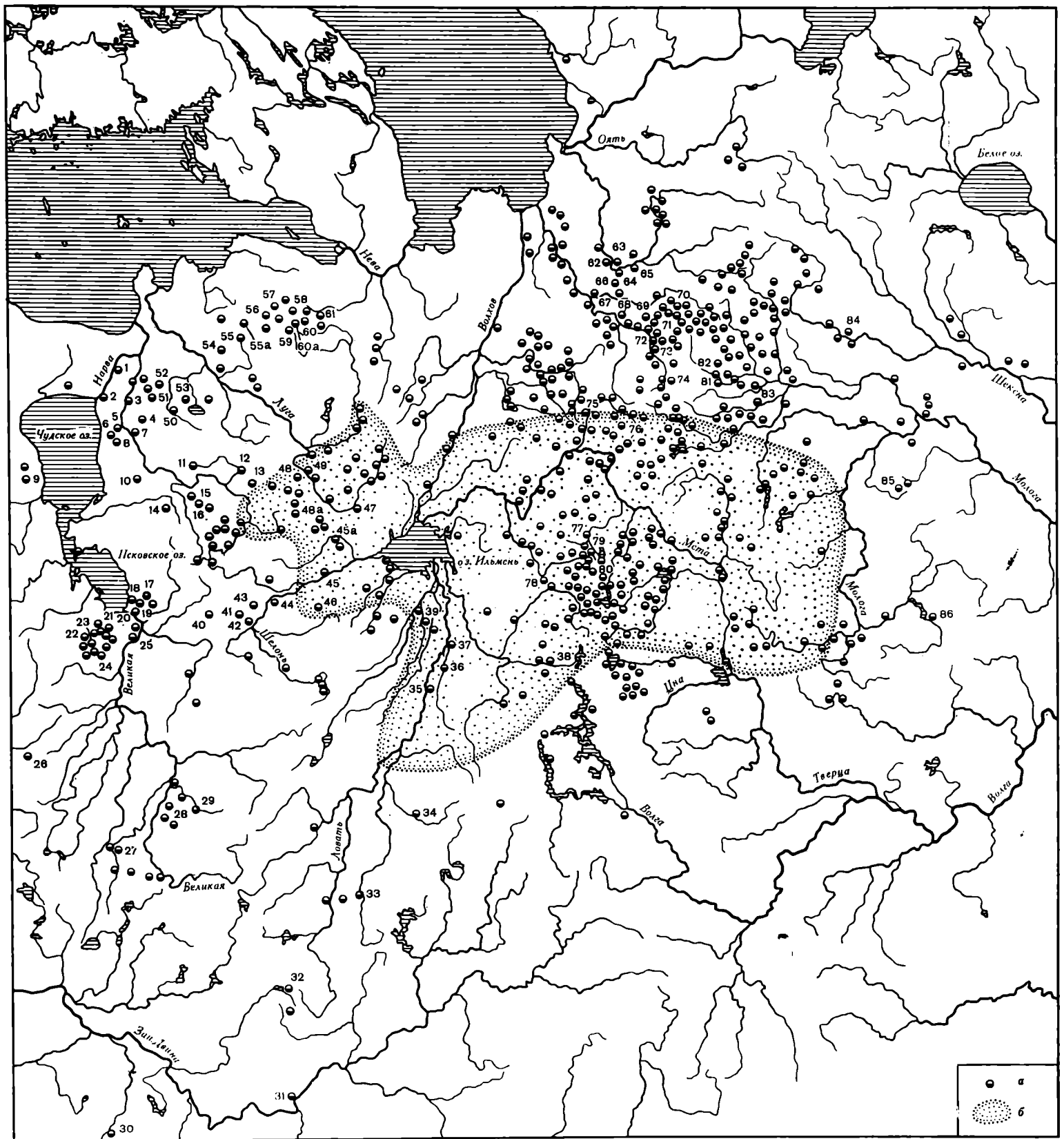

Карта 32. Распространение новгородских жальников

*a* — могильники, в которых имеются жальничные погребения; *б* — граница основного региона новгородских сопкок  
 1 — Крюши; 2 — Большие Поля; 3 — Малая Руя; 4 — Засторонье; 5 — Малая Каменка; 6 — Бакин Конец; 7 — Крапивна; 8 — Верхоляны; 9 — Кусма-Калтри; 10 — Дубровщина; 11 — Высокая; 12 — Дворец; 13 — Зеленск; 14 — Замежничье; 15 — Полицы; 16 — Битино; 17 — Подмогилье; 18 — Жидилов Бор; 19 — Кривовицы; 20 — Муровичи; 21 — Виски; 22 — Малы; 23 — Изборск; 24 — Новая; 25 — Голодушино; 26 — Даниловка; 27 — Шурупово; 28 — Заозерье; 29 — Арапово; 30 — Путилковичи; 31 — Каховка; 32 — Дубровка; 33 — Пирогово; 34 — Козлово; 35 — Старо-Курское; 36 — Суховерховье; 37 — Панаева Горка; 38 — Мамаевщина; 39 — Марфино; 40 — Выш-

ково; 41 — Дубровка; 42 — Страшницы; 43 — Заречье; 44 — Булавино; 45 — Одосье; 45а — Батецко; 46 — Любитово; 47 — Косицкое; 48 — Лихарева Гора; 48а — Конезерье; 49 — Малый Удрай; 50 — Гостицы; 51 — Гусева Гора; 52 — Савиновщина; 53 — Хрель; 54 — Беседа; 55 — Полотбицы; 55а — Плещевицы; 56 — Ронковицы; 57 — Ожогино; 58 — Вохоно; 59 — Роговицы; 60 — Таровицы; 60а — Лашковицы; 61 — Фьюнатово; 62 — Пяхта; 63 — Заборовье; 64 — Рандога; 65 — Сарогожа; 66 — Заловщик; 67 — Буркова; 68 — Мулево; 69 — Концы Павловские; 70 — Рыбежна; 71 — Бор; 72 — Великий Двор; 73 — Селище; 74 — Заборовье; 75 — Криманичи; 76 — Новинка; 77 — Горы; 78 — Стекляницы; 79 — Костково; 80 — Ватцы; 81 — Гагрино; 82 — Гора Черкасова; 83 — Заозерье; 84 — Ярцево; 85 — Лошицы; 86 — Бежецы

Распространены жальники преимущественно в ареале сопок. Известны такие погребения и на восточном побережье Чудского озера, и в окрестностях Пскова и Изборска, отражая проникновение словен новгородских в эти земли (карта 32).

Отдельные изолированные жальники найдены и за пределами очерченной территории. Таковы жальники в Витебской обл. — Каховка, Дубровка, Ствольно, Путилково (Штылов Г. В., 1971, с. 39, 47, 59, 85). Очевидно, это — тоже следы новгородского расселения. Однако в Ярославско-Костромском Поволжье и в Волго-Клязьменском междуречье жальники неизвестны. По-видимому, новгородское расселение в эти края осуществлялось прежде чем курганный обряд погребения был вытеснен жальничными захоронениями.

На территории Новгородской земли отмечено большое количество древних каменных крестов (карта 33). Большинство из них — надгробные, но известны также памятные и так называемые поклонные кресты, ставившиеся на дорогах или вделанные в стены христианских церквей. Первый научный обзор этих памятников был сделан А. А. Спицыным (Спицын А. А., 1903б, с. 201—234).

К числу памятных относится Стерженский крест, поставленный на городище при впадении Волги в оз. Стерж, на пути из Новгорода во Владимирскую землю. Надпись на нем гласит: «6641(1133) месяца июля 11 день почых рыти реку сию яз Иванко Павловиц и крест съ поставих» (Колосов В. И., 1890). Очевидно, крест поставлен в память о произведенных здесь работах по углублению русла. Другой крест — Эстляндский — находится не на древнерусской территории, в 75 км к северо-западу от Нарвы, и имеет немецкую надпись конца XVI в.

Несомненно памятным является каменный крест, стоящий при входе на Изборское (Труворово) городище и обычно называемый Труворовым (рис. 13). Как сообщают летописи, в 1303 г. это городище — детинец древнего города Изборска — было оставлено жителями. Город был перенесен на Жеравью гору, более отвечающую условиям обороны того времени (Псковские летописи, с. 14). Очевидно, в XIV или XV в. изборяне поставили памятный крест при въезде на старое городище, связанное летописной легендой с одним из братьев-варягов Трувором, призванным на заре образования древнерусского государства. Крест выделяется большими размерами. Высота его наземной части превышает 2,2 м. Форма креста своеобразна: два боковых и верхний концы его слегка расширяются от центра к краям, а нижний конец не имеет расширения, его стороны почти параллельны. Надпись на Труворовом кресте традиционна: ЧРЪ, СЛА, ІСЪ, ХЪ, НИКА (Царь славы Иисус Христос Ника). В средокрестии высечен восьмиконечный крест на подножии.

Памятных каменных крестов известно очень немного, хотя обычай ставить их бытовал в Новгородской и Псковской землях вплоть до XVII в. Так, в 1657 г. у северной стены Изборской крепости был поставлен каменный крест в память о сражении изборян с литовцами.

Храмовые кресты, вделанные в стены церквей, датируются в основном XIV—XVI вв., хотя обычай этот сохранялся и в XVII—XVIII вв. Он характерен

для новгородской и псковской архитектуры позднего времени. А. А. Спицын выделяет среди храмовых крестов три типа: с лопастными концами и прямым основанием; равноконечные лопастные с ободком; восьмиконечные.

Среди придорожных наибольший интерес представляют следующие: большой Нерльский крест с надписью церковного характера, поставленный близ Боголюбова на берегу Клязьмы, при впадении в нее Нерли (История культуры, 1951, с. 298, рис. 196); крест с надписью «Игнач крест», стоявший на дороге из Новгорода в Тверь; крест в самом начале волховских порогов. Впрочем, придорожных крестов известно довольно много, они ставились на водных и на сухопутных путях, главных и второстепенных.

Самую большую группу каменных крестов составляют надгробные. В отличие от поклонных и памятных, они характеризуются меньшими размерами и относительной массивностью. Ставились они или непосредственно в землю у могилы, или на специальных плитах с отверстием. По форме они часто повторяют памятные и поклонные, но имеются и оригинальные.

Вслед за А. А. Спицыным, небольшое исследование этим памятникам посвятил И. А. Шляпкин (Шляпкин И. А., 1906), разделивший каменные четырехугольные кресты по форме на девять типов. К ним в настоящее время добавляется десятый — изборский тип крестов (Седов В. В., 1976а, с. 102—107).

Наиболее характерные формы надгробных каменных крестов Новгородско-Псковской земли представлены в табл. LVI: одни не имеют никаких надписей, на других высечены кресты разных форм, на третьих сделаны надписи, состоящие из традиционных монограмм, как и на Труворовом кресте, и лишь очень немногие содержат надписи с именами погребенных.

Так, на каменном кресте, стоявшем на месте старинного кладбища в д. Войносолово, надпись гласит: «Хрость раба б[о]жия Савы Тарасина кузнеца» (табл. LVI, 11). Крест был надгробием деревенского кузнеца Саввы Тарасина, датируется XIV—XV вв. (Седов В. В., 1962а, с. 311—314).

Среди крестов, находящихся в с. Воймерицы в б. Боровичском уезде (табл. LVI, 4, 5), один имеет надпись: «Мироулавоу и Лазоревы братья и мати Мирослава поставили хрестъ. Славоне делале» (Спицын А. А., 1903б, с. 208). Он относится к XII в. В Изборске внутри деревянной часовни стоит крест, на котором, помимо обычных монограмм, высечена надпись: «Ле[та] 700 миро[м] поставлен кр[ес]т на рабе б[о]жии на Степане». Этот памятник в 1492 г. установлен миром-общиной над могилой, очевидно, чем-то прославившегося изборянина Степана (Седов В. В., 1976а, с. 103—105).

Каменные кресты весьма распространены в области расселения словен новгородских. В Псковской земле они известны главным образом там, где встречаются и жальничные могилы. Датируются кресты временем от XII до XVI в., а надгробные ставились преимущественно в XIV—XVI вв.

Каменные надгробные кресты, изредка встречаемые на территории Витебской обл., главным образом в ее северных районах (Штылов Г. В., 1971, с. 31—89), скорее всего связаны с расселением новгородских

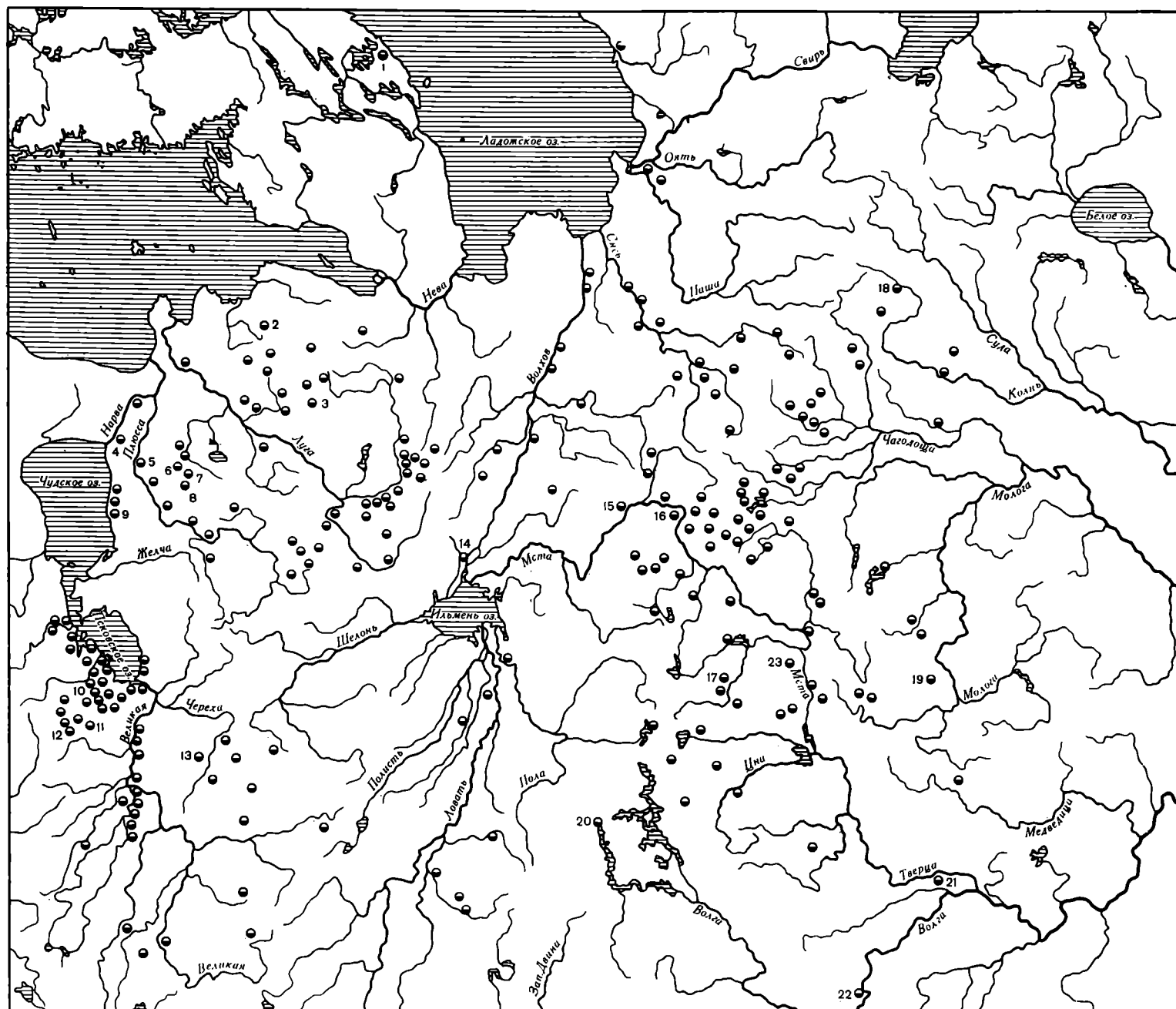

Карта 33. Распространение каменных крестов в Новгородской земле

Цифрами обозначены наиболее известные кресты  
 1 — Киллола; 2 — Войпосолово; 3 — Рабетицы; 4 — Ольгин Крест; 5 — Малая Руя; 6 — Гостицы; 7 — Гостиж Бор; 8 — Засторонье; 9 — Верхояны; 10 — Изборск; 11 — Куланово; 12 — Петровское; 13 — Подмошье; 14 — Новгород; 15 — Окуловка; 16 — Воймерицы; 17 — Горусово; 18 — Конецкое; 19 — Загороды (Лопастницкий крест); 20 — Волгино-Верховье (Стерженский крест); 21 — Троица; 22 — Старица; 23 — Курский Рядок-Тугановичи

словен. В более южных районах древней Руси они единичны (Спицын А. А., 1903б, с. 204; Штыхов Г. В., 1971, с. 104, 106, 145, 178, 209).

На верхней Волге в д. Иворово Старицкого р-на зафиксирован случай постановки каменного креста на кургане. Поскольку в основании этого кургана есть кольцевая обкладка из валунов, очевидно, он оставлен новгородскими переселенцами. Погребение в кургане с каменным крестом было совершено в саркофаге из белого камня (Комаров К. И., Елкина А. К., 1976, с. 226—238).

Картина развития погребальных древностей, парисованная здесь, касается главным образом основного региона словен новгородских, т. е. той части Новгородской земли, которая была занята славянами еще в период сооружения сопок. Другие области словенской территории характеризуются заметным своеобразием, что в основном обусловлено относительно поздней славянизацией местного финноязычного населения.

В XI в. словене новгородские активно осваивают Ижорское плато и нижние течения Луги и Плюссы, прежде занятые водью (Седов В. В., 1953б, с. 190—229). Культурное воздействие славян на водское население выразилось в распространении среди води обряда сожжения мертвых и сооружения курганов. Уже в XI в. появляются немногочисленные водские курганные погребения. Они находятся рядом со славянскими погребальными насыпями, а иногда и в одних могильниках с ними. В XII в. число славянских курганов в северо-западных районах Новгородской земли заметно увеличивается. В это время водские курганы сооружаются не только внутри словенской

территории, но и на ее окраинах. Началась активная славянизация водского населения, закончившаяся лишь через несколько столетий.

В XIII в. количество водских курганных захоронений здесь еще более увеличивается, ибо все больше водского населения включается в исторический процесс славянизации. Еще в XII в. появляются поселения смешанного характера, о чем говорят курганные группы со славянскими и водскими захоронениями. В XIII—XV вв. смешение населения увеличивается. Краниологические материалы обнаруживают целые серии метисного населения.

К концу XIV в. славянские курганные погребения на Ижорском плато исчезают. Но жалыники здесь не получают широкого распространения, хотя некоторые жалыничные могилы, судя по инвентарям, могут относиться и к води. Среди водского населения курганный погребальный обряд сохранялся еще в XV в., а в периферийных уголках — и в XVI в.

Водский этнический компонент оказал существенное воздействие на курганный обряд захоронения. На Ижорском плато во многих насыпях оказались внутри каменные кладки. Их сооружали на материке из булыжников, положенных в два-три или четыре яруса, и иногда прикрывали плитами. В курганах Ижорского плато встречены также бесформенные груды камней, сложенные без какой-либо системы. Промежутки между камнями заполнены золой с мелкими угольками, среди которых попадаются сожженные кости домашних животных (коров, овец и свиней). Исследователь этих курганов Л. К. Ивановский называл эти кучи камней жертвенниками. А. А. Спицын предполагал, что груды из камней устраивались для удержания погребенного в сидячем положении. Однако каменные кучи имеются и в курганах с захоронениями в вытянутой позе.

Дневниковое описание курганов с каменными кладками в материалах Л. К. Иванова не сохранилось. Поэтому невозможно сказать, в каких курганных группах — водских или славянских — каменные кладки преобладали и с какими вещами они коррелируются. Однако полное отсутствие каменных кладок в древнерусских курганах основной восточнославянской территории позволяет связывать их с погребальной обрядностью води.

Славянские захоронения северо-западных земель Великого Новгорода по инвентарю идентичны курганным труположениям других районов Новгородчины. В них обычны ромбоцитковые височные кольца и другие украшения славянских типов. Водские курганные древности XI в. имеют много аналогий с предметами других западнофинских племен (булавки с крестообразной головкой, подковообразные застегивки с «маковыми» головками, спиральные браслеты). Начиная с XII в. среди водского населения распространяются многобусинные височные кольца, ставшие этноопределяющими украшениями. Кроме них, к типично водским принадлежат ожерелья из раковин каури или с включением этих раковин, полые подвески-уточка, нагрудные цепочки ливского типа. Среди води широко распространяются и украшения славянских типов.

В результате смешения славян с водским населением в северо-западных районах Новгородской земли формируется своеобразная культура — симбиоз при-

балтийскофинской и славянской. К элементам, характеризующим эту культуру, принадлежат разнотипные подковообразные застегивки (табл. LV, 1—8, 10), встреченные в сотнях курганных труположений. В захоронениях мужчин их обычно находят на левом или правом плече, т. е. они служили для укрепления верхней одежды. В погребениях женщин, а иногда и мужчин, такие застегивки обнаруживают у ворота одежды.

Выделяются захоронения этого региона и широким распространением поясов с пряжками и поясными бляшками (табл. LV, 12—16). К поясам прикреплялись ножи, ножны, оселки, огнива, гребни, ключи. Здесь получают распространение пластинчатые, довольно широкие браслеты. Особенностью северо-западной культуры можно считать необычную для древнерусских земель распространенность погребений с орудиями труда (Рябинин Е. А., 1974, с. 23—26).

Словенскими новгородскими были освоены также области, заселенные весью. В юго-восточном Приладожье, по рекам Сясе, Паше и Ояти, курганный обряд захоронения распространяется в IX в. Однако наиболее ранние курганы здесь не содержат славянских элементов. Наоборот, ряд курганов с трупосождениями отмечен скандинавскими параллелями: это — захоронения с ладьей; железные гривны, связанные с языческим культом бога Тора; наборы украшений, типичных для женской одежды средневековой Швеции; погребения с воткнутым в грунт копьём (Кочуркина С. И., 1973). Число курганов с достоверно скандинавскими захоронениями невелико, тем не менее нужно полагать, что распространение курганного обряда захоронения среди приладожской веси обусловлено влиянием похоронного обряда пришлого населения.

Основная масса приладожских курганов оставлена местной весью. Весский ритуал в этих курганах проявляется и в положении умерших, и в обычае устраивать очаги с предметами кухонного инвентаря, и в наборе женских украшений, и в инвентаре, сопровождающем мужские захоронения (табл. LVII; LVIII).

Очевидно, скандинавские фибулы носили в Приладожье веские женщины, поскольку эти застегивки встречаются в курганах с местным погребальным ритуалом (Тухтина Н. В., 1978а, с. 192—198).

По-видимому, только с XI в. в юго-восточные районы Приладожья проникают значительные группы славянского населения. Здесь появляются подкурганые труположения с западной ориентировкой, обычай обкладывать курганы камнями, славянские височные кольца и другие украшения.

В области белозерской веси славяне проникли несколько раньше. К VIII—IX вв. здесь относятся единичные сопки, а к X—XIII вв. — курганы славян, однотипные по устройству и содержанию с прильменскими, и курганы веси, перенявшей славянский обряд захоронения. Принадлежность их местной веси устанавливается по ориентировке покойников головами на север или на юг, а также по распространению специфически финно-угорских украшений (Голубева Л. А., 1973, с. 21—56). Весское население, не затронутое славянским культурным и языковым воздействием, хоронило умерших в грунтовых могильниках.

Поскольку курганные древности Белозерского края и юго-восточного Приладожья значительно отличаются друг от друга, В. А. Назаренко высказал предположение, что они оставлены различными племенными группами прибалтийскофинского населения. Он считает, что весь обитала только в Белозерье. О ее локализации здесь говорит Повесть временных лет. В Приладожье же жила не весь, а чудь приладожская (Назаренко В. А., 19796, с. 152—157). С этим трудно согласиться хотя бы потому, что потомки средневековой веси — вепсы — до сих пор проживают в Приладожском регионе. Однако подчеркиваемое В. А. Назаренко заметное культурное отличие приладожской курганной культуры от древностей белозерской веси заслуживает внимания. Может быть, оно обусловлено тем, что Приладожье и Белозерский край были заселены разными племенными группировками веси.

### Волго-Клязьменское междуречье

Вопрос о славянском расселении в междуречье Волги и Клязьмы неоднократно привлекал внимание исследователей. До накопления археологических материалов его пытались решить с помощью исторических свидетельств и данных лингвистики. Так, историк Д. А. Корсаков в монографии, посвященной древнейшей истории Ростовской земли, пришел к выводу, что раннее славянское заселение этого края шло от новгородских словен. Оно было весьма значительным, и только в XI—XII вв. началось более слабое колонизационное движение из Поднепровья, через земли кривичей и вятичей (Корсаков Д. А., 1872). К аналогичному выводу склонялся и И. А. Тихомиров, рассмотревший археологические и лингвистические материалы главным образом по Ярославской губернии (Тихомиров И. А., 1914, с. 73—185).

А. А. Шахматов считал кривичей в диалектном отношении северноруссами, поэтому полагал, что заселение Ростово-Суздальской земли было осуществлено кривичами с верховьев Волги (Шахматов А. А., 1899, с. 336, 337). Это положение исследователь подкреплял ссылкой на Уставную грамоту Смоленской епископии XII в., согласно которой Суздаль и его владения платили дань Смоленску. Но поскольку современные говоры в пределах Смоленской и Владимирской земель далеки друг от друга, А. А. Шахматов высказал догадку о переселении на Смоленщину дреговичей, которые и вытеснили кривичский диалект. «Залесскую дань» Смоленску объясняли миграционным движением смоленских кривичей и раньше (Барсов Н. П., 1885, с. 188). Однако А. Н. Насонов показал, что «залесская дань» шла не Смоленску, а через Смоленск в Киевскую Русь (Насонов А. Н., 1951а, с. 167—171).

К иному выводу, анализируя особенности русских говоров, пришел А. И. Соболевский (Соболевский А. И., 1902, с. 99—102). Ростово-Суздальская земля, по его мнению, была заселена вятичами, а участие кривичей и новгородских словен в этом процессе было незначительным. В связи с реконструкцией племенных диалектов восточных славян, основываясь на тех же языковых материалах, Ф. П. Филипп отметил, что в районе Владимира и Суздаля не было ни словен,



Рис. 13. Изборский (так называемый Труворов) крест

ни кривичей, а было самостоятельное восточнославянское племя, название которого не дошло до нас (Филипп Ф. П., 1940, с. 86). Видимо, материалы современных говоров не могут служить самостоятельным источником для реконструкции расселения древних племен. К тому же, исследователи не учитывали воздействий субстратов в сложении современных диалектов.

Активное исследование курганов в Тверском Поволжье и междуречье Волги и Клязьмы началось еще в середине прошлого столетия. В дореволюционное время в раскопках курганов приняли участие более сотни исследователей.

В Верхнем Поволжье наиболее значительные исследования курганов принадлежат Л. К. Ивановскому (Ивановский Л. К., 18816, с. 7—15; 1884, с. 37—41), Я. А. Ушакову (Ушаков Я. А., 1878—1879, с. 280—287; 1890, с. 24—34), А. И. Кельсиеву (Кельсиев А. И., 1878—1879, с. 295—308, 347—349; 1880, с. 53—68), В. А. Чагину (Чагин В. А., 1880, с. 378—381), Н. Е. Макаренко (Макаренко Н. Е., 1904, с. 21—31), Н. И. Репникову (Репников Н. И., 1904, с. 12—20), С. А. Гатцуку (Гатцук С. А., 1904, с. 32—49) и Ю. Г. Гендуне. Весьма важной сводкой курганных древностей Тверской земли служит книга В. А. Плетнева (Плетнев В. А., 1903).

В центральных областях Ростово-Суздальской земли в 50-х годах XIX в. А. С. Уваровым и П. С. Савельевым раскопано более 7 тыс. курганов (Уваров А. С., 1871, с. 633—847). А. С. Уваров все эти насыпи отнес к летописной мере. В 80—90-х годах прошлого столетия и в самом начале XX в. большие курганные раскопки производились в Костромском крае. Основными исследователями были Н. М. Бекаревич (Бекаревич Н. М., 1894, с. 24—39; 1896; 1906), И. Д. Преображенский (Преображенский И. Д., 1897, с. 371—376) и Ф. Д. Нефедов (Нефедов Ф. Д., 1899б, с. 161—236).

На основе распространения браслетообразных височных колец, которые связывались с кривичами, А. А. Спицын пришел к заключению, что славянское заселение Верхнего Поволжья и Владимиро-Суздальской земли шло главным образом из Смоленского Поднепровья (Спицын А. А., 1899в, с. 334—340; 1906а, с. 1—6). Этот исследователь заново проанализировал материалы владимирских курганов, раскопанных А. С. Уваровым и П. С. Савельевым, и отметил, что они оставлены в основном смоленскими кривичами (Спицын А. А., 1905а, с. 84—172). К выводам А. А. Спицына присоединились В. А. Городцов (Городцов В. А., 1909, с. 134—150), Т. Арне (Арне Т., 1914, р. 722), Ю. В. Готье (Готье Ю. В., 1928, с. 138—144) и другие.

В 20—50-х годах XX в. раскопки курганов исследуемой территории продолжались, но велись в значительно меньших масштабах. Отчасти это объясняется тем, что в некоторых местах Волго-Клязьменского междуречья сохранилось мало курганных насыпей. Наиболее заметные курганные раскопки этого периода принадлежат Н. П. Милонову (Милонов Н. П., 1950, с. 152—172), Я. В. Станкевич (Станкевич Я. В., 1941, с. 56—88) и М. В. Фехнер (Ярославское Поволжье X—XI вв.). Пристальное внимание было уделено историко-археологическому анализу всех накопленных материалов. Уже в начале 30-х годов курганы Костромского Поволжья стали объектом монографического исследования П. Н. Третьякова (Третьяков П. Н., 1931). Курганные погребения были разделены им на три хронологические стадии. Все они отнесены к славянам, в состав которых к XII в., по мнению П. Н. Третьякова, вошло и местное мерянское население. Курганы в окрестностях Ярославля продолжали изучать Я. В. Станкевич, а затем экспедиция Государственного исторического музея. По материалам Большого Тимеревского и Михайловского могильников Я. В. Станкевич попыталась показать, что первыми славянскими поселенцами здесь были выходцы из Новгородчины (Станкевич Я. В., 1941, с. 56—88). М. В. Фехнер, В. А. Малым и Н. Г. Недошивина подвергли всестороннему анализу материалы из трех ярославских могильников и классифицировали захоронения на финские (весские, по их мнению), славянские и скандинавские. При этом оказалось, что преобладающим здесь было финское население (Ярославское Поволжье X—XI вв.).

Многочисленные курганы Калининского Поволжья систематизированы в работах Т. Н. Никольской (Никольская Т. Н., 1949а, с. 31—41; 1949б, с. 78—83), которая выделила здесь три исторически сложившихся района — северный (словенский), юго-западный (кривичский) и восточный (словенско-кривичско-ме-

рянский). Наконец, Е. И. Горюнова попыталась нарисовать целостную картину славянского расселения в Волго-Окском междуречье (Горюнова Е. И., 1961, с. 183—248). Исследовательница выделяет два этапа славянской колонизации. Первый датируется X—XI вв. В это время кривичи заняли Тверское Поволжье, а Ярославское Поволжье и Суздальский край были заселены с двух сторон — кривичами и словенцами новгородскими. Второй этап колонизации относится к концу XI—XII в., когда уже метисное славяно-мерянское население стало осваивать более восточные районы междуречья Волги и Оки.

Для 70-х годов характерен новый подъем в раскопных исследованиях курганов Волго-Клязьменского междуречья. Ценно, что раскопки планомерно проводятся почти во всех регионах этой территории. В Тверском Поволжье исследования курганов ведут калининские археологи, А. В. Успенская и К. И. Комаров. К. И. Комаров вместе с И. В. Дубовым занимается раскопками курганов в Ярославском Поволжье. Интересные результаты получены В. П. Глазовым и археологами Суздальской экспедиции при раскопках на территории Владимирской земли. Производятся также раскопные исследования курганов в Костромском Поволжье.

Карта 34. Курганы IX—XIII вв. восточной части Волго-Окского междуречья

а — курганные могильники с захоронениями по обряду трупопожжения; б — курганные могильники, содержащие исключительно трупоположения; в — памятники с находками ромбоидных височных колец; г — памятники с находками браслетообразных завязанных височных колец; д — памятники с находками браслетообразных височных колец с сомкнутыми концами; е — памятники с находками вятичских колец; ж — памятники с находками радимичских колец; з — области распространения курганов с каменной обкладкой в основании

1 — Брейтово; 2 — Таирово; 3 — Плавь; 4 — Владимирское; 5 — Манилово; 6 — Лопатино; 7 — Коллентов; 8 — Ивановская; 9 — Себель; 10 — Губино; 11 — Суцехо; 12 — Турбаново; 13 — Михалево; 14 — Боженок; 15 — Посады; 16 — Хрипелево; 17 — Устье; 18 — Пекуново; 19 — Грехов ручей; 20 — Васильково; 21 — Баскачи; 22 — Кирьяново; 23 — Нестерово; 24 — Стромьинь; 25 — Клементьево; 26 — Жуково; 27 — Вороново; 28 — Охотино; 29 — Кривец; 30 — Елохово; 31 — Костово; 32 — Борок; 33 — Евчаково; 34 — Тутаев; 35 — Воздвиженское; 36 — Харитоньевский (устье Пекши); 37 — Михайловское; 38 — Тимерево; 39 — Петровское; 40 — Великое; 41 — Канюково; 42 — Белогостье; 43 — Шутарь; 44 — Богослово; 45 — Пужболово; 46 — Шурскало; 47 — Кустера; 48 — Городец на Саре; 49 — Дубены; 50 — Шестаково; 51 — Веригово; 52 — Горки; 53 — Чижово; 54 — Кострома (Мотордеталь); 54а — Коряково; 55 — Лысая; 56 — Коточижевка; 57 — Ивановиково; 58 — Гороженны; 59 — Городище; 60 — Пьянково; 61 — Становщина; 62 — Сулятино; 63 — Качалова; 64 — Святиково; 65 — Погорелкина; 66 — Юрьевка; 67 — Карпово; 68 — Глазково; 69 — Дренево; 70 — Семеново; 71 — Песяково; 72 — Марьяна; 73 — Таранино; 74 — Гридино; 75 — Татаряново; 76 — Шувалово; 77 — Тимонино; 78 — Исаево; 79 — Терешино; 80 — Репрево; 81 — Марьинское; 82 — Стипково; 83 — Елкотово; 84 — Мельниково; 85 — Турыгино; 86 — Буханово; 87 — Подолец; 88 — Большое Андрейково; 89 — Федулова; 90 — Залогинно; 91 — Марфино; 92 — Боровиково; 93 — Погорелово; 94 — Сенино; 95 — Рубодино; 96 — Демидково; 97 — Кузьмино; 98 — Гоменки; 99 — Погост; 100 — Кузнецово; 101 — Канищево; 102 — Новоселки; 103 — Рыбалова; 104 — Кожухово; 105 — Горесловка; 106 — Гореновка; 107 — Антоновское; 108 — Фоминская; 109 — Низовская; 110 — Яковлевская; 111 — Левашиха; 112 — Мальцево; 113 — Пеньки; 114 — Абабково; 115 — Кпсловская; 116 — Новлянское; 117 — Есицлево; 118 — Заволжье; 119 — Петрушино; 120 — Новая; 121 — Студенец; 122 — Семухино; 123 — Антоново; 124 — Курьяно-

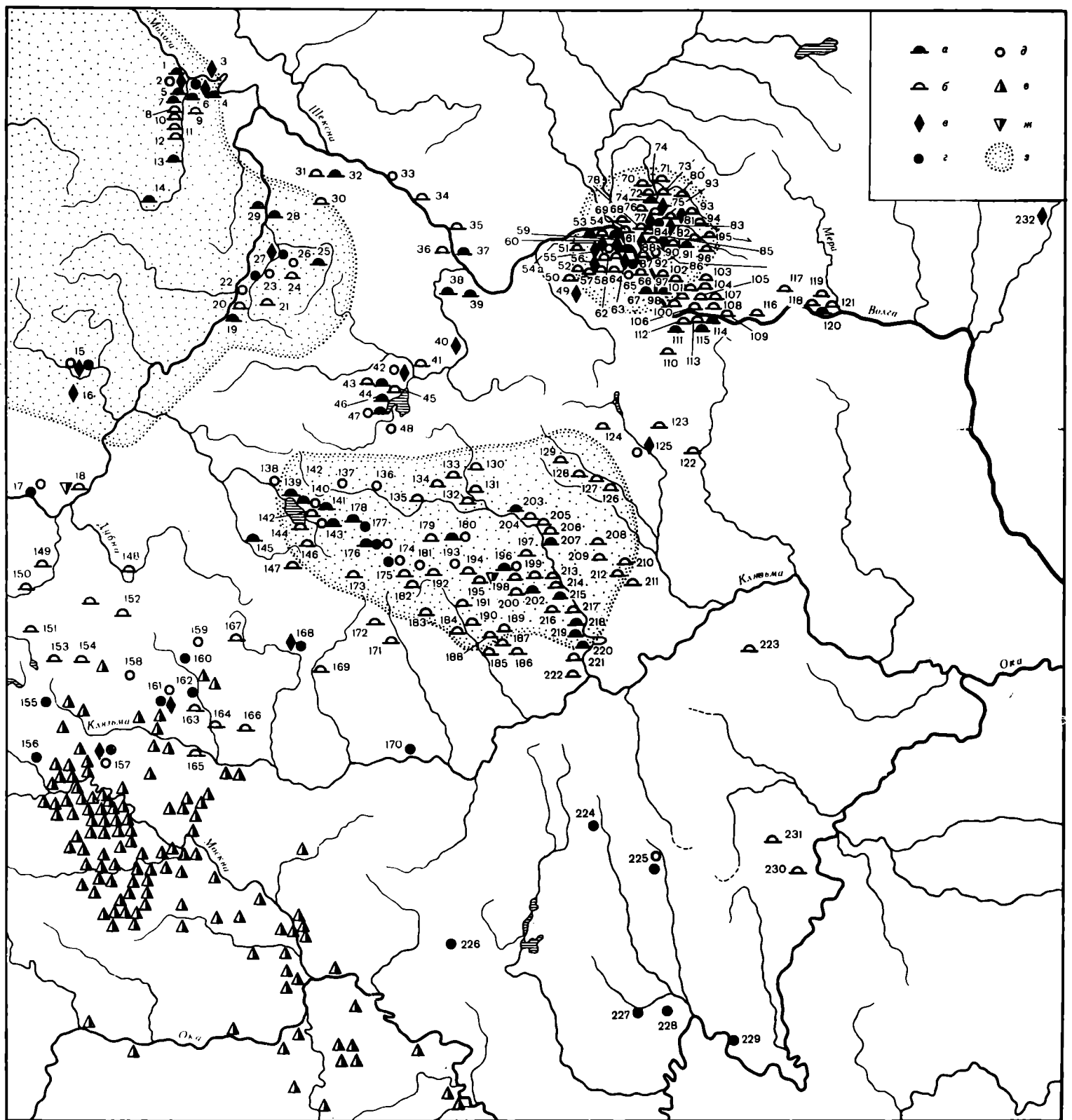

ва; 125 — Иваново; 126 — Зиново; 127 — Удуново; 128 — Ячпино; 129 — Коптево; 130 — Сверчково; 131 — Идрище; 132 — Никитино; 133 — Твердилково; 134 — Радованье; 135 — Субботино; 136 — Буково; 137 — Вепрева Пустынь; 138 — Купанское; 139 — Криушкино; 140 — Веськово; 141 — Большая Брембола; 142 — Переяславль; 143 — Городище; 144 — Борисово; 145 — Осипова Пустынь; 146 — Сараева; 147 — Горки; 148 — Ковригино; 149 — Терехово; 150 — Попелково; 151 — Мисирево; 152 — Михайловское; 153 — Ботино; 154 — Чеприно; 155 — Поваровка; 156 — Павловская Слобода; 157 — Черкизово; 158 — Муромцево; 159 — Путилово; 160 — Долгоруковская Дача; 161 — Чернихово; 162 — Каблуково; 163 — Сутоки; 164 — Карамлино; 165 — Осеево; 166 — Соколово; 167 — Псареве; 168 — Мележская Дача; 169 — Плоская; 170 — Петушки; 171 — Воронцово; 172 — Флорицы; 173 — Воргово; 174 — Матвейчиково; 175 — Чернокулово; 176 — Кабанское; 177 — Иса-

ково; 178 — Аламова; 179 — Скомово; 180 — Шелебово; 181 — Косинское; 182 — Елох; 183 — Клип; 184 — Осиновец; 185 — Романово; 186 — Константиновское; 187 — Шехобаево; 188 — Менчаково; 189 — Никольское; 190 — Варварино; 191 — Кумино; 192 — Ильинское; 193 — Ненашевское; 194 — Кинобола; 195 — Кубаево; 196 — Шокшово; 197 — Лычково; 198 — Давыдовское; 199 — Ратницкое; 200 — Торки; 201 — Киболы; 202 — Весь; 203 — Миславль; 204 — Киркеево; 205 — Медведево; 206 — Крапивново; 207 — Телепниха; 208 — Рубское; 209 — Торчино; 210 — Старое Быково; 211 — Сизино; 212 — Лопатице; 213 — Исады; 214 — Красное; 215 — Сельцо; 216 — Суздаль; 217 — Новоселки; 218 — Чернижа; 219 — Гнездилово; 220 — Васильки; 221 — Новое; 222 — Доброе; 223 — Куземкино; 224 — Пустошки; 225 — Заколпье; 226 — Жабок; 227 — Нарма; 228 — Парахино; 229 — Поповка; 230 — Коржавино; 231 — Булатниково; 232 — Аксениха



Материалы новых работ в основном еще не опубликованы. Изданы лишь результаты отдельных исследований или информация о них (Глазов В. П., 1978, с. 55, 56; Дубов И. В., 1976, с. 82—86; Ерофеева Е. Н., 1976, с. 216—225; Комаров К. И., 1975, с. 91—94; 1979, с. 64; Леонтьев А. Е., 1978, с. 70; Леонтьев А. Е., Исланова И. В., 1979, с. 70, 71; Мальм В. А., Недошивина Н. Г., Фехнер М. В., 1978, с. 72, 73; Недошивина Н. Г., Фехнер М. В., 1979, с. 76; Станкевич И. Л., Нащекин Н. В., Тимофеева М. Ю., Ширихина Т. Б., 1978, с. 86; Харитонов Г. В., 1976, с. 101—104).

Вполне очевидна необходимость новейших анализов огромных курганных материалов междуречья Волги и Клязьмы, собранных несколькими поколениями археологов и краеведов. Источниковедческие возможности этих памятников далеко не исчерпаны. В этом отношении представляют большой интерес исследования В. П. Глазова (Глазов В. П., 1977, с. 37—41) и Е. А. Рябинина (Рябинин Е. А., 1979а, с. 228—244). В первой работе на основе изучения курганов исследователем выделены в Костромском Поволжье три этнографических региона, сложившихся исторически в связи с освоением этого края разными племенами. Е. А. Рябинин исследовал заново четыре курганных могильника (Большая Брембола, Малая Брембола, Вельское и Кабанское), раскопанные еще в середине прошлого столетия, и показал, что это — памятники смешанного славяно-мерянско-населяния.

До славянского расселения Волго-Клязьменское междуречье принадлежало одному из поволжскофинских племен — мере, о чем говорится в Повести временных лет. Отчетливо об этом свидетельствуют топонимика (Vasmer M., 1935, S. 507—580; Седов В. В., 1971а, с. 99—113) и археология (Горюнова Е. И., 1961, с. 38—182; Третьяков П. Н., 1966, с. 285—300).

Древнейшие кривичские памятники — длинные курганы — на верхней Волге очень немногочисленны. Это единичные насыпи, расположенные преимущественно на берегах самой Волги на значительном расстоянии друг от друга.

Все эти курганы невелики по размерам и, по-видимому, принадлежат к самой поздней поре сооружения таких насыпей. Митинский курган датирован Н. Н. Черныгиным IX—X вв. Очевидно, до IX в. на верхнюю Волгу проникали лишь небольшие изолированные группы кривичей.

На севере исследуемого района наблюдается расширение ареала новгородских словен. Их погребальные памятники — сопки — появляются в бассейне Мологи, левого притока Волги, однако до поречья Волги они не доходят.

Круглые курганы с сожжением, относящиеся в целом к IX— началу XI в., в междуречье Волги и Клязьмы уже многочисленны и свидетельствуют о начальном этапе широкого славянского освоения этой территории (карта 34). Основная масса круглых курганов с сожжением здесь бесспорно принадлежит славянам. Однако дифференцировать эти насыпи на кривичские и новгородские нет возможности. Все же некоторые детали позволяют говорить о преобладающей роли словен в заселении исследуемой территории. Прежде всего заслуживает внимания территориальное распределение курганов с сожжениями.

Основная масса их сосредоточена в бассейне Мологи — там, где известны более ранние словенские памятники — сопки, в примыкающих к нему районах Ярославского Поволжья и в окрестностях Ростова и Суздаля. В более западной части Волго-Окского междуречья — в Тверском Поволжье, а также в верховьях Клязьмы встречаются лишь редкие единичные насыпи с сожжением. Создается впечатление, что в западной половине междуречья, непосредственно примыкающей к Верхнему Поднепровью, в IX — начале XI в., как и в период длинных курганов, имело место лишь проникновение небольших изолированных групп кривичей. В то же время со стороны Новгородской земли через бассейн Мологи в срединные области междуречья Волги и Клязьмы хлынул значительный поток переселенцев.

Это впечатление подтверждается конкретными археологическими материалами. Уже Я. В. Станкевич справедливо отметила, что в составе Михайловского и Тимеревского могильников имеются насыпи, по форме и внутреннему строению напоминающие новгородские сопки. Так, в Тимеревском могильнике центральную часть образовывали высокие курганы с каменными конструкциями внутри и с ярусным расположением остатков сожжения. Я. В. Станкевич на основании вещей, собранных в захоронениях, датировала ранние курганы Тимеревского (14 и 16, 1939 г.) и Михайловского (20, 27 и 50, 1898 г.) могильников второй половиной IX в. (Станкевич Я. В., 1941, с. 82).

Одно время наиболее древние погребения в этих курганных могильниках датировались только X в. (Ярославское Поволжье X—XI вв.). Однако новейшие исследования и раскопки синхронных поселений показали, что Тимеревское и Михайловское кладбища датируются периодом от IX до начала XI в.

Курганы IX в. характеризуются небольшими размерами и каменными конструкциями в насыпи. Кальцинированные кости в них либо собраны в кучу, либо разбросаны на материке или в насыпи. Часто встречаются кости животных.

Для курганов X в. типичны трупосожжения на месте. По кострищу иногда разбросаны камни. В это время получают распространение деревянные конструкции — домовины. В первой половине X в. в курганах обычен разнообразный инвентарь — фибулы, мечи, копье, стрелы, гирьки, весы, гребни, детали пояса и предметы культового назначения (глиняные лапы и кольца, подвески из астрагалов бобра, копоушки). Вторая половина X в. характеризуется постепенным обеднением инвентаря.

Новгородские словене конца I тысячелетия н. э., как отмечалось, были неоднородны по происхождению. Кроме пришлых носителей славянского языка, в составе новгородцев был значительный процент местного финского населения. И это прекрасно иллюстрируют ярославские курганные могильники. Среди погребений в этих курганах выделяются финские захоронения, которые составляют весьма значительный процент. Анализ таких захоронений показал, что они принадлежат не мерянскому, а западнофинскому (весскому) этносу.

В составе курганных захоронений в окрестностях Ярославля исследователи выделяют скандинавские захоронения. Основаниями для отнесения курганных погребений Тимеревского могильника к скандинав-

ским послужили кольцевые или полукольцевые кладки из камней, треугольная форма погребальных кострищ и находки — бронзовые крючки в виде птиц, скандинавские фибулы (*Фелнер М. В.*, 1963, с. 15).

Новгородское расселение в X в. достигло Ростово-Суздальского края. Здесь имеется много курганов, содержащих по нескольку трупосожжений, в чем Е. И. Горюнова справедливо видит пережитки древнего обряда словен. Вместе с тем здесь довольно много трупосожжений с вещами, в которых нужно видеть захоронения неславянского населения.

Так, в суздальских курганах с трупосожжениями женщин встречаются шумящие привески — типичные украшения финских племен. Среди них есть подвески в виде коньков и каркасных треугольников (Большая Брембола, Весь, Кабанское, Кустера, Шокшова), которые являются характерным украшением мерянского костюма. В одном из курганов с сожжением близ д. Киучер найдено браслетообразное височное кольцо с замком в виде круглого щитка. Это — тоже собственно мерянский украшение. Во многих ростово-суздальских курганах с трупосожжениями встречены глиняные медвежьи (бобровые) лапы и глиняные кольца, часты амулеты и обереги из просверленных зубов, ногтей или костей животных. Все это принадлежит к предметам тотемного значения, отражающим религиозные представления мери (*Горюнова Е. И.*, 1961, с. 138—148). Таким образом, очевидно, что в составе курганных захоронений Ростово-Суздальской земли присутствует местный мерянский этнический компонент. Распространение курганного обряда захоронения, по-видимому, отражает начавшийся процесс славянизации мери.

В ростово-суздальских курганах с трупосожжениями, кроме мерянских, найдены вещи скандинавского происхождения. Это прежде всего скорлупообразные фибулы, а также широкие выпукловогнутые браслеты, плетеные браслеты некоторых типов с напущенными колечками, подвески, украшенные рельефным растительным орнаментом, и круглые бляшки-подвески с плетеным узором. Однако все эти находки не являются этноопределяющими. Их присутствие в трупосожжениях ростово-суздальских курганов отнюдь не означает, что погребенные с такими украшениями были норманнами.

X столетие, к которому относятся перечисленные вещи, было периодом оживленных торговых связей Скандинавии с Восточной Европой. В результате торговли скандинавские украшения, как свидетельствуют приладожские курганы, распространяются довольно широко среди финского населения лесной полосы Восточной Европы. Большое число монет во владимирских курганах определенно показывает, что население, оставившее эти насыпи, участвовало в восточноевропейско-скандинавских торговых связях. Торговый путь из Скандинавии в Среднее Поволжье проходил через северо-восточные районы Новгородчины, Ярославское Поволжье и по рекам Нерли и Клязьме. Следовательно, проникновение в Суздальское ополье предметов из Скандинавии было закономерным явлением.

Конечно, не исключено, что в Ростово-Суздальский край в потоке переселенцев проникли и отдельные торговцы скандинавского происхождения. Однако, если в ярославских курганах выделяются немногочисленные захоронения норманнов, то среди трупосожжений ростово-суздальских погребальных насыпей их обнаружить не удастся. Правда, в некоторых владимирских курганах скорлупообразные норманские фибулы были единственными находками. Но этого мало для отнесения подобных захоронений к скандинавским. В скандинавском костюме обязательны две скорлупообразные фибулы. Во владимирских курганах в большинстве случаев попадает по одной такой находке. По-видимому, Ростово-Суздальская земля заселялась с северо-запада метисным населением, основными компонентами которого были словене новгородские и весь. В составе веси, может быть, присутствовал и небольшой скандинавский компонент.

Собственно славянские вещи во владимирских курганах с сожжениями немногочисленны, что обусловлено погребальным ритуалом славян. Об освоении Ростово-Суздальской земли прежде всего новгородскими словенами определенно говорит распространенный здесь обычай обкладывать основания курганов камнями. Этот ритуал не был известен ни днепровским кривичам, ни вятичам, ни приладожской веси.

По-видимому, новгородцы расселялись в Ростово-Суздальском крае в ту эпоху, когда обычай носить ромбоцитковые кольца еще не стал привычным. Только этим можно объяснить малочисленность ромбоцитковых украшений во владимирских курганах с трупосожжениями.

Курганы с трупосожжениями в междуречье Волги и Клязьмы, как и в других лесных областях древней Руси, относятся к IX—X вв. В Ростово-Суздальском крае обряд курганных трупосожжений, по-видимому, бытовал и в первой половине XI в. К середине этого столетия повсеместно распространяется обряд трупосожжения под курганными насыпями.

О кривичской миграции в междуречье Волги и Клязьмы определенно свидетельствуют браслетообразные завязанные височные кольца (карта 34). Не подлежит сомнению, что осуществлялась она из Смоленской земли. Ареал браслетообразных височных колец с завязанными концами от Верхнего Поднепровья продолжается далеко на восток. Сначала он узкой полосой тянется между поречьем тверского течения Волги, Москвы-реки и Клязьмы, затем расширяется, охватывая Ярославское Поволжье и всю Ростово-Суздальскую землю. На Владимирщине кривичи пересекли Клязьму и заселили часть мещерско-муромских земель, включая северные районы будущей Рязанской земли.

Самыми отдаленными от Смоленщины пунктами кривичского расселения являются курганы близ деревень Поповой и Парахиной в б. Касимовском уезде Рязанской губернии (*Нефедов Ф. Д.*, 1878, с. 56—61). Браслетообразные завязанные височные кольца в сочетании с другими славянскими украшениями найдены также в Пустошенском, Заколцском и Жабокском грунтовых могильниках местного населения (*Макаренко Н. Е.*, 1910; *Иванов А. И.*, 1925; ОАК, 1893, с. 31, 32). Очевидно, кривичи здесь, как, впрочем, и в других местах Волго-Окского междуречья, жили совместно с финскими аборигенами и постепенно их славянизировали.

Начало интенсивной волны кривичского расселения в Волго-Окском междуречье относится к XI в.

В XI в. в Ярославском Поволжье возникают новые курганные могильники. Увеличивается в это время и количество курганных групп в Ростово-Суздальском крае.

Курганы с труположениями междуречья Волги и Клязьмы по внешнему виду идентичны погребальным насыпям других древнерусских областей. В Ростово-Суздальском крае многие из них в основании обложены камнями. Большое число курганов с каменными венцами в основаниях известно также на левобережной части Тверского Поволжья. Изредка они встречаются в ярославской части поречья Волги и обычны в Костромском Поволжье.

В курганах Волго-Окского междуречья умерших сначала клали на горизонте, а в поздний период сооружения курганов — в грунтовые ямы. Преобладает общеславянская (западная) ориентировка труположений. Но почти всюду спорадически встречается меридиональное положение умерших — наследие погребального ритуала местных финских племен (карта 28). В Тверском Поволжье и изредка в более восточных районах междуречья попадаются труположения головой к востоку, свидетельствуя о том, что в составе славянских переселенцев на эти земли были славянизированные или, возможно, не подвергшиеся окончательной ассимиляции балты.

Могильный инвентарь курганов междуречья Волги и Клязьмы включает типично славянские предметы. Височные кольца представлены браслетообразными завязанными (табл. LIX, 13), перстнеобразными (табл. LIX, 7, 8) и ромбоцитковыми (табл. LIX, 1, 11). Последние украшения сосредоточены в основном в Костромском Поволжье. Здесь же обнаружены и другие новгородские элементы — обкладка курганов камнями, некоторые типы застежек, решетчатые привески, что свидетельствует о расселении в этих местах новгородских словен в XI—XII вв. Кроме того, ромбоцитковые височные кольца встречаются в небольшом количестве в Суздальском ополье, в верхневолжских областях. Об участии новгородцев в освоении северной половины Тверского Поволжья, помимо этих находок, говорят распространение обычая обкладывать основание курганов валунами и наименование погребальных насыпей новгородским термином «сопки».

В курганах с труположениями Суздальского ополья в большом количестве найдены трехбусинные височные кольца (табл. LIX, 2, 3, 5, 9, 10, 12). Эти украшения более характерны для жителей древнерусских городов и лишь в единичных экземплярах встречаются в курганах. Владимирские курганы можно рассматривать как исключение. Видимо, в заселении Ростово-Суздальского края наряду с выходцами со Смоленщины и из Новгородской земли приняло участие южнорусское население. Южные элементы во Владимирской Руси проявляются в домостроительстве — полуземляночные жилища киевского типа открыты здесь на нескольких поселениях. Может быть, население, бежавшее с беспоконных южных окраин древней Руси, и распространило в Суздальском крае обычай носить трехбусинные височные кольца.

Помимо височных украшений, в курганах с труположениями XI—XII вв. встречаются и другие славянские украшения — ожерелья из бус, браслеты, перстни, пряжки, железные ножи, глиняные горшки.

Наиболее распространенными были стеклянные и пастовые бусины, в том числе обычные стеклянные, позолоченные и посеребренные бочонковидной и цилиндрической форм. Нередки также бусины из цветного стекла, сердолика, горного хрусталя. В составе ожерелий часты металлические украшения — лунницы (табл. LIX, 14—17), монетовидные привески с самыми различными узорами (табл. LIX, 18—20), крестики (табл. LIX, 21). Шейные гривны встречаются очень редко. К числу нагрудных принадлежат также подковообразные и кольцевые застежки (табл. LX, 6, 8, 15).

Широко представлены разнообразные браслеты — пластинчатые, часто орнаментированные, а также витые и плетеные (табл. LIX, 27, 29—31). Весьма разнообразны перстни — витые, ложновитые, пластинчатые, широкосрединные и др. (табл. LIX, 4, 6, 22—26, 28).

**Карта 35. Распространение древнерусских памятников с финно-угорскими шумящими привесками**

1 — Ваймуша; 2 — Пустошь; 3 — Городище; 4 — Челмужи; 5 — Кокорин; 6 — Видлицы; 7 — Рабола; 8 — Алехновщина; 9 — Валданица; 10 — Яровщина; 11 — Карлуха; 12 — Залувщик; 13 — Заозерье; 14 — Леонова (выше деревни); 15 — Конбежка-Костино; 16 — Подъелье; 17 — Сязниги (в 1,5 верстах выше деревни); 18 — Вихмес; 19 — Рыбежна (против деревни); 20 — Саньково (выше деревни); 21 — Сязниги (в 4 верстах выше деревни); 22 — Щуковщина; 23 — Кирилино (ниже деревни); 24 — Чалых; 25 — Рочевщина; 26 — Мозолово; 27 — Новосельск; 28 — Горка; 29 — Городище; 30 — Красная Заря; 31 — Шахнова (против деревни); 32 — Новгород; 33 — Старо-Сиверская; 34 — Ново-Сиверская; 35 — Воппа II; 36 — Таровицы; 37 — Гатчина; 38 — Ожогино; 39 — Котино; 40 — Будино; 41 — Тресковицы; 41а — Лашковицы; 42 — Летошцы; 43 — Богунчи; 44 — Мануйлово; 45 — Беседа; 46 — Косицкое; 47 — Заполье; 48 — Подберезье; 49 — Малый Удрай; 50 — Подосье; 51 — Крапивино; 52 — Куричек; 53 — Савниковщина; 54 — Калихновщина; 55 — Малая Каменка; 56 — Ольгин Крест; 57 — Игута; 58 — Пюхтица; 59 — Хрепле; 60 — Дуброво; 61 — Булавино; 62 — Чернобыль; 63 — Бочарово; 64 — Палашкино; 65 — Вольница; 66 — Мякинино; 66а — Десна; 67 — Окатово (Балахна); 68 — Егорьевск; 69 — Зарайск; 70 — Кузнецовка; 71 — Осипова Пустынь; 72 — Криушино; 73 — Шурскало; 74 — Богослово; 75 — оз. Неро; 76 — Кустера; 77 — Сарское городище; 78 — Городище; 79 — Вельково; 80 — Большая Брембола; 81 — Киучер; 82 — Ненашевское; 83 — Шелебово; 84 — Кабанское; 85 — Красково; 86 — Давыдовское; 87 — Юрьев-Польский; 88 — Кубаево; 89 — Шокшово; 90 — Вель; 91 — Суздаль; 92 — Васильки; 93 — Владимир; 94 — Сунгирь; 95 — Иваново; 96 — Вознесенский; 97 — Симухино; 98 — Заколпье; 99 — Вапловское; 100 — Жела; 101 — Ягодино; 102 — Васильевское; 103 — Старица; 104 — Мокрые Пожни; 105 — Пекуново; 106 — Посад; 107 — Новенькое; 108 — Кирьяново; 109 — Вороново; 110 — Жуково; 111 — Кривец; 112 — Воронцово; 113 — Сарогожа; 114 — Пестово; 115 — Митино; 116 — Минино; 117 — Белоозеро; 118 — Добрый Бор; 119 — Таирово; 120 — Плавь; 121 — Зубарево; 122 — Евчаково; 123 — Тимерево; 124 — Михайловское; 125 — Чижово; 125а — Коряково; 126 — Пьянково; 127 — р. Черная; 128 — Карпова; 129 — Подолец; 130 — Татариново; 131 — Семеново; 132 — Васильевское I, II, V; 133 — Терешино; 134 — Гридино I; 135 — Демидково; 136 — Погорелка; 137 — Руболдино; 138 — Елотово I, III; 139 — Куликова; 140 — Большое Андрейково; 141 — Турыгина; 142 — Исаево; 143 — Боровиково; 144 — Дренево; 145 — Залогово; 146 — Гомежки; 147 — Кузьмино; 148 — Погост; 149 — Яковлевская; 150 — Иорданиха; 151 — Копелиха; 152 — Сухарева; 153 — Петрушино; 154 — Нивовская; 155 — Мальцево; 156 — Коробова; 157 — Никульщина; 158 — Зиновьева; 159 — Антоновское; 160 — Шеляиха; 161 — Иворово; 162 — Безрядова; 163 — Есиплево; 164 — Кожухова; 165 — Конищева; 166 — Фоминское; 167 — Новлянское; 168 — Лешково; 169 — Никульское; 170 — Обаково; 171 — Кочергино; 172 — Влечиха; 173 — Зайково; 174 — Студенец; 175 — Турово; 176 — Покров

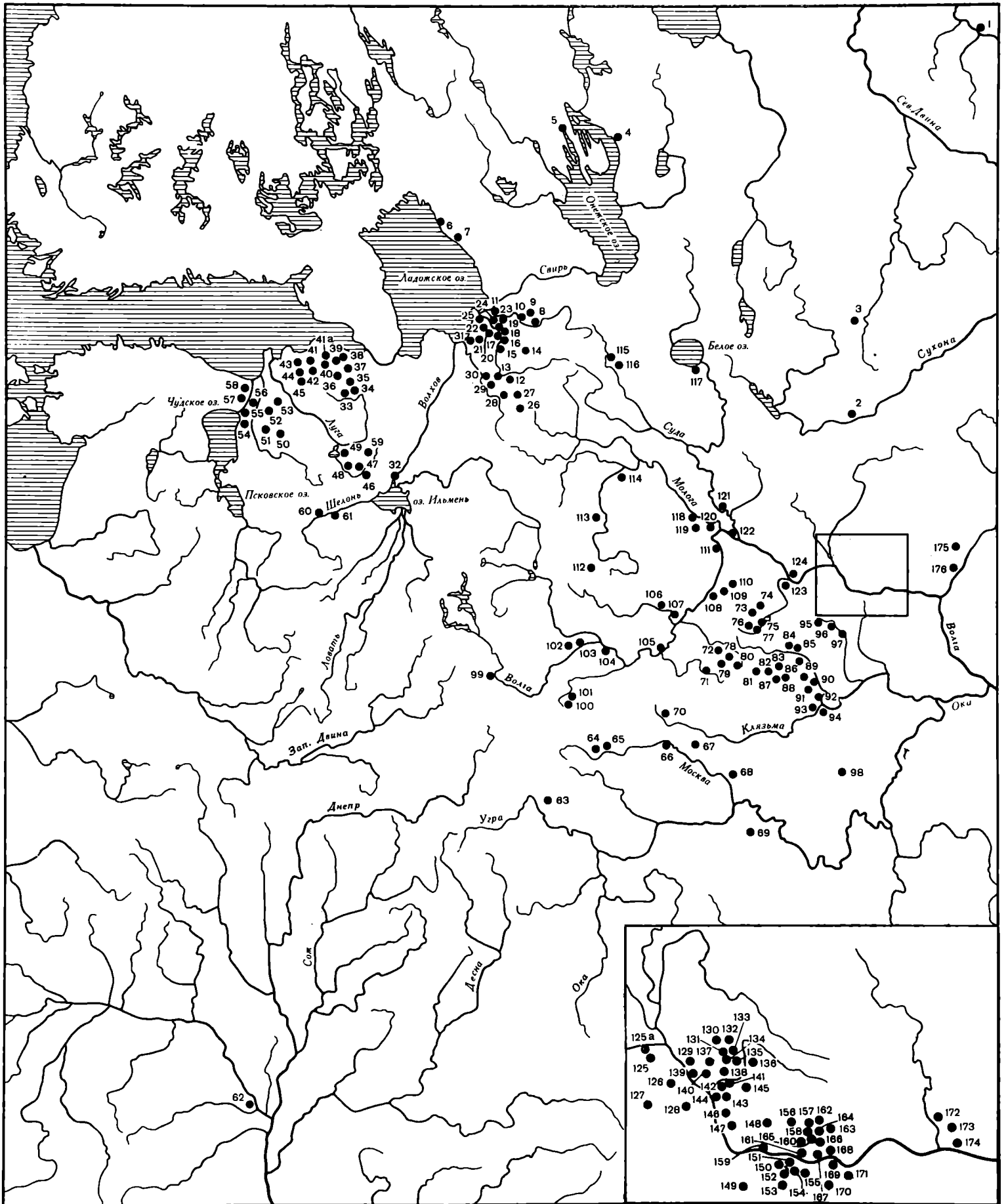

В захоронениях мужчин сравнительно часты металлические детали поясов — пряжки, кольца, наколенники, бляшки (табл. LX, 9—14, 16).

В целом можно заметить, что курганы описываемого региона богаче вещевым материалом, чем погребальные насыпи Смоленской и Новгородской земель. Объясняется это отнюдь не богатством населения междуречья Волги и Клязьмы, а особенностями погребального ритуала, которые, нужно полагать, восходят к погребальной обрядности финно-угорских племен. Богатство металлического убранства финского населения Восточной Европы ярко проявляется при анализе грунтовых могильников. Древнерусские курганы, находящиеся в местностях, где славяне соприкасались с финским населением, всегда выделяются обилием вещевых инвентарей. Таковы, в частности, отмеченные выше водско-славянские курганы Ижорского плато.

Финский этнический компонент в междуречье Волги и Клязьмы (в основном мерянский, в верхневолжских областях — весский) проявляется не только в количестве украшений при курганных труположениях. В этих погребениях очень часто встречаются и типичные украшения — прежде всего разнообразные шумящие привески.

Шумящие привески, составлявшие поясные и нагрудные украшения женщин, были характерной и самобытной категорией женского наряда финно-угорского населения Прикамья, а также, судя по могильникам, поволжских и окских финнов. Шумящие привески распространяются у финно-угров уже в раннем железном веке.

Древнерусские курганы с шумящими привесками довольно многочисленны, и почти все они находятся в ареале финно-угорской гидронимии. Такие курганы в лесной зоне Восточной Европы распространены весьма неравномерно, что обусловлено разновременностью славянизации аборигенного населения и прочими историческими условиями. Междуречье Волги и Клязьмы принадлежит к числу районов наиболее плотного распространения курганных труположений с шумящими привесками (карта 35). Очевидно, славянизация местных финнов здесь продолжалась в XI—XIII вв., а в отдельных местах затянулась до XIV столетия.

В древнерусских курганах встречены шумящие привески нескольких типов. Среди них наиболее распространены малые зооморфные привески (Голубева Л. А., 1979б; Голубева Л. А., Варенов А. Б., 1978, с. 228—239). Это литые изображения уточек или коньков (реже — барашков) с зигзаговидным рельефным узором по бокам — символом воды. Обычно к привескам при помощи колечек на коротких цепочках привешивались «утиные лапки», бутылкообразные подвески или бубенчики. Носили их на кожаных шнурах, спускавшихся ниже пояса. Финно-угорское происхождение этих украшений не подлежит сомнению. Еще А. И. Колмогоров заметил, что полые подвески-уточки широко распространены на всей территории, некогда занятой финно-угорскими племенами. «Уточка» — обычный ласкательный эпитет финской мифологии. В Калевале утке приписывается огромная роль: из ее яйца был создан мир (Колмогоров А. И., 1914, с. 426, 427). В собственно финно-угорских памятниках зооморфные шумя-

щие привески в большом количестве найдены в Прикамье, Среднем Поволжье, а также в корельских могильниках (Aspelin J. R., 1877, fig. 700—702; Swindt T., 1893, S. 339—341; Первухин Н. Г., 1896, табл. XIV, 17). Неоднократно встречены они и в курганах води, ижоры, веси и мери.

Зооморфные пластинчатые привески не принадлежат к исключительно финно-угорским украшениям. Из них специфически финскими являются, бесспорно, привески, дополненные бахромой шумящих подвесок — «утиных лапок», бутылкообразных или бубенчиков (табл. LX, 4, 5).

Среди плоских зооморфных шумящих привесок встречаются плетеные коньковые своеобразного облика (табл. LX, 7). Их ареал ограничен областью расселения мери в Волго-Клязьменском междуречье, почему эти украшения считаются типично мерянскими (Горюнова Е. И., 1961, с. 101, рис. 41).

В курганах Костромского Поволжья и реже — в Калининской обл. встречаются привески камского

Карта 36. Распространение браслетообразных (незавязанных) височных колец

1 — Унотицы; 2 — Котино; 3 — Гонголово; 4 — Клопицы; 5 — Смольково; 6 — Озера; 7 — Хотыницы; 8 — Пежовицы; 9 — Полотбицы; 10 — Недолбицы; 11 — Беседа; 12 — Городня; 13 — Сяглицы; 14 — Калитино; 15 — Грызово; 16 — Черная; 17 — Рождественно; 18 — Выра; 19 — Вопша; 20 — Лорвия; 21 — Ершова; 22 — Боршова; 23 — Малый Удрай; 24 — Замощье; 25 — Княжья Гора; 26 — Копытец; 27 — Криуши; 28 — Ольгин Крест; 29 — Павлов Погост; 30 — Малая Каменка; 31 — Куклина Гора; 32 — Патреева Гора; 33 — Курйчек; 34 — Засторонье; 35 — Доложское; 36 — Верхояны; 37 — Калихновщина; 38 — Городище; 39 — имение Салтыкова; 40 — Харламова Гора; 41 — Высоко; 42 — Полицы; 43 — Поддубье; 44 — Шурупово; 45 — Остенец; 46 — Верино (Вырино); 47 — Бычково; 48 — Кузнецово; 49 — Дохино; 50 — Бокос; 51 — Бор; 52 — Полице; 53 — Белый Крест; 54 — Дрегли; 55 — Шакелево; 56 — Рудня Салатка; 57 — Смоленский Брод; 58 — Селяне, группы I и II; 59 — Сельцо; 60 — Хвошня; 61 — Малый Бохот; 62 — Песочня; 63 — Высокино; 64 — Горбуново; 65 — Титовка; 66 — Сеславье; 67 — Ягодино; 68 — Юркино; 69 — Жела; 70 — Гостомля; 71 — Сильменев; 72 — Хилово; 73 — Старица; 74 — Иверовское; 75 — Козлово; 76 — Сенчаево; 77 — Коцево; 78 — Андреевское; 79 — Иабрижье; 80 — Мельниково; 81 — Дуднево; 82 — Тухино; 83 — Мокрые Пожни; 84 — Савинские Горки; 85 — Башево; 86 — Заборье; 87 — Глиники; 88 — Устье; 89 — Мешрево; 90 — Посады; 91 — Сутоки; 92 — Селищи; 93 — Святое; 94 — Васильки; 95 — Бежецы; 96 — Воронцово; 97 — Усть-Кега; 98 — Сарогожское; 99 — Новинка; 100 — Таирово; 101 — Вороново; 102 — Кирьяново; 103 — Нестерово; 104 — Жуково; 105 — Баскачи; 106 — Евчаково; 107 — Белогостье; 108 — Полянково; 109 — Татариново, группы I и II; 110 — Боровиково; 111 — Погорелка, группы I и II; 112 — Иваново; 113 — Кустера; 114 — Городец на Саре; 115 — Семеново; 116 — Буково; 117 — Вепрева Пустынь; 118 — Купанское; 119 — Шустино; 120 — Звездочка; 121 — Кузнецовка; 122 — Вельсково; 123 — Каргашино; 124 — Болшево; 125 — Городище; 126 — Кабанское; 127 — Кубаево; 128 — Шокшово; 129 — Шелебово; 130 — Исаково; 131 — Косинское; 132 — Матвейщиково; 133 — Ненашевское; 134 — Заколпье; 135 — Муромцево; 136 — Путилово; 137 — Черныково; 138 — Черкизово; 139 — Кожухово; 140 — Мякинино; 141 — Санниково; 142 — Соколово; 143 — Одинцово; 144 — Красный Стан; 145 — Семеново; 146 — Никита Великий; 147 — Жилые Горы; 148 — Воронцово; 149 — Полениново; 150 — Климово; 151 — Относово; 152 — Ивановская; 153 — Новоселки; 154 — Березовка; 155 — Погост; 156 — Войлово; 157 — Меренице; 158 — Курганье; 159 — Доброселье; 160 — Богдановка; 161 — Мошево; 162 — Светлое; 163 — Деребуж; 164 — Колпняцы, группы I и II; 165 — Блинные Кучи; 166 — Кормы; 167 — Эсьмоны; 168 — Матюшина Стена; 169 — Логойск; 170 — Заславль, группы 1—5; 171 — Селец; 172 — Бретянка; 173 — Перекаль; 174 — Ленева; 175 — Устияж; 176 — Волосовичи; 177 — Курганье; 178 — Шапчицы; 179 — Мохов; 180 — Пашковичи

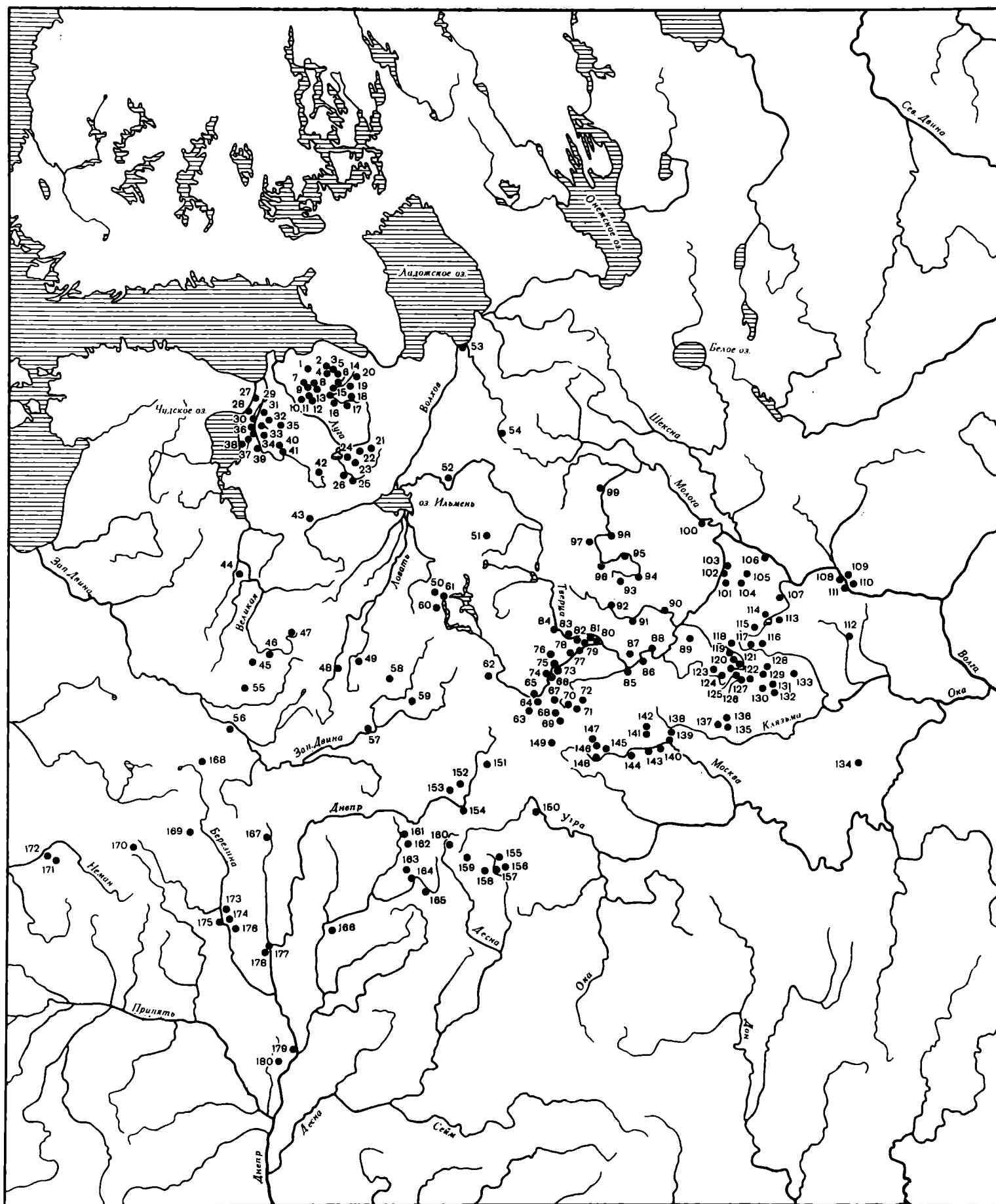

происхождения — литые парные коньки, конические или выпуклоцилиндрические, с кольцами для бутылкообразных подвесок.

Довольно многочисленны в курганах Ростово-Суздальского края шумящие привески в виде каркасного треугольника из проволочной косоплетки с шумящей бахромой из «утиных лапок», треугольников и «бутылочек» (табл. LX, 2, 3). Здесь же обычны привески с четырехугольной или круглой плетеной или ажурной основой и с такой же шумящей бахромой (табл. LX, 1), распространенные в могильниках мордвы, муромы и прикамских финнов.

Типично мерянскими, по Е. И. Горюновой, являются также шумящие привески в виде спаянных треугольником трех или более плоских проволочных спиралей. Они встречаются в курганах Волго-Клязьменского междуречья. В суздальских и костромских курганах найдены привески, состоящие из трех—шести спаянных проволочных колец с шумящей бахромой внизу.

Особенно богато представлены финские элементы в окраинных районах Волго-Клязьменского междуречья. Так, в курганах Костромского Поволжья, кроме большого количества шумящих привесок и игольников (Голубева Л. А., 1978, с. 199—204), финно-угорское наследие проявляется в наличии своеобразного «свода» (или заливки), покрывавшего верхнюю часть некоторых насыпей. Своды делались из теста, замешенного из глины, песка и извести, а иногда из булыжных камней. В этом же районе среди курганной керамики нередко встречаются приземистые глиняные сосуды, генетически восходящие к местной финской керамике до славянского расселения. Наконец, местное население ряда районов междуречья Волги и Клязьмы до сих пор называет курганы «панками» или «панами». Финский апеллатив этого термина бесспорен (Горюнова Е. И., 1961, с. 227, 228, 233—240).

Все эти материалы свидетельствуют об активном участии местного финского населения в этногенезе славян Волго-Клязьменского междуречья. Материалы археологии и топонимии свидетельствуют о том, что финское население в процессе славянского расселения в этих землях оставалось на своих местах. Значительность финно-угорских элементов в курганах Волго-Клязьменского междуречья говорит о том, что местные финны смешались со славянами и постепенно были ассимилированы ими.

В интересной статье «Этапы и формы ассимиляции летописной мери» А. Е. Леонтьев и Е. А. Рябинин попытались проникнуть в детали взаимоотношений славян с местным мерянским населением (Леонтьев А. Е., Рябинин Е. А., 1980, с. 69—79). Исследователям удалось показать, что на первом этапе (IX—X вв.) освоение славянами Волго-Клязьменского междуречья осуществлялось небольшими разрозненными группами переселенцев (общинами). В курганах этого времени мерянских элементов еще нет. Сближение этносов начинается в конце X — начале XI в., когда на поселениях мери получают распространение древнерусские орудия труда и бытовые предметы. Изменение материальной культуры мери шло не только за счет усвоения новых элементов. Под влиянием славянского ремесла совершенствуются и собственно мерянские вещи. В это время, очевидно,

нередки были брачные связи между славянами и мерей, о чем свидетельствует появление славяно-мерянских поселений и курганных могильников. Затем прекращают функционирование собственно мерянские укрепленные поселения, свидетельствуя о том, что племенная организация мери была нарушена. Мера как этнос перестала существовать, по-видимому, в XII в. В окружении славян еще на одно-два столетия сохранились сравнительно небольшие островки мерянского населения.

Вывод археологов, что мерянское население Волго-Клязьменского междуречья смешалось со славянами и растворилось в их среде, полностью соответствует наблюдениям антропологов. Черепа из курганов исследуемой территории, особенно из тех, где проследживается концентрация финно-угорских элементов, характеризуются суббрахикрией при заметной уплощенности лица и слабом выступании носа (Трофимова Т. А., 1946, с. 105—115, 130; Алексеева Т. И., 1961, с. 140—143). Эти специфические особенности славянского населения XI—XIV вв. сближают его с финскими племенами лесной зоны Восточной Европы, известными по синхронным грунтовым могильникам. Объяснить такую близость можно лишь участием финно-угорского субстрата в формировании славянского населения северо-восточных земель древней Руси (Veenker V., 1967).

В связи с характеристикой финских элементов в волго-клязьменских курганах необходимо остановиться еще на одном типе женских украшений XI—XIII вв. Это — браслетообразные височные кольца с сомкнутыми (или слегка заходящими) концами.

Они в большом числе известны на обширной территории от восточного побережья Чудского озера до восточных районов междуречья Волги и Клязьмы (карта 36). Наиболее часты такие кольца в курганах Калининского и Ярославского Поволжья, в Ростово-Суздальской земле и в северо-западных районах Новгородчины. В Волго-Клязьменском междуречье браслетообразные сомкнутые височные кольца территориально соприкасаются с браслетообразными завязанными украшениями кривичей. Курганы с находками сомкнутых колец здесь или образуют самостоятельные могильники, или расположены в одних могильниках с насыпями, в которых встречены завязанные украшения. Совместная находка височных колец обоих типов зафиксирована лишь в единичных случаях.

Интересно, что в Калининском Поволжье и в соседних районах Ярославщины сосуществование этих височных украшений привело к появлению своеобразного варианта колец. Многие браслетообразные кольца здесь имеют такую же завязку, как кривичские украшения Смоленщины, но один из концов после завязки остается свободным, подобно концам сомкнутых колец.

Племенная принадлежность браслетообразных сомкнутых колец до сих пор не определена. Иногда их приписывают новгородским словенам (Никольская Т. Н., 1949б, с. 78—83; Левашева В. П., 1967, с. 38). Однако словене имели свой особый тип височных украшений — ромбоцитковые кольца, ареал которых соответствует области новгородских словен. Предположение, что для словен были характерны и ромбоцитковые, и браслетообразные сомкнутые

кольца, отпадает по ряду соображений. Во-первых, ареалы этих украшений в значительной степени различны. Пожалуй, только в северо-западной части Новгородской земли, где население было этнически смешанным (славяно-водским), встречаются и ромбоцитковые, и браслетообразные сомкнутые кольца. При этом первые из них тяготеют к центру Новгородчины, а вторые чаще встречаются в окраинных районах, где преобладал финский этнический элемент. Во-вторых, новгородским словенам свойственны курганы с каменной обкладкой в основаниях и жальники. Но если ромбоцитковые кольца распространены главным образом в пределах территории этих погребальных памятников, то браслетообразные сомкнутые кольца найдены преимущественно вне их ареала.

Ряд обстоятельств позволяет отнести браслетообразные сомкнутые кольца к славянизированному местному (финноязычному) населению северных областей древней Руси (*Décsy G.*, 1967, p. 105—120; *Veenker V.*, 1967):

1. Распространение этих украшений в значительной степени совпадает с ареалом финно-угорской топонимии на древнерусской территории, где происходили смешение пришлых славян с финно-угорским населением и его ассимиляция.

2. Как отмечалось выше, для финно-угров характерны меридиональные труположения. В могильниках, где есть курганы с меридиональными труположениями (Бустрыгино, Кошево, Евчаково, Воронцово и др.), сравнительно часты браслетообразные сомкнутые кольца и почти нет собственно кривичских, с завязанными концами. В районе раскопок А. С. Уварова и П. С. Савельева на Владимирщине в могильниках с погребенными головой на север (Буково, Вепрь, Городище) встречены исключительно браслетообразные сомкнутые кольца. Наоборот, в курганных группах с труположениями, имеющими западную ориентировку (Кабанское, Матвещиково, Исакова и др.), найдены только кольца с завязанными концами.

3. В большинстве случаев шумящие привески находят в подкурганных захоронениях, лишенных височных колец. Совместные находки этих украшений в одном комплексе сравнительно редки, но показательны. С браслетообразными завязанными кольцами шумящие привески встречены трижды, с ромбоцитковыми — дважды, а с браслетообразными сомкнутыми — не менее 18 раз.

4. Финская атрибуция погребенных в ярусных курганах северной полосы Восточной Европы представляется несомненной (*Седов В. В.*, 1958, с. 3—11). При труположениях в таких курганах встречены только многобусинные височные украшения, типичные для одного из финских племен — води, и браслетообразные сомкнутые кольца (Хотил).

5. Федовский грунтовой могильник XI—XII вв., расположенный на Мсте в Вышневолоцком р-не, содержал труположения с различной ориентировкой и древнерусским вещевым инвентарем (*Ширинский-Шахматов А. А.*, 1906, с. 53—62). Неславянский характер большинства погребенных здесь проявля-

ется в их ориентировке. Из 44 скелетов, положение которых определено при раскопках, только девять (или 20,5%) имели западную ориентировку (шесть умерших положены головами к западу и три — к юго-западу). Северная ориентировка зафиксирована в 11 погребениях. Если добавить 16 погребенных, направленных головами к северо-востоку, то станет очевидным господство здесь (61,5%) характерных для финно-угров меридиональных захоронений. На финское происхождение основной части погребенных в Федовском могильнике, по-видимому, указывает также ритуал разрушения трупов, отмеченный в 35 случаях. Характерные же височные украшения погребенных здесь представлены браслетообразными сомкнутыми кольцами.

Еще в VI—VII вв. у финских племен Волго-Окско-го междуречья появляются браслетообразные височные кольца, один конец которых расплюсчен и имеет отверстие, а другой загнут крючкообразно. Они найдены в погребениях рязанских и муромских могильников, а также на мерянских поселениях — Сарском и Мало-Давыдовском городищах (*Спицын А. А.*, 1901, с. 45, табл. XXIV, 5; *Ефименко П. П.*, 1926, с. 76; *Эдинг Д. Н.*, 1928, с. 28, табл. II, 3). В это же время исключительно на мерянской территории бытуют браслетообразные втульчатые височные кольца, служащие этноопределяющим признаком мери (*Горюнова Е. И.*, 1961, с. 96, рис. 41). В XI в. и втульчатые, и щитковые браслетообразные кольца выходят из употребления, что обычно объясняется славянизацией финского населения междуречья Волги и Оки. Можно полагать, что на смену этим украшениям пришли браслетообразные сомкнутые височные кольца. В XI—XIII вв. эти украшения носило уже не финское население лесной части древней Руси, а его славянизированные потомки. Поэтому вполне закономерно, что браслетообразные сомкнутые кольца обычно встречаются в славянских курганах и часто сопровождаются древнерусскими украшениями.

Нарисованная картина славянского освоения междуречья Волги и Клязьмы целиком соответствует представлениям, основанным на данных современной диалектологии. Современные говоры территории, которую в XII—XIII вв. занимало Владимиро-Суздальское княжество, сложились и развились на основе говоров словен новгородских и кривичей. При этом «колониционный поток словен (новгородских), расселившихся на территории Владимиро-Суздальского княжества, был, видимо, очень значительным по численности населения и неоднороден по этническому составу, а следовательно, и по языку» (*Мельниченко Г. Г.*, 1970, с. 40). Новгородские словене освоили левобережную часть Поволжья, а также осели по правую сторону Волги, на территории современных Ярославской и Ивановской областей. Можно предполагать, что в заселении Ярославского Поволжья приняли участие новгородцы из Белозерья. Говоря иными словами, вместе со словенами в Ярославское Поволжье пришла белозерская весь, может быть частично славянизированная. Кривичи, согласно диалектным данным, заселяли области по правую сторону Волги.



С археологией восточного славянства связана также тема о начальном этапе проникновения древнерусского населения в Вятский край и области Верхнего Прикамья, заселенные финно-угорскими племенами.

Первые славянские переселенцы появляются в этой земле, вероятно, в XI—начале XII в., о чем говорят отдельные вещевые находки древнерусского происхождения. Судя по летописи, племена печеры, обитавшие на р. Печора, и югра, жившая в Северном Приуралье, уже в конце XI—начале XII в. платили дань Новгороду Великому (*Шахматов А. А.*, 1916, с. 293). Очевидно, в это же время в орбиту новгородских интересов попала и Пермская земля, поскольку все походы новгородцев на югу осуществлялись через эту землю.

Активное проникновение славянского населения в Вятско-Камский край начинается во второй половине XII в. Этот процесс отражен в памятниках вымской и родановской культур. Так, на поселениях и в могильниках позднего этапа вымской культуры (XII—XIV вв.), принадлежащей предкам коми-зырян, резко увеличивается число вещей древнерусского происхождения. Это различные железные орудия труда, многочисленные изделия из цветных металлов, в том числе трехбусинные височные кольца, решетчатые привески, широкосрединные перстни, пластинчатые браслеты с завернутыми концами и др., а также стеклянные и пастовые бусы некоторых типов. С конца XII в. получает распространение древнерусская гончарная керамика, свидетельствуя о совместном проживании славян на одних поселениях с местным финским населением (*Савельева Э. А.*, 1971, с. 74—108).

Такая же картина наблюдается на поздней стадии (XIII—XIV вв.) родановской культуры, принадлежащей предкам коми-пермяков. На ряде поселений с XIII в. распространяется древнерусская гончарная керамика, на поселениях и в могильниках нередко встречаются вещи славянских типов (оружие, украшения, предметы культа). Особенно много изделий древнерусского облика найдено на городище Апюшкар. Это железные топоры, ледоходные шипы, пряслица из волынского шифера, височные кольца, бусы и др. При раскопках могильника, расположенного рядом с городищем, исследовано погребение, к сожалению разрушенное, кото-

рое, судя по вещам, принадлежало славянину. Среди древнерусских предметов из погребения имеется писанка с зеленовато-желтой поливой (*Оборин В. А., Балашенков Л. А.*, 1968, с. 44).

Сравнительно небольшая часть изделий древнерусского происхождения могла быть привезена в Вятско-Камский край из Южной Руси, может быть, через посредничество Волжской Булгарии. Таков, например, браслет-наруч со стилизованным растительным узором, выполненным чернью (*Смирнов А. П.*, 1952, табл. VI, 3). Основная же масса славянских вещевых находок и керамика происходят из севернорусских областей. Вятско-Камский край в меньшей степени был связан с Ярославско-Костромским Поволжьем, а в основном — с Новгородской землей. Оттуда и происходит, нужно полагать, большая часть переселенцев.

К периоду активного проникновения новгородцев в Вятско-Камский край относится и возникновение здесь первых русских городков. В конце XII в. был основан Хлынов, на рубеже XII и XIII столетий, судя по археологическим материалам, строится Никулицын. С середины XIII в. (1269 г.) области Перми называются в письменных источниках в числе новгородских волостей.

Восточнославянских курганов в Вятско-Камском крае нет. Это является важным свидетельством того, что массы деревенского населения древней Руси, занятые преимущественно земледелием, не участвовали в освоении рассматриваемых территорий. Проникновение древнерусского населения в вятско-камские земли носило совершенно иной характер, чем расселение восточных славян в Волго-Окском междуречье. Области последнего осваивались массами славянского населения, занятого сельскохозяйственной деятельностью. Переселенцы были заинтересованы в земельных участках, скоро оседали на землю и становились коренными жителями края. Древнерусские переселенцы Вятско-Камского края не были земледельцами. Это были ремесленники и торговцы, вероятно, в основном горожане, а также лица, связанные с новгородской администрацией. Древнерусское население Вятско-Камского края было весьма малочисленным. Славянская инфильтрация не внесла заметных изменений в этническую структуру местного финно-угорского населения.



Таблица XXIII. Древности типа Луки-Райковецкой

1-7 — глиняные сосуды (1, 3, 4 — Хотомель; 2 — Буки; 5 — Лука-Райковецкая; 6 — Тетеревка; 7 — Шумск); 8 — план городища и селища Хотомель; 9-11 — планы жилищ (9 — Одая; 10 — Шумск; 11 — Буки).

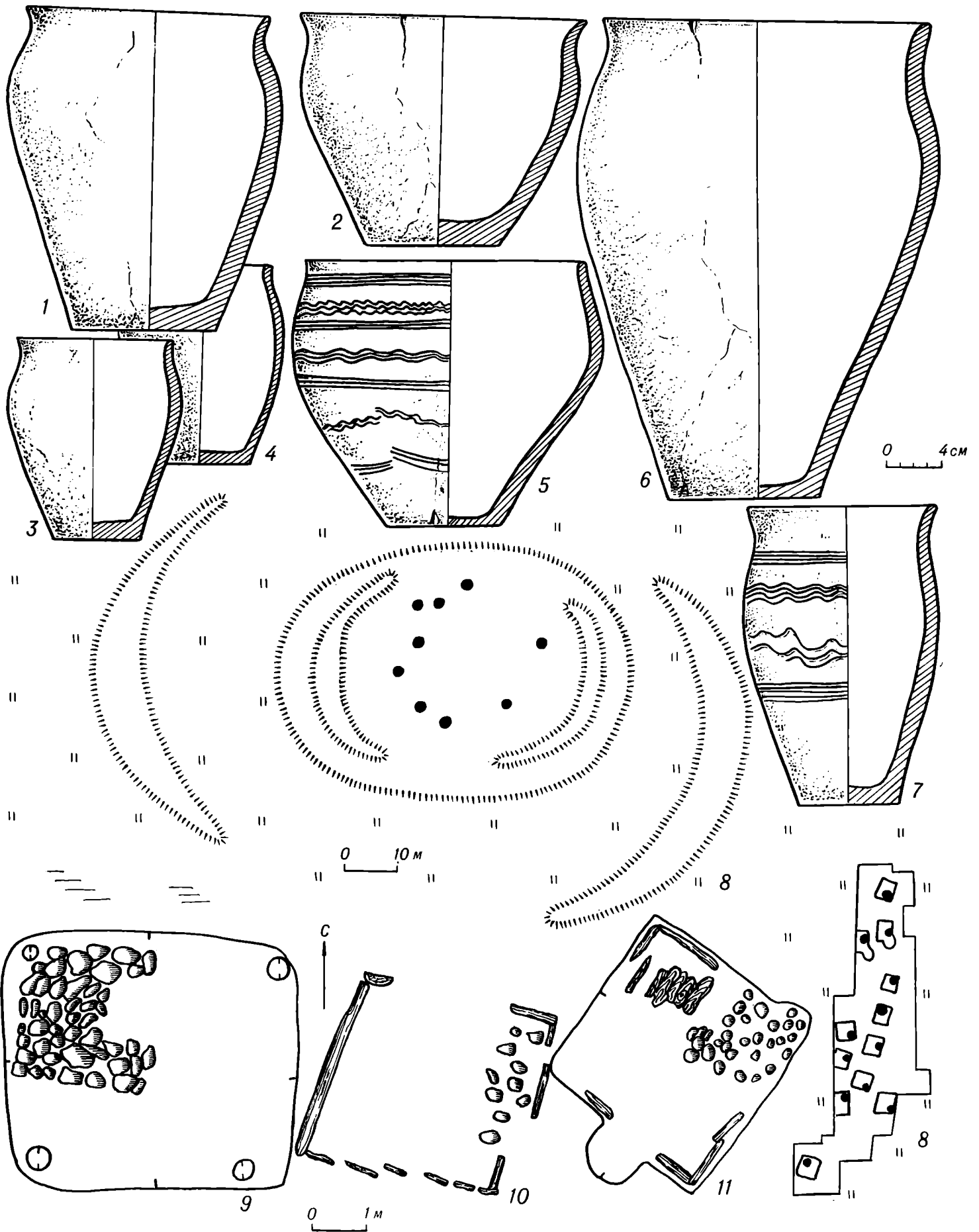

Таблица XXIV. Предметы из поселений типа Луки-Райковецкой

1, 9 — Бранешты I; 2 — Ханска I; 3 — Одая; 4—8, 11—25, 28, 29 — Хотомель; 1—4, 6, 10, 27 — цветной металл; 5 — стекло; 7, 8, 10—29 — железо; 9, 26 — глина



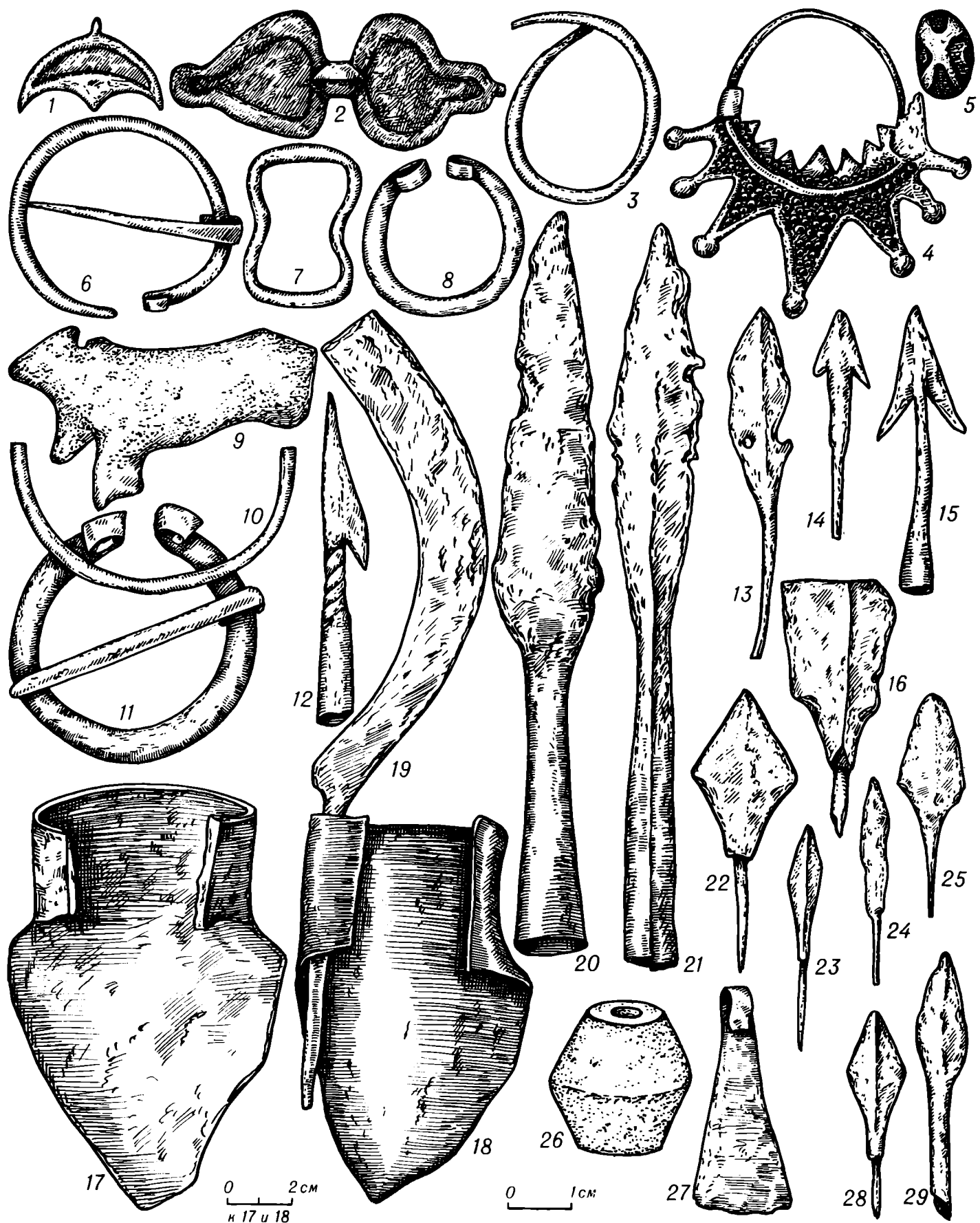

Век	Волыняне	Древляне
XII		
XI		
X		
IX		
VIII		
VII		
VI		

Таблица XXV. Эволюция древностей волынян и древлян

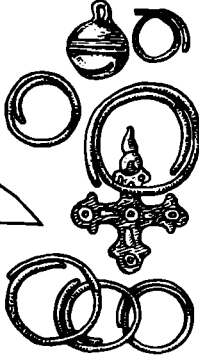
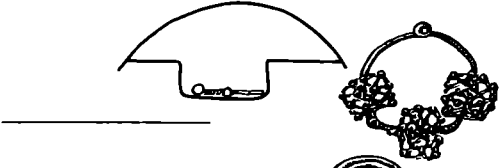
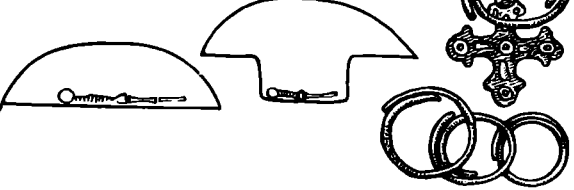
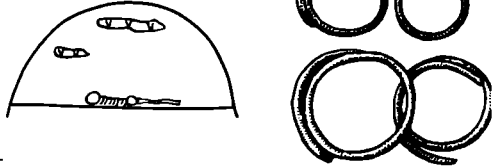

Таблица XXVI. Древности волынян

1-4 - Городок Ровенский (1 - курган 3; 2 - курган 10; 3 - курган 6; 4 - курган на дороге); 5 - Межирец; 6-16 - Жниброды (6 - курган 8; 7-15 - курган 12; 16 - курган 5); 17-21 - Луцк; 22 - Острог; 23-26 - Острожец; 27-33 - Пересопница; 34-39 -

Листвин; 40 - Святокрест; 41-44 - Великие Рыковице  
1-23, 27-36, 39-44 - цветной металл; 24-26 - стекло; 37, 38 - камень

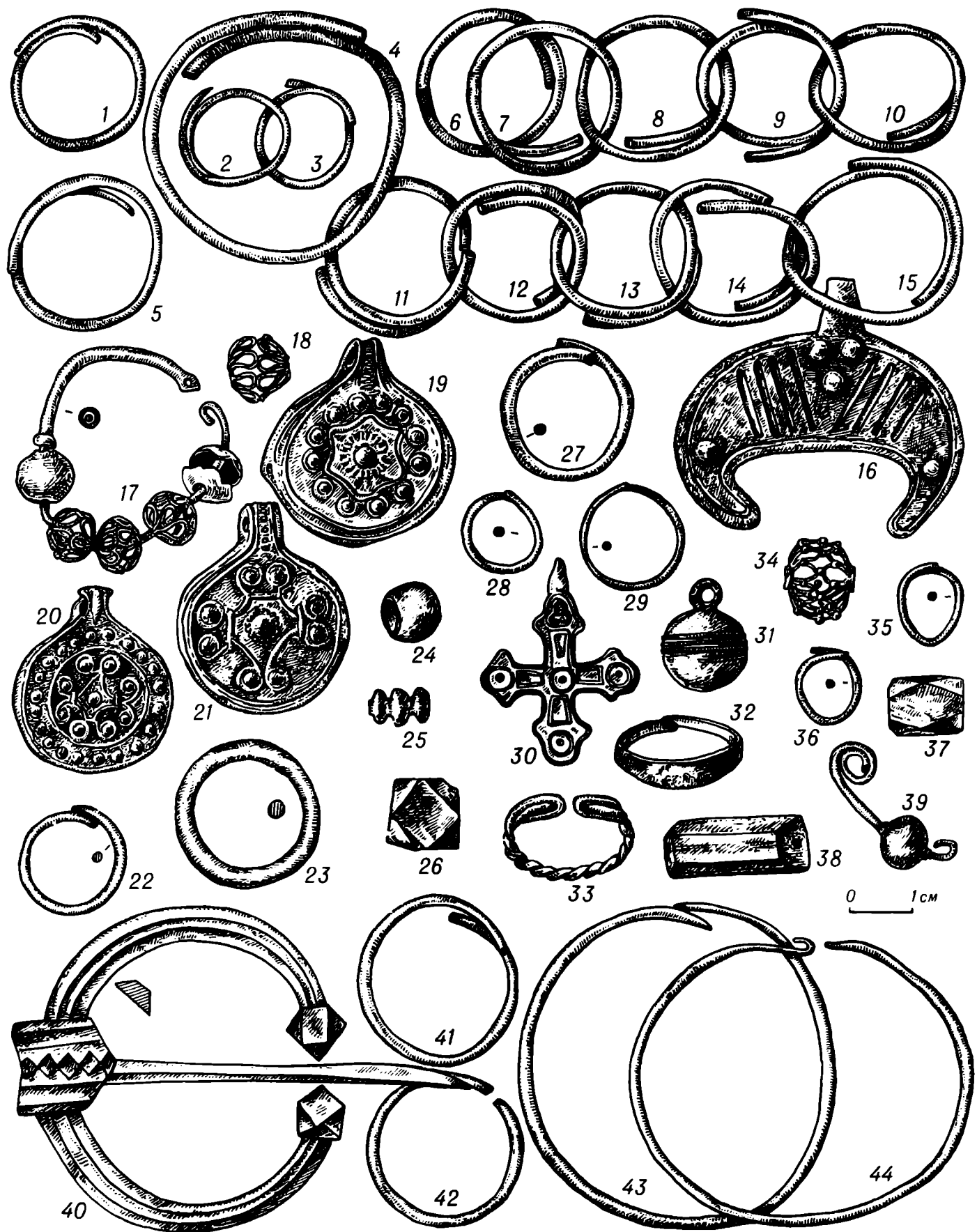

Таблица XXVII. Древности древлян и полян

1—17 — из курганов древлян; 18—49 — из курганов полян

1 — Олешполь; 2—6, 8, 9 — Великая Фосня; 7, 10 — Коростень (7 — курган 1; 10 — курган 10); 11, 13, 15, 16 — Стрыжавка (11, 16 — курган 10; 13 — курган 14; 15 — курган 36); 12 — Коростышев, курган 10; 14, 17 — Искринье; 18, 22, 45—48 — Буки (18 — курган 7; 22 — курган 25; 45 — курган 16; 46 — курган 26; 47, 48 — курган 2); 19, 20 — Ягнатын (19 — курган 4; 20 — курган 10); 21, 43, 44 — Росса-

ва; 23—27, 32, 33, 35, 38 — Леплява (23, 35 — курган 2; 32 — курган 1; 24—27, 33, 38 — прочие курганы); 28, 36, 37, 39 — Киев (28, 36 — погребение 124; 37 — погребение 110; 39 — вне погребений); 29—31, 42, 49 — Грубск (29—31 — вне курганов; 42 — курган 16; 49 — курган 14); 34 — Щучинка; 40, 41 — Переяславль

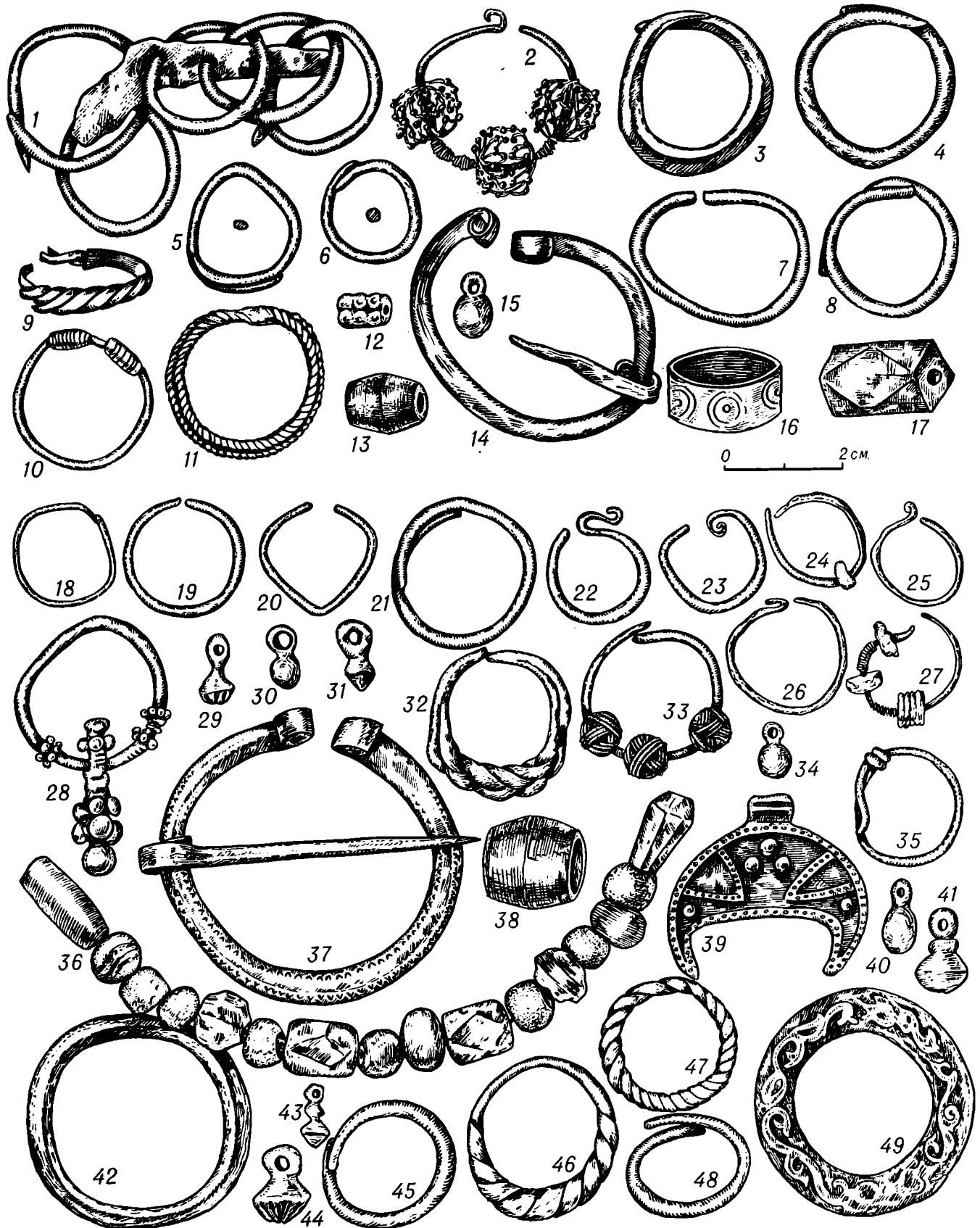
1—11, 14—16, 18—35, 37, 39—49 — цветной металл; 12, 13, 38 — стекло; 17 — камень; 36 — стекло и камень









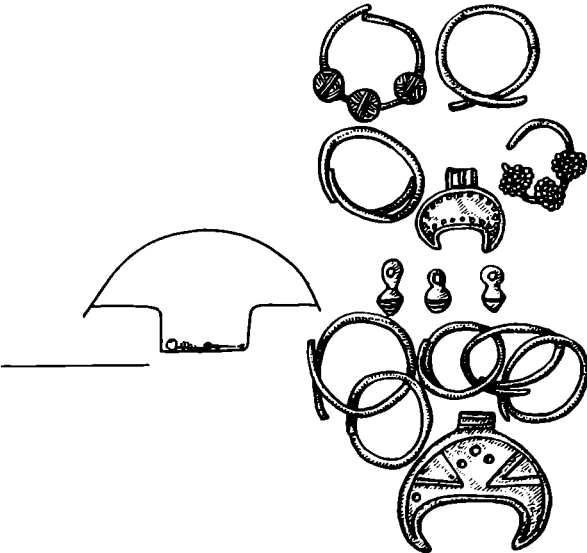
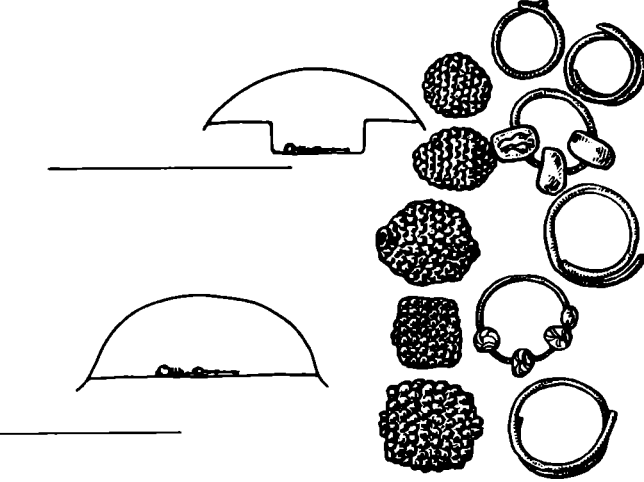
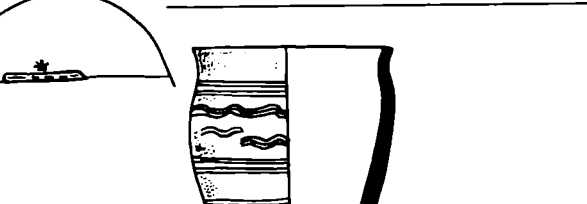

Поляне	Дреговичи	Век
		XII
		XI
		X
		IX
		VIII
		VII
		VI

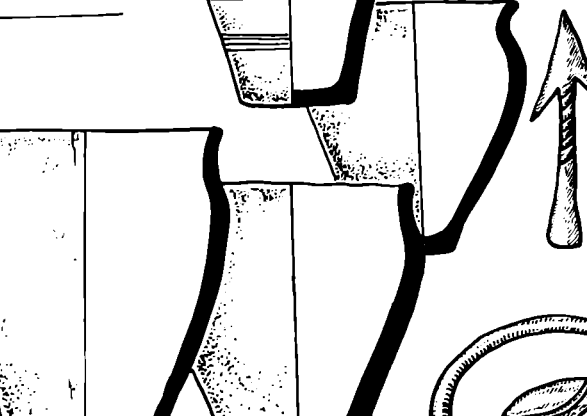
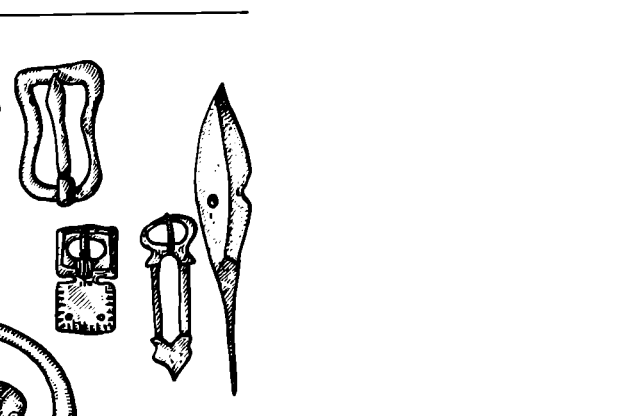
Таблица XXVIII. Эволюция древностей полян и дреговичей



Таблица XXIX. Предметы из курганов дреговичей

1-5 - Игуменский уезд (место неизвестно); 6-31, 33, 34, 37 - из курганов, раскопанных В. З. Завит-

невичем; 32 - Путилковичи; 35 - Нежаровские хутора; 36 - Красный Берег  
1-34, 36, 37 - цветной металл; 35 - глина



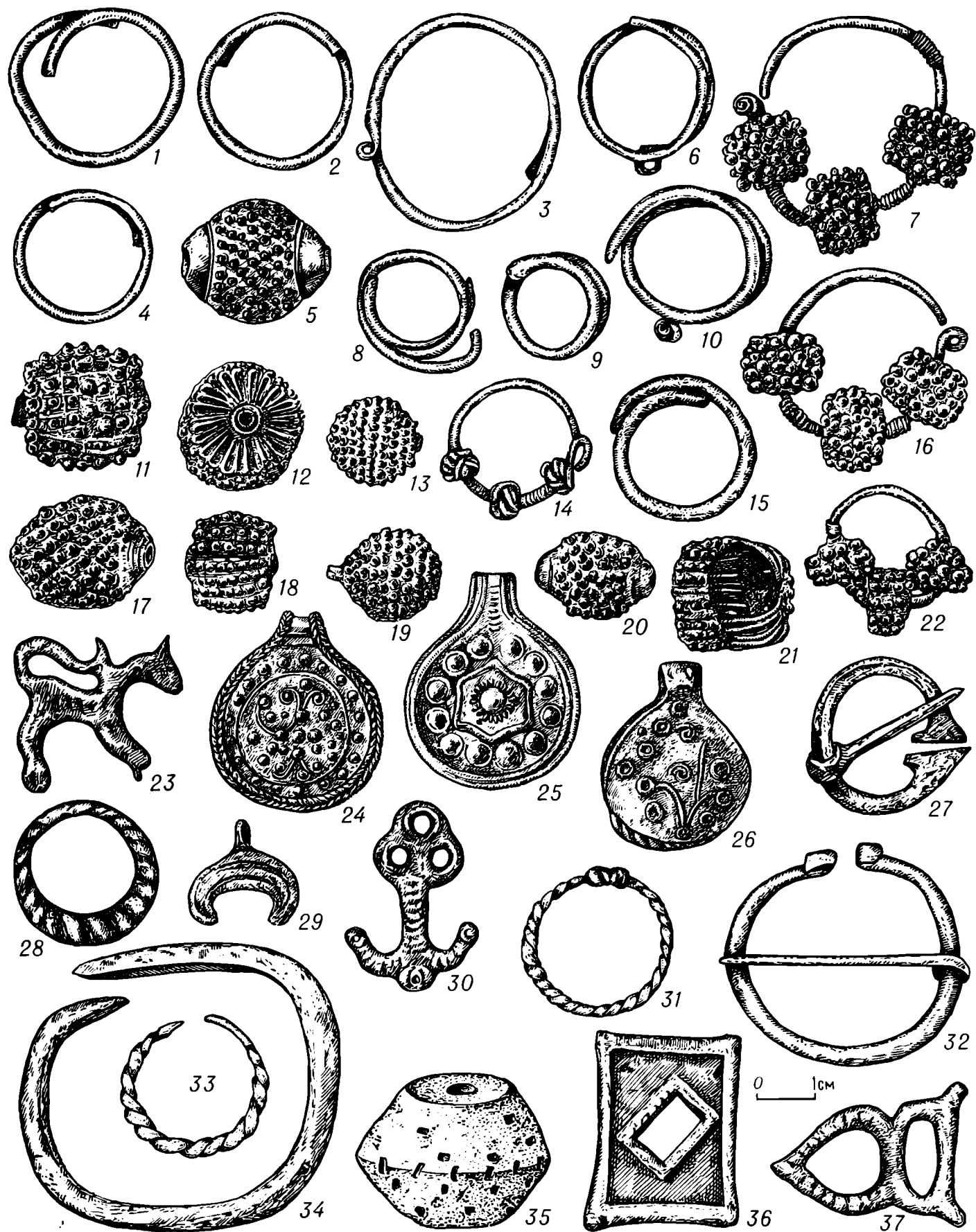

Таблица XXX. Древности Верхнего Полесья и Брестского Побужья

1-3 - Бретьянка (1 - курган 14; 2 - курган 11; 3 - курган 12); 4, 5, 13, 15, 33 - Сулятичи (4, 5 - курган 4; 13 - курган 2; 15 - курган 14; 33 - курган 1); 6, 17, 29 - Марулины; 7, 16 - Городиловка (7 - курган 1; 16 - курган 3); 8-12, 31 - Подрось, курган 15; 14, 24, 25 - Мольниччи (14 - курган 8; 24 - кур-

ган 7; 25 - курган 1); 18, 20-22, 26, 34 - Навры; 19 - Высокое; 23, 27, 30 - Платово; 28 - Салацяцшк; 32 - Свищево, курган 19  
1-8, 10-13, 15-20, 23, 27-30 - цветной металл; 9, 14, 21, 22, 24, 26 - стекло и паста; 25 - камень; 33, 34 - глина

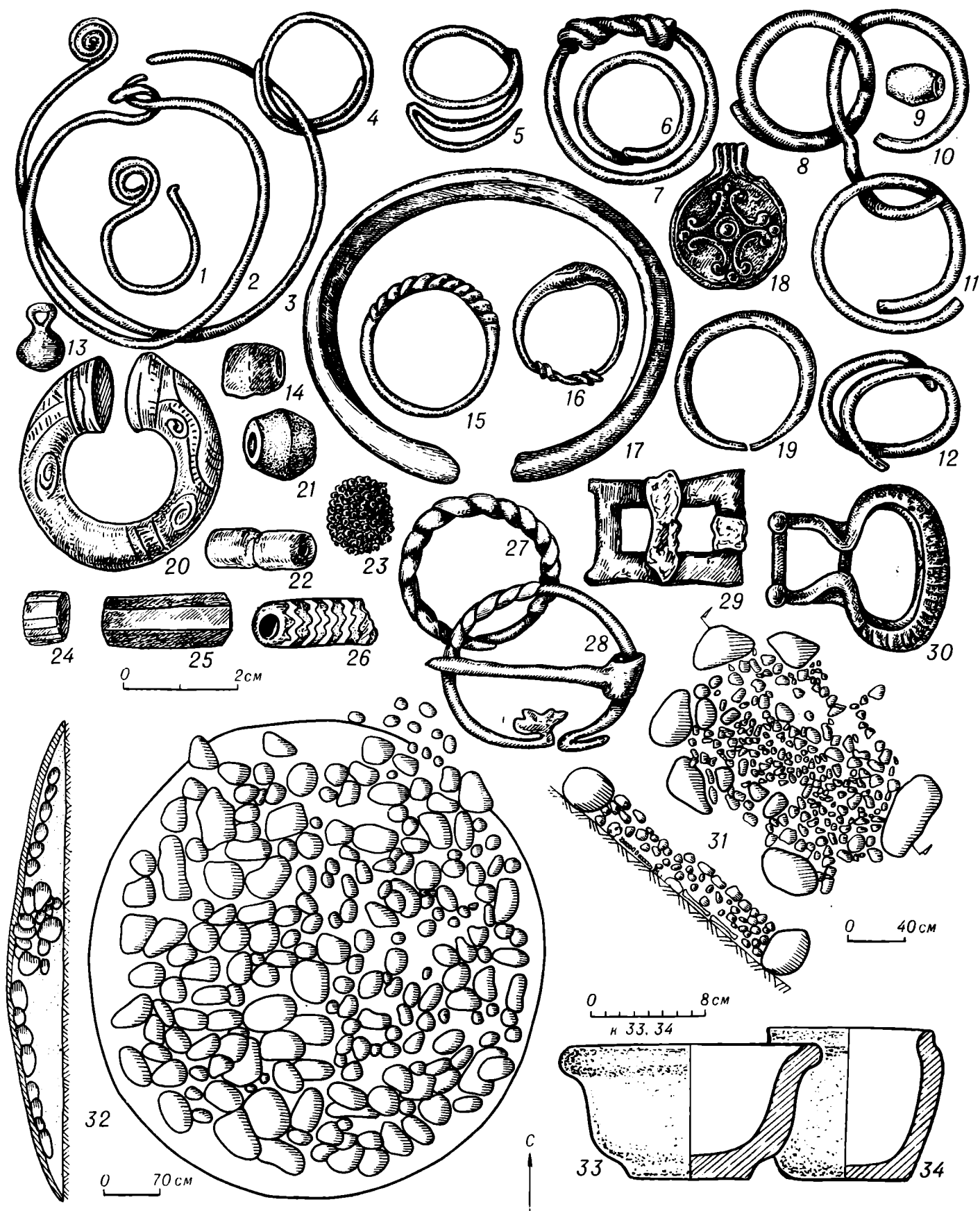
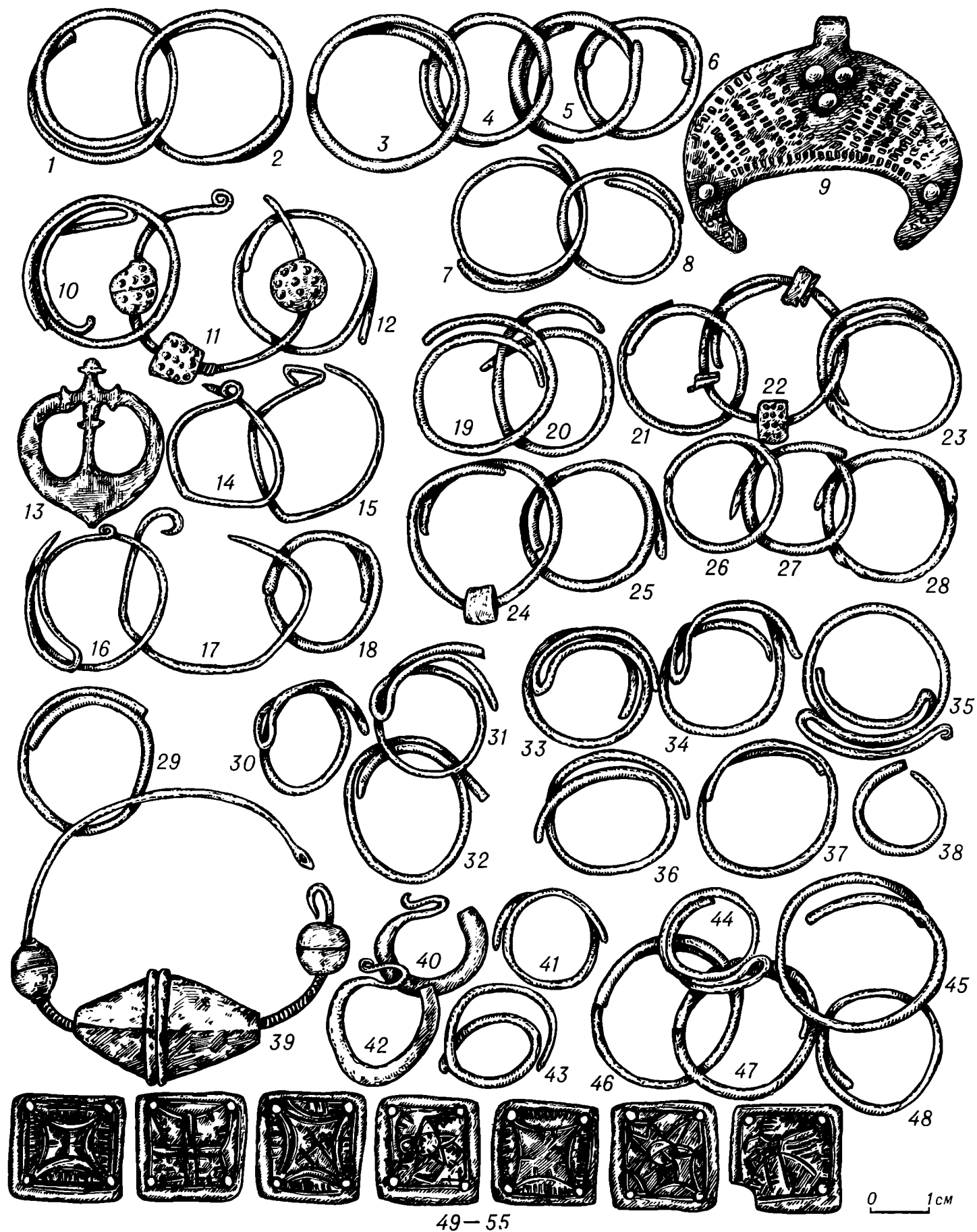

49—55

Таблица XXXI. Древности хорватско-тиверские X—XII вв.

1—9 — Хотимеж; 10—18 — Мышков; 19—28 — Застенка; 29 — Торске; 30—32 — Крогульце; 33—38 — Город-

ница; 39 — Волковце; 40—43 — Глубочек; 44—48 — Живачов; 49—55 — Калиновщина  
1—55 — цветной металл



Таблица XXXII. Украшения и керамика роменской культуры

1—16 — Новотроицкое городище

1—13 — цветной металл; 14—16 — глина

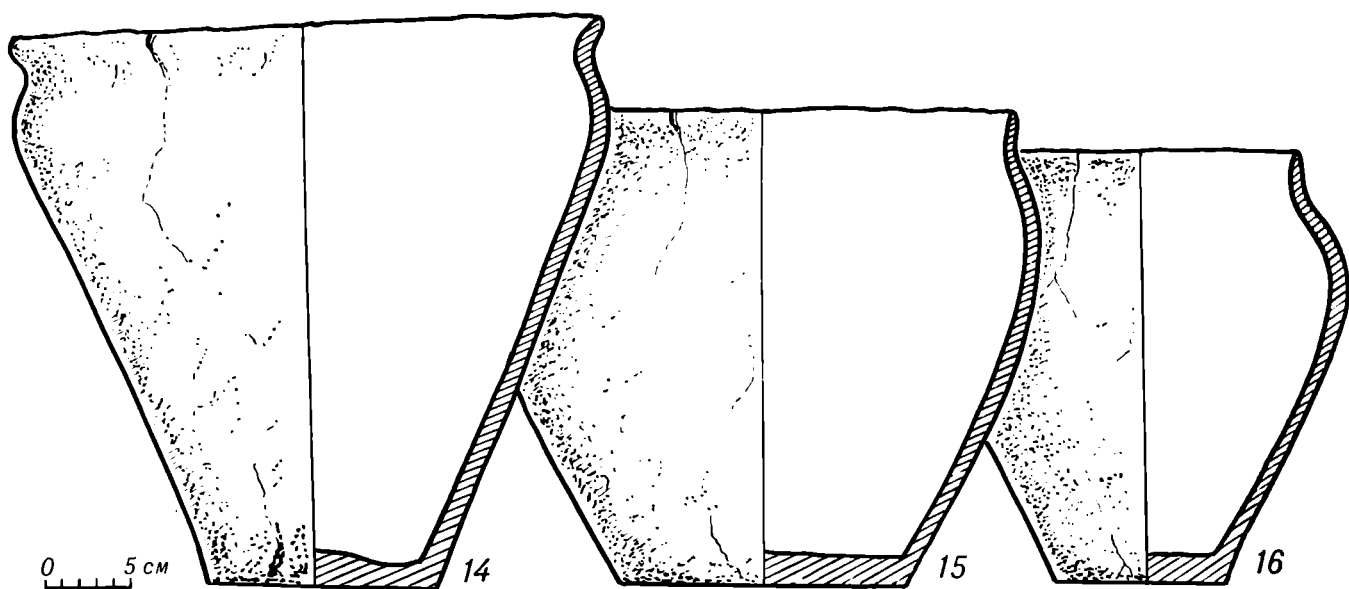
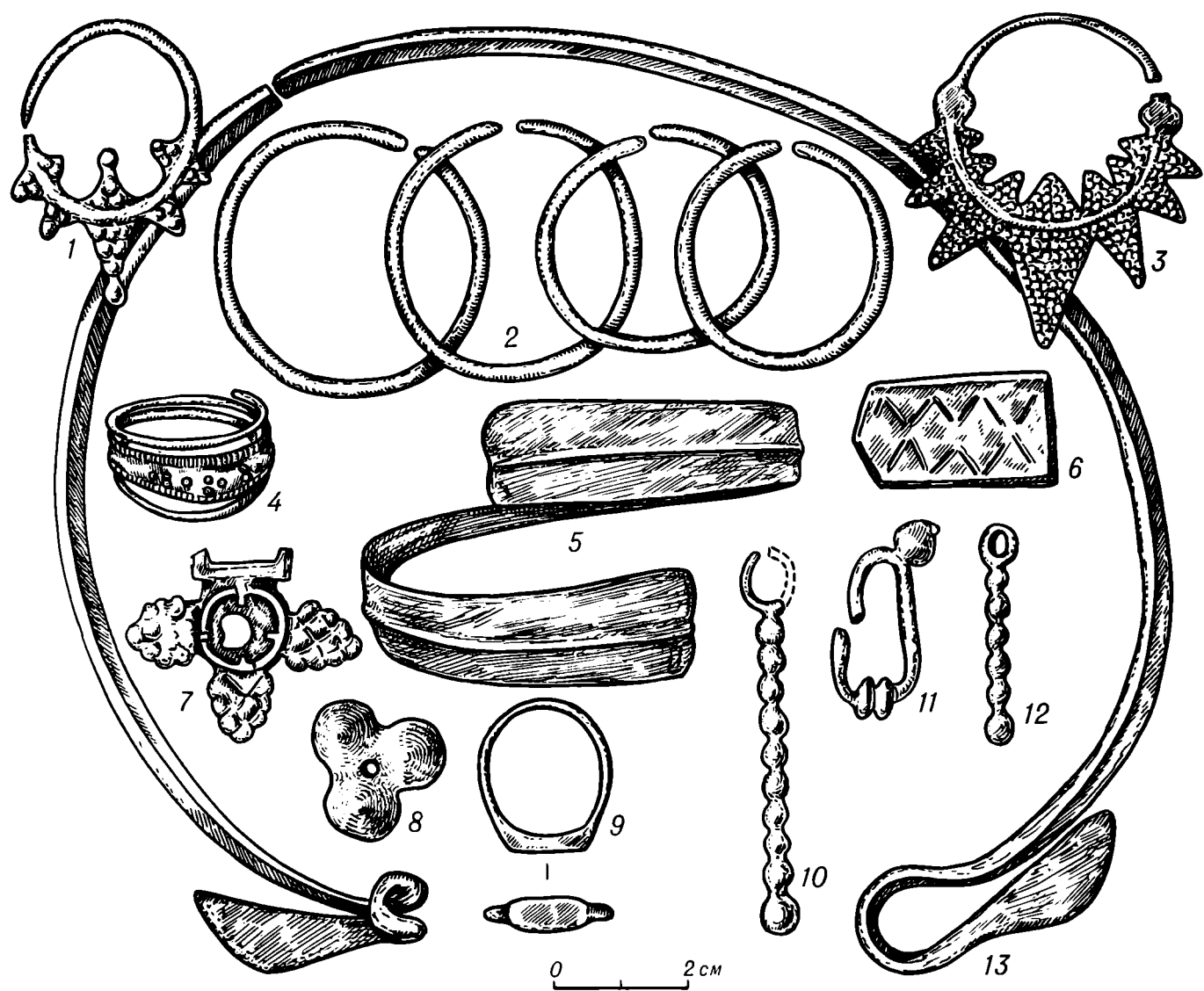

Таблица XXXIII. Железные изделия и керамика роменской культуры

1-17 - Новотроицкое городище  
 1-12 - железо; 13-17 - глина

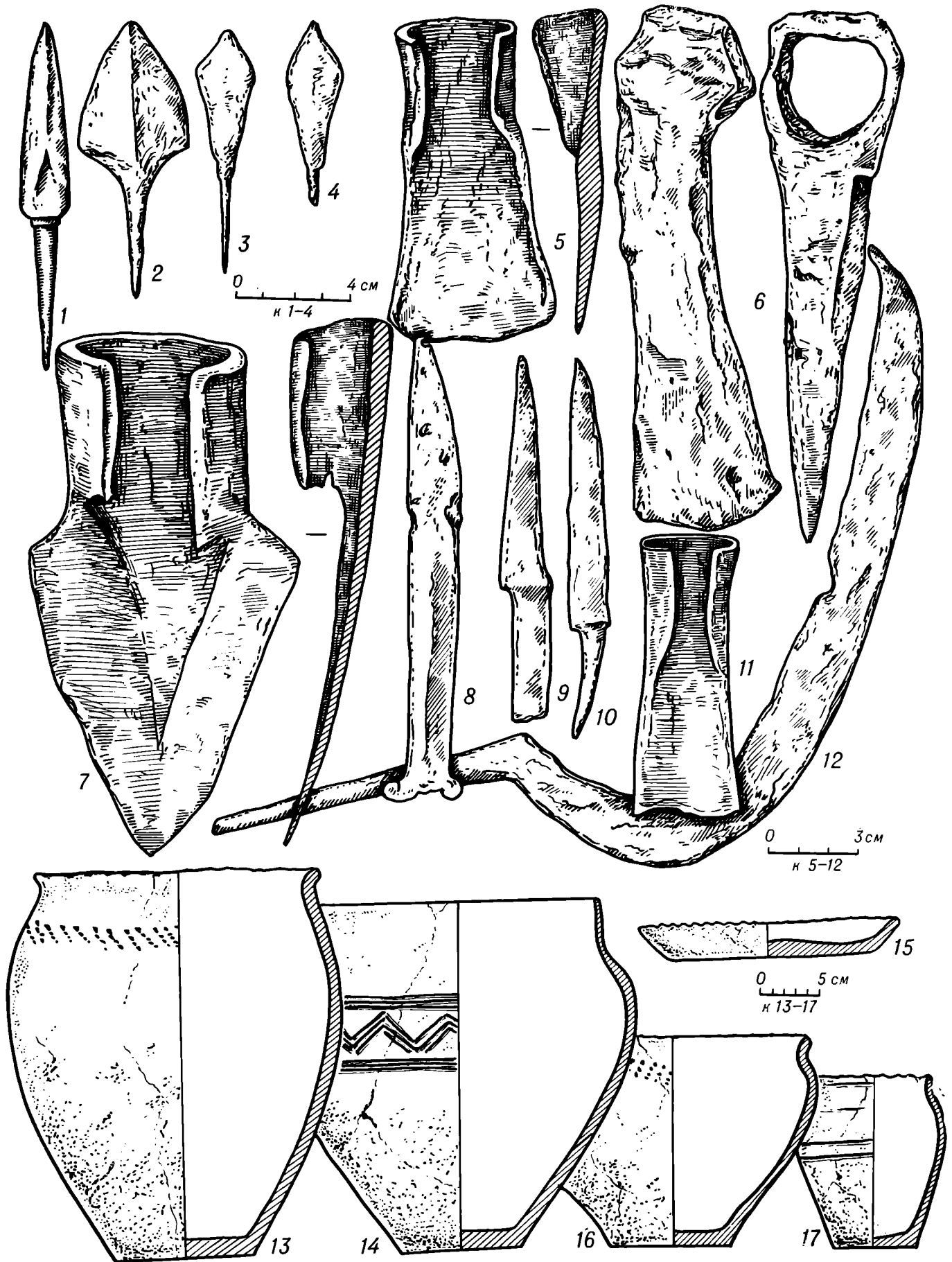

Таблица XXXIV. Новотронцкое городище

Вверху — реконструкция поселения по И. И. Ляпушкину; внизу — план поселения

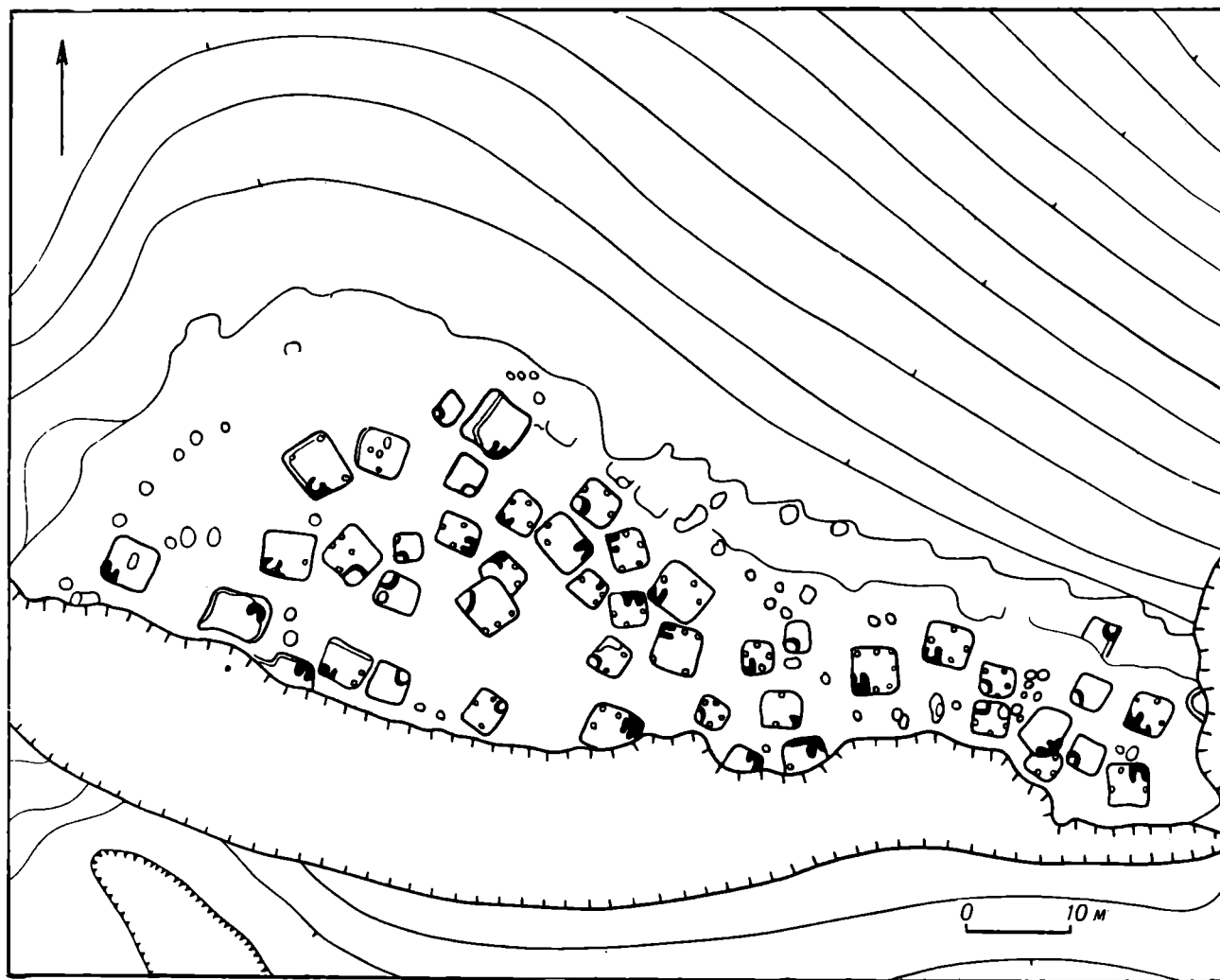
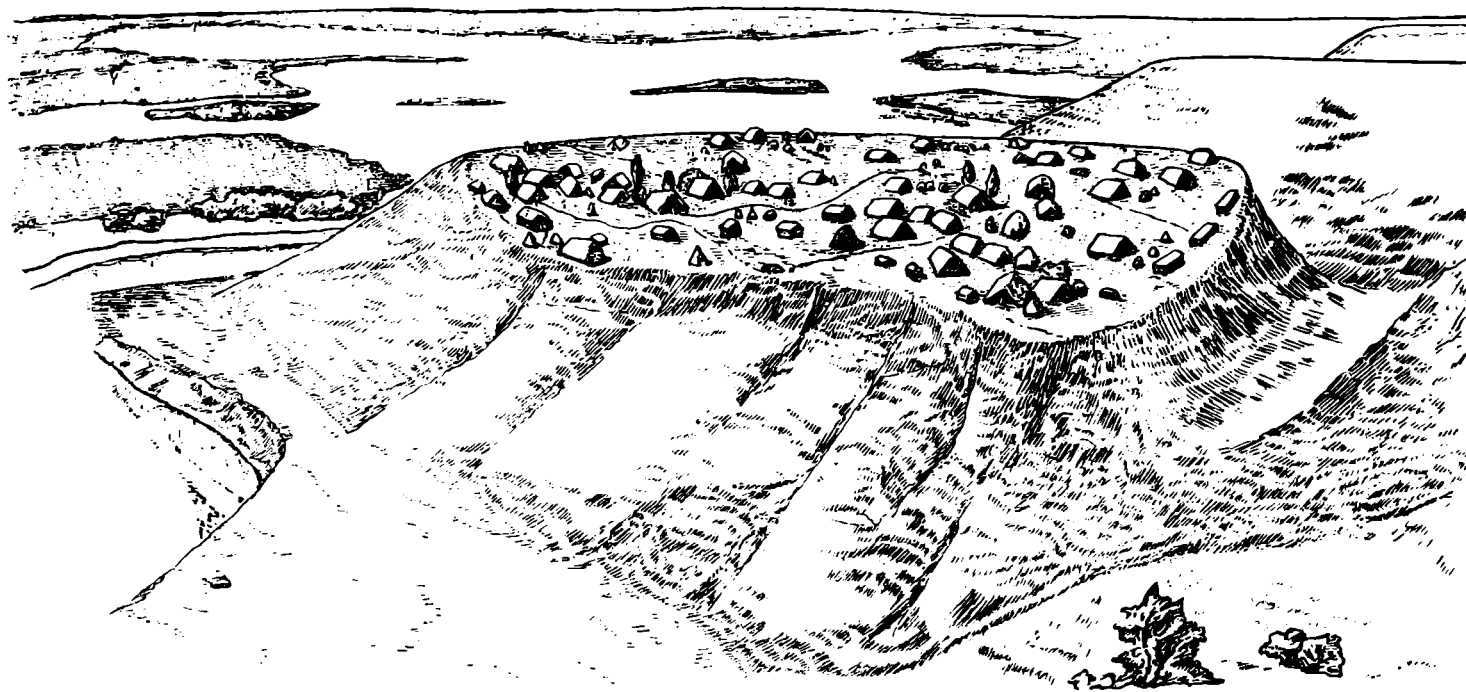

Таблица XXXV. Древности волынцевского типа

1, 6, 7, 15, 18 — Битица; 2-4, 9, 11, 17, 19 — Ходосово; 5, 14, 16 — Малые Будки; 8, 10, 13 — Волынцево; 12 — Сосница

1-4, 6, 7, 10, 11 — цветной металл; 5 — стекло; 8, 9, 12-16, 19 — глина; 17, 18 — планы жилищ

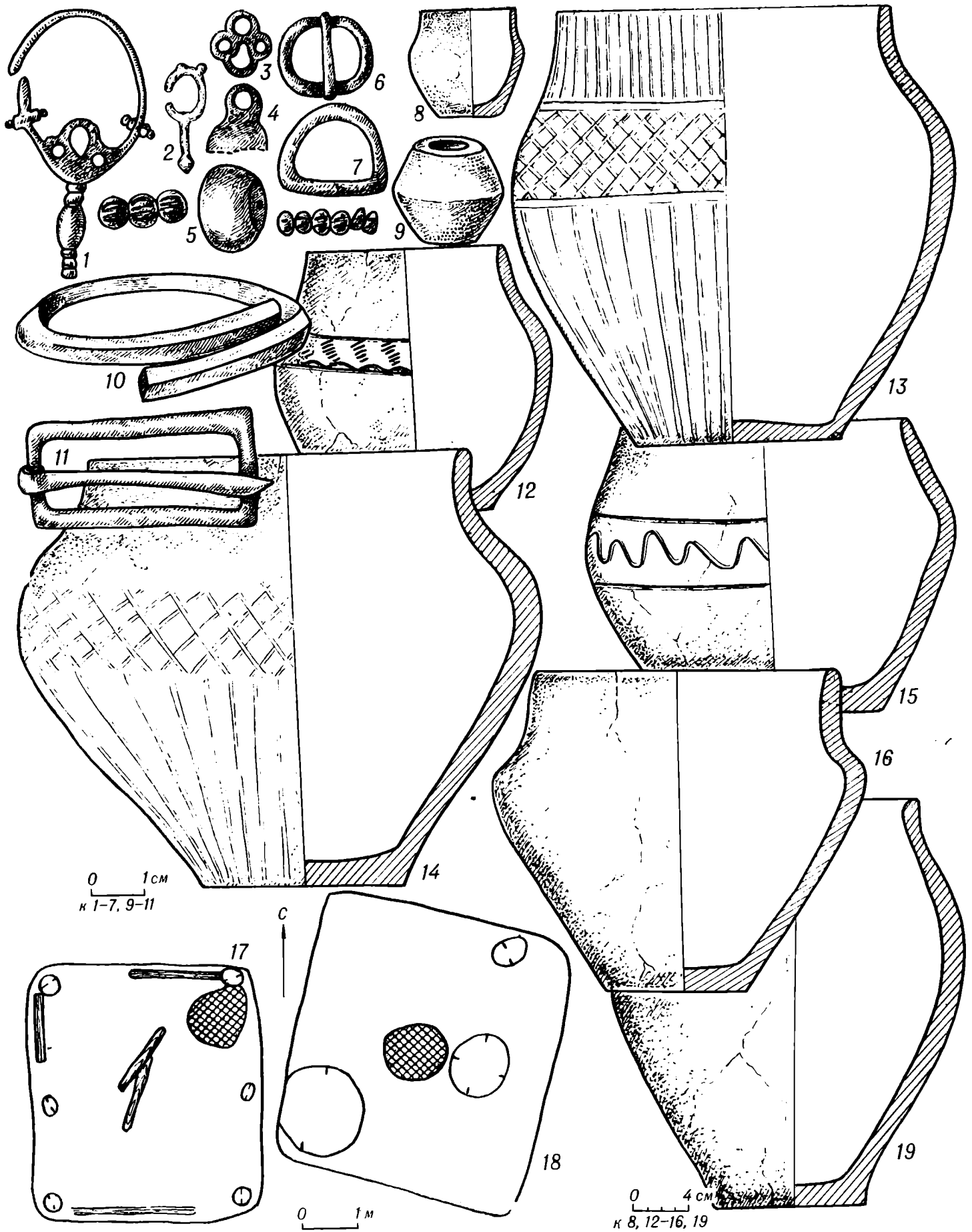

Таблица XXXVI. Украшения из Гочевских курганов северян

1, 8–11 – курган 60; 2, 3 – курган 37; 4, 15 – курган 106; 5, 6 – курган 42; 7 – курган 32; 12 – курган 24;

13 – курган 58; 14 – курган 98  
1–15 – цветной металл

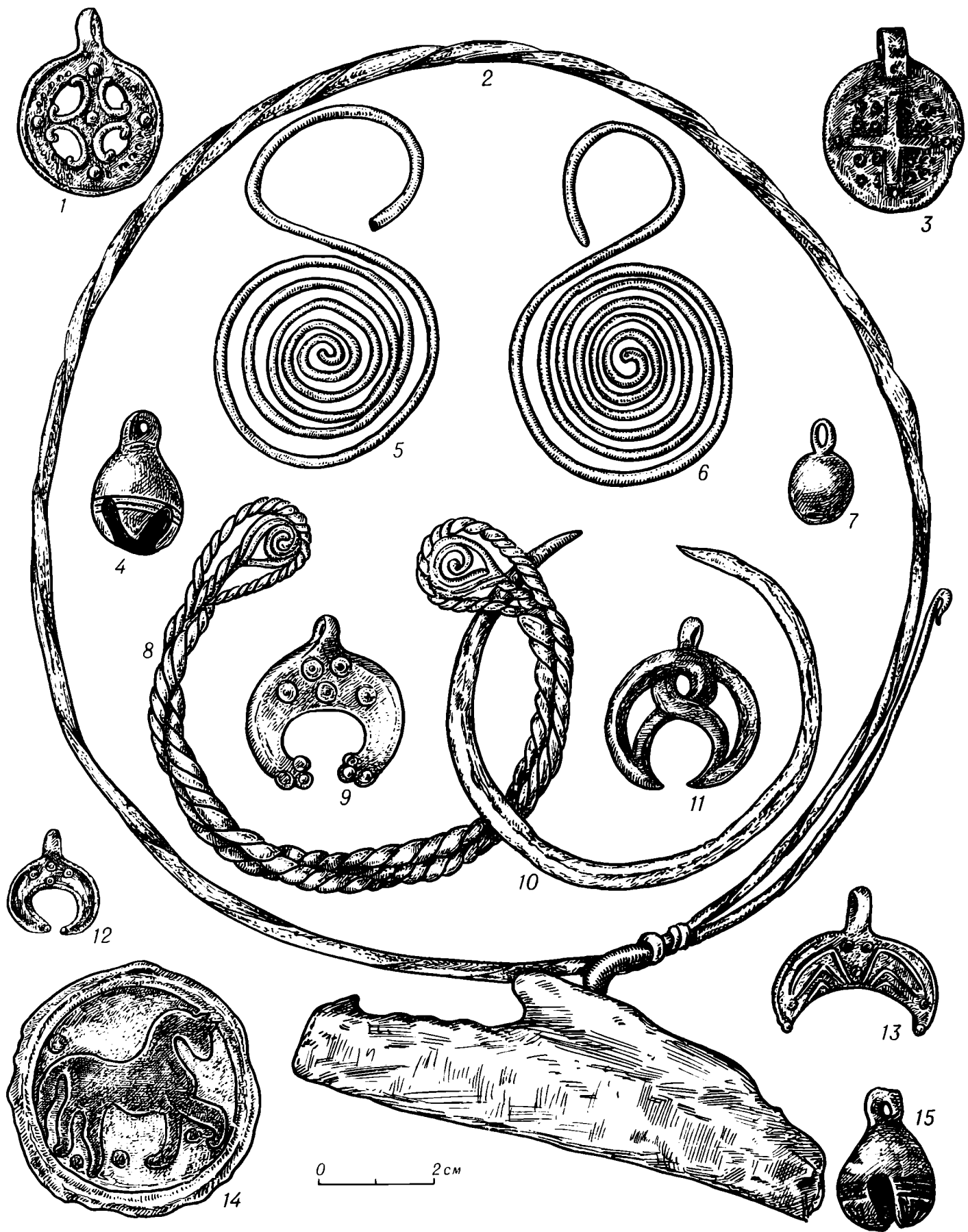

Таблица XXXVII. Древности северян

1-3, 5, 6, 8, 10-15, 18-21 - Гочево (1 - курган 115; 2 - курган 59; 3 - курган 58; 5, 21 - курган 115; 6 - курган 37; 8 - курган 71; 10 - курган 1; 11 - курган 144; 12 - курган 128; 13, 14 - курган 106; 15 - курган 72; 18 - курган 13; 19, 20 - курган 38); 4 - головной убор из кургана, раскопанного в Бро-

варках (реконструкция В. В. Хвойки); 7, 9, 22, 23 - Троицкое (7 - курган 7-10; 9 - курган 5-6; 22, 23 - курган 2-3); 16, 17 - Седнев, курган 2 1-3, 5-14, 16-18, 22, 23 - цветной металл; 15, 19-21 - стекло и камень



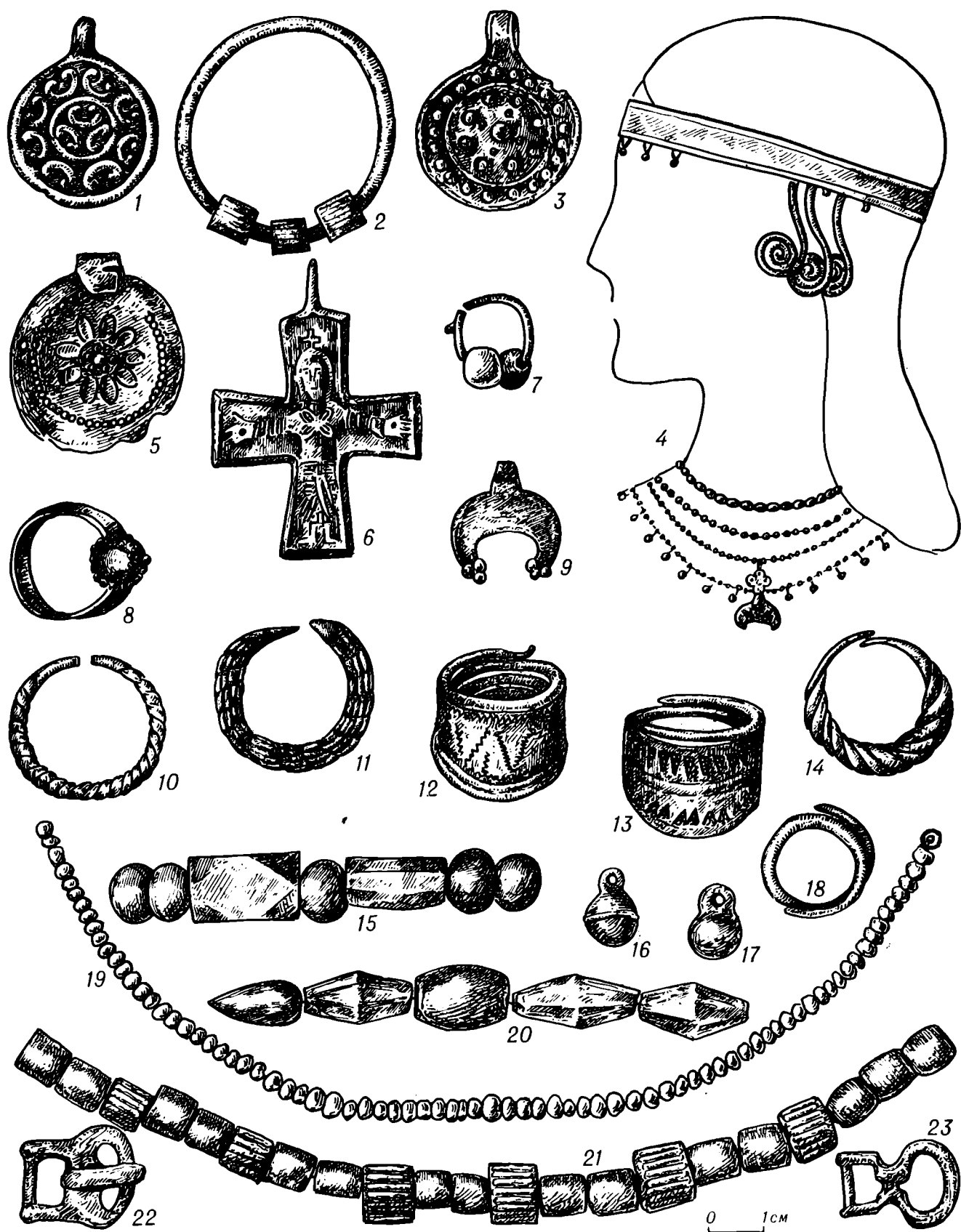

Таблица XXXVIII. Эволюция древностей северян



**Таблица XXXIX. Древности боршевского типа**

1-4, 6, 8, 9, 12 - Титчиха (9 - план городища и селища с раскопанными жилищами); 5, 7, 10, 11 -

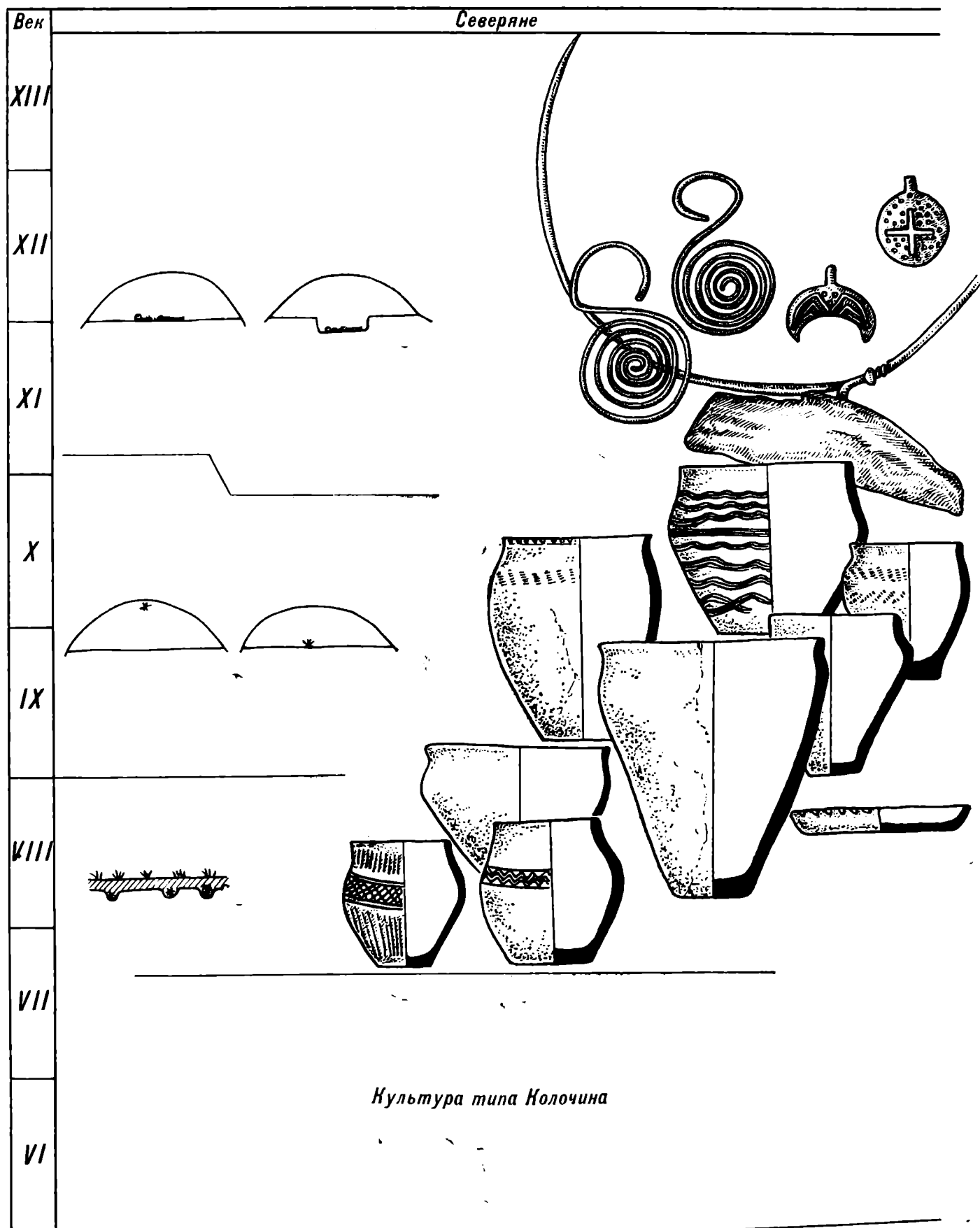
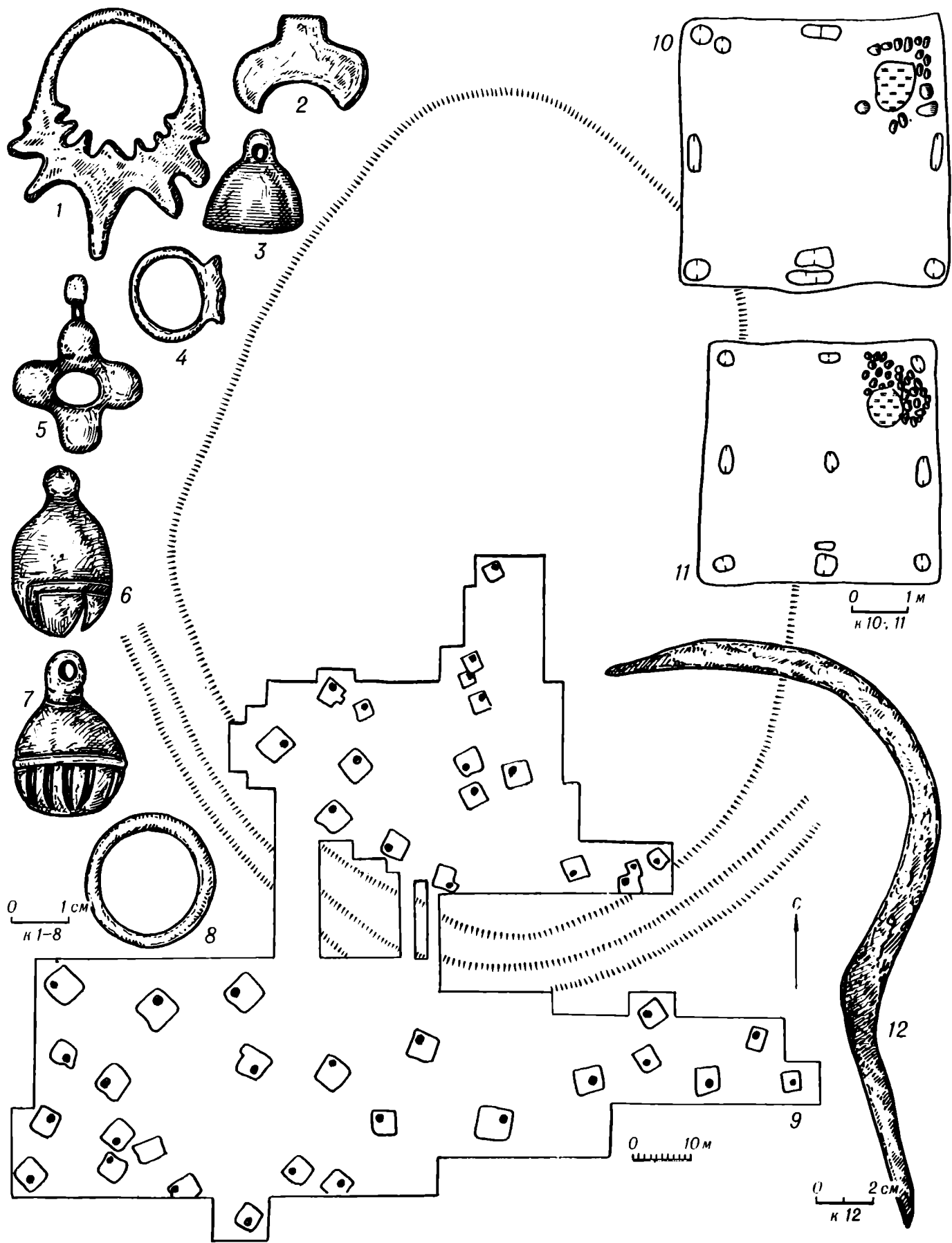
Боршево (5, 7 - курган 4; 10, 11 - жилища 19 и 18, исследованные на городище)

1-8 - цветной металл; 12 - железо



Таблица XL. Предметы и керамика из поселений боршевского типа

1-8, 12, 13 - Титчиха, городище и селище; 9-11, 1-5, 7, 8 - железо; 6, 10, 11 - кость; 9 - бронза;  
14-20 - Боршево, городище; 12-20 - глина



Таблица ХLI. Керамика из ранних курганов вятичей  
 1-4, 7, 8 - Западная; 5, 6 - Лебедка

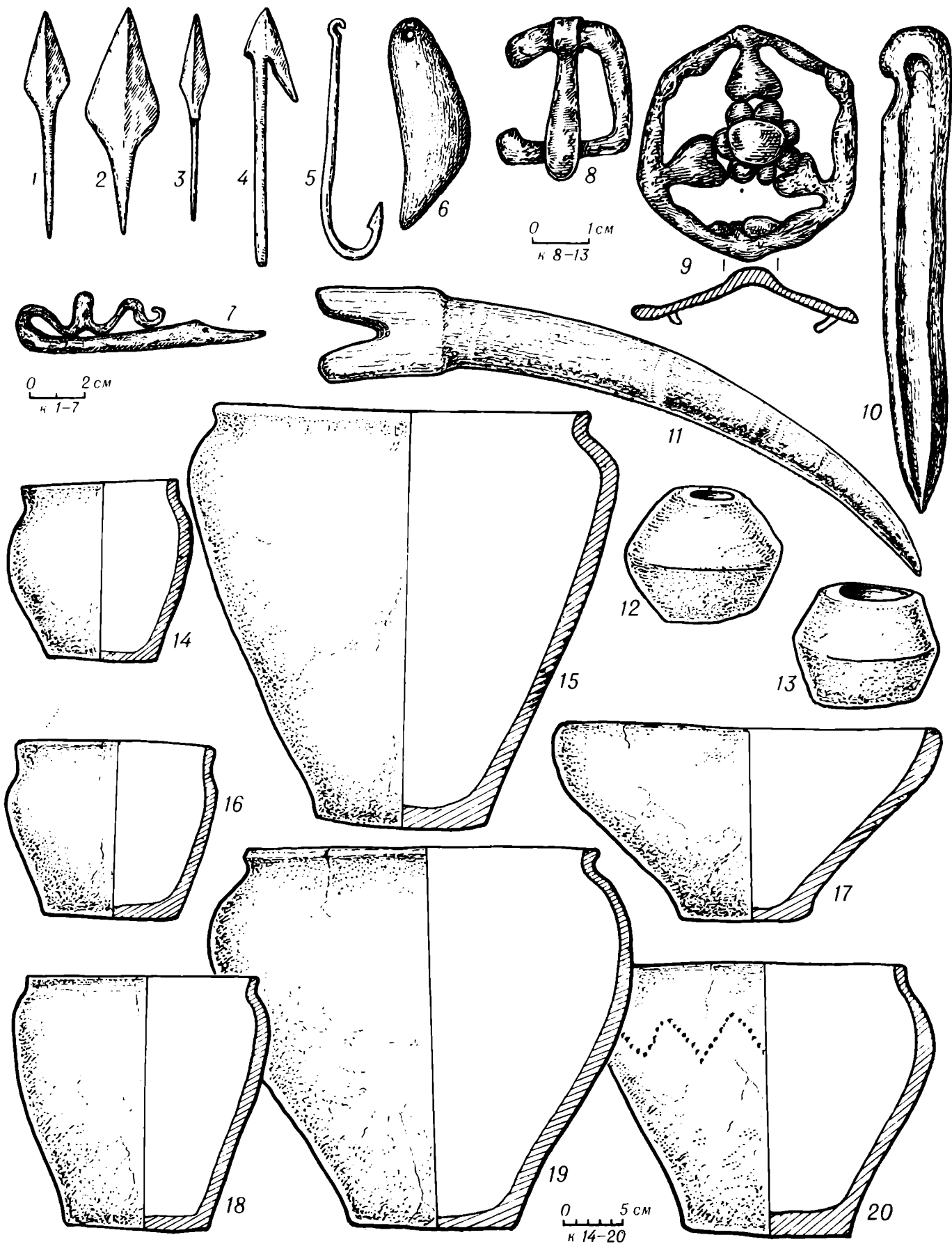

Таблица XLII. Предметы из вятичских курганов

1-13 - Бочарово (1-8 - курган 24; 9-13 - курган 21)

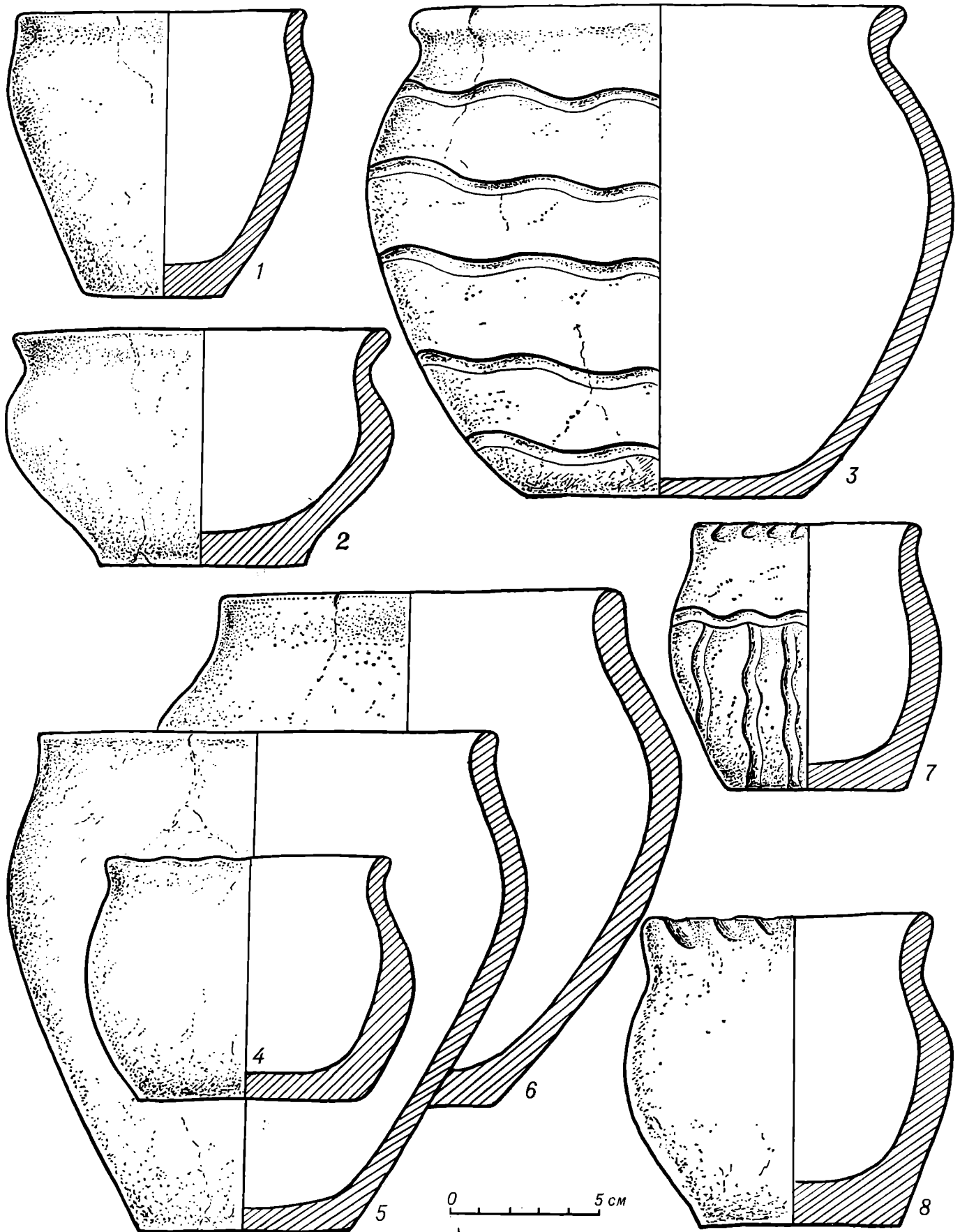
1-4, 6, 9-11 - цветной металл; 5, 7, 8 - стекловидная паста; 12 - сердолик и стекло; 13 - бронза, горный хрусталь и стекло

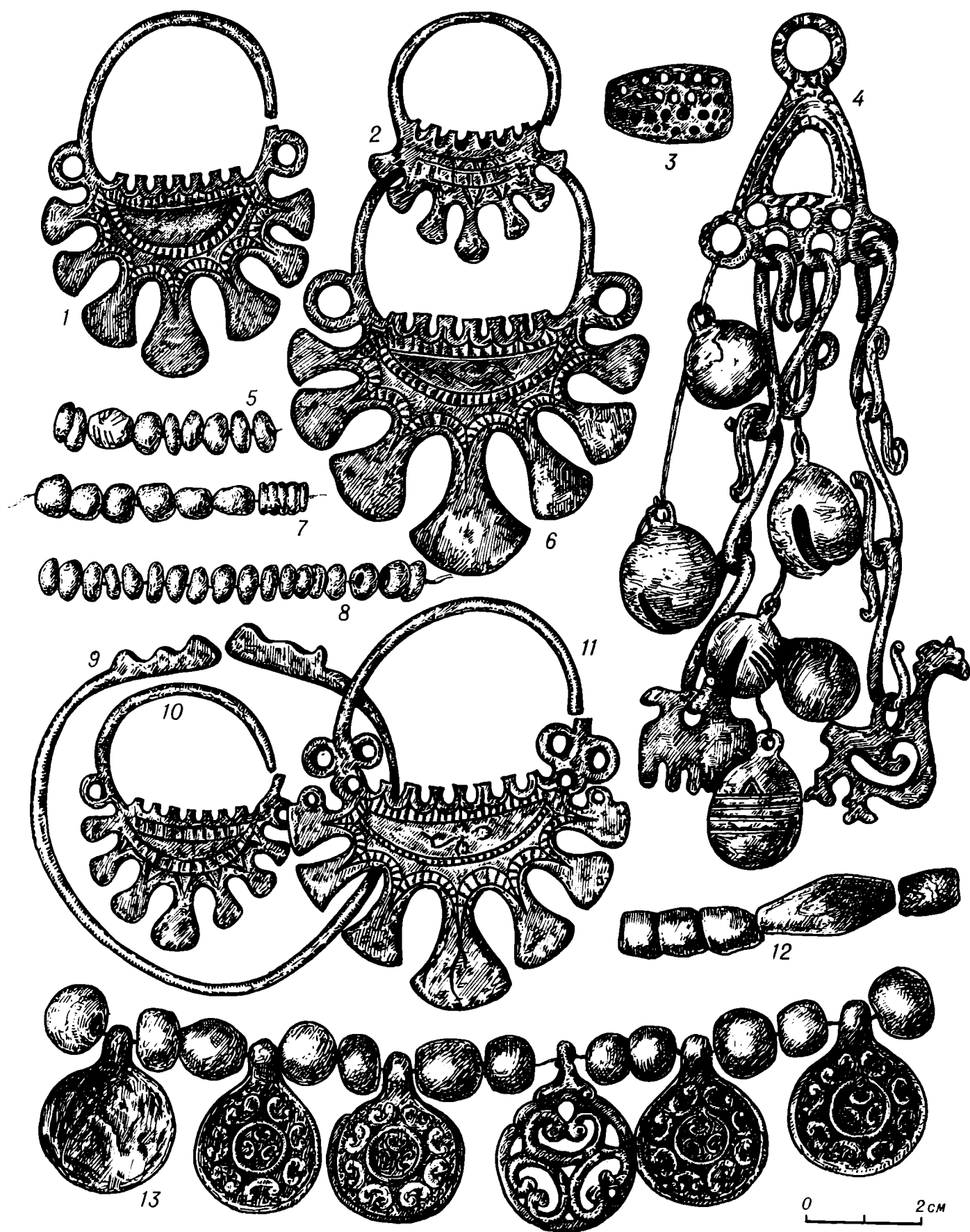

Таблица XLIII. Предметы из вятичского кургана 1 (погребение 4) в Покрове

1, 4 — сердолик; 2, 3, 5—11 — цветной металл;  
12 — горный хрусталь, сердолик и стекло



Таблица XLIV. Схема развития вятичских древностей

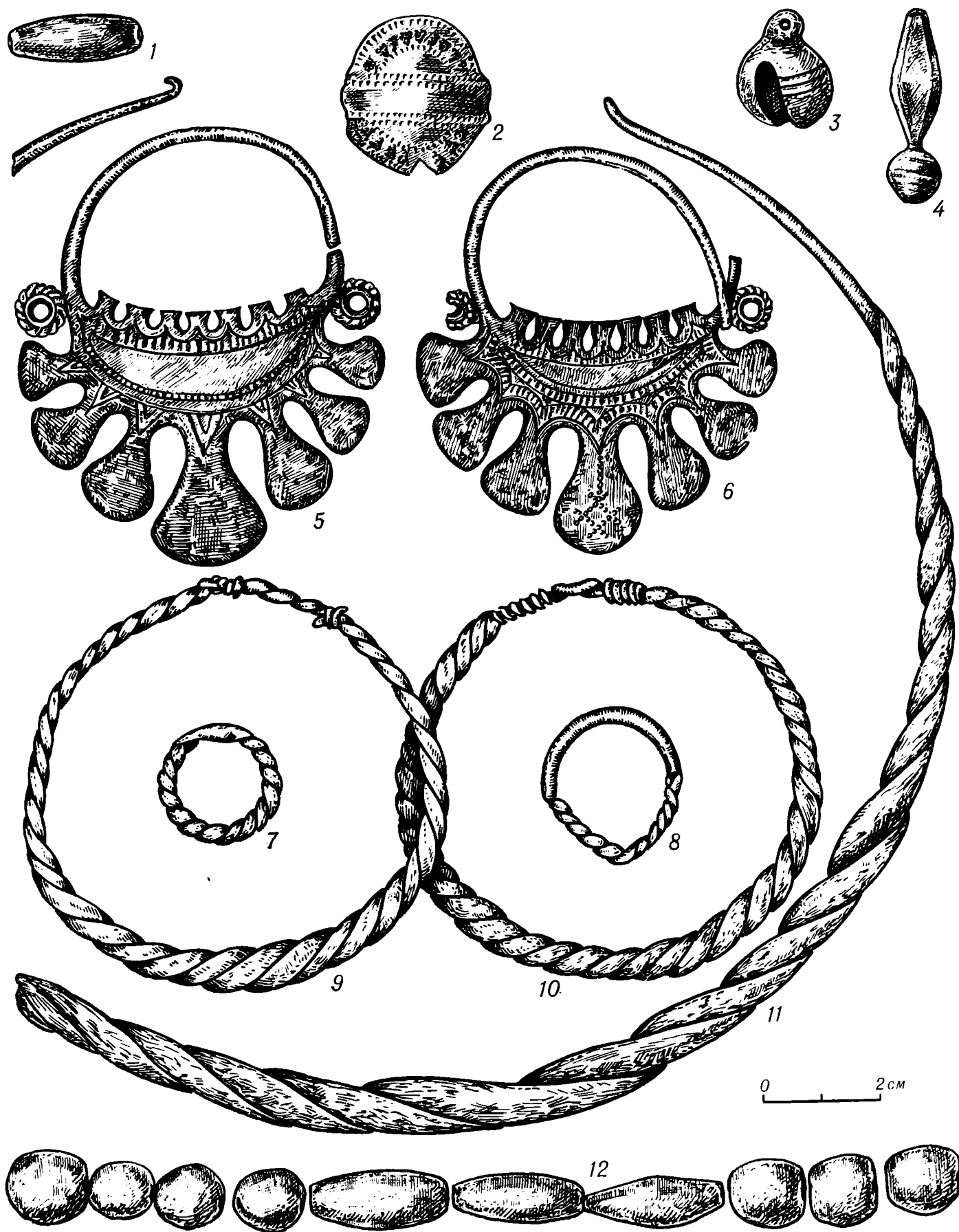

Таблица XLV. Схема развития древностей радимичей



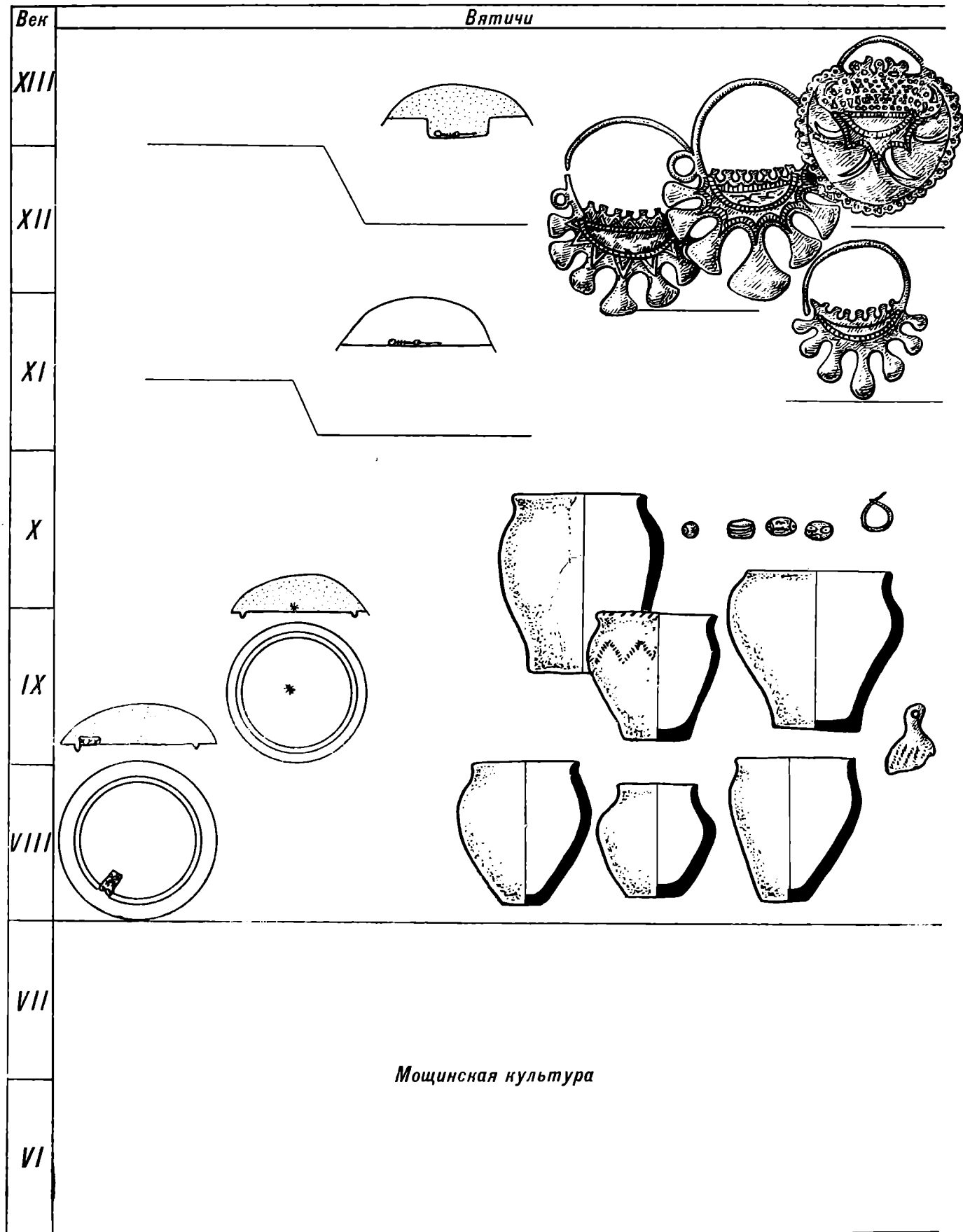

Таблица XLVI. Украшения из курганов радимичей

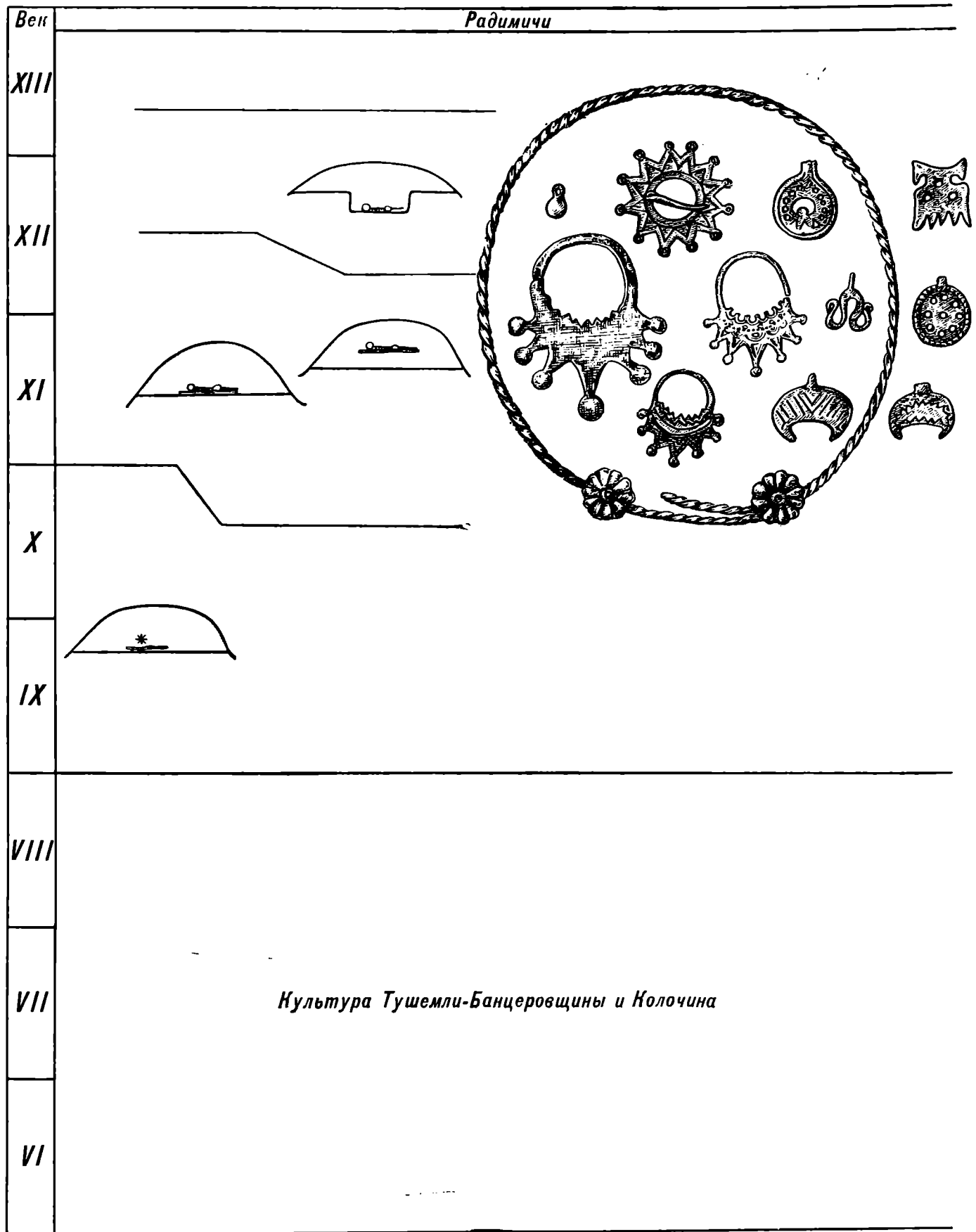
1-12, 18-29 — Шапчицы (1-12 — курган 4; 18-29 — курган 5); 13-17 — из курганов б. Новозыбковского и Суражского уездов Брянской губернии (раскопки П. М. Еременко)

1, 4, 6-17, 19-22, 24, 25, 27-29 — цветной металл; 2, 5, 18, 23, 26 — стекло или стекловидная паста; 3 — сердолик

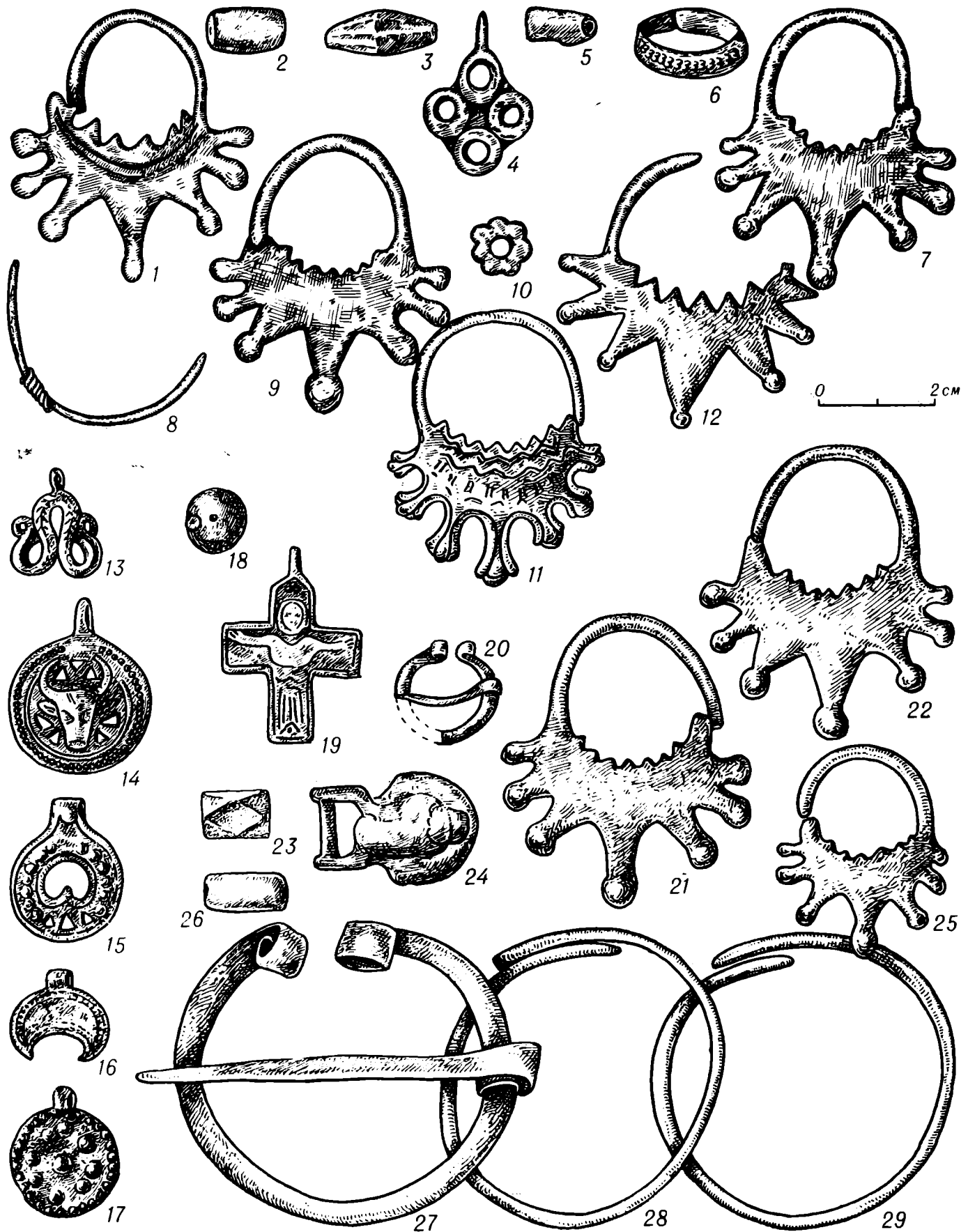

Таблица XLVII. Древности радимичей

1-4, 6-21 — из курганов б. Новозыбковского и Суражского уездов Брянской губернии (раскопки П. М. Еременко); 5 — реконструкция головного убо-

ра по материалам кургана 1 близ с. Юдичи (по М. А. Сабуровой)  
1-4, 7-15, 17, 19-21 — цветной металл; 6, 16, 18 — бронза и стекло

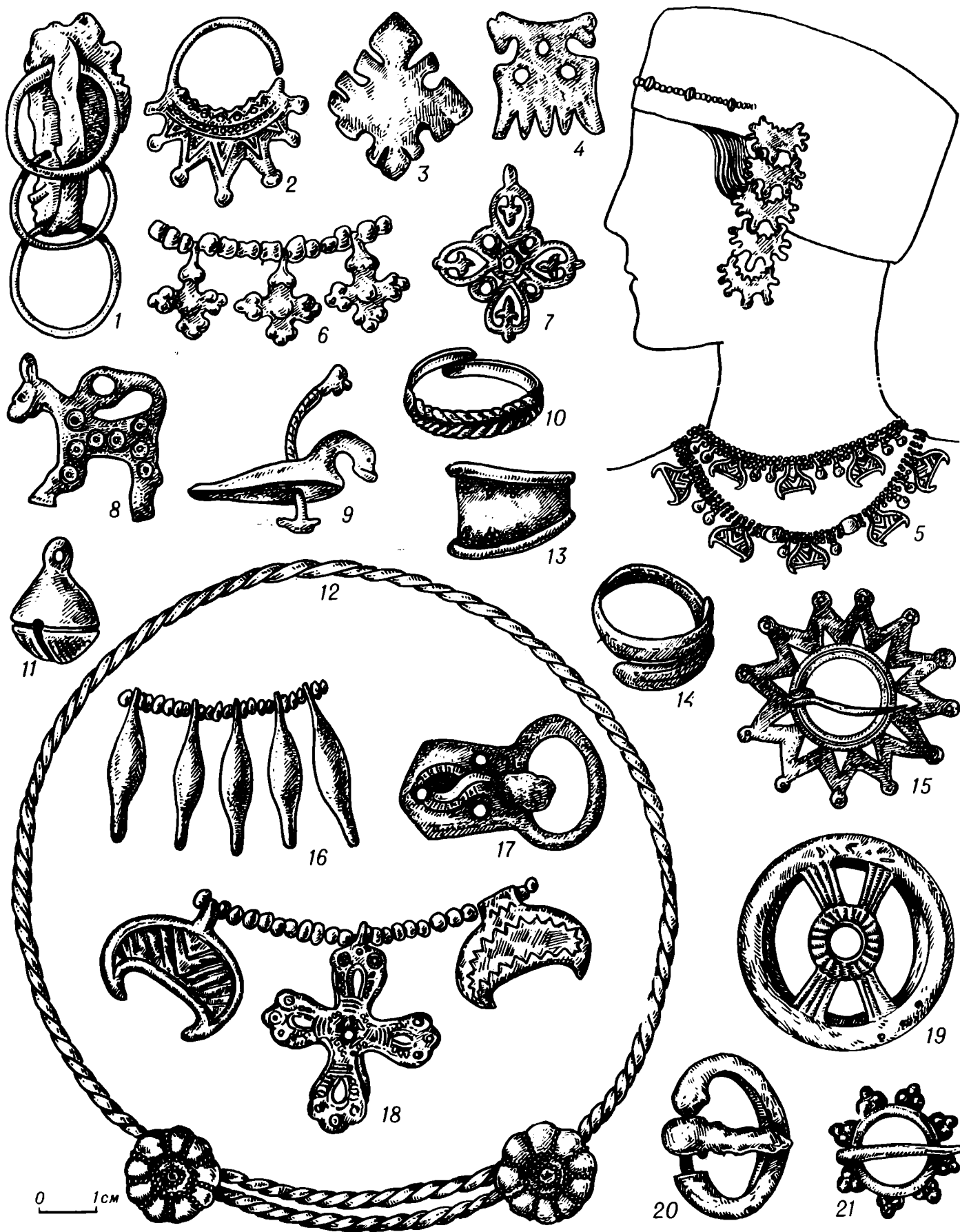

Таблица XLVIII. Схема развития древностей кривичей



Таблица XLIX. Древности смоленско-полоцких кривичей

1-5 — Погост, курган 12; 6-12 — Харлапово (6, 11 — курган 71; 7 — курган 66; 8, 12 — курган 64; 9 — курган 3; 10 — курган 20)

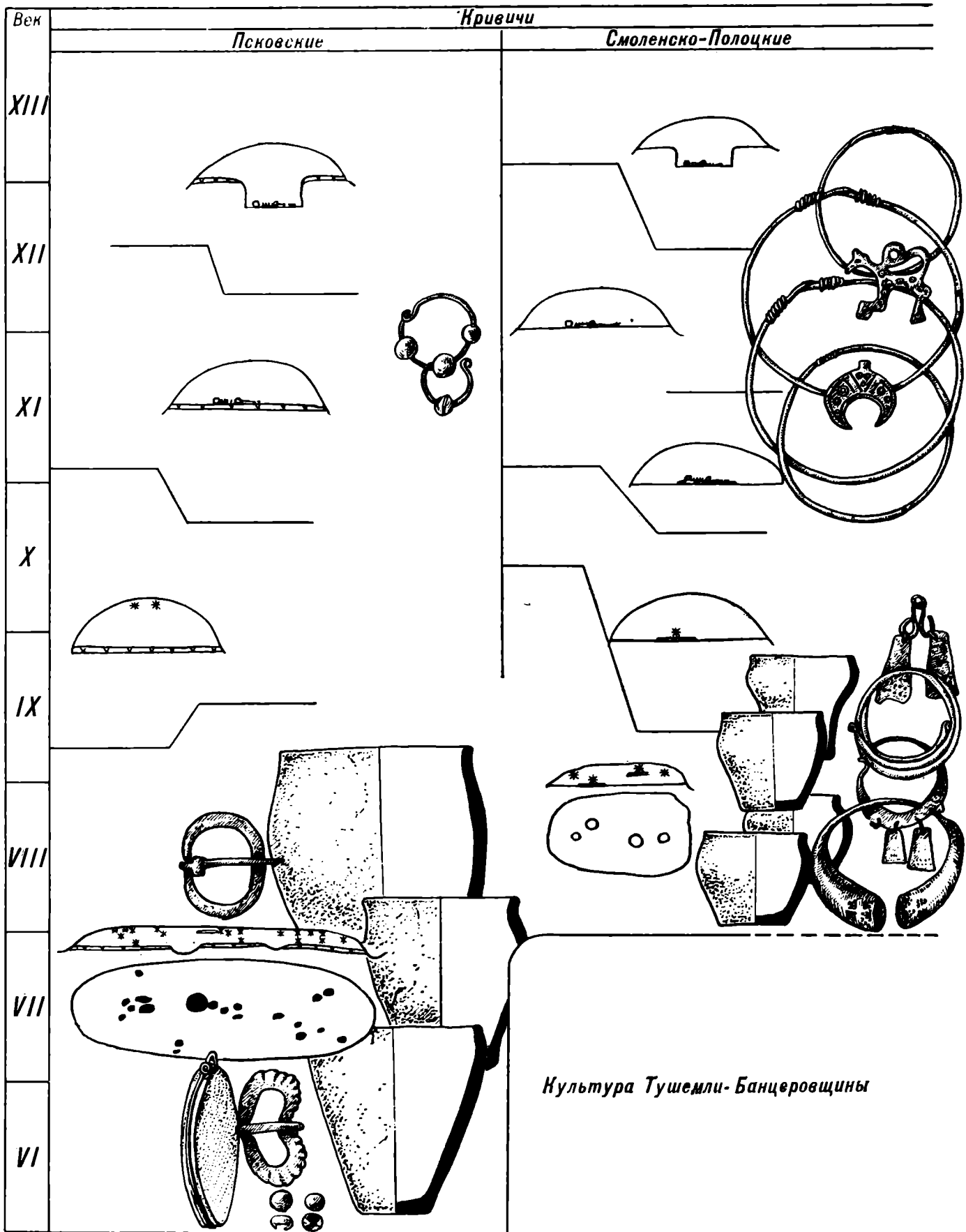
1-12 — цветной металл

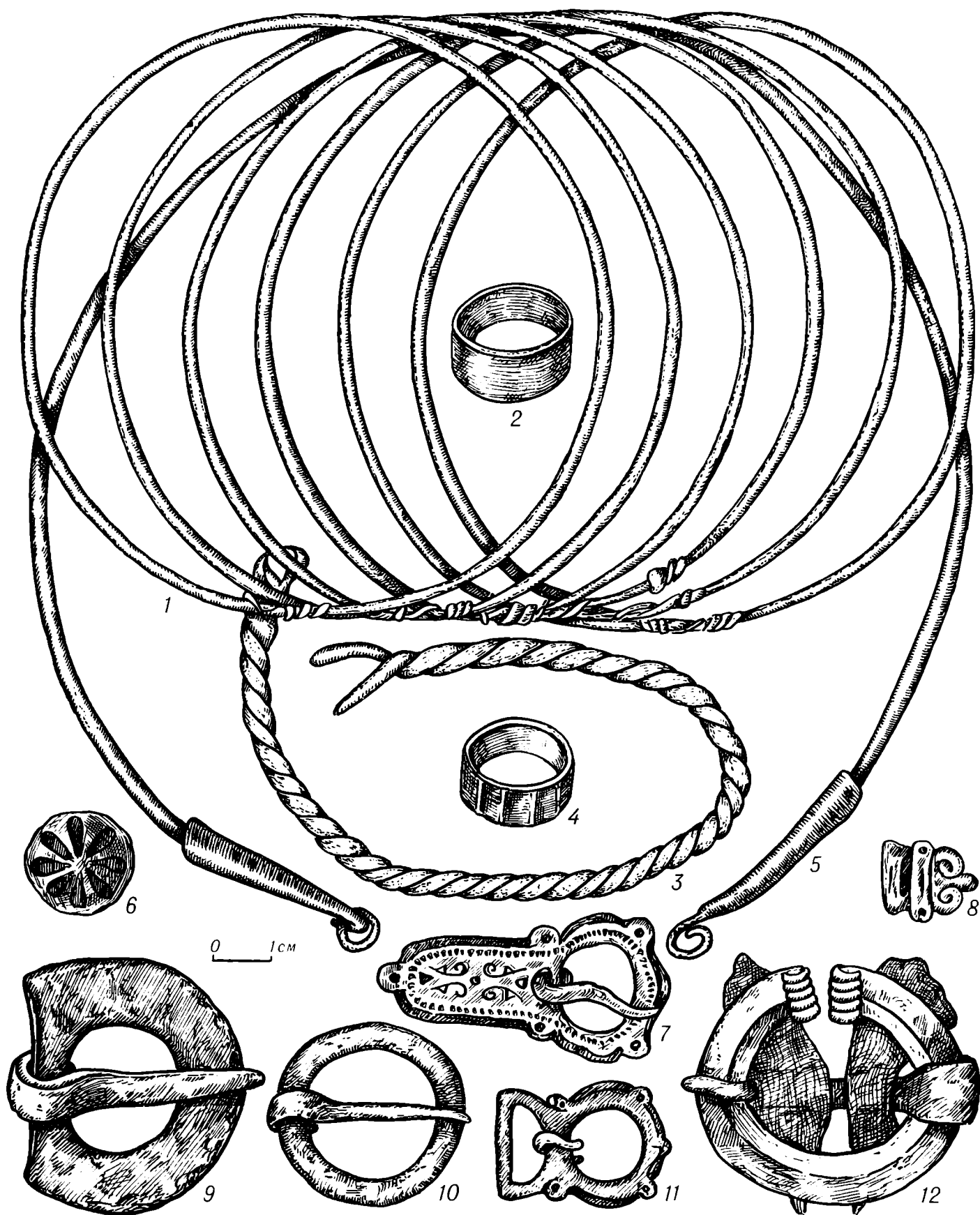

Таблица Л. Древности смоленско-полоцких кривичей

1-4 - Багриново, курган 8 (погребение 2); 5-10, 12-22 - Харлапово (5, 14 - курган 30; 6, 8 - курган 57; 7, 9 - курган 1; 10 - курган 17; 12 - курган 40; 13 - курган 64; 15 - курган 70; 16 - курган 25; 17 - курган - 60; 18 - курган 31; 19 - курган 9; 20 -

курган 19; 21 - курган 6; 22 - курган 22); 11 - Трухоново, курган 4  
1, 4 - сердолик; 2, 3, 5-9, 11-18, 20-22 - цветной металл; 10 - кость; 19 - стекло

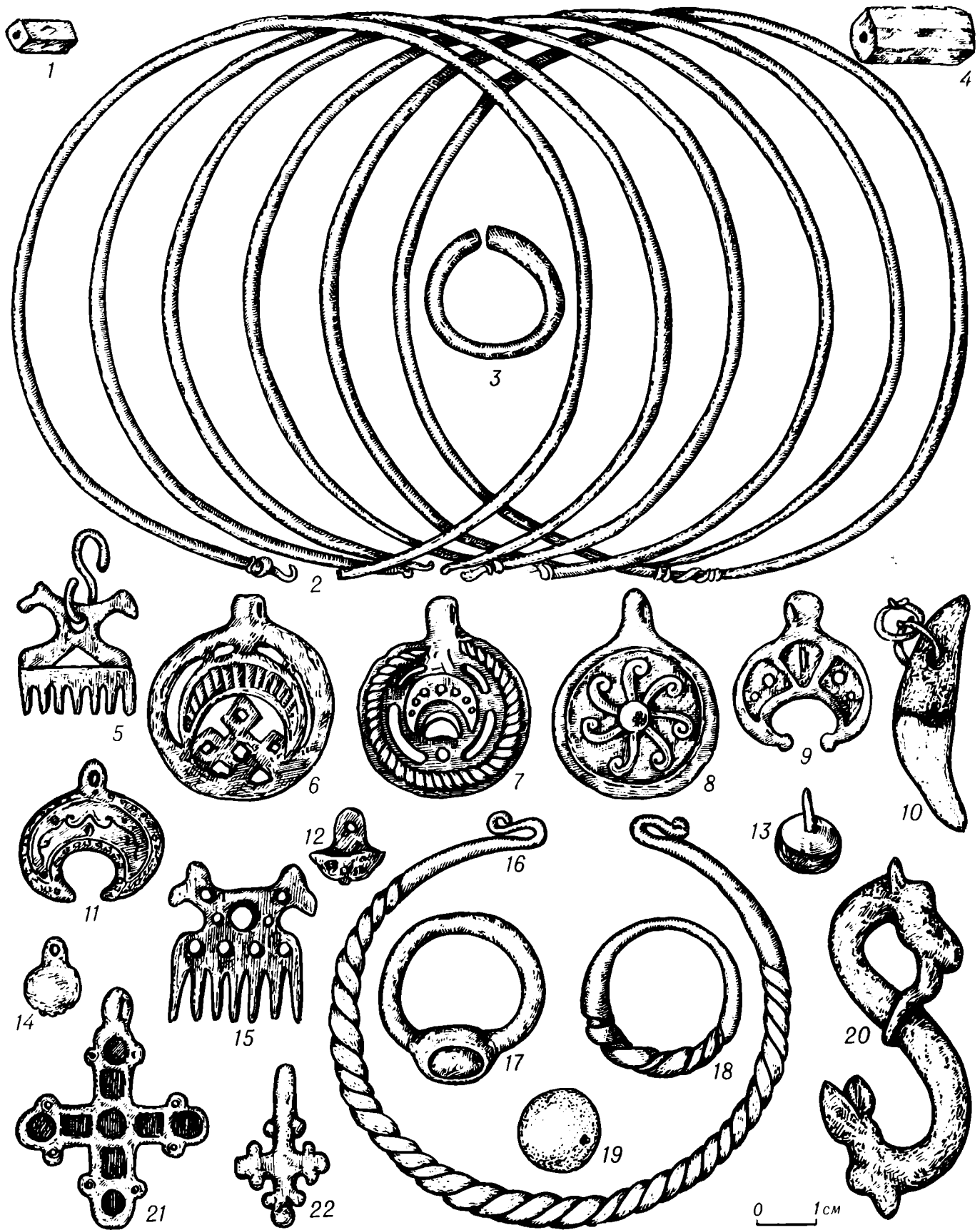

Таблица LI. Древности кривичей псковских

1, 5, 8, 17, 20, 21, 23, 24 — Малы (1, 8 — курган 3; 5, 17, 20, 21, 23 — курган 1; 24 — курган 10); 2, 13 — Кузнецово; 3, 11, 22, 25—27 — Грицково (3, 11 — курган 7; 22, 25 — курган 10; 26, 27 — курган 6); 4, 12 — Скадино, клад; 6, 7 — Жидилов Бор (6 — курган 12; 7 — курган 1); 9, 10, 14 — Кривовицы (9 — курган

14; 10 — курган 9; 14 — курган 13); 15, 16, 18 — Васьково, клад; 19 — Дохино, курган 1  
1, 3—5, 7, 9—18, 20—22, 25—27 — цветной металл; 2, 6, 8 — бронза и стекло; 19 — камень; 23 — бронза и кожа; 24 — глина

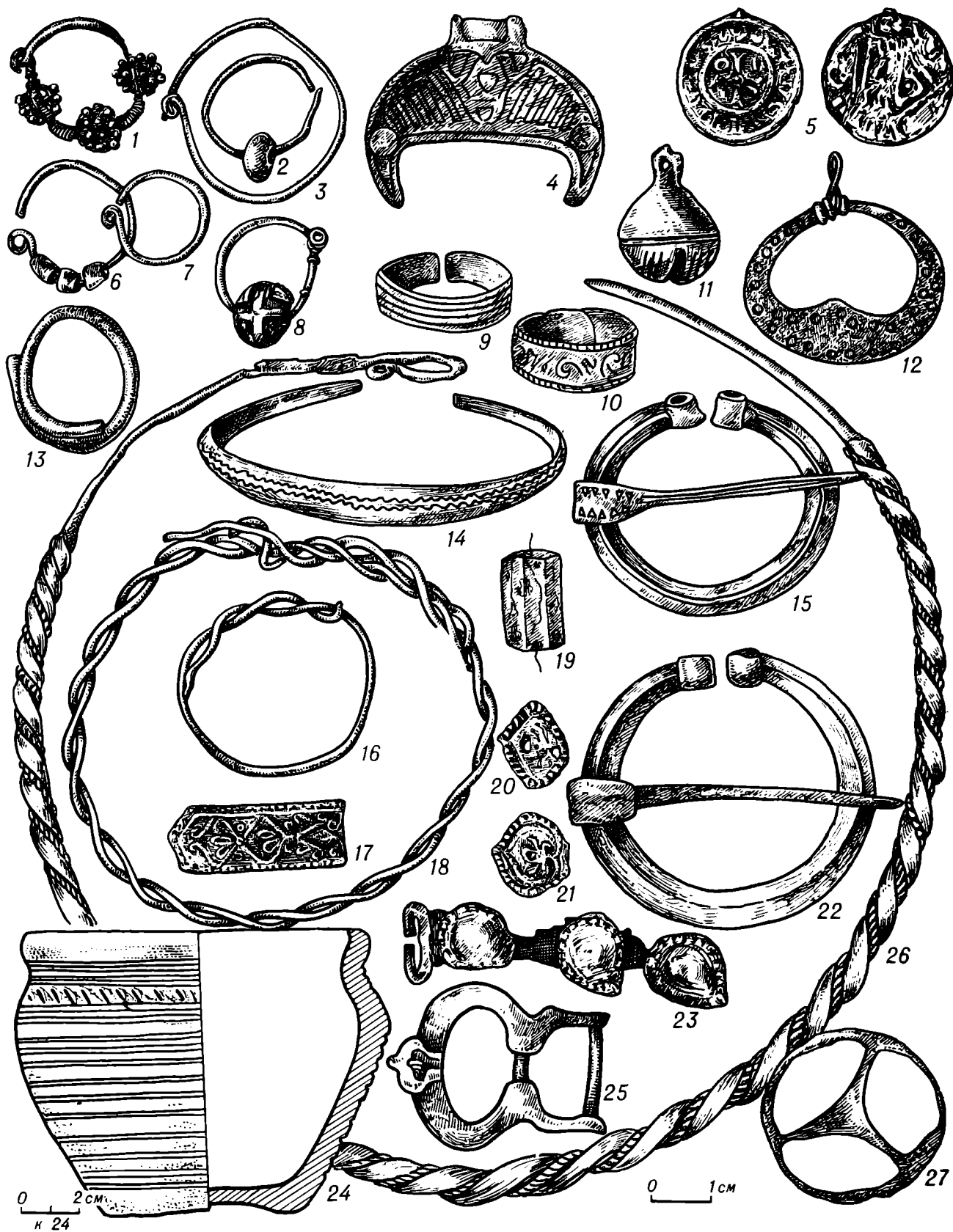

Таблица LII. Схема развития древностей словен новгородских



Таблица LIII. Украшения словен новгородских

1 — Беседа, курган 8; 2 — Смедово, курган 95; 3 — оз. Большое Ретенское; 4, 12, 21, 22, 27 — Вопша (4 — курган 25; 12 — курган 10; 21 — курган 6; 22, 27 — курган 23); 5 — Ушевицы, курган 16; 6 — Загорицы, курган 22; 7 — Сабск, курган 195; 8, 11 — Хрепле (8 — курган 8; 11 — курган 27); 9, 14, 20 — Яскелево (9 — курган 9; 14 — курган 13; 20 — курган 22); 10 — Калитино, курган 16; 13 — Грызово, курган

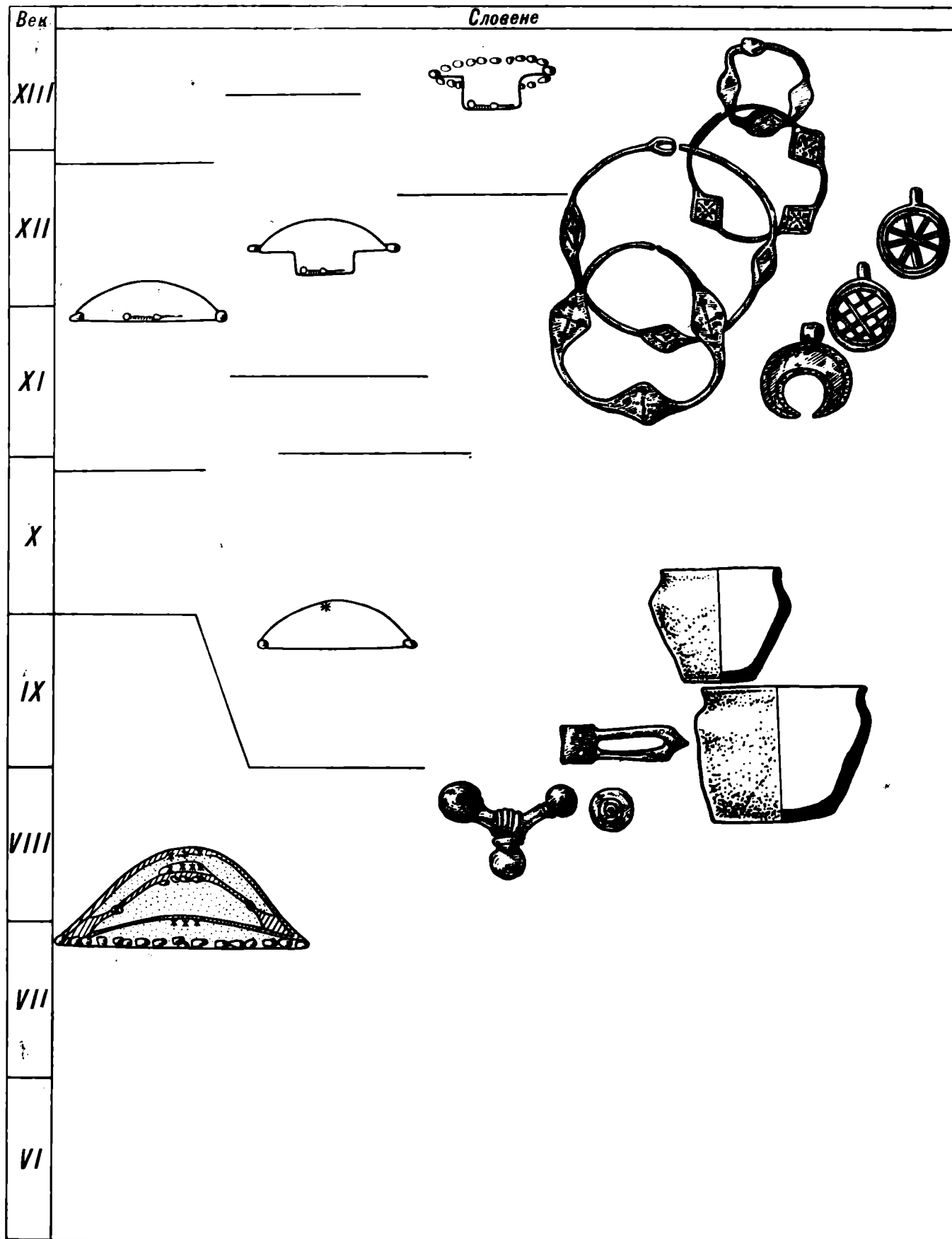
6; 15 — Смольково, курган 23; 16 — Старо-Сиверская, курган 17; 17 — Холоповицы, курган 13; 18 — Куклина Гора, курган 1; 19 — Скарятинна Гора, курган 5; 23, 25 — Череповицы, курган 8; 24 — Горка, курган 2; 26 — Волковицы, курган 37; 28 — Осьмино 1-6, 8-12, 14-18, 20, 28 — цветной металл; 7, 13 — бронза, стекло; 19, 23-27 — стекло и стекловидная паста; 21, 22 — горный хрусталь





Таблица LIV. Браслеты и перстни из курганов словен новгородских

1 — Артюхино, курган 2; 2 — Беседа, курган 109; 3 — Лисино, курган 58; 4 — Ряболово, курган 23; 5 — Яскелево, курган 15; 6, 27 — Сиса (6 — курган 12; 27 — курган 30); 7 — Хотыницы, курган 4; 8 — Грызово, курган 31; 9, 10, 24 — Большие Поля, курганы 6 и 15; 11 — Калихновщина, курган 62; 12 — ов. Большое Ретенское; 13, 25 — Вопша, курган 25; 14 — Клопицы, курган 5; 15 — Рабитицы, курган 1;

16 — Сяглицы, курган 10; 17, 23 — Войносолово, курганы 126 и 50; 18 — Выра, курган 2; 19, 21 — Ново-Сиверская, курганы 250 и 147; 20 — Волосово, курган 45; 22 — Городня, курган 14; 26 — Роготино, курган 5; 28 — Калитино, курган 83; 29 — Волгово, курган 13; 30 — Сумино, курган 77; 31 — Рутялицы, курган 81  
1—31 — цветной металл



Таблица LV. Подковообразные застёжки и поясные принадлежности словен новгородских

1 — Ранковицы, курган 32; 2 — Старо-Сиверская, курган 17; 3 — Лисино, курган 2; 4 — Шашкино, курган 28; 5 — Смедово, курган 7; 6 — Ново-Сиверская, курган 4; 7 — Беседа, курган 104; 8 — Межно, курган

11; 9 — Большое Кикерино, курган 9; 10 — Калитино; 11 — Яскелево, курган 20; 12 — Тяглино, курган 19; 13 — Гонголово, курган 2; 14 — Унотицы, курган 24; 15 — Борницы, курган 24; 16 — Русковицы, курган 5

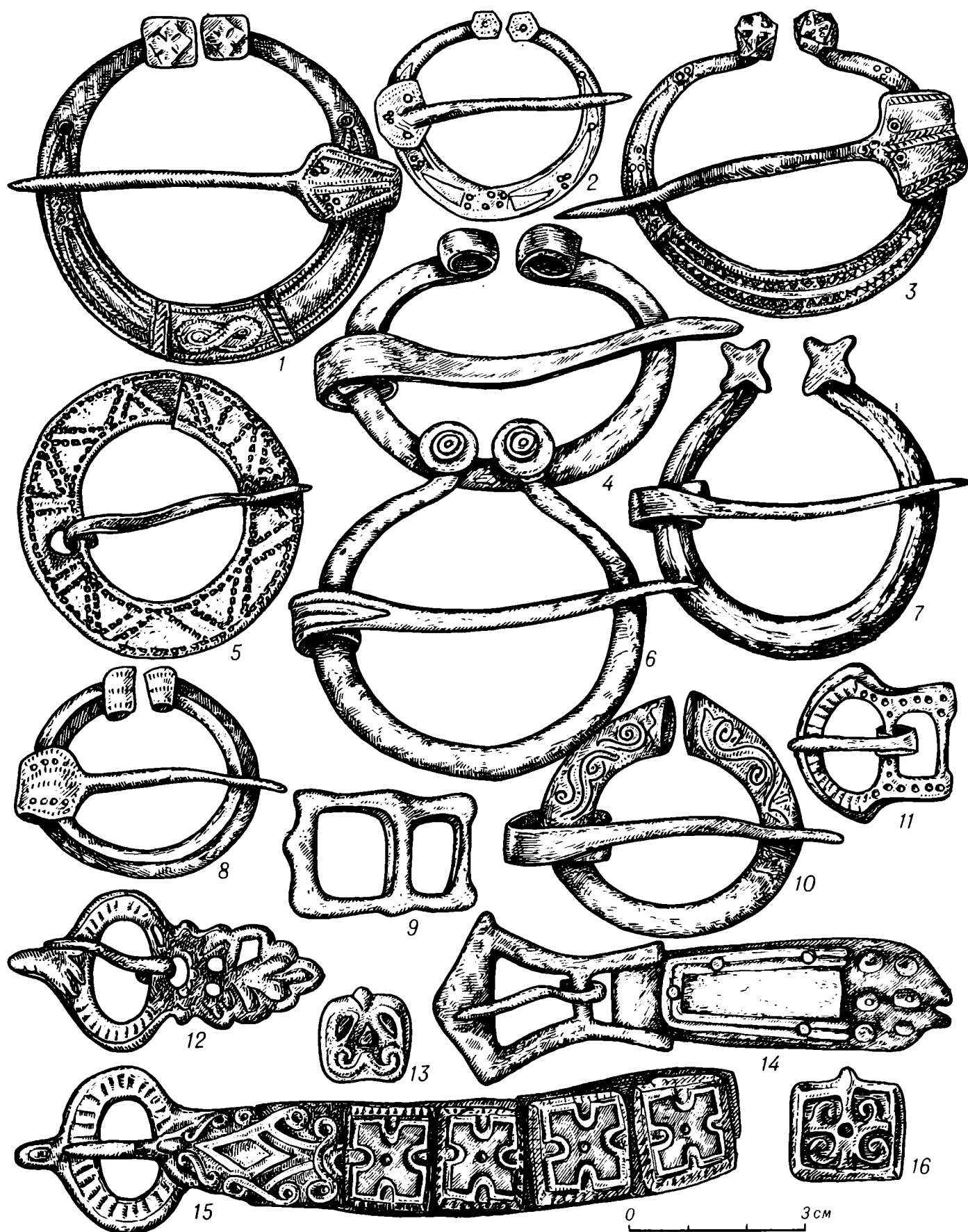

Таблица LVI. Новгородско-псковские каменные кресты

1, 6 — из неизвестных пунктов; 2, 9 — Малая Ружа; 3 — Подмошье; 4, 5 — Воймерицы; 7 — Горусово; 8 — Гостиж Бор; 10 — Гостицы; 11 — Войносолово; 12 — Изборск; 13 — Килпола



Таблица LVII. Древности юго-восточного Приладожья  
 1-18 - Заозерье, курган 6 (1-9 - погребение VI;  
 10-18 - погребение V)  
 1-10, 13-18 - железо; 11, 12 - бронза



Таблица LVIII. Древности юго-восточного Приладожья

1-12 — Заозерье, курган 6 (1-5 — погребение VIII; 6-12 — погребения III-IV) 1-8 — железо; 2, 3 — цветной металл и стекло; 4-7, 9-12 — цветной металл

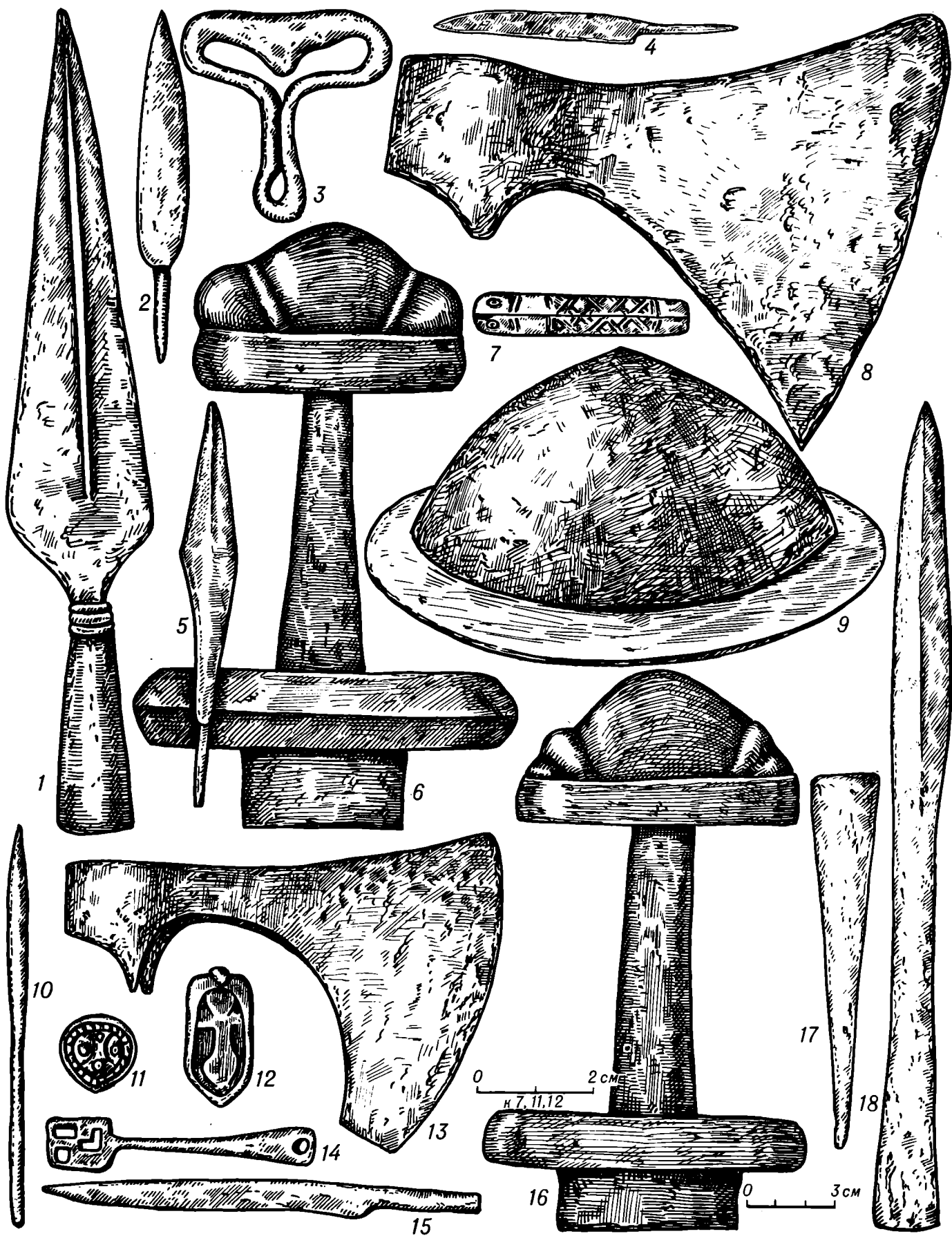

Таблица LIX. Украшения из курганов Волго-Клязьменского междуречья

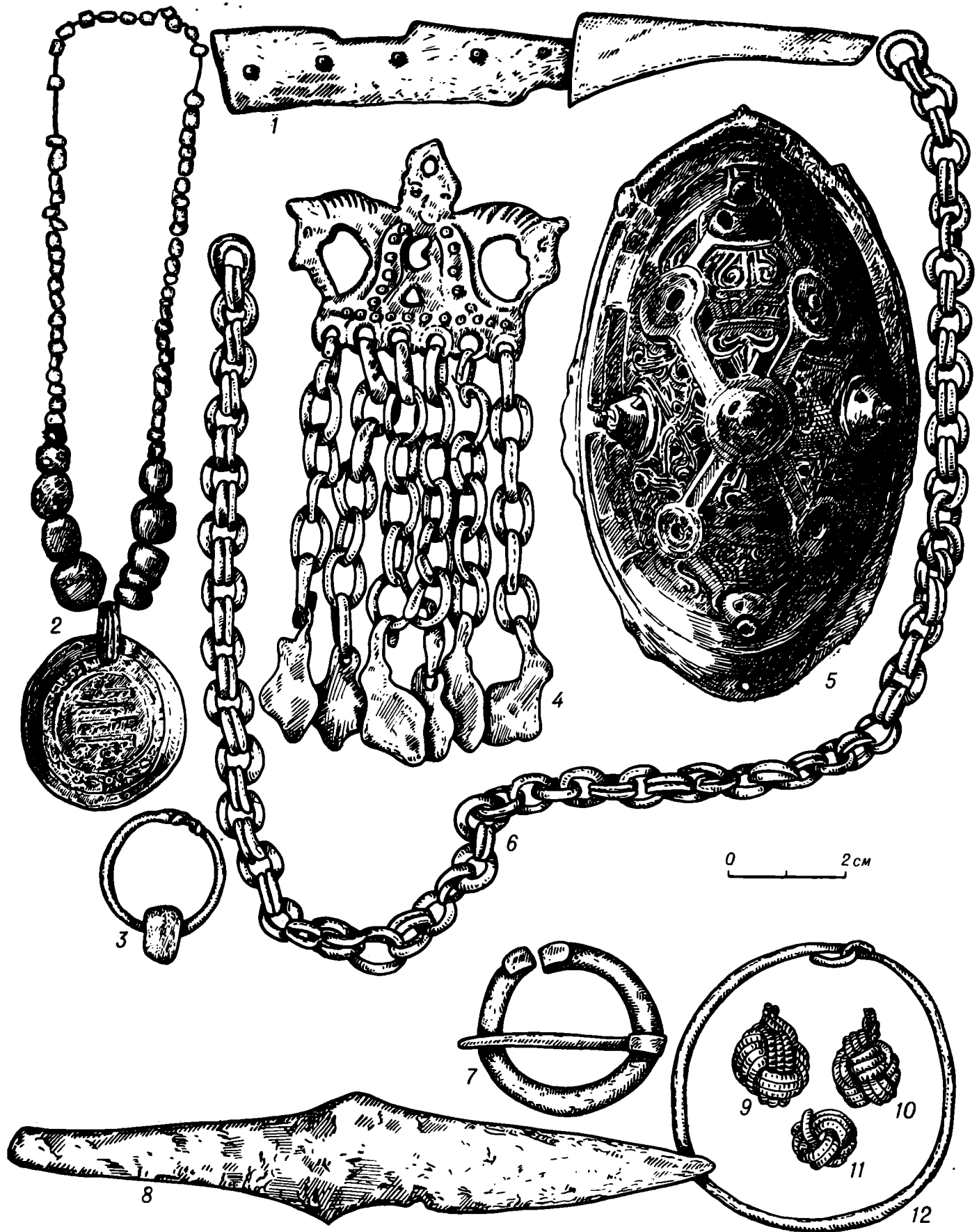
1 — Белогостицкий клад 1836 г.; 2, 3, 10, 15, 17 — Вельсково; 4-7 — Крячково, курган 4; 8, 12, 13, 24, 25 — из курганов, раскопанных А. С. Уваровым и П. С. Савельевым; 9 — Волхово; 11 — Пьянково, курган 3; 14, 16 — Большая Брембола; 18, 20, 21, 28 —

Городище; 19 — Васильки; 22, 23 — Кабанское; 26 — Гнездилово; 27, 29-31 — костромские курганы (раскопки Ф. Д. Нефедова и Костромской архивной комиссии)

1-4, 6-31 — цветной металл; 5 — бронза и стекло



Таблица LX. Курганные древности Волго-Клязьменского междуречья

1, 6–8, 12, 14 – из курганов, раскопанных А. С. Уваровым и П. С. Савельевым; 2, 9 – Крячково (2 – курган 3; 9 – курган 1); 3, 4 – костромские курганы (раскопки Ф. Д. Нефедова и Костромской архивной

комиссии); 5 – Пьянково, курган 12; 10 – Вельково; 11, 13, 15 – Городище; 16 – Осипова Пустынь  
1–16 – цветной металл

---

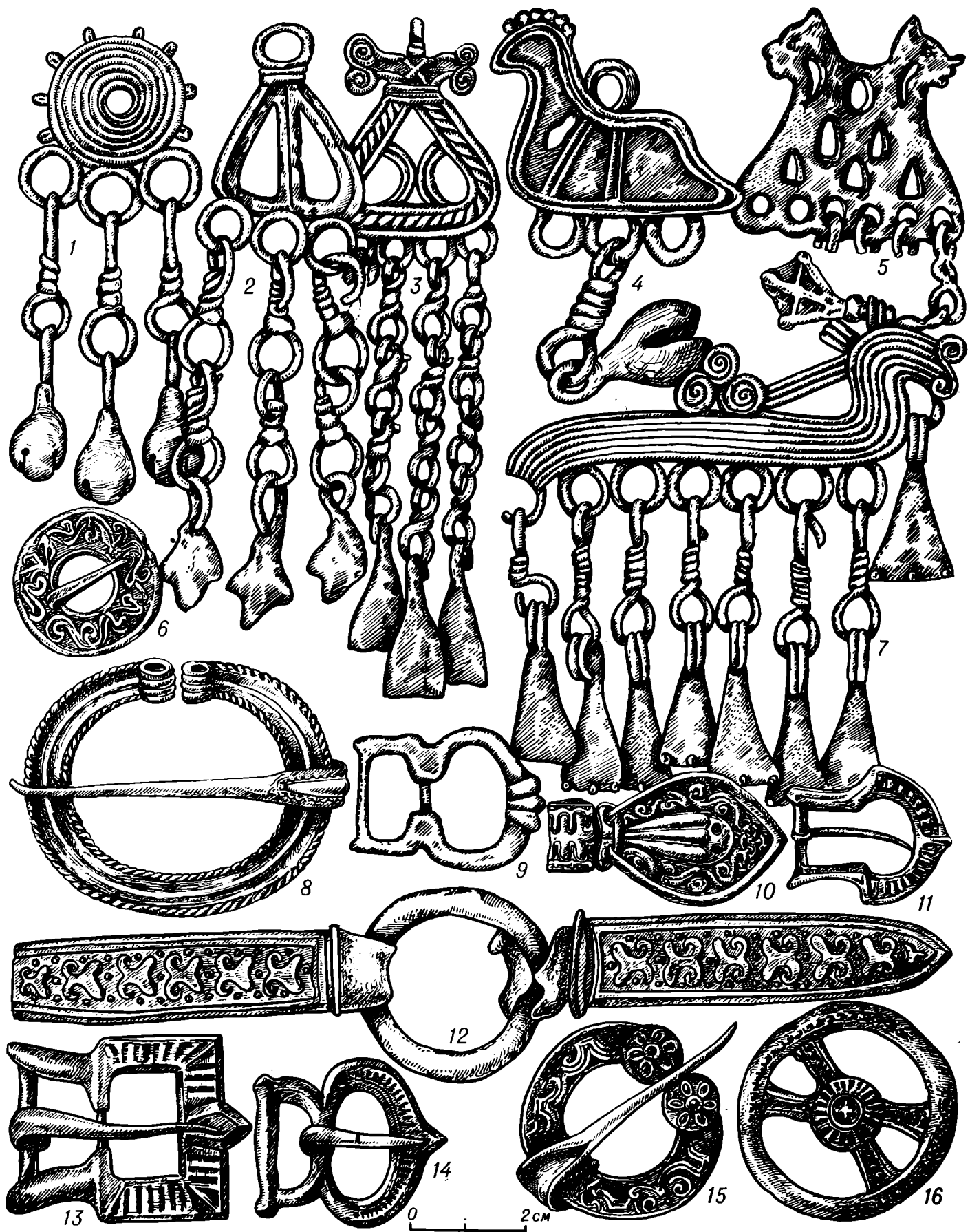
# ЧАСТЬ ТРЕТЬЯ

---

## Общие вопросы восточнославянской археологии

Глава восьмая  
Хозяйство и общественный строй славян  
в VI—IX вв.

Глава девятая  
Дружинные курганы

Глава десятая  
Одежда славян Восточной Европы  
VI—IX вв.

Глава одиннадцатая  
Язычество

Глава двенадцатая  
Восточнославянские племена  
и древнерусская народность



# Глава восьмая

## Хозяйство и общественный строй славян в VI—IX вв.

В настоящем издании один из томов специально посвящен древней Руси. Поэтому здесь хозяйственная деятельность и общественный строй рассматриваются только для периода до IX в., когда у восточных славян складываются раннефеодальные отношения и формируется древнерусское государство.

Археологические материалы служат важнейшим источником освещения социально-экономической жизни восточнославянского общества в период, предшествующий сложению государственности. Фрагментарные свидетельства письменных источников подтверждают выводы и наблюдения, полученные на основе данных археологии.

Основным занятием славян второй половины I тысячелетия н. э. было сельское хозяйство, причем ведущей отраслью его являлось земледелие. Как показывают данные языкознания, археологии и этнографии, начало земледелия у славян восходит к глубокой древности. К рассматриваемому здесь времени славяне, занимавшие плодородные лесостепные области Восточной Европы, достигли значительных успехов в развитии земледелия. Южные территории восточнославянского мира несколько обгоняли северные в сельскохозяйственной деятельности. Этому способствовали не только природные условия, но и древние традиции, восходящие к плужному, пашенному возделыванию земли того периода, когда среднеднепровские области находились в орбите провинциально-римской культуры.

Одним из важных показателей хозяйства и экономики славянского общества рассматриваемого здесь периода служит характер поселений. При выборе мест для них, несомненно, принимались во внимание прежде всего хозяйственные выгоды. Славянские поселения второй половины I тысячелетия н. э. отражают оседлый образ жизни, они устраивались по берегам рек и озер в таких местах, где имелись участки, пригодные для земледелия. Это касается не только южных районов восточнославянского расселения, но и северных: население, оставившее сопки и длинные курганы, занимало главным образом такие местности, которые, как показывают почвенные карты, были наиболее пригодны для сельскохозяйственной деятельности (Седов В. В., 1970а, с. 9, 10).

При раскопках славянских поселений времени, предшествующего сложению древнерусского государства, получены данные, которые прямо свидетельствуют о развитии земледелия. На многих поселениях найдены земледельческие орудия — железные наральники, сошники, чересла, мотыги, серпы, косы, а также продукты земледельческого труда.

В VI—X вв. в южной части восточнославянской территории применялись весьма близкие по форме и размерам широколопастные наральники с плечиками (табл. LXI). Они симметричны, с широкой, в виде

равнобедренного треугольника, рабочей частью, часто утолщенной с помощью наварных пластин, и суженной трубицей. Делались наральники из одного куска железа. Для них характерны следующие размеры: длина 16—21,5 см, ширина лопасти 8—12 см, ширина втулки 6—8 см. Расширенная лопасть и узкая, почти разомкнутая втулка позволяют предполагать, что эти наконечники принадлежали орудию типа рала с ползком, используемого на сравнительно легких, вероятно старопашотных почвах (Чернецов А. В., 1976, с. 34). Такие наральники найдены при раскопках поселений в Пеньковке, Стецовке, Сахновке, Пастырском, Григоровке, Зимно, Рипневе, Хотомеле, Княжей Горе (Канев), Новотроицком, Волянцеве и др. Наконечники с плечиками известны в Восточной Европе с черняховского периода. Но тогда они еще не получили широкого распространения. Классификация восточноевропейских наконечников пахотных орудий сделана Ю. А. Красновым (Краснов Ю. А., 1978, с. 98—113).

Единичными находками представлены в южных землях восточнославянского расселения и наконечники без плечиков.

Другой металлической частью землеобрабатывающих орудий были чересла — плужные ножи. На селище у д. Хотомель найдено черенковое чересло, выкованное целиком из железа (Кухаренко Ю. В., 1961, табл. 9, 17). Известны и втульчатые чересла (Ляпушкин И. И., 1958а, табл. LXXXVII, 3).

Во второй половине I тысячелетия н. э. первые железные наконечники пахотных орудий появляются и в лесной зоне Восточной Европы. В основном это наральники без плечиков.

Наиболее ранним из них является сошник, найденный на берегу р. Ладожка в Старой Ладоге (Орлов С. Н., 1956, с. 142—144). Он прямоугольный в плане, с округлым рабочим краем. Втульчатая трубица образована двумя боковыми закраинами. Длина сошника 13,6 см, наибольшая ширина — 9,5 см.

Датировать эту находку затруднительно. Можно полагать, что она относится ко времени основания Староладожского поселения. Ближайшие по формам и размерам сошники известны в Средней Европе, где они встречены в германских и славянских землях на памятниках позднеперимской и раннесредневековой поры. Вероятно, отсюда сошники рассматриваемого типа проникли на рубеже VI и VII вв. в северные области восточнославянского расселения и бытовали здесь вплоть до XI в. (Миролюбов М. А., 1972, с. 118, 119).

В горизонте E<sub>3</sub> культурного слоя Старой Ладogi (VIII в.) найден сошник, имеющий рабочую часть в форме равнобедренного треугольника. В верхней части загнутые края образовывали втулку-трубицу, при помощи которой сошник крепился с деревянной

частью сохи — рассохой. Длина его 15,5 см, ширина спинки 7 см (табл. XX, 1).

Очевидно, этот сошник занимает промежуточное положение между упомянутым более ранним орудием, найденным на берегу Ладозки, и более поздними древнерусскими (Миролюбов М. А., 1972, с. 121).

Сошник того же типа, но более длинный, найден в слое Д Старой Ладogi (X в.). Подобные землеобрабатывающие орудия были в употреблении на широкой территории северной части Восточной Европы. Они встречены и в древнерусских курганах (Уваров А. С., 1871, с. 115), и среди древностей прибалтийских и поволжско-камских племен.

Аналогичные сошники предназначались для пахотных орудий, используемых для обработки вновь осваиваемых участков, освобожденных из-под леса подсечно-огневой системой, или залежных земель. Такой сохой предварительно взрыхляли верхний слой земли, а потом для полной обработки поля проходили сохой по несколько раз.

Тягловой силой для работы пашенными орудиями как южного типа, так и сохой была у славян лошадь. О широком использовании лошади для обработки пашни в эпоху древней Руси говорят письменные источники и изображения на миниатюрах. На основании косвенных данных (на поселениях костные остатки лошадей в числе пищевых отходов встречаются в очень небольшом количестве, свидетельствуя о том, что мясо лошади использовалось для питания в сравнительно редких случаях) можно утверждать, что при обработке пахотных участков и во второй половине I тысячелетия н. э. применялась лошадь.

В хозяйстве славянских племен лесной зоны Восточной Европы в этот период заметное место принадлежало подсечному земледелию. При этом участок, очищенный от леса, очень скоро истощался и переставал давать урожай через три-четыре года. Это заставляло славян оставлять старые участки и вырубать новые. Такая система земледелия требовала огромного количества земли и заставляла селиться сравнительно небольшими поселками (Третьяков П. Н., 1932).

Однако раскопки последних десятилетий показывают, что роль подсечного земледелия у славян лесной полосы Восточной Европы преувеличена. Исследования нижних слоев Новгорода, Изборска и других поселений свидетельствуют о возделывании славянами в лесной зоне как злаковых и зернобобовых культур, так и волокнистых растений, что возможно лишь при наличии полевого пашенного земледелия.

Очевидно, подсека применялась в основном при расширении пахотных полей, для освоения новых участков земли под пашню. Господствовала же переложная система земледелия.

В лесостепной зоне имелись крупные, свободные от лесных массивов участки, поэтому здесь наряду с перелогом, очевидно, возникла система севооборота — двухполье или трехполье. Скорее всего и в лесной полосе в последних веках I тысячелетия н. э. на старопашотных землях выработалась такая же система севооборота.

Вспомогательными орудиями при обработке пахотных земель были небольшие роговые мотыжки. Они применялись также для очистки пашенных орудий от налипшей земли. Изготавливались мотыжки из

широких частей рогов благородных оленей и состояли из слегка заостренного плоского лезвия и небольшой втулки. Они найдены на славянских поселениях Среднего Поднепровья, в Побужье и Днестровско-Дунайском междуречье. В X в. распространяются железные мотыги, служившие для обработки как пахотных полей, так и участков, предназначенных для огородных культур.

Основным орудием для расчистки лесных участков под пашню был топор. Некоторые из топоров специально предназначались для рубки леса. Они железные, массивные, с удлинненным узким клиновидным лезвием и закругленным обухом. Находки таких топоров на памятниках восточнославянских племен немногочисленны, но повсеместны.

Урожай с полей снимали при помощи серпов так же, как это делали еще в недавнее время (табл. LXII). В середине и второй половине I тысячелетия н. э. скадывается форма серпа, близкая к современной, — клинок близок по форме параболе или части эллиптической кривой, черенок отогнут наружу, он вбивался в короткую деревянную рукоятку. Нос серпа слегка загибается внутрь — конструктивная особенность, с помощью которой растения формируются в пучки, а лишние отбрасываются в сторону. Современные серпы Восточной Европы восходят главным образом к описанным раннесредневековым орудиям (Миhasян Р. С., 1978а, с. 82—84), которые ведут свое происхождение от аналогичных римских и провинциалоримских. В середине I тысячелетия н. э. такие серпы получают широкое распространение у славянского населения, представленного пражско-корчакскими и пражско-пеньковскими древностями. В VIII—IX вв. серпы этого типа появляются и в лесной зоне Восточной Европы. В более раннее время здесь бытовали слабоизогнутые серпы с клиновидным клинком, непосредственно переходящим в черенок, и серповидные ножи, восходящие к раннему железному веку.

На славянских памятниках второй половины I тысячелетия н. э. изредка встречаются косы-горбуши (табл. LXII). Для уборки урожая они, по-видимому, использовались в исключительных случаях, в основном ими косили траву на сено.

Собранный с полей урожай в южных землях хранился в зерновых ямах — специальных погребах, округлых в плане, колоколовидной или грушевидной формы, вырытых в материковом грунте. Ямы такой формы, закрывавшиеся деревянной крышкой, лучше сохраняли зерно. Стенки их или обжигались, или выстилались берестой, или укреплялись плетеной лозой. Кроме того, были распространены крупные глиняные сосуды-зерновики. В северной полосе обмолоченное зерно, очевидно, хранилось в специальных наземных постройках.

Переработка зерна на муку осуществлялась при помощи ручных жерновов. Они делались из различных пород — известняка, песчаника, кварцита и т. п., были в плане круглой формы диаметром от 30 до 60 см. Различаются верхние и нижние диски: верхние, более массивные, имели вогнутую рабочую поверхность, нижние — выпуклую. Вращение жернова производилось с помощью рычага, укрепленного в отверстии с верхней стороны жернова. Жернова или их фрагменты при раскопках встречены на очень многих посе-

лениях пражско-корчакской и пражско-пеньковской культур (Бакота, Бранешты I, Бильховец, Городок, Зеленый Гай, Каветчина, Лопатна, Луг 1, Малиновцы, остров Мытковский, Пезвиско, Одая, Рашков, Раскайцы, Сахновка, Семенки, Ханска и др.). Исследователь восточноевропейских жерновов I тысячелетия н. э. Р. С. Минасян утверждает, что в землях к северу от Припяти и Десны в VI—VII вв. еще широко бытовали зернотерки (Минасян Р. С., 1978в, с. 101—112). Только приблизительно с VIII в. жернова распространяются в Верхнем Поднепровье (древнейшие находки — в Тушемле и Городке на Смоленщине и в Дедиловичах в бассейне Березины) и далее на север (Изборское городище и Камно на Псковщине, Сельцо в Новгородской обл.).

Для выпечки хлеба широко применялись глиняные сковородки, встреченные на многих славянских поселениях второй половины I тысячелетия н. э. не только в южных, но и в северных районах восточнославянской территории. Обычно они имели круглую форму (диаметр 15—20 см) и были снабжены невысокими бортиками, изредка украшенными пальцевыми вдавлениями по краю. На таких сковородах пекли хлебцы или лепешки, а также готовили различные блюда из несозревших зерен ячменя и пшеницы или пищу из проса (*Skružný L.*, 1964, s. 370—391). Пекли хлеб или другую пищу в печах. При раскопках селища Одая в бассейне Днестра в печи-каменке одного из полуземляночных жилищ найдена глиняная сковорода, установленная на поде.

Древние авторы оставили скудные сведения о земледельческих культурах, возделывавшихся славянами накануне образования древнерусского государства. Византийский автор VI в. Маврикий сообщает, что основными культурами у антов и с(к)лавинов были пшеница и просо (*Мишулин А. В.*, 1941, с. 253). Персидский историк X в. Гардизи отмечал, что большая часть посевов славян состояла из проса (*Новосельцев А. П.*, 1965, с. 390).

О составе культурных растений, возделывавшихся восточными славянами в V—IX вв., полнее можно судить по находкам зерна на поселениях. Находки зерен злаков и отпечатков зерна на глиняной посуде или обмазке при археологических исследованиях памятников Днестровско-Прутского междуречья позволяют утверждать, что славяне возделывали почти все культуры — просо, мягкую пшеницу, овес, ячмень и др. (*Янушевич З. В.*, 1976). При раскопках Новотроицкого городища выявлены обгорелые зерна пшеницы двух сортов — твердой и мягкой, озимой ржи, ячменя и, вероятно, проса (*Ляпушкин И. И.*, 1958а, с. 211, 212).

Анализ зернового материала, происходящего из различных поселений второй половины I тысячелетия н. э. лесной зоны Восточной Европы, свидетельствует о довольно широком ассортименте земледельческих культур (*Жирянова Н. А.*, 1979, с. 72—84). Так, на городищах Банцеровщина, Близнаки, Демидовка и Загорцы, относящихся к тушемлинско-банцеровской культуре, найдены зерна мягкой пшеницы, ячменя, проса, овса, бобов, гороха и вики. На городище Камно под Псковом в слоях VIII—X вв. обнаружены зерна мягкой пшеницы, полбы, ячменя, бобов, гороха, овса и конопли. Первые находки озимой ржи датируются IX в. (городище Свила I на Витебщине).

Исследованиями зерновых остатков, полученных при раскопках нижнего слоя Старой Ладоги, показано, что основную массу их составляют зерна пшеницы двузернянки—полбы, меньшая часть принадлежит зернам мягкой пшеницы, овса, ячменя, ржи и проса (*Жирянов А. В.*, 1959, с. 312—314). В слоях X в. Новгорода среди зерновых находок преобладают зерна проса, меньше зерен ржи, ячменя и пшеницы (*Жирянов А. В.*, 1959, с. 321—324).

Наряду с земледелием большое место в хозяйственной деятельности восточных славян занимало животноводство. Костные остатки выявлены при раскопках многих поселений и дают исчерпывающее представление о составе стада. Первое место всюду должно быть отведено крупному рогатому скоту. Кости крупного рогатого скота составляют до 50% (а на некоторых поселениях — и более) остеологического материала, связанного с домашними животными. Очевидно, стада крупного рогатого скота были важнейшим богатством славянской общины. Мясо его употреблялось в пищу, кроме того, крупный рогатый скот использовался для получения молока и молочных продуктов, а в южных землях восточнославянской территории, может быть, и как тягловая сила в пашенном земледелии. О значении крупного рогатого скота в жизни восточных славян ярко говорят письменные источники. Прокопий сообщает, что славяне «считают, что один только бог, творец молний, является владыкой над всем, и ему приносят в жертву быков и совершают другие обряды» (*Прокопий из Кесарии*, с. 297). О почитании быка славянами пишет и Гардизи (*Новосельцев А. П.*, 1965, с. 390). Бык является обязательным элементом всякой скотоводческой братчины — культового общинного пира.

Второе место в остеологической коллекции из восточнославянских поселений второй половины I тысячелетия н. э. принадлежит костям свиньи, третье — мелкого рогатого скота, четвертое — лошади. Овцы и козы использовались для получения молочных продуктов и шерсти. На поселениях Прутско-Днестровского междуречья найдены глиняные сосуды с отверстиями в придонной части тулова и в днище, предназначенные для приготовления из молока творога.

По всей вероятности, в обычное время мясо лошади не шло в пищу, и это животное служило для хозяйственных надобностей. Поэтому костные остатки, являющиеся главным образом пищевыми отбросами, не определяют места лошади в составе стада. Помимо использования лошади как рабочей силы в хозяйстве и земледелии, ею пользовались для верховой езды. Византийские историки не раз упоминают всадников в славянском войске. Находки удила свидетельствуют о широком применении лошади для верховой езды. При раскопках селища Ханска найдена глиняная модель седла, изображающая деревянное седло с дугообразной передней и круглой задней лукой. Такой тип седла распространился в Восточной Европе после нашествия гуннов.

Древние авторы (Маврикий, Иоанн Эфесский) неоднократно говорят о многочисленных стадах, находившихся во владениях славян и антов. На славянских поселениях найдены небольшие глиняные фигурки животных, очевидно связанные с ритуалом жертвоприношения, подчеркивающие значение до-

машных животных в жизни и быте славян. На поселениях Бранешты I, Лопатна, Одая и Ханска такие фигурки изображали коня. Вероятно, это животное было наиболее почитаемо в славянском культе. Конь был культовым животным при строительной жертве (Седов В. В., 1957, с. 20—28).

Заметное место в хозяйственной деятельности восточных славян во второй половине I тысячелетия н. э. принадлежало охоте и рыбной ловле, чему во многом благоприятствовали природные условия. О роли охоты свидетельствуют прежде всего костные остатки, собранные при раскопках поселений. Кости диких животных в остеологическом материале составляют от 10% (на поселениях Днестровско-Прутского междуречья) до 50% (боршевские поселения в районе Воронежа), но чаще на их долю приходится 12—20%. Среди них имеются кости кабана, лося, оленя, медведя, бобра, лисицы, куницы, зайца и некоторых других. Кабан и олень были, по-видимому, основным объектом охоты. Охота на них давала наиболее ощутимые результаты. Судя по костным остаткам, преобладала охота в лесу. Постоянно охотились и на птиц. Главной целью охоты на кабана, лося, оленя, медведя и некоторых других зверей было получение мяса. Охота на куниц, лисиц и бобров велась прежде всего ради пушнины.

Основными орудиями охоты на зверя служили лук и копье. Железные наконечники стрел найдены на многих славянских поселениях. Большинство из них не приспособлено специально для охоты, но могло быть использовано при этом. Специально охотничьими были костяные наконечники стрел, нередко встречаемые на памятниках лесной зоны восточнославянской территории, и некоторые железные наконечники. Для охоты на птицу и мелких зверей широко применялись, как известно из более поздних письменных источников, силки и ловчие сети.

О рыбной ловле свидетельствуют находки костей и чешуи рыб, а также орудия рыболовства. Остатки рыб отмечены исследователями на многих поселениях, где велись более или менее крупные раскопки. Судя по этим материалам, ловили щуку, сазана, судака, леща, сома, осетра и др. Нередко находят железные рыболовные крючки. Среди них обычны крупные — 6—10 см в длину. Такие крючки предназначались для лова крупных рыб — щук, сомов и т. п. Применялись и гарпуны, но более широко, очевидно, использовались сети, неводы и всевозможные плетеные приспособления. Среди археологических находок сравнительно часты рыболовные грузила — глиняные или каменные, различных форм. В качестве грузил использовались и просверленные фаланги коров. Об употреблении сетей для рыбной ловли говорят и находки роговых кочедыков.

Охоте и рыболовству принадлежала подсобная роль в хозяйстве славянского населения при господствующем значении земледелия и скотоводства.

Судя по данным X—XIII вв., в древней Руси широкое распространение получило бортничество. Нужно полагать, что возник этот промысел довольно рано и во второй половине I тысячелетия н. э. занимал заметное место в хозяйственной деятельности восточных славян, заселявших лесные пространства. Однако в материалах археологии этого периода следы бортничества почти не фиксируются. Однако о роли

бортничества у восточных славян мы можем судить по жертвоприношению, открытому при раскопках в Новгороде в слое первой половины X в. На месте, где оно было совершено первыми поселенцами одного из районов города, найдены расположенные по кругу семь деревянных ковшей и два куска воска, имевших форму правильных полукругов. Это — следы братчинного пира славян-язычников, в хозяйственной деятельности которых большое место принадлежало бортничеству (Седов В. В., 1956, с. 138—141).

С сельским хозяйством очень тесно связаны такие виды деятельности, как прядение, ткачество, деревообработка и изготовление изделий из кости. Они обеспечивали потребности в одежде, в жилище и бытовых вещах еще в глубокой древности.

В археологическом материале отчетливо характеризуется обработка дерева — строительство жилищ и хозяйственных помещений, изготовление бытового и хозяйственного инвентаря. Однако дерево на славянских поселениях второй половины I тысячелетия н. э. сохраняется очень плохо, поэтому о деревообработке приходится судить на основе находок разнообразных орудий труда. Повсеместны находки железных топоров — универсального орудия при обработке дерева. С помощью тесла изготавливались долбленые изделия — лодки, корыта, колоды и т. п. Неоднократно найдены железные ложкари (табл. LXIII, 13, 14) — инструменты для изготовления столовой посуды и ложек. Встречены также долота и сверла. Разрозненные, но весьма многочисленные материалы свидетельствуют о том, что восточные славяне во второй половине I тысячелетия н. э. были знакомы со многими видами обработки дерева, в том числе с изготовлением деревянной посуды (табл. LXIII, 12). Очевидно, что высокоразвитое деревообрабатывающее ремесло эпохи древней Руси, известное по раскопкам в Новгороде и других городах, имеет глубокие корни в древности.

В хозяйственной жизни восточных славян VI—IX вв. значительное место занимало также изготовление орудий и других изделий из кости и рога. Скотоводство и охота давали в неограниченном количестве необходимый материал для таких занятий. Предметы из кости и рога, вероятно, изготавливались почти в каждом доме, и этим делом занимались до IX—X вв. еще не ремесленники-специалисты. При изготовлении изделий кость или рог подвергались нескольким операциям — выпаривались, обрабатывались ножом, полировались, сверлились. На некоторые изделия наносилась орнаментация.

На восточнославянских поселениях VI—IX вв. предметы из кости или рога встречаются довольно часто. Это различные проколки, иглы, кочедыки, орудия для ремонта сетей, ложила, мотыжки-скребки, рукоятки ножей, накладные пластины луков, подвески-амулеты, зооморфные привески, гребни.

Прядение, как свидетельствуют повсеместные находки пряслиц, было широко распространенной отраслью хозяйственной деятельности. Прядением, очевидно, занимались почти в каждом доме, в каждой семье. Прядение волокна производилось при помощи деревянного веретена с пряслицами. Пряслица, сделанные преимущественно из глины, имели различную форму: известны биусеченноконические, дискообразные, цилиндрические и др. Начиная с VII в. как

на южных, так и на северных поселениях появляются пряслица, вырезанные из мягких пород камня (табл. LXIV, 1—9, 12).

Для изготовления тканей в лесной зоне Восточной Европы употреблялся вертикальный ткацкий станок. В Старой Ладоге в слоях IX—X вв. найдены глиняные диски (табл. LXIV, 10, 16), служившие грузилами таких станков (*Штакельберг Ю. Н.*, 1962, с. 109—115). Горизонтальный ткацкий станок здесь появился, по-видимому, в X—XI вв., но материалов для определения точного времени его распространения нет. Ткани, происходящие из нижних горизонтов культурных отложений Старой Ладогы, определенно изготовлены на вертикальном ткацком станке, о чем свидетельствует так называемая третья, или начальная, кромка, вытканная на четырех дощечках с четырьмя отверстиями. Такая кромка заплетается при изготовлении ткани только на вертикальном станке. Староладожские ткани в основном были шерстяными. Они выполнены в традиционной технике ткачества, распространенной в Северной Европе во второй половине I и начале II тысячелетия н. э., т. е. имели саржевое переплетение в четыре нитки 2/2. Из 35 исследованных кусков ткани только два выполнены с переплетением в три нитки 2/1 (*Нахлик А.*, 1963, с. 275, 276, 293).

Можно предполагать, что в южнорусских землях славяне второй половины I тысячелетия н. э. уже знали горизонтальный ткацкий стан. Об этом говорит, в частности, находка на селище Бранешты I костяного цилиндра-юрка с отверстиями, предназначенными для равномерно параллельного распределения нитей при их сучении и сновании. Это деталь именно горизонтального, а не вертикального станка.

На некоторых славянских поселениях VI—IX вв. в Прутско-Днестровском междуречье выявлены фрагменты глиняной посуды с отпечатками ткани. Они дают некоторое представление о характере ткани, из которой шилась повседневная одежда славян. Это довольно тонкое полотно с прямым переплетением (*Рафалович И. А.*, 1972, с. 206, 207).

Металлообработка и прежде всего кузнечное дело характеризуются сложными процессами, требовавшими специальных знаний и практических навыков. Поэтому металлургические ремесла довольно рано выделились в отдельные отрасли хозяйственной деятельности. Ими занимались ремесленники — кузнецы и литейщики.

Остатки железоделательного производства (крицы, шлаки, обломки сопел и др.) неоднократно зафиксированы на восточнославянских поселениях второй половины I тысячелетия н. э. и свидетельствуют о том, что это ремесло занимало значительное место в хозяйстве. Исходным сырьем служили болотные руды, топливом — древесный уголь.

Сыродутный горн восточных славян рассматриваемого здесь периода представлял собой слабоуглубленную шахтную печь с внутренним диаметром 25—40 см (табл. LXV, 10). Археологам известно несколько пунктов со следами железоделательного производства. Наиболее интересный выявлен и исследован на славянском поселении VIII—IX вв. у с. Григоровка в Винницкой обл. (*Аргамонов М. И.*, 1955а, с. 100—117; 1955б, с. 26—29). Здесь раскопаны остатки 30 железоплавильных печей. Они представляли собой

усеченноконические ямы с верхним диаметром около 20 см, нижним — около 40 см, устроенные на склоне. Устья печей делались в нижней части ям в виде арочного отверстия размерами 25×20—30 см. Перед устьем сооружались горизонтальные или слегка углубленные рабочие площадки. В стены печей вставлялись сопла, закрепляемые с помощью глиняной обмазки.

Внутри поверхность печей обмазывалась глиной. В некоторых печах отмечены следы нескольких подмазок, что говорит об их многократном использовании. Поды печей имели двоякое строение: одни устраивались из глины с небольшим наклоном от устья к задней стенке; другие были выпуклыми, что достигалось с помощью камня, перекрытого глиняной обмазкой. Печи с выгнутыми подами скорее всего служили для выплавки железа. В печах с плоским подом, возможно, производился обжиг руды с целью ее обогащения или обрабатывались крицы.

Большой поселок ремесленников, специализировавшихся по изготовлению железного сырья, исследован также в с. Гайворон на Южном Буге (*Бидзіля В. І.*, 1963, с. 123—144). Здесь открыто 25 железоделательных печей, относящихся к VII—VIII вв.

Существование таких центров в южной части восточнославянской территории служит показателем растущего разделения труда, появления целых поселенческих коллективов с профессиональными навыками и расширения рынков сбыта. Продукция железнодобычи из таких центров поставлялась, очевидно, в широких масштабах на значительные территории. На городище Зимно найдены товарные полуфабрикаты железа в виде стержней длиной около 14 см, полученные из одного подобного центра.

Сыродутные горны открыты в ряде мест восточнославянской территории — в частности, при раскопках селища у д. Лебедка в верховьях Окского бассейна (*Никольская Т. Н.*, 1957, с. 178—184), на одном из боршевских городищ близ Воронежа (*Ефименко П. П.*, *Третьяков П. Н.*, 1948, с. 102—109). На поселении Бранешты I в слоях VIII—IX вв. найдено более 500 сопел, используемых в металлургическом процессе (*Рафалович И. А.*, 1972, с. 178).

Кузнечное дело восточных славян второй половины I тысячелетия н. э. находит яркое отражение в археологических находках. Остатки кузниц исследовались в двух пунктах. Кузница, раскопанная на Пастырском городище в слоях VI—VIII вв., была прямоугольной постройкой размерами 7,5×3,75 м, имевшей легкий деревянный каркас, обмазанный глиной (*Брайчевская А. Т.*, 1959, с. 99—103). От печи остались скопления камней и печины. В северо-восточной части постройки обнаружен сложенный в кучку набор кузнечных инструментов. Это наковальня в форме усеченночетырехгранной пирамиды, тяжелый молот-кувалда, легкий молоток-ручник, большие и малые кузнечные клещи, зубило и ножицы для резания железа (табл. LXV, 1—3, 5, 6, 8). На Новотроицком городище зафиксированы отчетливые следы кузнечного дела, раскопками были открыты кузнечные горны, круглые точила и шлаки (*Ляпушкин И. И.*, 1958а, с. 219—221).

Кузнецы работали и на многих других славянских поселениях, о чем говорят находки инструментария. Так, в слоях VIII—IX вв. Изборска обнаружены

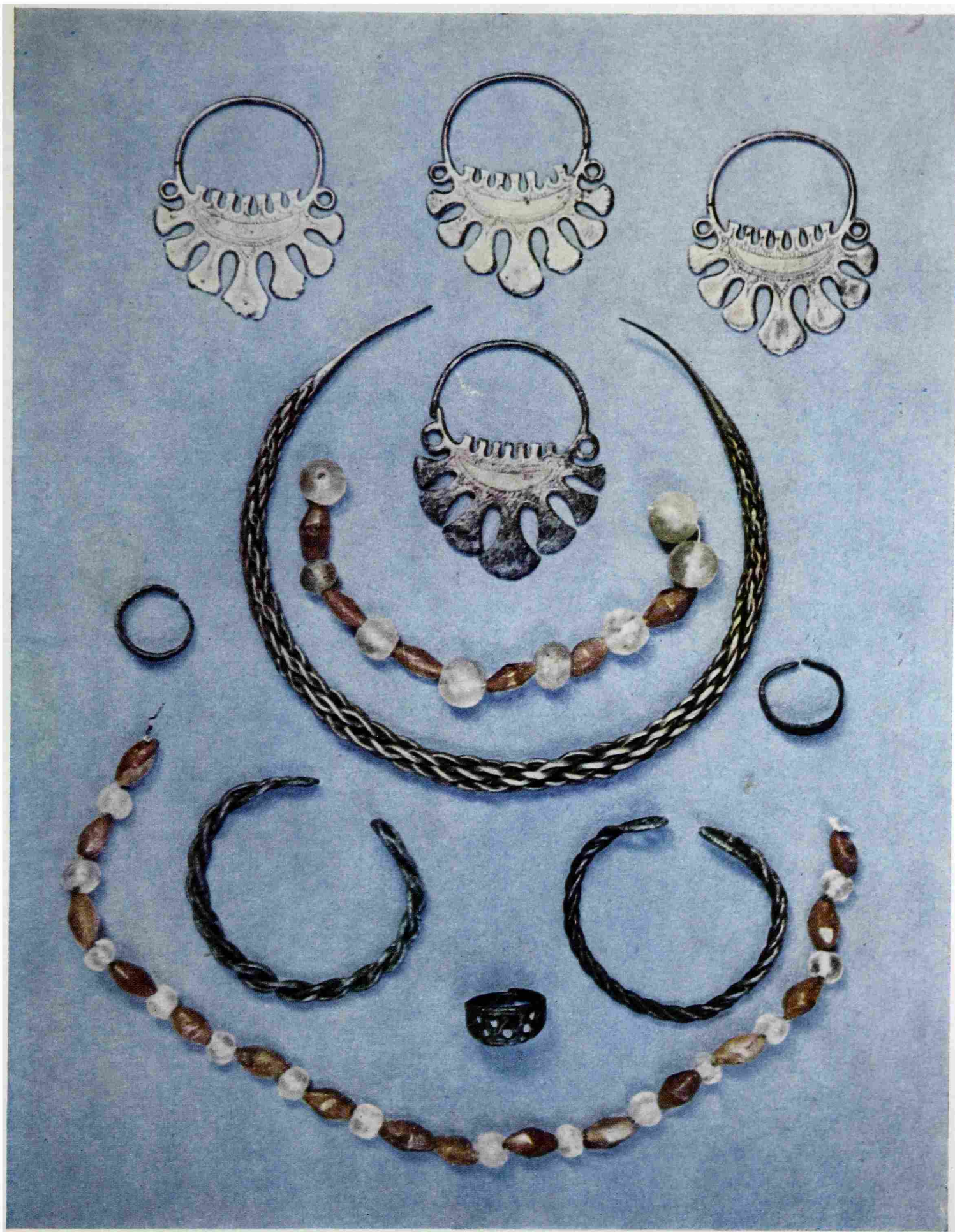

Украшения вятичей XI—XIII вв. из курганов Анисьино, Мерешице и Пузиково



Украшения вятичей XII—XIII вв. из подмосковных курганов Бессониха и Пузиково

кузнечная наковальня (табл. LXV, 7) и молоток. Железообрабатывающие инструменты встречены при раскопках поселений Титчиха, Битица (табл. LXV, 4, 9) и др.

Из железа изготавливались прежде всего земледельческие орудия — наральники и сошники, мотыги, косы, серпы, а также орудия для обработки дерева — топоры, тесла, долота, скобели, ложкари. Значительную группу изделий из железа составляли бытовые предметы — ножи, шилья, гвозди, ножницы, пряжки, а также, конечно, оружие — наконечники стрел и дротиков, копья.

Железообрабатывающее ремесло восточных славян накануне образования древнерусского государства находилось на достаточно высокой ступени развития.

Для VI — начала VII в. характерны еще сравнительно узкий ассортимент изделий и простые технологические приемы. Многие предметы целиком отковывались из кричного железа или неоднородной малоуглеродистой стали. Закалка стальных изделий и наварка стали на железную основу фиксируются на сравнительно немногих предметах.

В VII—VIII вв. наблюдается значительный подъем железообрабатывающего производства. Металлографический анализ железных изделий, найденных при раскопках поселений в разных регионах восточнославянского расселения, показал, что кузнецы владели сложными приемами сварки железа со сталью. Известны были по крайней мере два способа получения стали. Для производства некоторых изделий применялась комбинация из стальных и железных полос (так называемые изделия из пакетного металла). Широко распространена была и термическая обработка стальных орудий труда, состоящая из закалки или закалки с последующим отпуском. Таким образом, славянские кузнецы владели целым рядом технологических операций, характерных для сравнительно развитого кузнечного ремесла (*Вознесенская Г. А.*, 1967, с. 124—128; 1978, с. 61—65; 1979, с. 70—76; *Гонак В. Д.*, 1975, с. 15—22; 1976, с. 46—56).

Обработка цветных металлов была менее распространенной отраслью хозяйственной деятельности славян во второй половине I тысячелетия н. э. Мастера-ювелиры жили и работали на сравнительно немногих поселениях того времени, обслуживая своими изделиями сельскохозяйственную округу. Необходимо заметить, что условия для развития бронзолитейного и ювелирного ремесел на восточнославянской территории были менее благоприятны, чем для железоделательного и кузнечного производств. Если запасы болотной железной руды, широко распространенной по всей Восточной Европе, были почти неограниченными, то залежей руд цветных металлов на месте ремесленники не имели. Поэтому изделия из этих металлов встречаются при археологических раскопках в небольшом количестве.

Мастерские бронзолитейщиков и ювелиров открыты в разных местах восточнославянского ареала. На поселении Хуча в Молдавии раскопана прямоугольная полуземлянка размерами 2,95×2,1 м. Здесь найдены шлаки со следами меди, капли и кусочки бронзы, тигли, льячки и древесный уголь. Для плавки цветных металлов, по-видимому, использовались обычные бытовые печи — глинобитные сводчатые,

расположенные вне построек (*Рафалович И. А.*, 1972, с. 189—191).

При раскопках Новотроицкого городища исследованы бронзолитейные мастерские — полуземляночные постройки, по устройству сходные с обычными жилищами. Отличие заключалось в том, что в них имелись печи-горны, в которых в глиняных тиглях плавил металл (*Ляпушкин И. И.*, 1958а, с. 26—29, 82—84, 118—121, 217—219).

Тигли, глиняные льячки, а также каменные или реже — глиняные литейные формочки встречены на многих славянских поселениях (табл. LXVI). Кроме упомянутых поселений Хуча и Новотроицкое, интересны для изучения бронзолитейного производства городища Зимно на Воляни (*Аулих В. В.*, 1972, с. 56—77) и Изборское на Псковщине (*Седов В. В.*, 1975б, с. 69), а также Каневское поселение на Днепре (*Мезенцева Г. Г.*, 1965, с. 107—109). Следы бронзолитейного производства выявлены и в других местах (Титчиха, Гнездово, Екимавцы и пр.).

Круг изделий из цветных металлов, изготавливаемых славянскими мастерами, достаточно обширен. Наиболее распространенными были литые вещи из серебра, меди или сплавов. Это пряжки и поясные бляшки, перстни и браслеты, височные украшения и фибулы, шейные гривны, разнообразные привески и др. Некоторые украшения, в частности отдельные браслеты и гривны, изготавливались целиком при помощиковки. В иных случаяхковка применялась как дополнение при обработке отлитых изделий. Орнамент на украшения наносился чеканом.

В последней четверти I тысячелетия н. э. наряду с литьем и ковкой славянские ювелиры широко применяли технику тиснения. Так изготовлены поясные бляшки и височные кольца волянского типа. На Новотроицком городище в слое IX в. найдена бронзовая матрица для тиснения поясных бляшек округлой формы (*Ляпушкин И. И.*, 1958а, рис. 17, 3).

Восточнославянские ювелиры во второй половине I тысячелетия н. э. осваивают также технику зерни и скани. В южных землях с искусством зерни, как считает Б. А. Рыбаков, были знакомы уже в VI—VII вв. В VIII—IX вв. начинается приток на славянские земли зерненных и сканных изделий с Востока, и эта техника широко прививается в восточнославянском мире. Местные ювелиры воспроизводят арабские образцы и создают свои формы (*Рыбаков Б. А.*, 1948, с. 330—336). Зернь и скань нашли применение при ornamentации височных колец волянского типа, бусинных височных колец и лунниц.

Сырьем для восточнославянских ювелиров служил, очевидно, лом цветных металлов, а также византийские и арабские монеты. Отсутствие собственного сырья для ювелирного дела в какой-то степени, вплоть до создания государственности, сдерживало развитие этого производства и налагало отпечаток на характер изделий.

Наиболее широко на славянских поселениях и в могильниках представлена керамика. Очевидно, в хозяйственной деятельности восточных славян заметное место принадлежало изготовлению глиняной посуды. В VI—VII вв. на большинстве восточнославянских поселений безраздельно господствовала лепная керамика. Только на некоторых антских поселениях встречается незначительное число фрагментов гончарной



керамики, которая, нужно полагать, сделана неславянскими ремесленниками. Лепная глиняная посуда бытует у восточных славян до X в. включительно, а на окраинах их территории изредка встречается еще в начале XI в.

Лепные горшки, миски и сковороды делались, вероятнее всего, в каждой семье. Особых навыков для их изготовления не требовалось, а сырье имелось почти повсеместно.

Вместе с лепной посудой начиная с VIII в. постепенно распространяется и вытесняет ее керамика, сделанная на гончарном круге местными, славянскими ремесленниками. Иногда можно проследить постепенный переход от лепки к гончарному кругу. Так, найдены горшки, сделанные от руки, но подправленные на круге.

Лепную керамику обжигали в домашних печах, но для изготовления посуды с помощью гончарного круга понадобились специальные гончарные печи. Изготовление глиняной посуды перестало быть делом каждой семьи, домашним ремеслом, оно сосредоточивается в руках мастеров-ремесленников, снабжавших своей продукцией население целой округи.

Особенности технологии изготовления глиняной посуды в различных регионах Восточной Европы исследовались А. А. Бобринским (*Бобринский А. А.*, 1978).

Сложение наряду с сельским хозяйством, промыслами и домашними ремеслами обособленных отраслей экономической жизни, таких как железоделательное и железообрабатывающее ремесло, ювелирное дело и гончарное производство, ставит вопрос о развитии у славян обмена и торговли.

О развитии торговых отношений в восточнославянском ареале говорят клады, как монетные, так и вещевые. О серии среднеднепровских кладов VII—VIII вв., оставленных антами и их соседями, упоминалось выше.

Новой стадией в развитии торговых связей было распространение восточных монет (*Янин В. Л.*, 1956, с. 81—85). VIII—IX века характеризуются значительной масштабностью международной торговли. Восточное серебро по Волге и Западной Двине или через Ладогу распространяется в юго-восточной Прибалтике и Скандинавии. В IX—X вв. начинает активно функционировать Днепровско-Волховский путь, названный в русских летописях путем «из варяг в греки».

Славянские кузнецы, ювелиры, гончары и, вероятно, некоторые ремесленники иных специальностей предназначали свою продукцию главным образом для населения, занятого сельскохозяйственным трудом. Первоначально ремесленники работали, вероятно, на заказ. Заказчик и ремесленник договаривались об оплате, сырье и т. п. Ремесленники жили на тех же поселениях, где и их заказчики.

Во второй половине I тысячелетия н. э. наряду с работой на заказ ремесленники начинают производить продукцию для рынка, т. е. на продажу, причем заметен рост продукции, изготовленной на продажу. Это способствовало возникновению специализированных поселений, где жили и работали преимущественно ремесленники, работавшие для рынка. Эти поселки становились сосредоточием внутренней, а в отдельных случаях и внешней торговли. В отличие от открытых, лишенных укреплений рядовых поселений или ремесленных пунктов, каким, например, был

Григоровский железоделательный центр, на этих поселениях сооружаются укрепления.

Одним из ранних укрепленных ремесленных центров восточных славян было уже не раз упоминавшееся городище Зимно, относящееся к VI—VII вв. (*Аулих В. В.*, 1972). Обнаруженные здесь следы ремесленной деятельности свидетельствуют, что на поселении жили и работали ремесленники-ювелиры и кузнецы, снабжавшие своей продукцией широкую округу. Найденные изделия (бронзовые и серебряные украшения) позволяют предполагать, что часть продукции предназначалась для дружинного сословия, постепенно выделявшегося из общинной среды. По-видимому, такие центры стали пунктами и межплеменного обмена. Ведь бронзолитейное ремесло нуждалось в сырье, которого не было в местах восточнославянского расселения. Отсутствие сырья, несомненно, способствовало межплеменному обмену.

Исследователь городища Зимно В. В. Аулих высказал предположение, что это поселение было не только ремесленным, но и административным центром небольшого племени и в нем жил племенной князь с дружиной. Это не исключено.

Таким же довольно крупным ремесленным центром было Пастырское городище. Здесь, несомненно, жили и работали кузнецы, ювелиры, гончары, изготавливавшие товарную продукцию. Это поселение было не только славянским. По-видимому, здесь со славянами жило тюркоязычное население. Ремесленная продукция с городища поступала не только к славянам, но и к их степным соседям.

В Прутско-Днепровском междуречье, на Буковине, исследовано Добриновское городище VIII—IX вв., которое также было подобным протогородским центром. Раскопками здесь выявлены девять ремесленных мастерских, расположенных рядом с жилыми постройками. На поселении было сосредоточено кузнечное и ювелирное производство, продукцией которого снабжались жители не только самого городища, но и соседних, а может быть, и более отдаленных сел (Тимошук В. О., 1976, с. 109—113, 152—154).

В лесной полосе восточнославянского ареала к числу наиболее интересных протогородских центров принадлежит Изборское городище. Как уже отмечалось, оно было основано на рубеже VII и VIII вв. и сразу укреплено. С самого его возникновения здесь жили ремесленники — бронзолитейщики и ювелиры, косторезы и резчики по камню, по-видимому, была развита обработка железа. Поселок обеспечивал ремесленной продукцией окрестное население, здесь же, очевидно, совершался обмен и с отдаленными землями.

Начало процесса градообразования на Руси, как свидетельствуют археологические материалы и летописи, определяется IX—X вв. К IX в. относятся десять древнейших городов, названных в летописи. Это Киев, Новгород, Полоцк, Смоленск, Изборск, Ладога, Белоозеро, Ростов, Муром и Любеч (карта 37).

Раскопки в Новгороде пока не раскрыли конкретной картины возникновения этого города. Однако археологические наблюдения, данные геологического бурения и письменные свидетельства позволили В. Л. Янину и М. Х. Алешковскому предположить, что Новгороду предшествовали три разноплеменных поселка (словенский, кривичский и чудской), кото-

рые были племенными центрами. Началом Новгорода послужило объединение этих поселений, когда были отстроены общие укрепления (*Янин В. Л., Алешковский М. Х., 1971, с. 32—61*). Эта гипотеза находит подкрепление в особенностях политической и административной жизни Новгорода в XII—XV вв.

Многочисленными исследованиями в Киеве установлено, что древнейшее городище на Старокиевской горе (городок Кия) возникло в конце V—начале VI в. (*Рыбаков Б. А., 1980, с. 31—47*). Это укрепленное поселение стало, по-видимому, племенным и культовым центром полян. В IX—X вв. оно делается детинцем, в котором находились княжеский двор, городская площадь, а также жилищные и хозяйственные постройки горожан Киева. В ближайших окрестностях — на Замковой горе, Детинке, Лысой горе и в других местах — в это время возникают посады.

Обстоятельную картину перерастания одного из восточнославянских племенных центров в раннесредневековый город VIII—IX вв. дали раскопки в Изборске. Около середины X в. на Изборском городище выделяются две части — детинец и окольный город. В детинце, защищенном бревенчатой стеной по периметру, имелась городская (вечевая) площадь, а вокруг нее довольно свободно располагались дома севернорусского облика. Следы ремесленной деятельности здесь не обнаружены. Окольный город имел земляные укрепления и уличную застройку. Жилища того же типа, что и в детинце, располагались здесь очень тесно. Судя по вещевым находкам, в них жили и работали преимущественно ремесленники. Таким образом, Изборск стал типичным раннефеодальным городом с характерной для древнерусских городов социально-топографической структурой: княжеско-дружинный детинец и примыкающий к нему ремесленно-торговый посад (окольный город). Наличие посада — важный элемент, указывающий на городской характер поселения.

Полоцк, судя по материалам, которыми ныне располагает археология, также сложился на основе племенного центра, расположенного в зоне скопления кривичских поселений. Полоцкий детинец, где княжил Рогволод, вырос из племенного городища, вокруг которого концентрировались ремесленно-земледельческие поселения, трансформировавшиеся в X в. в городской посад. Позднее, около рубежа X и XI вв., по-видимому в связи с возрастающим значением водного пути по Западной Двине, детинец был перенесен на другое место — в устье Полоты.

Такими же, насколько можно представить по фрагментарным материалам, были условия возникновения Ростова, Белоозера и Муром. Они выросли из племенных центров мери, веси и мурома, располагавшихся в регионах сосредоточения населения.

Об условиях возникновения Любеча данных нет. Археологически изучить городок IX—X вв., занимавший одну из возвышенностей Днепра, трудно, так как его культурные напластования были потревожены в результате строительной деятельности в XI—XII вв. и позднее, в XVII—XVIII вв.

Как уже отмечалось, в VIII—IX вв. на восточнославянской территории возникают и неукрепленные поселения протогородского типа, стоящие на магистральных водных путях. Таковы Ладога, Гнездово

и Тимеревское селище. Это были ремесленно-торговые поселения. Археологические материалы фиксируют в составе их населения и дружинный элемент. В отличие от большинства племенных центров, они имели смешанный этнический состав населения. Из них только Ладога постепенно эволюционировала в раннефеодальный город. Взаимосвязи Гнездова и Смоленска дискуссионны. Тимеревское поселение прекратило существование в XI в., когда поблизости в результате деятельности киевских князей был основан город Ярославль.

Таким образом, древнейшие города на Руси выросли в основном из племенных центров славян или финно-угорского населения, территории которого вошли в состав древнерусского государства. В племенных центрах-протогородах наблюдается развитие ремесла и торговли. Как правило, они располагались в зонах концентрации земледельческого населения. Среди городов, названных в летописях уже в первой половине X в., большинство имело такое же происхождение.

Общественный строй восточного славянства накануне сложения древнерусского государства может быть реконструирован на основе кратких известий византийских авторов, а также археологических материалов.

Многие исследователи (П. Н. Третьяков, В. В. Мавродин и другие) пытались использовать для определения уровня общественных отношений у восточных славян размеры и типы жилых и общественных сооружений. Крупные дома в нижних горизонтах культурных напластований в Старой Ладоге или связанные переходами, как это одно время представлялось, система жилищ на роменско-боршевских поселениях рассматривались как признак существования у восточных славян патриархальной семейной общины. Однако сами по себе размеры жилищ не могут определять характер обитавших в них семей, к тому же предположение о связанных между собой роменских жилищах оказалось ошибочным, а староладожские большие дома отражают этнографические, а не социальные особенности их обитателей.

Для определения основной социальной организации восточного славянства более надежным признаком являются особенности погребальных сооружений. Так, представляется несомненным, что сооружение таких коллективных погребальных насыпей, как сопки в Приильменье и длинные курганы в кривичском ареале, отражает общественное строение племен, оставивших эти усыпальницы. Они могли принадлежать только большой патриархальной семье — крупному брачно-родственному коллективу, ведущему в сложных условиях лесной зоны Восточной Европы (освоение новых земель, очистка от леса пахотных участков и т. п.) общее хозяйство.

В VI—VII вв. и в южных районах восточнославянского расселения сохранились еще такие крупные патриархальные семейные коллективы. Об этом говорят и курганы с большим числом захоронений, и гнездовой характер расположения поселений. Исследователь славянских древностей в Молдавии И. А. Рафалович полагает, что на существование патриархальных общин у славян середины и третьей четверти I тысячелетия н. э. указывают и малые размеры поселений, и их планировка, и единичность

производственных комплексов (Рафалович И. А., 1972, с. 229—231).

В целом третью четверть I тысячелетия н. э. нужно считать переходным этапом от семейной общины к территориальной.

И. И. Ляпушкин, обобщая результаты исследований памятников роменской культуры, пришел к заключению, что в жилищах на этих поселениях жило по четыре—шесть человек, т. е. малая семья. Бытовой и хозяйственный инвентарь и запасы продовольствия, обнаруженные в этих жилищах, свидетельствуют о том, что этот небольшой коллектив вел индивидуальную хозяйственную деятельность. Следы коллективного хозяйствования, что могло бы говорить о существовании патриархальной общины, среди материалов роменской культуры не наблюдаются (Ляпушкин И. И., 1958а, с. 224—226).

Если обратиться к материалам других восточнославянских поселений, синхронных роменским, то нигде каких-либо следов большой патриархальной общины мы уже не обнаружим. Исследование жилищ и находок в них как в южной, так и в северной частях восточнославянской территории свидетельствует о том, что главной социальной организацией славян была малая семья и территориальная община.

Материалы могильников подтверждают этот тезис. В VIII—IX вв. на смену коллективным погребальным усыпальницам всюду приходят небольшие по размерам курганы с индивидуальными (семейными) захоронениями.

Трудно ответить на вопрос, когда и как происходил у славян распад большесемейной общины. Возникновение в VI—VII вв. таких поселений, как городища Зимно, Пастырское, или ремесленных центров, подобных Григоровскому, показывает, что патриархальная семья в ряде мест восточнославянского ареала начала распадаться уже в третьей четверти I тысячелетия н. э.

Однако погребальные памятники неоспоримо свидетельствуют о переживании большесемейной общины в восточнославянской среде вплоть до VIII—IX вв. Очевидно, нужно допустить, что накануне формирования классового общества у восточных славян сложилось несколько форм общественных организаций. Наряду с малыми семьями, входившими в территориальную общину, в ряде мест существовали большие семейные коллективы, ведущие хозяйственную деятельность общими усилиями. В северной полосе Восточной Европы распад таких коллективов был задержан условиями жизни, связанными с переселениями, необходимостью осваивать лес под пашню и т. п.

Повесть временных лет сообщает о родовых группировках у восточных славян в VIII—IX вв. и называет их термином «род»: «Подем [полянам] же жившемъ особе и володеющемъ роды своими, иже и до сее братье бяху поляне, и живяху кождо съ своимъ родомъ и на своихъ местехъ, владеюще кождо родомъ своимъ» (ПВЛ, I, с. 12). Эта социальная организация у восточных славян упоминается летописью и в других рассказах о событиях VIII—IX вв., в частности об усобице «родов» у словен новгородских, «роде князя Вятка», «роде» Кня и его братьев, плативших дань хазарам, и т. п. Однако анализ этого термина показывает, что за ним скрывается не хозяйственная, произ-

водственная единица, а общественная форма, связанная родством и браком и выполняющая в основном административные функции (Щапов Я. Н., 1972, с. 181—186). Таким образом, это были общественные единицы, выполняющие те же функции, что и соседские (территориальные) общины.

Сельская община постепенно становилась основной социальной организацией восточнославянского общества. Она объединяла людей не на основе родственных отношений, а по территориально-хозяйственному принципу, хотя в ее состав, очевидно, входили прежде всего близкие родственники.

Значительную роль в жизни и деятельности членов территориальной общины играет развивающаяся частная собственность на землю, орудия производства и бытовой инвентарь и продукты потребления. Развитие частной собственности, естественно, способствовало возникновению экономического неравенства.

Долгое время в общине сохраняется еще коллективная собственность на землю. На первых порах пахотная земля подвергалась периодическим переделам, а со временем была поделена навсегда. В общинном пользовании остались сенокосы, луга и лесные угодья.

Возникновение экономического неравенства на материалах исследованных археологами поселений выявить невозможно. Кажется, нет отчетливых следов имущественной дифференциации славянского общества и в могильных памятниках VI—VIII вв. Однако это обусловлено прежде всего славянским погребальным ритуалом (у славян-язычников не принято было класть в могилу вещей инвентарь), а не отсутствием неравенства в славянском обществе.

Византийские авторы вполне определенно говорят о рабах в составе славянского общества. Об этом пишут Маврикий, Менандр, Прокопий и другие. В VI—IX вв. рабство у славян имело источником преимущественно захват пленных и носило патриархальный характер. Прокопий Кесарийский, в частности, сообщает, что сначала славяне уничтожали жителей в земле врагов, а «теперь же они... стали некоторыми из попадавшихся им брать в плен, и поэтому все уходили домой, увозя с собой многие десятки тысяч пленных» (Прокопий из Кесарии, с. 366). В то же время «находящихся у них в плену они не держат в рабстве, как прочие племена, в течение неограниченного времени,— пишет Маврикий,—но ограничивая (срок рабства) определенным временем, предлагают им на выбор: желают ли они за известный выкуп возвратиться восвояси или остаться там (где они находятся) на положении свободных и друзей» (Мишулин А. В., 1941, с. 253).

Сведения о применении рабов немногочисленны. Очевидно, в земледельческом труде у восточных славян рабы не использовались. В основном это были слуги, иногда рабыни-наложницы.

Таким образом, рабовладельческой формации у восточных славян не было. В эпоху разложения первобытнообщинного строя существовал лишь рабовла-

Карта 37. Распространение укрепленных поселений восточных славян в VII—IX вв.

а — городища с отложениями, содержащими лепную керамику; б — города, упоминаемые в летописях в IX в.; в — протгородские поселения; г — дружинные курганы

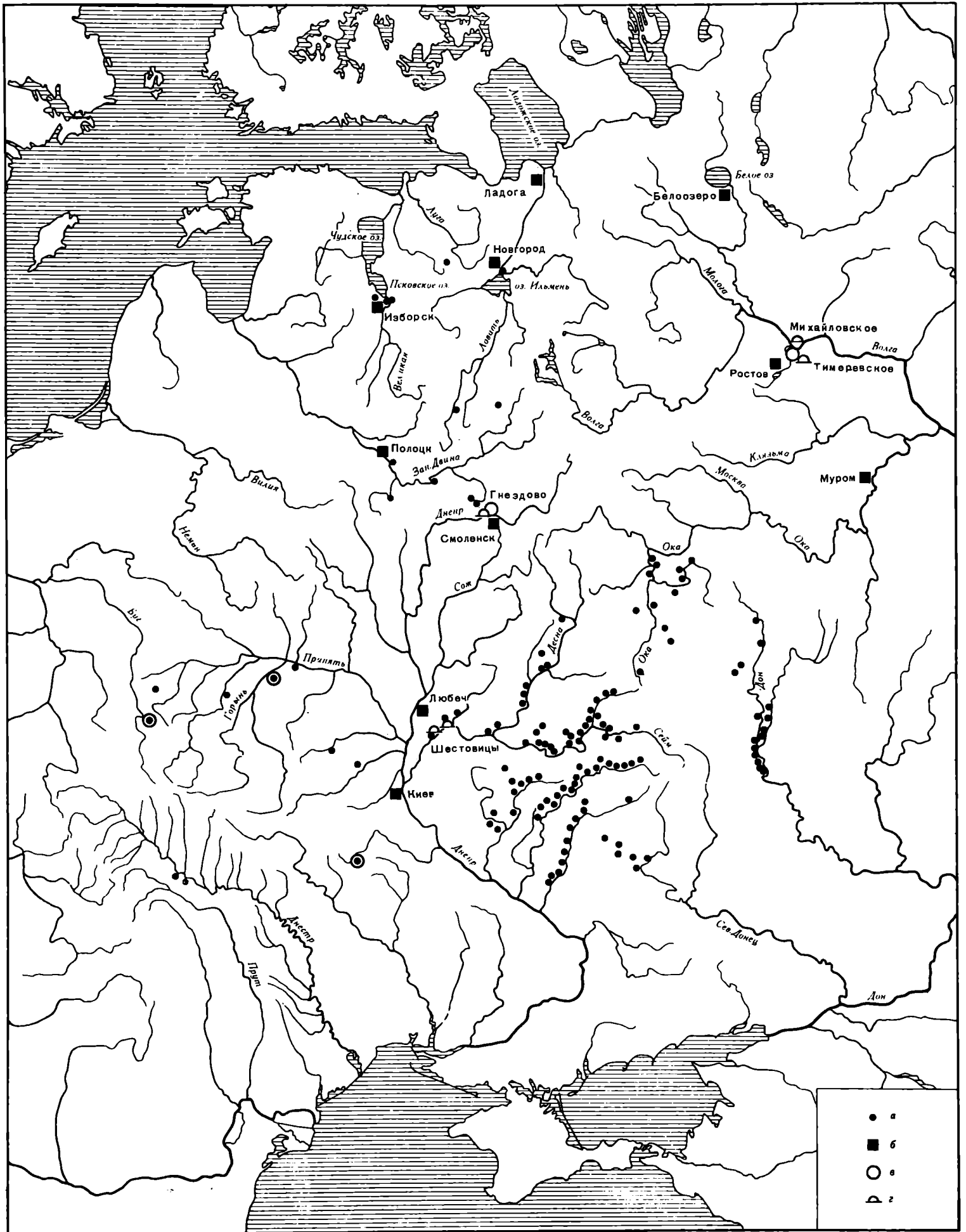



Рис. 14. Феодалный замок-усадьба Воищина на Смоленщине (реконструкция Г. В. Борисевича)

дельческий уклад, не ставший основой экономической жизни общества, но способствовавший выделению и усилению знати.

О том, что какая-то часть славянского населения выделилась в экономическом отношении из остальной массы, ярко свидетельствуют клады, сосредоточенные преимущественно в южных районах восточнославянского ареала. Эти клады оставлены не рядовыми членами общества, они принадлежали знати.

Возникновению экономического неравенства в славянском обществе способствовали и развитие межплеменного обмена, и торговые связи с кочевыми соседями, Византией и Хазарией, и военные столкновения.

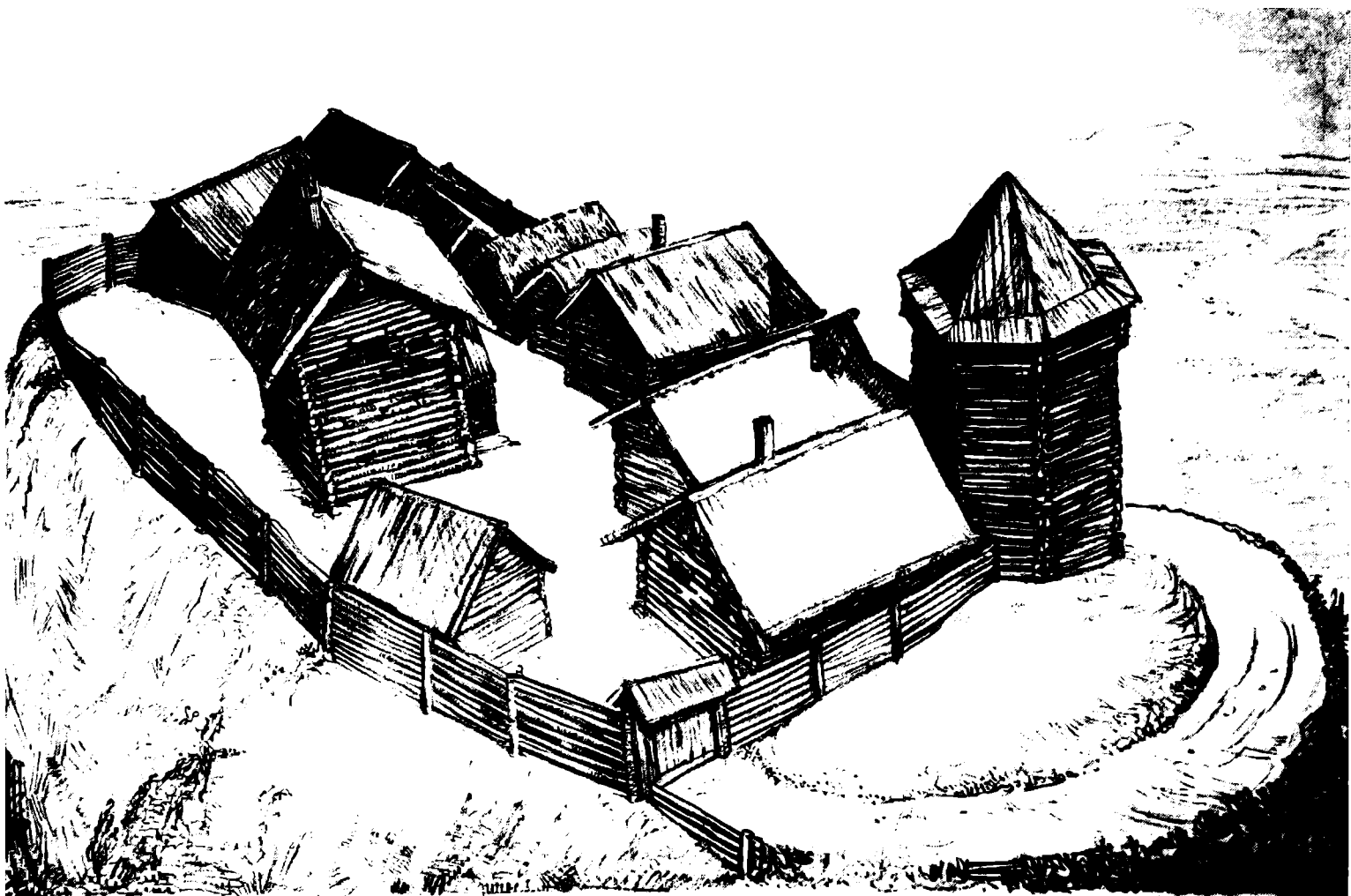
Славянам VI—IX вв. была известна социальная категория племенной знати. Так, у хорутанских славян выделялся знатный род, возглавляемый в середине VIII в. Борутом. Из этого рода выбирали князя, которого утверждало после установления государственной власти вече, а до этого, очевидно, — племенное собрание.

Византийские источники VI—VII вв. неоднократно называют славянских племенных вождей-предводителей (латин. *гех*). Из описаний походов славян на Византию известны и некоторые имена таких вождей — Ардагаст, Мусокий, Пирагаст. Маврикий сообщает, что обычно у славян было по несколько таких предводителей и между ними иногда не было согласия.

К более раннему времени относится известие готского историка Иордана о знати в антском обществе — о князе Боже с сыновьями и семьюдесятью старейшинами, стоявшими во главе антов (*Иордан*, с. 115).

О племенной знати в славянском обществе, кроме кладов, косвенно свидетельствуют и другие археологические материалы. Так, городище Хотомель — один из ранних укрепленных пунктов на Волыни — выделяется среди синхронных рядовых поселений находками предметов вооружения и серебряных украшений. Очевидно, здесь наряду с рядовыми жителями жили воины, участвовавшие в военных подходах. А основано оно было, судя по названию, происходящему от типично славянского двучленного антропонима, племенным князем, возможно предводителем дружины. По-видимому, предводителем одной из группировок кривичей основан был на рубеже VII и VIII вв. и Изборск, названный его именем.

Основным элементом военной организации славян VI—VIII вв. было ополчение. В случае нападения неприятеля всякий мужчина, способный носить оружие, становился воином и участвовал в сражениях. Очевидно, с таким всеобщим ополчением столкнулись солдаты византийского императора Маврикия, воевавшие со славянами за Дунаем. Маврикий сетовал на «непобедимое мужество» и «несметное множество» славян.

Однако в дальних военных походах принимали участие скорее всего лишь те, у кого было оружие. Характеризуя славянское войско, Маврикий пишет: «Каждый вооружен двумя небольшими копьями, некоторые имеют также щиты, прочные, но трудно переносимые (с места на место). Они пользуются также деревянными луками и небольшими стрелами, намоченными особым для стрел ядом, сильно действующим». И далее: «Сражаться со своими врагами они любят в местах, поросших густым лесом, в теснинах, на обрывах; с выгодой для себя пользуются (западами), внезапными атаками, хитростями, и днем и ночью изобретая много (разнообразных) способов. Опытны они также и в переправе через реки, превосходя в этом отношении всех людей» (*Мишулин А. В.*, 1941, с. 253, 254). Автор первой половины VI в. Иоанн Эфесский относительно славян заметил: «Они научились вести войну лучше, чем римляне» (*Мишулин А. В.*, 1941, с. 252).

Вряд ли в VI—VIII вв. были славянские дружины, находившиеся постоянно под кровлей своего военачальника и получавшие от него полное содержание. Очевидно, в племенную эпоху дружины набирались для одного военного похода или набега и расформировывались по завершению задуманных действий. Только сравнительно небольшое число дружинников находилось при племенном князе постоянно.

Рассматриваемая эпоха была периодом, когда рост производительных сил позволял содержать и обеспечивать оружием и конями за счет общинных средств все больше и больше воинов-дружинников. Воины, испытавшие сладость вольготной жизни и сражений, не стремились возвратиться к тяжелому труду земледельца и скотовода, что было выгодно и формирующей знати. Постепенно в племенном славянском обществе группируются постоянные дружины, усиливается дружинно-княжеское сословие.

Верховная власть у славян VI—VIII вв. принадлежала племенным собраниям. Прокопий Кесарийский сообщает: «Эти племена, славяне и анты, не управляются одним человеком, но издревле живут в народоуправстве (демократии), и поэтому у них счастье и несчастье в жизни считается делом общим» (*Прокопий из Кесарии*, с. 297). Значительной властью в собра-

нии обладала, конечно, племенная знать, причем роль ее постепенно увеличивалась. Это была так называемая эпоха военной демократии.

В русских летописях содержится небольшая информация о племенных собраниях, называемых, по видимому, вечами. В Повести временных лет сообщается: «Сдумаша поляне и вдаша от дыма меч» (ПВЛ, I, с. 17). Под 945 г. имеется запись о том, что древляне «сдумавше с князем своим Малом» (ПСРЛ, I, с. 54, 55). Подобные собрания — веча — были и у западных славян.

На основе малых племен в это время создавались более или менее крупные объединения — союзы. Были среди них, конечно, и временные образования, но они не оставили никаких следов. Постоянные союзы племен переросли в племенные княжения полян, древлян и других групп славян. Они известны по Повести временных лет. Во главе их стояли князья, по видимому, близкие к тем предводителям-рексам, о которых писали византийские историки. Однако и здесь верховная власть принадлежала народному собранию. Летописи сообщают, в частности, что не князь, а народ решал вопрос платить ли полянам дань Хазарскому каганату.

К этому периоду, возможно, относятся и первые полугосударственные образования восточных славян. Упоминание о них есть в Бертинских анналах, сообщающих о хакане народа Рос.

Развитие производительных сил, успехи земледелия и ремесла постепенно увеличивали объем прибавочного продукта как в целом, так и ту его часть, которая доставалась племенной верхушке, — князьям, военачальникам, дружине. Все это вело к переходу от первобытнообщинного к раннефеодальному строю.

Несколько позже возникают на Руси и феодальные замки (рис. 14).

Объединительные тенденции славян в IX в. выходят за пределы племенных княжений. Словене новгородские и кривичи вместе с финским племенем весью создают федерацию. Аналогичный процесс на базе племенного союза русов протекал и в Среднем Поднепровье. Здесь постепенно формируется единое государство восточных славян с центром в Киеве — древняя Русь.

# Глава девятая

## Дружинные курганы

Среди огромной массы древнерусских курганов, оставленных рядовым (в XI—XIII вв. — преимущественно сельским) населением, выделяются сравнительно немногочисленные погребальные насыпи русских дружинников. Они встречаются лишь в единичных могильниках, расположенных поблизости от древнейших русских городов или на торговых путях.

Наиболее известен из них Гнездовский могильный комплекс, расположенный на Днепре, недалеко от Смоленска. Это самое крупное скопление курганов древней Руси, включающее 10 могильников и насчитывающее около 3 тыс. насыпей. Его раскопками занимались многие исследователи. Наиболее крупные раскопки принадлежат М. Ф. Куцинскому (*Куцинский М. Ф.*, 1881, с. 5), В. И. Сизову (*Сизов В. И.*, 1902б), С. И. Сергееву (*Спицын А. А.*, 1905б, с. 6—70), И. С. Абрамову (*Спицын А. А.*, 1906б, с. 185—192) и Д. А. Авдусину (*Авдусин Д. А.*, 1951, с. 72—81; 1952а, с. 93—104; 1952б, с. 311—367; 1957, с. 113—183; 1970, с. 236—286).

Краткая, но обстоятельная характеристика Гнездовских курганов выполнена В. А. Булкиным (*Булкин В. А., Дубов И. В., Лебедев Г. С.*, 1978, с. 25—51).

Основная масса Гнездовских курганов не содержит оружия. Очевидно, погребенные в них люди не были дружинниками, т. е. представителями организованной силы феодализирующей власти. В основном в Гнездовских могильниках хоронило умерших местное кривичское население, находившееся в разной степени зависимости от феодалов. Но Гнездово было кладбищем не рядовых сельских поселений, а торгово-ремесленного центра. Обычные Гнездовские курганы по форме не отличимы от остальных погребальных насыпей кривичского региона. Это круглые в плане, полусферические насыпи высотой от 0,4 до 1,8 м. Раскопками в них обнаружены остатки трупосожжений. Значительная часть насыпей содержала захоронения без вещей. Кремация умерших совершалась на стороне, а собранные с погребального костра остатки трупосожжения помещались в верху курганов. В этих насыпях встречаются и урновые захоронения. В качестве урн использовались обычные глиняные горшки — лепные, а в более позднее время — гончарные (табл. LXVII, 4, 7).

Очевидно, к этому типу погребальных насыпей принадлежат и пустые курганы, на долю которых из исследованных в Гнездове приходится более 35%. В основаниях пустых курганов обычно фиксируется зольный слой, а в верхних горизонтах — вкрапления золы и углей, изредка — фрагменты керамики или отдельные вещи. Уже В. И. Сизов высказал предположение, что пустые курганы содержали в верхней части (на глубине до 20—25 см от вершины) остатки трупосожжения, которые оказались уничтоженными.

Другая часть Гнездовских курганов характеризуется иным погребальным обрядом. На площадке, выбранной для сооружения насыпи, устраивали костер и

на него клали умершего, одетого в лучшие одежды и в сопровождении вещей, которые, по мнению его современников, могли ему пригодиться в загробном мире: утварь, орудия труда, предметы вооружения, пищу. После того как костер прогорал, кальцинированные кости собирали в глиняный горшок-урну, который ставили в центре кострища, а затем к урне сгребали и остатки костра. По завершении погребального ритуала насыпали курган. Землю при этом брали вокруг погребального кострища, отчего образовывались кольцевые ровики.

Среди Гнездовских курганов выделяются большие погребальные насыпи, которые отличаются от малых не только по величине, но и по характеру погребального обряда (*Булкин В. А.*, 1975а, с. 134—156).

Таков, в частности, курган 7 из раскопок С. И. Сергеева (*Булкин В. А.*, 1975б, с. 81—84). Насыпь его имела круглую в плане форму высотой 1,8 м и диаметром 27,5 м. Верх кургана — ровная площадка диаметром около 25,5 м. Склоны насыпи крутые, в основании был кольцевой ровик.

Первоначально на площадке, выбранной для сооружения кургана, была сделана подсыпка высотой 0,7—0,8 м. Грунт для нее брали вокруг основания, вследствие чего образовался кольцевой ровик, оконтуривавший погребальную площадку.

Кремация умерших была совершена в ладье, о чем свидетельствуют заклепки, на погребальной площадке. Размеры огнища 17×10,5 м. Судя по находкам, сожжены были мужчина и женщина. Здесь обнаружены топор, ледоходные шипы, конская упряжь, весы, гирька, ларец, бусы, нагрудная цепь, привески, овальная фибула, шиферное пряслице, гребень, оселки.

После того как погребальный костер прогорел, на месте кремации был зарезан баран, голову и конечности которого поместили в котел. Котел поставили на огнище и рядом с ним установили три глиняные урны с пережженными костями. В жертву была принесена еще какая-то птица и брошены разломанная железная гривна и фрагменты глиняных сосудов. По выполнении всей ритуальной церемонии была возведена насыпь с горизонтальной площадкой на вершине. Дата кургана — вторая половина X — начало XI в.

Близки по строению и погребальному ритуалу и другие большие курганы Гнездова. Один из крупнейших (курган 24-Оль. 1) раскапывали несколько исследователей: В. И. Сизов — в 1896 г., И. С. Абрамов — в 1905 г. и Д. А. Авдусин — в 1950 г. Его высота 7—8 м, диаметр основания 30—35 м. Сначала была сооружена подсыпка высотой 1—1,2 м. На ней и совершили кремацию. В пределах кострища найдены три глиняные урны и котел с остатками сожжения и кусками кольчуги. Около котла обнаружены кости птиц и барана.

Раскопки Гнездовских дружинных курганов дали большую коллекцию оружия. Найденные в них мечи длинные — около 1 м, имеют широкое лезвие с про-



Рис. 15. Некоторые вещи из Гнездовского клада 1868 г.

дольной ложбинкой посредине и закругленным концом. У массивных рукоятей — широкое перекрестие, а навершие образовано из двух частей: нижняя — прямая; верхняя разделена на три — пять долей

(табл. LXVIII, 10; LXX, 18). Навершие часто украшено золотом или серебром. Эти мечи получили название каролингских, распространены они по всей Европе. Основным центром изготовления их были мастерские на Рейне, о чем говорят клейма на лезвиях. Однако делали такие мечи и на Руси. Так, на лезвии меча, обнаруженного в Фощеватой на Полтавщине,

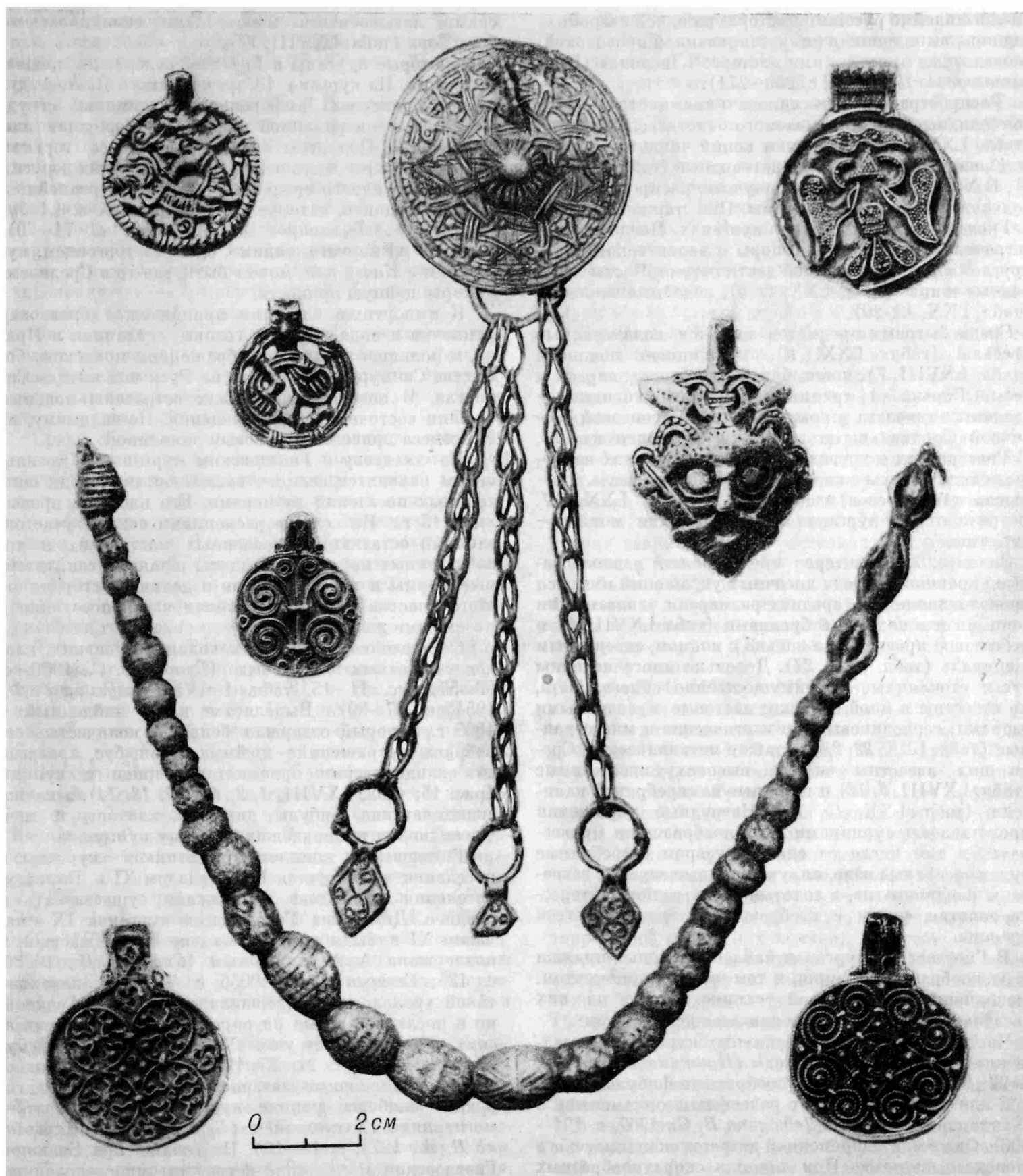

имелось клеймо русского мастера: на одной стороне — надпись, выполненная инкрустированной проволокой: «коваль»; на другой — имя мастера: «Людоса» (Кирпичников А. Н., 1966в, с. 269—271).

Распространенными наконечниками стрел были ромбовидные так называемого гнездовского типа (табл. LXX, 1). Наконечники копий чаще всего тоже ромбовидные, но есть и ланцетовидные (табл. LXVIII, 8). В X в. в древней Руси получают распространение кольчужные рубашки, шлемы. Они также найдены в Гнездовских дружинных курганах. Неоднократно встречены здесь боевые топоры с характерной полукруглой выемкой в нижней части лезвия. Часты ледоходные шипы (табл. LXX, 2—5), лодейные заклепки (табл. LXX, 19, 20).

Среди бытовых предметов имеются калачевидные кресала (табл. LXX, 6), пружинные ножницы (табл. LXVIII, 7), ножи, бритва, встречены гири и весы. Гири — 14-гранные или бочонковидные — сделаны из железа и покрыты тонкой бронзовой оболочкой. Специальными значками обозначен их вес. В Гнездовских и других дружинных курганах найдены складные весы с коромыслом. Верхняя часть коромысла таких весов изображена в табл. LXX, 17. Встречаются в курганах также арабские монеты — дирхемы.

Значительный интерес представляют разнообразные украшения. Среди височных украшений имеются проволоочное кольцо средних размеров с завязанными концами и с надетыми бусинами (табл. LXVIII, 3) и небольшое проволоочное кольцо с концом, завернутым в спираль (табл. LXX, 21). Довольно многочисленны бусы: стеклянные — преимущественно синего цвета, но известны и иной окраски; пастовые с различными узорами; сердоликовые призматические и многогранные (табл. LXX, 22, 23), а также металлические. Среди них известны сканые высокохудожественные (табл. LXVIII, 5, 12) и плетеные из серебряной канители (табл. LXX, 15, 16). Нагрудные украшения представлены лунницами и разнообразными привесками, в том числе со сканым узором. Серебряные художественные изделия, украшенные зернью, встречены неоднократно, а золотые очень редки. Интересна золотая бляха с изображением свернувшегося дракона.

В Гнездовских курганах найдены поясные пряжки и разнообразные бляшки, в том числе с орнаментом, выполненным в черневой технике. Узоры на них звездчатые, сердцевидные или в виде завитков.

Часть украшений из дружинных курганов принадлежит к скандинавским типам (Пушкина Т. А., 1972, с. 92—94). Таковы скорлупообразные фибулы овальной или круглой формы с рельефным орнаментом в скандинавском стиле (Дедюхина В. С., 1967, с. 191—206). Они были непременно деталью скандинавского женского костюма. При помощи скорлупообразных фибул закреплялись на груди бретели женской одежды, поэтому в скандинавских захоронениях обычно находят по две фибулы. В Гнездовском могильнике раскопано более двух десятков погребений со скорлупообразными фибулами. В 16 курганах встречено по одной фибуле, в остальных — по две, а в одном случае — четыре.

К скандинавским украшениям принадлежат также железные шейные гривны с топовидными приве-

сками, называемыми молоточками скандинавского бога Тора (табл. LXVIII, 11).

Некоторые курганы в Гнездове содержали привозные вещи. Из кургана 13, раскопанного Д. А. Авдусиным, происходит амфоровидный глиняный сосуд-корчага с процарапанной надписью: «гороуца» или «гороушна». Под этим словом понималась горькая пряность, скорее всего перец — одна из самых дорогих пряностей раннего средневековья. Это — древнейшая русская надпись, датируемая серединой X в. (Авдусин Д. А., Тихомиров М. Н., 1950, с. 71—79). Надпись на корчаге, видимо, сделана торговцем, купившим в Киеве или, может быть, где-то в Средиземноморье ценную пряность.

К импортным изделиям принадлежат бронзовая лампочка в виде женской головы, сделанная в Иране, и поливное блюдо с изображением иранского божества Сэнмурва, известного на Руси под именем Симаргла. В некоторых курганах встречены поясные бляшки восточного происхождения. По-видимому, из Херсонеса привезен бронзовый энколпион.

По соседству с Гнездовским курганным могильником находится селище, выделяющееся среди синхронных поселений размерами. Его площадь превышает 15 га. На селище раскопками вскрыт участок, занятый остатками ремесленных мастерских и хозяйственных построек. Найдены шлаки, тигли, литейные формы и незаконченные изделия. В стороне от этого участка находилась жилая часть поселения с наземными жилищами.

С поселением связаны находки нескольких кладов — монетных и вещевых (Гущин А. С., 1936, с. 53—57, рис. 11—15, табл. I—IV; Корзухина Г. Ф., 1954, с. 87—89). Выделяется клад, найденный в 1868 г., который содержал большое количество серебряных украшений — шейных гривн, бус, привесок со скандинавским орнаментом, зеренных лунниц (рис. 15; табл. LXVIII, 1, 2, 4, 6, 9, 13, 14), а также скандинавские фибулы, дирхемы, капторгу и меч. Очевидно, он принадлежал богатому купцу.

Гнездовский комплекс памятников — курганы и поселения — датируется IX — началом XI в. Впрочем, поселения в Гнездове продолжали существовать и позднее. Датировка Гнездовских курганов IX — началом XI в. была предложена еще В. И. Сизовым и поддержана А. А. Спицыным (Сизов В. И., 1902б, с. 125; Спицын А. А., 1905б, с. 7). Первоначально такой хронологии придерживался и Д. А. Авдусин, но в последнее время он определяет время Гнездовских курганов более узко — X — началом XI в. (Авдусин Д. А., 1967, с. 21—25; 1972, с. 161—163). Однако имеются бесспорные материалы, позволяющие датировать наиболее ранние курганные насыпи этого могильника IX столетием (Булкин В. А., Назаренко В. А., 1971, с. 13—16). На селище при Большом Гнездовском могильнике встречены многочисленные фрагменты лепной керамики, которые не оставляют сомнений в том, что оно возникло не позже начала IX в. (Ляпушкин И. И., 1968а, с. 43, 44).

Интересна попытка хронологической периодизации Гнездовских курганов, содержащих датирующие вещи, которая предпринята В. А. Булкиным. К числу ранних (IX — начало X в.) принадлежат 6% таких курганов, на долю второй стадии (середина X в.) приходится 57%, к третьей стадии (последняя чет-

верть X и самое начало XI в.) относятся 30% насыпей. Последнюю, четвертую, стадию составляют курганы с труположениями — 7% (конец X — первая половина XI в.).

О занятиях людей, живших в Гнездове и похороненных в курганах, говорят вещевые находки. По подсчетам В. И. Сизова, погребения с оружием в Гнездовском могильнике составляли примерно 10—12%. Очевидно, сюда входят и захоронения профессиональных дружинников, и погребения людей, привлеченных к военным походам. Курганы привилегированной верхушки выделяются по специфическому погребальному обряду в больших насыпях. Это, очевидно, захоронения членов господствующей группы населения, стоявших во главе военных отрядов.

Часть курганов с оружием могла принадлежать и богатым купцам. О погребениях купцов в Гнездовском могильнике свидетельствуют находки складных весов для взвешивания серебра, весовых гирек, а также импортных изделий.

Среди обычных курганов, составляющих основную часть Гнездовских могильников, по находкам орудий труда (молотки, напильники, резцы, долота) выделяются насыпи с захоронениями ремесленников. Многие вещи, находимые в курганах, делались гнездовскими мастерами. Техника обработки железных изделий говорит об обособившемся кузнечном ремесле. Местные ювелиры делали многочисленные поясные бляшки, украшения и т. п. Здесь же в X в. развивается гончарное производство.

Таким образом, Гнездово является памятником одного из торгово-военных и ремесленных центров древней Руси IX—начала XI в. Его образование здесь далеко не случайно. На Днепре в Гнездове находился узел путей, расходящихся в разных направлениях: на юг — по Днепру, на север — через Ловать и Волхов к Ладоге и далее в Балтийское море (летописный путь «из варяг в греки»), а также на запад — по Западной Двине — и на восток, где вскоре начинался Волжский путь. По территории Гнездовского комплекса памятников течет р. Ольшанка, впадающая в Днепр. Это было начало пути из Днепра в Двину посредством системы волоков (Лебедев Г. С., Булкин В. А., Назаренко В. А., 1975, с. 166—170). Следовательно, Гнездово занимало выгодное географическое положение, являясь связующим звеном на торговых путях между странами Восточной, Северной и Западной Европы с Византией и Востоком.

Начало функционирования пути «из варяг в греки», связавшего Северную Европу с Причерноморьем и Восточным Средиземноморьем, относится к IX в. Уже в VIII в. в начале пути в низовьях Волхова (Ладога) и у его истоков (Рюриково городище) возникают протогородские поселения. К началу IX в. относится и возникновение Гнездовского поселения. Интересно, что из десяти древнейших русских городов, названных в летописях в связи с событиями IX в., пять (Ладога, Новгород, Смоленск, Любеч и Киев) находились на Днепровско-Волховском пути. Византиец Константин Багрянородный в трактате об управлении империей называет города Немогардас (Новгород), Милиниска (Смоленск), Телюцы (Любеч), Вышеград (Вышгород), Витачев и Чернигога (Чернигов).

С X в. Днепровско-Волховский путь становится оживленной магистралью внутренней и международной торговли. Византийские товары и монеты этим путем достигают Северной Европы (юго-восточная Прибалтика, земли поморских славян, Фенно-Скандинавия). Наоборот, с севера на юг этим путем в древнерусские земли доставляются скандинавские вещи и продукция западноевропейских ремесленников. Для молодого древнерусского государства это был основной путь сообщения, который связывал северные земли с Киевским Поднепровьем и, таким образом, объединял все области восточнославянских племен. Одновременно этот путь стал торной тропой для славянских дружин и варяжских наемников, рвущихся за богатой добычей в Византию.

Не вызывает сомнения смешанный этнический состав населения Гнездова в IX—X вв. Уже В. И. Сизов утверждал, что население здесь было разноплеменным, но в нем преобладали кривичи. Об этом свидетельствуют и абсолютное тождество многих Гнездовских курганов с синхронными кривичскими погребальными насыпями Смоленского Поднепровья, и распространенность исключительно славянской глиняной посуды в курганах Гнездова. Смоленские кривичи, как отмечалось выше, сформировались в условиях взаимодействия расселившихся здесь славян с местным балтоязычным населением. Поэтому вполне объяснимы в некоторых Гнездовских курганах балтские культурные особенности. Не исключено, что среди курганных захоронений есть и собственно балтские, поскольку в IX—X вв. процесс славянизации местного населения еще не был завершен (Шмидт Е. А., 1970, с. 102—108).

В составе гнездовского населения имелась еще третья этническая группировка — выходцы из Скандинавии. В конце XIX и в первой половине XX в. в научной литературе по вопросу о роли норманнов в истории древней Руси высказывались две противоположные точки зрения. Одна группа ученых — норманисты, в числе которых были такие крупные ученые, как Т. Арне и А. А. Спицын, утверждали, что Гнездовский могильник, как и подобные ему древнерусские кладбища со скандинавскими элементами, свидетельствуют о размещении на восточнославянской территории варяжских колоний. На этом основании делались выводы о сильном скандинавском воздействии на культуру и ремесленное производство, а также на развитие торговли и экономики древней Руси, и о создании норманнами самой русской государственности. Другая группа исследователей, в числе которых находилось большинство советских археологов, высказывала и пыталась обосновать антинорманистские взгляды.

В последние десятилетия дискуссия вокруг проблемы варягов в истории древней Руси приняла спокойный характер, поскольку археология накопила огромное число фактов для разрешения этой темы. Исследования Б. А. Рыбакова и его последователей в области древнерусского ремесла, научный анализ всех сторон многогранной культуры восточного славянства убедительно показали, что формирование и эволюция культуры, ремесла и экономики древней Руси обусловлены внутренним развитием общества и независимы от инфильтрации скандинавов в Восточную Европу.



Рис. 16. Деталь оковки турьего рога из Черной Могилы

Археологические материалы показывают, что на восточнославянской территории не было ни одного крупного поселения, основанного выходцами из Скандинавии. Во всех случаях последние оседали на уже существующих поселениях, принадлежащих местному населению. Постепенно норманны растворялись в его среде. Так было и в Гнездове.

Скандинавским ритуалом было погребение в ладье, помещение железной гривны с молоточками Тора на остатки погребального костра или на урну с остатками трупосожжения, обычай втыкать оружие в остатки кремации, а также захоронение в племенном убранстве с парой скорлупообразных фибул. Такие погребения имеются в некоторых Гнездовских курганах.

Д. А. Авдусин полагает, что из 950 курганов, раскопанных в Гнездовском могильнике, около 50 можно считать скандинавскими. Иными словами, варяги составляли около 5% населения Гнездова.

В. А. Булкин попытался выяснить некоторые закономерности эволюции этнических черт скандинавов в условиях их совместной жизни с восточноевропейскими племенами. Ему удалось показать, что только два из наиболее ранних больших курганов Гнездова характеризуются сожжением в ладье, ориентировкой ее по линии север — юг, железной гривной с молоточками Тора и набором скандинавских фибул, т. е. комплексом норманских особенностей. На следующей стадии от скандинавского обряда в больших курганах остаются сожжение в ладье и набор женских украшений. Ориентированы эти погребения и с севера на юг и с запада на восток. На последней стадии сожжение в ладье становится не

обязательным, господствует ориентировка с запада на восток, скандинавские украшения отсутствуют. Таким образом, происходит постепенное стирание норманских этнических признаков, что, безусловно, отражает неуклонную ассимиляцию выходцев из Скандинавии в восточнославянской среде (Булкин В. А., 1975а, с. 134—145).

Этот же исследователь показал, что во второй половине X в. обряд трупосожжения в ладье из этнического (норманского) превращается в социальный — он становится привилегией высшего слоя гнездовского населения и не зависит уже от племенного происхождения погребенного. Параллельно происходит процесс смешения разноэтничных признаков в погребальной обрядности, получают распространение так называемые вещи-гибриды, сочетающие в себе скандинавские и местные элементы. Все это делает неразличимыми индивидуальные племенные черты погребенных в курганах, и характеристика варяжского элемента в Гнездове в числовых выражениях оказывается гипотетичной.

Не исключено, что Гнездовские поселения и могильники при нем возникли как племенной центр смоленских кривичей, а первые воины, погребенные в этих курганах, были представителями племенной дружины. Русские летописи упоминают о таких племенных дружинах, входивших в состав войска Киевской Руси. Известны случаи, когда племенные дружины противостояли киевскому войску. Так было в период столкновений Игоря и Ольги с древлянами, когда войску киевских князей противостояла организованная сила — племенная дружина во главе с местным князем Малом.

Расположенное на одной из крупнейших водных магистралей, Гнездово очень скоро оказалось втянутым в систему европейских торговых и военных свя-

зей. В X в. Гнездово было уже не племенным центром, а одним из древнерусских дружинных пунктов. Из других дружинных кладбищ древней Руси IX—X вв. наибольший интерес представляют черниговские курганы, и среди них на первом месте стоит Черная Могила. Этот огромный курган находился непосредственно за валами древнейшей части Чернигова. Раскопан он был еще в 1872 и 1873 гг. Д. Я. Самоквасовым. Обстоятельный научный анализ материалов этих раскопок и реконструкция деталей погребальной обрядности мастерски выполнены Б. А. Рыбаковым (Рыбаков Б. А., 1949а, с. 24—51).

Высота кургана Черная Могила около 11 м, диаметр основания около 40 м. Процесс сооружения насыпи и последовательность исполнения похоронного ритуала, по Б. А. Рыбакову, представляются следующим образом. Первоначально была сооружена песчаная подсыпка в виде усеченного конуса высотой 1—1,5 м и диаметром 10—15 м. Сожжение на подсыпке было обычным для Черниговской округи; подсыпка давала свободный доступ воздуху и тем самым способствовала горению погребального костра. На горизонтальной площадке подсыпки был сооружен бревенчатый «дом мертвых», а место, предназначенное для курганной насыпи, возможно, было обнесено легкой оградой (табл. LXXI, 16).

Исследования погребального кострища и вещей находок в нем (табл. LXXI, 17) позволили Б. А. Рыбакову заключить, что в «дом мертвых» было помещено три покойника: два воина — взрослый и юноша — и женщина. Об этом отчетливо свидетельствуют двойной комплект вооружения, удвоенность большей части инвентаря и женские украшения.

Погребальная домовина после помещения в нее трупов была доверху заложена хворостом. Ее обложили хворостом и снаружи и зажгли все сооружение. Когда костер догорел, родственники умершего изъяли из кострища шлем с остатками черепа и кольчугу с прикипевшими к ней сожженными костями. Затем была сооружена огромная насыпь высотой около 7 м с несколько уплощенной вершиной площадью около 1000 кв. м (табл. LXXI, 15). При ее сооружении использовали грунт вокруг, и в результате около насыпи образовался кольцевой ровик шириной 7 м.

На вершине насыпи в центре уложили останки умершего вместе с доспехами, снятые с погребального кострища. Здесь справлялась тризна — состязание и военные игры в честь умершего воина, поэтому площадка вокруг останков с доспехами оказалась сильно утрамбованной.

Вслед за этими торжествами курганная насыпь была досыпана до высоты 11 м. Б. А. Рыбаков предполагает, что на вершине окончательно насыпанного кургана был поставлен столб (табл. LXXI, 14). Трехступенчатая последовательность сооружения кургана очевидна из его разреза (табл. LXXI, 13).

Среди предметов, обнаруженных в пепелище погребального костра, имелись два меча; два шлема; две кольчуги; сабля; десять наконечников копий; наконечники стрел; топор; пять ножей, некоторые — с костяными рукоятками; оселки; остатки щитов, вероятно деревянных, обшитых бронзовым листом при помощи железных заклепок; два жертвенных ножа; стремяна с округлой профилированной подножкой и



Рис. 17. Деталь оковки турьего рога из Черной Могилы

ушком; поясные кольца и бронзовые наконечники пояса; серебряная круглая фибула для плаща.

Один из мечей, по всей вероятности принадлежавший старшему из погребенных, имел длину около 105 см (табл. LXVI, 6). Рукоять его украшена позолоченным серебром с гравированным узором. Перекрестие меча изогнуто дугообразно, что позволяло сражаться им и в пешем, и в конном бою.

Второй меч, очевидно принадлежавший юноше, достигал в длину 82 см и имел прямое перекрестие. Навершие и перекрестие украшены ромбической серебряной насечкой (табл. LXXI, 5).

Сабля из Черной Могилы характеризуется еще слабым изгибом и коленчатой рукоятью (табл. LXXI, 7). Топор — небольших размеров (табл. LXXI, 10), и поэтому может быть отнесен к оружию. Наконечники стрел — ромбические, узкие трехгранные или двурогие. Шлем был склепан из нескольких железных пластин и обтянут медным листом, покрытым позолотой (табл. LXXI, 4). Места склейки пластин оформлены волнообразно. Сзади прикреплялась кольчужная бармица. По бокам шлема имелись две квадратные бляшки с горизонтально поставленными остриями.

На остатках погребального кострища Черной Могилы был поставлен большой железный котел, наполненный пережженными бараньими и птичьими костями и клочьями бараньей шерсти, поверх которых лежала голова барана. Около котла находились два жертвенных ножа — скрамасакса (табл. LXXI, 8, 9).

К числу женских вещей относятся височные кольца (табл. LXXI, 1—3), слитки серебра, золота и стекла от расплавившихся украшений, обломки костяных гребней, глиняное пряслице, бронзовая и костяная проколки.

На кострище найдены и орудия труда — десять железных серпов (у ног женщины), долота, скобель. У изголовья покойников обнаружены остатки около

полутора десятков деревянных ведер. Вероятно, они были поставлены с напитками (мед, вино, пиво). Здесь же находились два глиняных горшка, изготовленных на гончарном круге и украшенных линейным орнаментом.

Большой интерес представляет находка более сотни бабок и бронзовой битки к ним, предназначенных для игры, а также полусферических костяных фигурок с шариком наверху, тоже служивших для какой-то игры. К этой же категории находок принадлежат костяные брусочки, помеченные очками от одного до шести.

Вместе с жертвенным котлом на погребальное кострище были положены два турьих рога. Это были сосуды для питья — ритоны, имевшие ритуальное значение. Они тесно связаны со славянским языческим культом и были атрибутами языческих богов (например, Святовита, изображенного на Збручском идоле) и принадлежностью ритуальных пиров. Оба рога были помещены в курган уже после того как догорел погребальный костер.

Турьи рога-ритоны из Черной Могилы окованы серебром вокруг устья и украшены квадратными накладками в средней части (рис. 16; 17). Оковка меньшего из рогов (длина 54 см) украшена растительным узором, переплетенным в гирлянды (табл. LXXII, 4). Другой турий рог (длина 67 см) украшен сложнее — на оковке вычеканен интереснейший фриз из разнообразных чудовищ, птиц и людей (табл. LXXII, 1—3).

Центральное место в орнаментальной композиции занимает изображение двух человеческих фигурок и орла, обращенное непосредственно к лицу, пьющему из ритона. Композиция давно привлекала внимание ученых и толковалась по-разному. Б. А. Рыбаков сопоставил это место изображения на оправе турьего рога с черниговской былинной об Иване Годиновиче и убедительно показал, что оно является иллюстрацией былинного сюжета.

В былине рассказывается о том, как молодой киевский дружинник Иван Годинович приезжает в Чернигов за понравившейся ему дочерью черниговского гостя и увозит ее. По дороге в Киев его встречает Кащей Бессмертный, побеждает и привязывает к дубу. В этот момент прилетает птица-ворон и человеческим голосом пророчески — владеть невестой не Кащею, а Ивану Годиновичу. Кащей стреляет в птицу из лука, но выпущенные им стрелы возвращаются и поражают в голову самого Кащея.

На турьем роге и иллюстрирован последний сюжет. Бородастый мужчина в длинной рубахе, только что спустивший тетиву лука, — Кащей Бессмертный. В вещь птицу пущены три стрелы, и все они изображены за спиной Кащея. Сам ворон с распростертыми крыльями уже собирается улететь. Между ними помещена черниговская девица с длинными косами и с луком в левой руке.

Заканчивая обзор находок из кургана Черная Могила, нужно упомянуть о небольшом бронзовом идоличке — сидящей человеческой фигурке с каким-то предметом в руках. Фигурка была положена рядом с доспехами на вершине насыпи во время совершения тризны.

Датируется курган Черная Могила золотой византийской монетой 945—959 гг. и другими вещами вто-

рой половиной X в. Б. А. Рыбаков полагает, что в кургане был похоронен не просто знатный и богатый военачальник, а князь, поскольку в состав инвентаря входят не только оружие и доспехи, но и предметы, связанные с языческим культом (идол, жертвенные ножи и священные ритоны). Сочетать же обязанности воина и жреца мог только князь. Вторым погребенным в кургане был юноша-воин — очевидно, близкий родственник старшего. Женщину, которая должна была сопровождать князя в потусторонний мир, вряд ли следует считать рабыней.

Другой черниговский курган, известный под названием Гульбище, очевидно, принадлежал одному из местных бояр-дружинников. На остатках погребального кострища в беспорядочном состоянии найдены шлем, меч, щит, два наконечника копья, стрела, обломки топора, две пары стремян и др.

Меч из этого кургана — самый крупный из древнерусских мечей. Его прямое перекрестие и навершие орнаментированы при помощи отверстий (табл. LXIX, 8). Ножны меча имели наконечник с изображением извивающегося дракона.

Шлем склепан из нескольких пластин и спереди украшен полукруглой медной набивкой. Он сильно поврежден. В табл. LXIX, 3 изображена его реконструкция. Наверху шлема имелась втулка для плюмажа, а сзади прикреплялась кольчужная бармица. Стремена отличались большими размерами и имели дугообразную подножку (табл. LXIX, 10). Кроме того, найдено кресало овальнопрямоугольной формы с щелевидной прорезью (табл. LXIX, 6).

Воин, погребенный в этом кургане, очевидно, носил плащ, который застегивался подковообразной фибулой. Под плащом была верхняя одежда типа кафтана, от которой сохранилось лишь пять пар массивных серебряных с позолотой застёжек с узорами из крестообразно расположенных кринов (табл. LXIX, 11). Пояс состоял из наборных бляшек (табл. LXIX, 1, 2, 7) и наконечника с тамгообразными узорами. К одежде принадлежат и костяные плосковыпуклые пуговицы с геометрическим орнаментом (табл. LXIX, 4, 5, 9), и обычные мелкие бронзовые пуговицы с позолотой (табл. LXIX, 13).

Вместе с мужчиной была сожжена женщина. Сохранилось после кремации небольшое количество стеклянных бус (табл. LXIX, 12). Кроме того, найдено около двух сотен слитков стекла, серебра и золота. У ног погребенной лежали зерна ржи, пшеницы и ячменя.

На кострище был обнаружен дирхем конца IX в., поэтому погребение датируется обычно началом X в.

Черниговские курганы IX—X вв. образуют несколько отдельных групп, разбросанных на значительном пространстве. В каждой курганной группе имеется много обычных невысоких насыпей и несколько крупных, принадлежавших воинам-дружинникам. В числе последних выделяются особенно большие курганы с богатым инвентарем, в которых погребены бояре-военачальники. Очевидно, в распоряжении черниговского князя были сотни дружинников. Рассредоточенность дружинных погребений, по всей вероятности, обусловлена появлением у дружинников земельных владений вокруг Чернигова.

В 18 км от Чернигова ниже по Десне расположено еще одно крупное дружинное кладбище — Шесто-

вицы (Блифельд Д. И., 1977). В обряде погребения этого курганного могильника обнаруживаются следы имущественной и социальной дифференциации древнерусского населения X — самого начала XI в. Значительную часть могильника составляют небогатые захоронения, оставленные рядовым населением. Среди них выделяются дружинные курганы с предметами вооружения и богатым инвентарем.

Д. И. Блифельд разделяет курганы дружинников на четыре группы.

1. Насыпи с погребением одного воина (при нем находятся стрелы, топоры, копьё и изредка мечи). Захоронения совершались по обряду трупосожжения или по обряду ингумации в могильных ямах с впускными в них срубам.

2. Насыпи с парными захоронениями — воина с женщиной. Эти захоронения характеризуются более богатым инвентарем.

3. Курганы с захоронением дружинника с конем. Обычно погребения по обряду ингумации совершены в подкурганных могильных ямах.

4. Курганы с парными труположениями и с конем. Захоронения совершены в больших ямах с деревянными камерами. На дно клали трупы воина и его жены, а в ногах погребали взнузданного и оседланного коня.

Очевидно, эта дифференциация дружинных курганов отражает в какой-то степени иерархию феодального общества древней Руси. Материалы Шестовицкого могильника показывают, что древнерусская дружина формировалась в основном за счет славянского населения. Некоторое количество вещей скандинавского происхождения, встреченных в курганах этого кладбища, а также погребения с конем говорят о сложном этническом составе русского войска. В древнерусской дружине было и какое-то количество варяжских воинов, и, возможно, представителей иных восточноевропейских племен.

Курганные погребения дружинников имеются также в некрополях Киева, Пскова и других древнерусских городов.

Известны и небольшие курганные могильники, включающие дружинные захоронения. По местоположению они обычно связаны с магистральными водными путями, которые, как отмечалось, в IX—X вв. имели не только торговое, но и военно-политическое значение. Однако дружинные кладбища бывают и в стороне от таких путей, и это, очевидно, показывает, что высшие слои древнерусского общества получали земельные пожалования и вместе со своими дружинниками оседали в селах. Одним из таких вотчинных могильников является Новоселковский, расположенный в нескольких километрах от Смоленска (Ширинский С. С., 1970, с. 114—116).

В заключение обзора дружинных древностей IX—X вв. нельзя не упомянуть два крупных региона концентрации курганов с захоронениями воинов-дружинников на северо-восточной окраине восточнославянской территории того времени. Оба региона находятся в узловых пунктах Балтийско-Волжского водного пути, связывавшего страны Северной и Западной Европы с Востоком.

Один из них — окрестности Ярославля, где расположены крупные Михайловский, Тимеревский и Петровский курганные могильники. Как показали по-

вейшие исследования (Ярославское Поволжье X—XI вв.), эти курганы оставлены в основном финно-славянским населением. Курганы отражают сложное переплетение финно-угорских и славянских культурных и этнических элементов, являясь важным источником для изучения взаимоотношений славян с финноязычными племенами Поволжья.

Среди курганных насыпей этих ярославских могильников немало погребений воинов-дружинников, сопровождаемых, в отличие от рядовых умерших, мечами, наконечниками копий и стрел, топорами, поясными принадлежностями и т. п. (табл. LXX, 7—14). Все они принадлежат к тем же типам, что и в других дружинных курганах древней Руси.

Несомненен в захоронениях ярославских могильников и скандинавский этнический компонент. Встречаются вещи североевропейского происхождения и в культурном слое Тимеревского поселения. Однако анализ материалов курганов и селища неоспоримо показывает, что норманны не были основателями поселка. Они составляли сравнительно небольшую часть населения в IX в., а в следующем столетии растворились среди финно-славянского населения. Единичные собственно скандинавские захоронения с характерными особенностями ритуала и набором вещей относятся лишь ко второй половине IX в. В погребениях X в. скандинавские вещи встречаются постоянно, но норманские черты обрядности почти пропадают. Очевидно, скандинавы, появившиеся на Волге в IX в., утратили свои этнические черты в процессе становления древнерусской народности и вошли в русскую дружину не как особая сила, а как составная часть.

Курганные могильники юго-восточного Приладожья — второй регион концентрации дружинных захоронений. Оставлены эти курганы преимущественно местным финским населением, поэтому их детальная характеристика выходит за рамки тематики настоящей книги. Возникновение курганной культуры здесь представляется результатом культурного и отчасти этнического взаимодействия финского населения Приладожья, незнакомого до IX в. с курганным обрядом погребения, со славянами и переселившимися сюда скандинавами. Большинство приладожских курганов содержит местные финские элементы: очаг с котлом и лопаткой (табл. LXVII, 1—3), ярусность, меридиональная ориентировка, шумящие привески.

Среди курганов юго-восточного Приладожья выделяются насыпи с погребениями дружинников. Это трупосожжения в ладьях, сопровождающиеся оружием, или трупосожжения воинов и женщин с привозными вещами. Анализ материалов этих курганов (Кочуркина С. И., 1973) показывает, что дружинное сословие формировалось здесь в основном из местного веского населения и в меньшей степени из варягов. Скандинавы влились в среду приладожской веси, по-видимому, в IX в. и вскоре были ассимилированы.

Веская дружина неоднократно принимала участие в походах и сражениях в составе древнерусского войска.

Таким образом, начальный этап становления древнерусской дружины должен быть отнесен к IX — первой половине X в., к эпохе первых военных походов киевских князей на Византию. Основу древне-

русского войска в этих походах составляли княжеские дружинники. Судя по письменным источникам, в походах участвовали племенные дружины и племенные ополчения, а также наемники-варяги. На вооружении дружинников были мечи европейских типов, копья и пики, кочевнические сабли и сферокопические племени.

Около середины X столетия наступает новый этап в развитии древнерусской дружины, когда все большее значение начинает приобретать княжеское конное войско и формируется дружинно-феодалная иерархия. Этот процесс находил отражение в больших курганах Гнездовского и иных дружинных могильников, погребальный обряд которых сложился в условиях взаимодействия собственно восточнославянского ритуала с элементами, привнесенными извне. Русская дружина объединяет различные по происхождению этнические компоненты — славянский, финно-угорский, варяжский и пр.

Высшие слои древнерусской дружины создают по существу собственную раннефеодалную культуру, во многом противостоящую культуре земледельческого населения древней Руси (Рыбаков Б. А., 1970б, с. 23—33). Дружинная культура впитала в себя не только славянское наследие, но и византийские, восточные и нордические элементы. Она выделялась пышностью и репрезентативностью, что сближало ранних русских феодалов с западноевропейскими и византийскими. Оружие, конская сбруя и украшения дружины носили не этнографический, а межэтнический характер.

Древнерусские курганы XI—XIII вв. принадлежат в основной массе сельскому населению, хоронившему умерших по старому языческому обычаю. Городское население, как и дружинно-феодалное сословие, к тому времени под воздействием новой религии погребало умерших уже в основном на христианских кладбищах.

М. Х. Алешковский обратил внимание на то, что отдельные княжеские и боярские погребения XI—XII вв. и после принятия христианства сопровождались оружием. Он попытался выделить курганы русских дружинников XI—XII вв. (Алешковский М. Х.,

1960, с. 70—90). Исследователем были правильно подмечены важнейшие признаки для вычленения дружинных курганов среди основной их массы — более крупные размеры насыпей, наличие оружия, браслетов, и шейных гривн в захоронениях мужчин.

Однако при конкретном определении дружинных курганов М. Х. Алешковский часто ограничивался одним из этих признаков. В отдельных случаях рабочие топоры были отнесены к боевым и не учтено этнографическое своеобразие окраин древнерусской территории, где топоры и копья в могилах обусловлены не тем, что хоронили воинов, а ритуалом, входящим к финно-угорской или балтской погребальной обрядности. Можно заметить также, что материалы, использованные М. Х. Алешковским, весьма неполны.

Тем не менее выводы и наблюдения М. Х. Алешковского интересны в научном отношении. Действительно, в отличие от более раннего времени, в XI—XII вв. дружинные курганы рассредоточены по всей древнерусской территории. Большое количество курганов в северных частях Руси обусловлено лишь тем, что курганный погребальный обряд оказался здесь более устойчивым и продержался дольше.

В XI—XII вв. дружинные курганы не составляют значительных могильников, а расположены на деревенских кладбищах. Очевидно, это говорит о размещении «молодшей» дружины в этот период по селам. Однако вряд ли это были расселившиеся по селам княжеские дружинники. Скорее всего основная масса дружинных курганов XI—XII вв. оставлена местными жителями и является свидетельством социального расслоения. Об этом говорит одинаковый погребальный обряд дружинных курганов и рядовых захоронений деревенских кладбищ, а также скромность их инвентаря. В основном в таких курганах встречаются или топоры, или копья. Курганы с находками мечей единичны. Погребений дружинников с шейными гривнами известно менее десятка. Представителей господствующего класса — бояр, военачальников и княжеских дружинников, по-видимому, уже хоронили по христианскому обычаю при церквях.



Украшения кривичей XI в. из смоленских курганов Бочарово, Волочек и Колчино





Украшения словен новгородских XI—XIII вв. из курганов Беседа и Волговицы

# Глава десятая

## Одежда славян Восточной Европы

### VI—IX вв.

Одежда восточных славян рассматриваемого периода до настоящего времени не получила освещения в научной литературе. Специальных исследований по этой теме нет. В энциклопедическом труде Л. Нидерле «Славянские древности» одежда характеризуется весьма обстоятельно, но суммарно, без разграничения на хронологические отрезки славянской истории и без учета региональной специфики (Niederle L., 1913, s. 419—528). Лишь в очень немногих археологических работах последних десятилетий затронуты отдельные вопросы, связанные с изучением одежды славян Восточной Европы в VI—IX вв. (Рыбаков Б. А., 1953а, с. 81—84).

Основным источником для изучения рассматриваемой темы должны служить материалы археологии. Однако в VI—IX вв. у славян Восточной Европы безраздельно господствовал обряд трупосожжения. Умершие в одеждах сгорали на погребальных кострах, и в могилы попадали лишь кальцинированные кости, изредка — с остатками обычно оплавленных украшений или металлических деталей одежды. На восточнославянской территории сейчас раскопано более тысячи захоронений исследуемого периода и ни в одном из них не обнаружены остатки одежды в виде кусков ткани, кожи или меха. Погребальные памятники содержат существенные материалы для характеристики и реконструкции одежды древнерусского населения X—XIV вв., но не для исследуемого здесь периода. Поэтому в историко-археологической литературе, посвященной конкретной истории восточнославянской одежды или ее деталей, обзор начинается только с X в.

Для истории одежды славян VI—IX вв. более чем скромные данные получены и при раскопках поселений того времени. Органические материалы в культурных слоях поселений, как правило, не сохраняются. Исключением являются напластования Старой Ладуги, при раскопках которых обнаружены куски тканей и кожи. Исследование остатков кожи предоставило возможность для изучения обуви (Оятева Е. И., 1965, с. 42—52). При раскопках славянских поселений VI—IX вв. встречены в небольшом количестве предметы металлического гарнитура одежды — пряжки, поясные бляшки и кольца, а также единичные украшения. Более или менее компактные комплексы металлических деталей одежды и украшений обнаружены в составе кладов, неоднократно найденных в южнорусских землях.

При отсутствии иконографического материала для характеристики славянской одежды VI—IX вв. весьма ценными представляются единичные находки металлических фигурок людей в составе кладов или на поселениях, а также человеческие изображения на Збручском идоле.

Письменные свидетельства об одежде славян Восточной Европы рассматриваемого времени почти

отсутствуют. Имеется лишь сообщение Прокопия Кесарийского (VI в.) о балканских славянах: некоторые из них идут в бой против врагов в одних коротких штанах, не надевая ни хитона, ни плащей. Нет никаких известий о славянской одежде VI—IX вв. и в восточных источниках. Арабские авторы начинают уделять внимание одежде восточных славян лишь в X—XI вв.

Таким образом, более или менее обстоятельного и полного очерка славянского одевания VI—IX вв. сделать пока невозможно. Конечно, могут быть ретроспективно использованы восточнославянские материалы последующего периода. Однако для этого необходимо детальное научное исследование одежды X—XIII вв. Данные, находящиеся в распоряжении исследователя восточнославянской одежды VI—IX вв., явно не достаточны для подобной ретроспекции.

Как свидетельствуют лингвистические материалы, славяне с древнейших времен одевались в платья из льняного и конопляного полотна и шерсти. Лен — древнее индоевропейское культурное растение, а конопля (этот термин является праславянским и заимствован, по-видимому, из латинского) распространилась в славянской среде не позднее римской эпохи, т. е. первой половины I тысячелетия н. э. Использование льна и конопли как важнейших материалов для изготовления одежды предполагает, что основным цветом ее был белый или серый (при недостаточной отбелке). Было ли и в какой степени распространено крашение тканей у славян VI—IX вв., сказать невозможно. Первое упоминание об этом в письменных источниках датируется XI в. (Устав князя Ярослава).

С древнейших времен использовали славяне для одежды и шерстяные ткани. Их остатки довольно часты в восточнославянских курганах XI—XIII вв., а праславянский характер терминологии шерстяных тканей (сукно, серемяга, опона, власяница) свидетельствует о широком бытовании их в более ранние периоды истории славян.

Прядение и ткачество, как уже говорилось, были в числе наиболее распространенных домашних занятий славян.

Невозможно установить, насколько широко использовались и вообще употреблялись ли импортные ткани при изготовлении одежды восточных славян в VI—IX вв. Один из византийских авторов VIII в. (Никифор) сообщает, что балканские славяне брали у Византии дары в виде шелковой материи. Название шелка не относится к общеславянским терминам. Первоисточником восточнославянского слова «шелк» было, по-видимому, древнескандинавское слово (Фасмер М., 1973, с. 423, 424). Очевидно, шелковая ткань стала поступать на Русь только в период функционирования Волжского и Днепровско-

Волховского торговых путей. В VI—IX вв. шелк, как, впрочем, и другие виды византийских и восточных тканей, могли покупать или выменивать спорадически только славянские князья и богатая племенная знать.

Широкое распространение мехов в жизни восточных славян общеизвестно. Большая часть славян расселилась в лесной полосе с суровым климатом. Жизненные условия требовали теплой одежды, которая служила бы защитой от холода. Поэтому обработанные шкуры животных у лесных обитателей Европы, в том числе и у восточных славян, с давних времен служили необходимым материалом для изготовления одежды. Употреблялись прежде всего шкуры баранов (отсюда: восточнославянское овчина — 'одежда из овечьей шкуры', 'овечья шкура'), а из диких животных — волков и медведей (отсюда: древнерусское медведина — 'одежда из медвежьей шкуры', 'медвежья шкура'). Безусловно, уже в древности для одежды использовались и меха куницы, соболя, белки, лисицы, горноста, выдры и бобра. Меха выделывались в славянских землях не только для собственных нужд, но и для торгового обмена с другими странами. Русская летопись сообщает, что киевский князь Олег в 883 г. стал брать дань с древлян куньиими шкурками, а под 859 г. говорится, что поляне, вятичи и северяне платили дань хазарам по одной беличьей и горностаевой шкурке с каждого двора (ПВЛ, I, с. 18, 20).

Шкуры животных использовались и для приготовления кож, из которых делались обувь, поясные ремни и рукавицы. Они изготовлялись как из сыромятных, так и из дубленых (обработанных дубителями растительного происхождения) кож. Праславянским термином «усма» или «усна» назывались все обработанные шкуры. Судя по старолдожской коллекции, кожу получали при обработке шкур главным образом коров и коз или — в меньшей степени — лошади.

Мужская одежда славян, как можно судить по всем имеющимся прямым и косвенным данным, с давних времен состояла из рубашки, штанов и надеваемого при необходимости поверх плаща или кафтана. Характер рубашки, по-видимому, передают рельефные изображения на литых фигурках человечков из Мартыновского клада. Кажется, рубашка представляла собой прямую одежду туникообразного покроя, с длинными прямыми рукавами, подобную тем, что известны по древнерусским материалам. Рукав у запястья стягивался, вероятно, широкой тесьмой. Посредине груди рубаха имела широкую вышитую вставку. Ворот неясен. Рубаха подпоясана — пояс обозначен двумя линиями.

Вышитые рубашки такого типа, как подметил Б. А. Рыбаков, носили до недавнего времени в украинских, южновеликорусских и белорусских селах и деревнях. Широкая вышивка, аналогичная помещенной на рубашках мартыновских фигурок, имеется на одеждах мужских изображений на серебряных браслетах домонгольской Руси (Рыбаков Б. А., 1953а, с. 86).

Длинные узкие штаны мартыновских человечков доходят до щиколоток. У славян они назывались ногавицами. По-видимому, штаны поддерживались на бедрах бечевкой.

Поверх этих легких одеяний надевались более тяжелые верхние одежды. Известно несколько терминов, обозначавших такие одежды еще в праславянский период, — жупан, корзно, сукня и кожух. Вероятно, именно в жупане изображен мужчина на фигурке, найденной на славянском поселении VI—VII вв. в Требужанах в Молдавии (Смирнов Г. Д., Рафалович И. А., 1965). Это небольшой амулет, отлитый в односторонней литой форме и изображающий человека с согнутыми в коленях и расставленными ногами. Фигура выполнена весьма условно, тем не менее можно согласиться с исследователями, опубликовавшими эту находку, что изображенный на ней мужчина одет в короткий жупан-кафтан с глубоким вырезом на груди.

Длинный опоясанный кафтан показан на мужских фигурках Збручского идола, описание и изображение которого приведены ниже (рис. 19; табл. LXXVI).

Другие виды верхней мужской одежды славян неизвестны по изображениям VI—IX вв.

Мартыновские и требужанские фигурки изображают мужчин без головных уборов. На двух изображениях человечков из Мартыновки радиальными черточками переданы волосы. Вероятно, в южных районах славянской территории мужское население в рассматриваемое время обычно ходило без головных уборов.

Головной убор славян — шапка языческого времени — известен только по скульптурным изображениям на идолах. Так, четырехликая голова Збручского идола увенчана сферической шапкой с околышком. Подобная шапка изображена и на голове новгородского каменного идола, найденного в Пошехонье.

Судя по древнерусским изображениям в миниатюрах, на иконах и фресках, подобные мягкие сферические шапки с меховым околышком были важнейшей княжеской регалией. По-видимому, и в языческую пору подобные головные уборы были атрибутами языческих божеств и племенных князей.

Мужские одежды обычно стягивались поясами. Иногда пояса делались из тканей и в таких случаях просто завязывались. Пояса из кожи имели металлические пряжки, наборные бляшки и наконечники.

Наиболее полная серия металлических частей пояса происходит из раскопок городища Зимно (Аулих В. В., 1972, с. 46, 56—66). Здесь найдены бронзовые, серебряные и железные пряжки с круглыми, полукруглыми, овальными, восьмеркообразными и фигурными рамками и основой разнообразных форм, а также прямоугольные «гитаровидные» пряжки. Многочисленны бляшки от поясных наборов — двуплитковые и круглые прорезные, фигурные, выполненные в растительном стиле, крестообразная, в виде фигуры птицы.

Поясные пряжки и бляшки неоднократно встречены и на других славянских памятниках VI—IX вв., но они менее разнообразны, а иногда представлены единичными экземплярами. Однако они принадлежат в основном к тем же типам. Так, восьмеркообразные пряжки встречены и на поселениях Южного Буга, и на Хотомельском городище, и в длинных курганах кривичей. В коллекции древностей из длинных курганов имеются удлиненно четырехугольные, овальные и кольцевые пряжки, а также пряжки В-образной формы.

Интересные наборы разнообразных поясных бляшек и наконечников происходят из среднеднепровских кладов. На основе предметов из Суджанского клада Б. А. Рыбаков реконструировал мужской пояс с португеей VI—VII вв. (Рыбаков Б. А., 1949б, с. 82—85, рис. 336).

Необходимо подчеркнуть, что поясные пряжки, бляшки и наконечники, найденные на славянских памятниках VI—IX вв., не принадлежат к специфически славянскому убранству одежды. Наоборот, они имеют широкие аналогии в древностях многих племен и племенных группировок того времени — от аварских могильников Паннонии до кочевнических памятников приазовских и северокавказских степей. Подобные вещи иллюстрируют значительные перемещения населения, широкие связи и заметную однородность дружинной культуры.

Славянские рубахи и верхние одежды обычно завязывались тесемкой. Однако иногда применялись и пуговицы для застегивания одежды. В южнорусских курганах конца IX—X в. нередки маленькие бронзовые литые пуговицы, которые пришивались к вороту одежды. Они имели грушевидную или биконическую форму и иногда орнаментировались геометрическими узорами (Русанова И. П., 1966а, табл. 22).

В составе Мартыновского клада имеются два запонкообразных предмета с гладким диском и узкой длинной петлей внизу. Скорее всего они служили пуговицами (Рыбаков Б. А., 1953а, с. 80, рис. 17, б).

Значительно чаще, очевидно, употреблялись костяные и деревянные пуговицы. В староладожской коллекции хранятся одна круглая пуговица и три стержневые застежки с острыми концами, изготовленные из кости, но относятся они уже к концу IX—X в. (Давидан О. И., 1966, с. 111, рис. 4, 12, 13).

На южной окраине восточнославянской территории в условиях соприкосновения с иноплеменным населением распространился обычай застегивать наплечную одежду при помощи фибул. Так, на славянских поселениях Днестро-Прутского междуречья найдено несколько разнотипных фибул — бронзовая арбалетовидная с ложно-подвязанным приемником, две посеребренные антропоморфные, бронзовая двупластинчатая, бронзовая с короткой изогнутой дужкой, прямой ножкой и высоким держателем иглы и др. (Рафалович И. А., 1972, с. 198—202).

В области расселения антов, как уже отмечалось, относительно широкое распространение получили антропозооморфные фибулы, датируемые VI—VIII вв. Фибулы славян встречены как на поселениях, так и в составе кладов.

Весьма широко распространились в антской среде VI—VII вв. пальчатые фибулы, которые можно считать этноопределяющими для этой славянской группировки. Однако они были принадлежностью женского туалета.

Другие фибулы, находимые на славянских памятниках рассматриваемого времени, единичны. Так, на поселении Кодын в Северной Буковине обнаружены две железные фибулы позднеримского типа «Bügelknopffibel», которые датируются V — первой половиной VI в.; на селище Куня в бассейне Южного Буга найдена железная двучленная фибула позднего арбалетного типа, характерная для IV — начала VI в.

Основным видом обуви славян VI—IX вв. были,

несомненно, башмаки из кожи. В общеславянский период они назывались черевиками (праславян. \*čerǫn).

Наиболее полное представление об этом типе обуви дают материалы раскопок Староладожского городища (Оятева Е. И., 1965, с. 42—52). Здесь в слоях, относящихся к VIII—X вв., встречено значительное количество изделий из кожи (табл. LXIV, 11, 13—15, 17), среди которых преобладают остатки мягких бескаблучных башмаков.

Они изготовлены либо из целого куска кожи, либо из двух основных частей — цельнокроеного верха и подошвы. Основной шов выворотный, применялись также прямой шов, тачный и через край. Многообразие покроя башмаков (основные варианты: верх со швом сбоку или со швом вдоль большого пальца; носок обычного контура или укороченный срезом; задник с прямым срезом по нижнему краю либо с треугольным вырезом; воротничок симметричный или асимметричный; подошва с закругленным носком и пяткой или с закругленным носком, но удлиненной пяткой, или, наконец, с удлиненным носком, но закругленной пяткой) позволило исследовательнице староладожской обуви Е. И. Оятевой разделить их на восемь видов.

Однако все они принадлежат к одной форме. Это узконосые башмаки с невысоким подъемом. Они, очевидно, довольно плотно облевали ногу и закреплялись с помощью ремешка, который несколько раз обвивался вокруг щиколотки и завязывался. Некоторые виды башмаков шнуровались. Особняком стоит лишь один детский башмак. Он не узконосый, а повторяет припухлость ноги.

Единичные экземпляры ладожских башмаков орнаментированы. Для этого использовались или трапециевидные вставки с насечками, через которые для украшения продевались крученые цветные нити, или полоски кожи, украшенные аналогичным образом и оформляющие верхние края башмаков.

Другие виды обуви в староладожской коллекции VIII—X вв. отсутствуют.

Возможно, подобные узконосые башмаки изображены на мужских фигурках из Мартыновского клада. Впрочем, не исключено, что это — мягкие сапоги с такими же острыми носами. На требужанской фигурке, как полагают авторы ее публикации, изображены мягкие остроносые сапоги. Возможно, это были низкие сапоги, о которых позднее, описывая славян, упоминал Гардизи.

Нужно полагать, что во второй половине I тысячелетия н. э. славяне носили и лапти, изготовленные из лыка. Однако археологически это пока засвидетельствовано лишь находками костяных кочедыков для плетения обуви такого вида.

В Старой Ладогe в отложениях VII—IX вв. найдена рукавица, которая была спита из целого куска овчины, сложенного вдвое мехом внутрь (табл. LXIV, 14).

Женская одежда славян рассматриваемого периода менее документирована археологическими материалами и совсем не получила отражения в синхронных письменных источниках.

Судя по более поздним данным, одежда женщин состояла прежде всего из рубашки, которая отличалась от мужской большей длиной и, очевидно, более

нарядными украшениями — вышивкой или узорным тканьем.

Фасоны мужской и женской верхней одежды в быту русских крестьян XIX в. мало чем отличались друг от друга. Надо полагать, что и в VI—IX вв. было так же. Во всяком случае, одежды женских фигур, изображенных на Збручском идоле, не отличимы от мужского одеяния. Конечно, женщины ногавиц не носили, но жупаны, корзно, сукни и кожухи были почти идентичными. Мужская и женская обувь, судя по старолadoжским материалам, не различима.

Женский костюм отличался от мужского головным убранством и украшениями. Имеющиеся в нашем распоряжении данные не позволяют охарактеризовать все типы женских головных уборов славян, расселившихся по восточноевропейской равнине во второй половине I тысячелетия н. э.

Так, женский головной убор реконструируется по находкам в кладах мартыновского типа. Составными частями уборов были серебряные пластины с завитком на конце — налобные венчики — и орнаментированные пластины, воспроизводящие форму человеческого уха, — наушники. На их основе Б. А. Рыбаков реконструировал головной убор из мартыновского клада, который оказался весьма близким к русским кокошникам, хорошо известным по этнографическим материалам.

В XIX в. наушники делались из жесткого материала и богато украшались бисером и жемчугом. Один из мартыновских наушников имел орнаментальные выпуклости, образующие треугольник. Другой наушник из того же клада имел по краю широкую полосу позолоты и был орнаментирован треугольными пластинами с золотой зернью и гнездами для цветных камней.

Весьма характерным славянским украшением, очевидно, были височные кольца. Они принадлежат к различным типам. Из Мартыновского, Малоржавского и Новосуджанского кладов, упомянутых выше, происходят большие серебряные проволочные кольца со спиральным завитком, обращенным внутрь. Славянские женщины носили их на висках (по одному — два, а иногда и по три с каждой стороны головы), подобно тому как это было в древнерусское время. В Новосуджанском кладе найдены и браслетообразные височные кольца из толстой серебряной проволоки с отдельными биспиральными подвесками (Рыбаков Б. А., 1949б, с. 77, рис. 31).

В VIII—IX вв. в южных районах восточнославянского расселения сравнительно широко распространяются височные кольца волинского типа, а в IX в. появляются пятилучевые или семилучевые височные украшения ранних вариантов, отдельные экземпляры которых украшены ложной зернью. Они найдены на городище Хотомель (Кухаренко Ю. В., 1961, с. 9, табл. 8, 21), в полуземлянке Новотроицкого городища (Ляпушкин И. И., 1958а, с. 129, рис. 85, 5), на горо-

дище Титчиха на Дону (Москаленко А. Н., 1965, с. 119, рис. 42), а также в составе Железницкого (Зарайского), Полтавского и Новотроицкого кладов (Макаренко Н. Е., 1908, с. 5—8, табл. I; Рыбаков Б. А., 1948, с. 106, 107, рис. 14, 15; Ляпушкин И. И., 1958а, с. 26, рис. 12, 13).

Более широкое распространение в восточнославянской среде получили проволочные височные кольца — небольшие перстнеобразные и среднего диаметра. Они встречены как в южнорусских областях, так и в лесных кривичских землях (Ляпушкин И. И., 1958а, с. 26, рис. 13; Рафалович И. А., 1972, с. 195, рис. 3, 4; Седов В. В., 1974а, с. 32, табл. 26, 1, 6, 7, 9, 10). Перстнеобразные полутораоборотные височные кольца, как уже отмечалось, стали излюбленным (этнографическим) украшением восточнославянских дулебов и их потомков.

Для закрепления верхней женской одежды у автов VI—VII вв. употреблялись, о чем также говорилось выше, пальчатые фибулы. Общеславянский термин оплечье повсюду связан с какой-то надевавшейся на плечи частью женского костюма. По-видимому, такие оплечья и застегивались фибулами.

Шейные ожерелья, состоящие из бус, судя по материалам длинных курганов кривичей и Старолadoжского городища, были в некоторых славянских регионах излюбленным женским украшением (Седов В. В., 1974а, с. 27, табл. 23, 1—5; Львова Э. А., 1968, 64—94). Многие ожерелья были одноцветными и состояли из синих зонных стеклянных бус. Иногда к ним добавлялись зеленые бусы. Изредка встречались темно-синие бусы с глазками в виде белых кружков, а также глазчатые желтого и красного цветов.

В Верхнем Поднепровье в VIII—IX вв. в составе ожерелий преобладал зеленый и прозрачный бисер — сирийский, как показала Н. А. Школьникова. Встречаются также округлые и 14-гранные голубые бусы византийского импорта. В левобережной части Среднего Поднепровья обычны желтый бисер, очень распространенный в это время в Моравии, и синие бочонковидные бусы, по-видимому византийского происхождения (Школьникова Н. А., 1978, с. 97—104).

В более южных областях восточнославянской территории, в том числе в Припятском Полесье и на Волинии, шейные ожерелья из бус, очевидно, не получили распространения. Здесь лишь изредка встречаются единичные бусины.

Славянский женский костюм V—IX вв. иногда дополнялся и различными металлическими украшениями — шейными гривнами, перстнями или браслетами. Собственно славянских типов этих украшений в то время еще не было, и славяне Восточной Европы пользовались самыми разнохарактерными браслетами, перстнями и гривнами, изготовленными своими мастерами-ремесленниками или приобретенными у соседних племен.

# Глава одиннадцатая

## Язычество

Здесь рассматриваются далеко не все стороны языческого мировоззрения восточных славян. Это — тема специального исследования (*Рыбаков Б. А.*, 1974, с. 3—30). Мы затрагиваем лишь отдельные вопросы славянского язычества, решение которых непосредственно связано с изучением остатков материальной культуры, полученных в результате археологических изысканий.

Вопрос о характере и устройстве языческих святилищ восточнославянских племен давно интересовал исследователей. Многие ученые пытались представить, как выглядели дохристианские места молений и жертвоприношений. Однако фактических данных для освещения этого вопроса до недавнего времени не было. Некоторые исследователи, обращая внимание на языческие храмовые постройки у балтийских славян, полагали, что и на Руси в дохристианский период существовали подобные культовые сооружения из дерева. Другая группа ученых указывала на то, что русские летописи ничего не сообщают о существовании языческих храмов в восточнославянской среде, а в архитектуре древней Руси отсутствуют какие-либо следы дохристианского культового строительства. Эти историки утверждали, что восточные славяне-язычники не воздвигали культовых сооружений, а совершали моления, обряды и гадания «под овином, под рощением, или у воды».

Положение серьезно изменилось в результате археологических раскопок трех последних десятилетий, когда были получены материалы, позволяющие восстановить облик целого ряда языческих святилищ в различных районах восточнославянского расселения.

Одним из интереснейших языческих сооружений восточных славян является святилище Перуна, исследованное близ Новгорода Великого в урочище Перынь (рис. 18), которое расположено там, где Волхов вытекает из оз. Ильмень (*Седов В. В.*, 1953а, с. 92—103). Перыньский холм, окольцованный по склонам сосновой рощей, величественно и живописно господствует над северными низменными и безлесыми берегами Ильменя. Очевидно, здесь находилось не рядовое, а центральное святилище словен новгородских. Во время языческих празднеств на холме могло собираться большое количество людей.

Центральную часть святилища составляла приподнятая над окружающей поверхностью горизонтальная площадка в виде правильного круга диаметром 21 м, окруженная кольцевым рвом шириной до 7 м и глубиной более 1 м. Точно в центре круга раскопками выявлена яма от столба диаметром 0,6 м. Здесь стояла деревянная статуя Перуна, которая, как сообщает летопись, в 988 г. была срублена и сброшена в Волхов. Перед идолом находился жертвенник — круг, сложенный из булыжных камней.

Ров, окружавший культовую площадку, представлял в плане не простое кольцо, а ободок в виде гро-

матного цветка с восемью лепестками. Такую форму придавали ему восемь дугообразных выступов, расположенных правильно и симметрично. В каждом таком выступе на дне рва во время языческих празднеств разжигали ритуальный костер, а в одном из них, восточном, обращенном к Волхову, судя по количеству углей и прокаленности материка, горел «неугасимый» огонь (табл. LXXIII, 9).

В планировке святилища, вероятно, можно видеть геометризованное изображение одного из цветков, посвященных Перуну. Известно, что славяне-язычники любили посвящать громоверждцу цветковые растения. Окружавший площадку с идолом ров, подобно курганному ровикам, имел ритуальное значение. Что касается костров, зафиксированных во рву, то имеются непосредственные свидетельства письменных источников об огне как священной принадлежности богослужения Перуну: «Ему же яко богу жертву приношаху и огонь неугасающий за дубового древия непрестанно паляху» (ПСРЛ, II, с. 207). Впрочем, костры были обязательным атрибутом не только святилищ, посвященных Перуну.

Более скромны святилища, обнаруживаемые среди лесов и болот и внешне похожие на городища. Эти культовые сооружения обычно называются болотными городищами. Они известны во многих регионах восточнославянского расселения, в том числе в земле смоленских кривичей (*Седов В. В.*, 1962в, с. 57—64), на Псковщине, в Припятском Полесье и других местах.

Форма этих культовых мест в плане округлая или овально округлая, диаметры площадок от 14 до 30 м. Площадки чаще ровные, горизонтальные, как в Перыни, в других случаях — выпуклые со слегка приподнятой серединой, в третьих — имеют небольшую воронкообразную вогнутость. Они оконтурены обычно кольцевым рвом и невысоким валом, иногда — одним рвом, иногда — двумя валами, между которыми находится неглубокий ров. Валы незначительны по размерам, и их вершины обычно ниже поверхности культовых площадок (табл. LXXIV, 7). Военно-оборонительного значения эти валы не могли иметь и, очевидно, как и рвы, носили культовый характер.

Устраивались такие святилища на небольших естественных островках среди болот или в конце низких мысов, образуемых болотистыми низинами, и возвышались над уровнем окружающей местности всего на 2—5 м. Известны и искусственно насыпанные святилища. Таково, в частности, Красногорское на Смоленщине. В траншее, заложенной в восточной части его площадки, на материке выявлена вымостка размерами 3,5×3 м, сложенная в один ярус из непригнанных друг к другу булыжников и голотых камней. Все камни носили следы огня, промежутки между ними были заполнены зольным слоем, а выше залегал мощный слой золы с обго-

релыми бревнами (*Лявданский А. Н.*, 1926, с. 266—269). По-видимому, вымостка была сооружена перед тем как насыпали возвышение, и на ней был зажжен ритуальный костер, чтобы освятить место будущего святилища.

На Смоленщине культовые места рассматриваемого типа датируются VIII—X вв. По-видимому, и в других местах они относятся к тем же столетиям или — шире — ко второй половине I тысячелетия н. э.

Раскопочные исследования на этих памятниках не производили. Поэтому пока трудно сказать, стояли ли на таких святилищах деревянные идолы или каменные изваяния, которые найдены в тех же местах, где известны памятники описываемого облика.

Топографическое положение восточнославянских святилищ зависит от особенностей и рельефа местности. В низких равнинных местах они устраивались на всхолмлениях среди болот. В землях с сильно изрезанным или холмисто-гористым рельефом святилища сооружались на вершинах возвышений, часто занимающих господствующее положение на местности. Однако те и другие имели однородное строение. Основу их составляли небольшие круглые или овально округлые площадки с горизонтальной или слегка поднимающейся к центру поверхностью, окольцованные рвом или валом.

Святилища на высоких местах характерны, в частности, для Северной Буковины (*Тимощук Б. О.*, 1976, с. 82—91). Одно из них — в Ржавинском лесу — было сооружено на высоком всхолмлении около ключей. Его ровная округлая площадка имела 2 м в поперечнике и была обнесена валом высотой 1,5 м и рвом шириной 5—6 м. На вершине вала были устроены специальные площадки из камней, на которых, очевидно, в моменты языческих празднеств и молений разжигались ритуальные костры. Имелся еще второй концентрический вал, также с примыкающим к нему рвом. Его диаметр 60 м. На вершине вала тоже были устроены площадки-уступы для ритуальных костров.

При раскопках на склоне первого вала обнаружен каменный четырехгранный столб без каких-либо изображений. Его высота 2,5 м, размеры основания 0,9×0,6 м, сверху он становился более тонким. В языческое время, как полагает исследователь памятника Б. А. Тимощук, каменный столб стоял в центре круглой культовой площадки, выполняя функции идола. В период борьбы христианства с язычеством его, очевидно, свалили и сбросили за пределы центральной площадки святилища.

Святилище в Ржавинском лесу расположено в центре гнезда славянских поселений VIII—X вв. Так же было размещено и святилище, обследованное тем же исследователем в Горбове, на высоком берегу р. Прут.

На вершине высокой горы находилось и святилище под Каневом на Днепре. Оно занимало довольно ровную площадку каменистой горы Пластунка. В центре площадки раскопками выявлена круглая в плане яма диаметром 1,85 м и глубиной 1,2 м. Исследователь памятника полагает, что в ней находилось основание идола, сделанного, очевидно, из дерева (*Мезенцева Г. Г.*, 1968, с. 131).

Все эти святилища обслуживали более или менее крупные регионы, включавшие по несколько, а

иногда и по несколько десятков поселений. По-видимому, это были племенные культовые места. В отличие от Перынского святилища, служившего для совершения языческого культа словен новгородских, другие охарактеризованные здесь памятники, нужно полагать, были культовыми центрами малых или первичных племен, в результате объединения которых и формировались союзы племен, известные русским летописям. Важнейшим признаком таких племенных святилищ является их изолированное от поселений положение. Жители окрестных селений собирались на этих святилищах в основном во время крупных языческих празднеств и молений или же в связи с событиями, важными для племени. По строению эти святилища отличались одно от другого частностями. Общими элементами, очевидно обусловленными единством языческого мировоззрения восточных славян, были их круглая форма с идолом или столбом в центре и ритуальные костры.

Помимо племенных святилищ, у восточных славян были и небольшие, устраиваемые непосредственно на поселениях и предназначенные для более узкого круга людей. Они, по-видимому, служили для повседневных молений, на них собирались преимущественно жители тех поселений, где они находились, и, может быть, соседних селений, когда-то отпочковавшихся от основных.

К числу таких небольших святилищ принадлежит Ходосовичское, расположенное на берегу оз. Святое, в земле радимичей (*Куза А. В., Соловьева Г. Ф.*, 1972, с. 146—153). Устроено оно было на окраине поселения второй половины I тысячелетия н. э., на мысе песчаной дюны, вытянувшейся вдоль края озера. Само святилище датируется концом X — началом XI в. Его центральную часть составляла горизонтальная, круглая в плане площадка диаметром 7 м, окольцованная канавкой шириной 0,4 м. В центре площадки открыта яма от деревянного столба-идола. В кольцевой канавке, по-видимому, стоял невысокий частокол, ограждавший площадку с идолом (табл. LXXIV, 5). С четырех сторон на расстоянии до 2 м от края площадки имелись серповидные в плане корытообразные углубления, ориентированные по сторонам света. Во время языческих ритуалов в них горели костры (западный край святилища подмыт водами озера, поэтому раскопками зафиксированы только три серповидные ямы с огнищами).

Святилище, исследованное на городище роменско-боршевской культуры у с. Нижний Воргол в бассейне среднего Дона, устроено также в мысовой части (*Москаленко А. Н.*, 1966б, с. 203—209). Это глинобитная обожженная площадка округлой формы диаметром 12 м. В ее середине находилась яма от деревянного идола, а вблизи — жертвенник (сильно прокаленная глина с золой), в котором обнаружены кости лошади и железные наконечники стрел. Исследователь городища полагает, что конское мясо и стрелы были принесены в жертву языческому богу. Глиняную площадку окаймляли ямы, в которых во время молений и празднеств зажигали ритуальные костры.

На поселении VI—VII вв. в урочище Гнилой Кут на окраине г. Городок на Подолии исследовано святилище, состоявшее из прямоугольной площад-



Рис. 18. Урочище Перынь под Новгородом

ки (2,3×1,5 м), выложенной небольшими плоскими камнями, и круглого кострища, устроенного в углублении около восточного края площадки. Среди остатков костра обнаружены обожженные кости животных и фрагменты глиняной посуды (*Приходнюк О. М.*, 1975, с. 98, 99).

К этому же типу святилищ принадлежит Киевское, открытое еще в 1908 г. раскопками В. В. Хвойки и повторно исследованное в 1937 г. (*Хвойко В. В.*, 1913, с. 66; *Каргер М. К.*, 1958, с. 105 – 112). Оно находилось в средней части довлдимирова города, на Андреевской горе. Капище было сложено насухо из неотесанных камней и образовывало в плане неправильный прямоугольник с округленными углами и с четырьмя выступами по сторонам света. Размеры его около 4,2×3,5 м, высота – 0,4 м (табл. LXXIII, 4). К югу от этого сооружения находился слой пережженной глины, который, по мнению В. В. Хвойки, был жертвенником. Около него обнаружено много костей домашних животных.

Киевское святилище датируется VIII–X вв. Оно расположено в самой сердцевине княжеского двора, и, может быть, перед ним клялись и соверша-

ли жертвоприношения языческим богам киевские князья IX и X вв. Олег, Игорь и Святослав. Летописи сообщают, что в 980 г. Владимир Святославич соорудил новое святилище за пределами территории, защищенной городским валом, в отдалении от древнего: «И постави кумиры на холму вне двора теремнаго: Перуна древяна, а главу его сребрену, а усь злазь, и Хърса, Дажьбога, и Стрибога, и Симарьгла, и Мокошь» (ПВЛ, I, с. 56).

Языческие святилища у восточных славян были распространены широко. По устройству они не были одинаковыми.

Оригинальное святилище VIII – IX вв. исследовано в Шумске близ Житомира (*Русанова И. П.*, 19666, с. 233 – 237). Оно было устроено на отроге невысокого берега р. Гнилопять, занимая укромное место, и представляло собой врезанную в грунт неглубокую плоскую яму размерами 14×11 м. В ней выявлены следы столбов и огня и обнаружены камни. Конфигурация ямы сложная. Исследователь памятника называет святилище крестообразным. Б. А. Рыбаков увидел в нем антропоморфные очертания: «Обозначены голова, раскинутые в стороны женские груди, обрисованы бедра и внизу ступни ног. Самый массивный столб приходится на месте сердца этой гигантской женской фигуры, распро-



стертой по высокому берегу реки. В кострище найдены кости птицы и быка. Возможно, что перед нами своеобразная форма жертвоприношения какому-то значительному женскому божеству: Макоши, Живе, а может быть, и богине смерти Бабе-Яге (рядом расположен могильник, а сама фигура помещена головой на север, к царству мрака и смерти). О женской сущности божества говорят и пряслица для веретен, найденные в этом своеобразном святилище» (Рыбаков Б. А., 1974, с. 14, 15).

Деревянные культовые постройки того типа, что известны по описаниям Саксона Грамматика (XII в.) у балтийских славян, в регионе расселения восточнославянских племен не встречены. Раскопками последних лет в Гросс Радене (Шверинский округ ГДР) выявлены и исследованы остатки одного из языческих храмов северо-западных славян. Это было прямоугольное в плане сооружение размерами 12,5×7 м. Стены святилища составляли вертикально поставленные бревна, которые с наружной стороны были обшиты уплощенными брусками. Сверху бруска были оформлены в виде схематически вырезанных изображений человеческих голов. Над входом в храм висел череп зубра — символ силы и благополучия (Herrmann J., 1978, S. 19—27).

Оказалось, что этот храм и подобные ему, зафиксированные раскопками в других местах расселения балтийских славян, имеют аналогии в культовом строительстве кельтов. Их происхождение, очевидно, обусловлено давними контактами части славянских племен с кельтами где-то в верховьях Вислы или Одры.

Имеются данные о языческих молениях славян в овинах, т. е. хозяйственных постройках, связанных с земледелием. Трудно сказать, насколько широко был распространен этот обычай у восточных славян.

В источниках отмечено поклонение славян горам и источникам, роцам и отдельным растениям.

Священным деревом славян-язычников был дуб. Культ этого дерева тесно связан с культом Перуна. Константин Багрянородный (X в.) описывает жертвоприношение купцов-русов у священного дуба на острове Хортице на Днепре. Упоминания о дубе как священном дереве имеются и в других письменных источниках, касающихся восточных и западных славян.

Дважды — со дна Днепра, а также в нижнем течении Десны (между Черниговом и Остером) — были подняты стволы дубов, стоявших на берегах этих рек и подмытых еще в древности. Эти деревья, несомненно, были объектами культового почитания. В стволах дубов оказались вбиты соответственно девять и четыре кабаньих клыка (остриями наружу). Вероятно, деревья с клыками играли ту же роль, что и дуб на острове Хортице.

В северо-западной части восточнославянской территории в раннем средневековье было распространено культовое поклонение камням. Культ камня в различных видах относится здесь к давней эпохе и по своему происхождению не связан со славянским этносом. Славяне, по-видимому, унаследовали культ поклонения камням от аборигенного населения.

Памятниками этого культа являются крупные камни с ямками, с выемками — отпечатками ног человека или животного (так называемые камни-следо-

вики), известные в Новгородско-Псковской земле и на территории Белоруссии (Мялешко М., 1928, с. 155—182). В отдельных местностях этнографами зафиксировано реликтовое сохранение культового поклонения этим камням: дождевая вода из ямок и углублений на камнях представлялась «святой»; вплоть до начала XX в. на эти камни клали цветы или приносили пищу. В христианское время на культовых камнях стали высекать христианские эмблемы.

Идолы-кумиры были важнейшими атрибутами как племенных, так и поселенческих святилищ восточного славянства. Наиболее распространены деревянные статуи. Об этом свидетельствуют и материалы археологии, и письменные источники. «Не суть божи, но древо» (ПСРЛ, I, с. 82), — упрекали христиане язычников. Перун, поставленный Владимиром Святославичем в Киеве, был деревянным, из дерева был сделан и идол главного святилища новгородских словен в Перыни.

Деревянные идолы восточных славян, судя по описаниям, — столбы, наверху которых изображалась человеческая голова. До нас они не дошли, поэтому их облик в полной мере нельзя воссоздать. Может быть, некоторое представление о них дают деревянные скульптурные находки из новгородских раскопок (Колчин Б. А., 1971, с. 41—44). Прежде всего это — палочки с навершиями, вырезанными в виде головы мужчины. Очевидно, они связаны с языческими верованиями, поскольку никакой утилитарной значимости не имели. По-видимому, это идолы — фигурки «домовых», покровителей семьи или защитников от злых духов. Одна из них изображена в табл. LXXIII, 8. Перед нами фигурка старца, на несколько уплощенном лице которого переданы глаза, нос, борода. На голову надета шапка.

Миниатюрные деревянные культовые фигурки неоднократно находили на западнославянских землях (Herrmann J., 1971, S. 210, 211, Bild 58—60; Hensel W., 1978, s. 13—15). Среди них одна, происходящая из Волина, имела четырехликое изображение головы, остальные в общих чертах сходны с новгородскими деревянными скульптурами.

В разных местах восточнославянской территории найдены каменные идолы, свидетельствующие о том, что в среде славян-язычников широкое распространение получили и изображения божеств, выполненные из камня. Так называемый новгородский идол, обнаруженный в 1893 г. при расчистке русла Шексны и Белозерского канала, высечен из гранита (табл. LXXV, 1). Высота его 0,75 м. Примитивным рельефом выполнены глаза, рот и подбородок. Голова увенчана шляпой (Порфиридов Н. Г., 1930, с. 31—33).

Себежский идол (табл. LXXV, 4) найден в болоте: Это гранитная голова мужчины в шляпе с округлой тульей и прямыми полями. Лицо идола выделено из остальной массы камня — два глаза выбиты в виде щелок, двумя продольными линиями передан немного выступающий нос, рот высечен в виде горизонтальной черты. Высота идола 0,67 м (Гуревич Ф. Д., 1954, с. 176—179).

Идол, найденный в ручье близ р. Пскова, представляет собой довольно грубо высеченную гранитную фигуру человека высотой 0,7 м (табл. LXXV, 3).



Рис. 19. Збручский идол

Акулининское изваяние (табл. LXXV, 5), обнаруженное в земле вятичей — близ деревень Акулинино и Долматово в Подольском р-не, — погрудная фигура без шапки. Здесь объемно выделены лицо и подбородок. Глаза, нос и рот обозначены лишь врезанными линиями.

Слонимский идол, в отличие от Акулининского, имеет рельефно изображенное лицо, с хорошо выраженными в профиль носом, губами и подбородком (табл. LXXV, 2). Высота изображения 46 см. Сделан он, как и Акулининский, из известнякового камня (Stabrowski J., 1939, s. 24—26).

Каменные идолы (табл. LXXIV, 2) найдены и в других местах восточнославянской территории (Шты-

зов Г. В., 1964, с. 66, 67; Никитина В. Б., 1971, с. 317, 318).

В южнорусских землях, где славянская культура испытала воздействие давних цивилизаций, известны более сложные языческие идолы. Так, у с. Яровка Черновицкой обл., на древнерусском поселении обнаружен двулицый каменный идол (табл. LXXIV, 6). Это столб высотой 1,7 м. Посредством грубой оббивки на нем схематично изображены два плоских лица, повернутых в противоположные стороны. Контуры лиц, глаза, нос и рот обозначены ямками. Одна, по-видимому мужская, голова изображена в остроконечном головном уборе; лицо другой, очевидно, принадлежит женщине, на голове которой шапки нет (Тимошук Б. О., 1976, с. 91, 92, рис. 45).

Наиболее примечательным памятником славянского язычества является Збручский идол, найден-

ный у подножия холма в Збруче, притоке Днестра, близ Гусятина, и ныне находящийся в Краковском археологическом музее (рис. 19; табл. LXXVI). Условно этот идол называется Святовитом, и ему посвящены десятки научных исследований (*Срезневский И. И.*, 1853, с. 163—183; *Гуревич Ф. Д.*, 1941, с. 279—287; *Beranová M.*, 1955, s. 804—808; *Rosen-Przeworska J.*, 1963, s. 111—118).

Изваяние представляет собой высокий (2,7 м) четырехгранный столб, на каждой из четырех сторон которого имеются серии изображений. Манера изображений плоскостная и схематичная. Переданы лишь основные контуры. Детали, может быть, выполнялись раскраской. Следы краски выявлены во впадинах известнякового столба.

Общий космогонический смысл Збручского идола и изображений на каждой из четырех граней его расшифрован и интерпретирован Б. А. Рыбаковым (*Рыбаков Б. А.*, 1953б, с. 75—79).

Три горизонтальных яруса изображений Збручского изваяния символизируют распространенное деление вселенной на небо — мир богов, землю, обжитую людьми, и преисподнюю (подземный мир), таинственные обитатели которой держат на себе землю.

Наверху, на каждой из четырех сторон столба, изображены в рост фигуры четырех божеств, увенчанных одной общей шапкой. На главной лицевой стороне помещено женское божество с турьим рогом-ритоном в правой руке. Это — богиня плодородия с рогом изобилия. По левую сторону от нее — мужская фигура бога-воина с саблей у пояса и конем внизу. Скорее всего это Перун. По правую сторону от главной богини помещено другое женское божество с каким-то кольцом в правой руке. На тыльной грани — изображение мужского божества без атрибутов. Эти фигуры имеют строгие позы, как бы говорящие об их неземном происхождении.

В среднем поясе помещены чередующиеся фигуры мужчин и женщин. Это — земля с хороводом взявшихся за руки людей.

Нижний ярус — три фигуры усатых мужчин. Это — подземные боги, поддерживающие находящийся над ними земной шар.

Збручский идол проливает свет на языческие представления славян о трехъярусном строении мира. Такое представление сложилось в далекой древности и было распространено у разных народов. Единая шапка четырех небесных божеств, может быть, отражает идею единого высшего бога.

При археологических раскопках курганов и поселений восточных славян встречены металлические изображения языческих божеств. О находке бронзового идола в кургане Черная Могила сказано ниже.

В Новгороде найдена небольшая свинцовая фигурка человека, стоящего на высоком столбе-пьедестале (табл. LXXIII, 3). Это мужчина с большими усами, в длинной рубахе, с руками, упирающимися в бока. Судя по всем признакам, эта металлическая фигурка изображает славянского громовержца Перуна (*Арциховский А. В.*, 1956, с. 35, 36).

По всей вероятности, изображением Перуна является и другая фигурка — металлическая привеска, обнаруженная в новгородском культурном слое XII в. (*Янин В. Л., Колчин Б. А., Хорошев А. С.*, 1976, с. 49). Фигурка плоская литая, с изображением толь-

ко на лицевой стороне. Изображен мужчина с бородкой, руки согнуты и упираются в бока. Одет он в длинную рубаху со складками, на голове — шапочка, переходящая в ушко для подвешивания (табл. LXXIII, 6).

Подобные металлические миниатюрные культовые фигурки, изображающие мужских божков в подбоченившейся позе, известны и на западнославянской территории (*Niederle L.*, 1913, s. 419; обр. 34; *Váňa Z.*, 1977, обр. 95). Напрасно П. М. Алешковский полагает, что описываемый здесь амулет завезен в Новгород язычником из Прикамья (*Алешковский П. М.*, 1980, с. 284—287). Скорее, наоборот, подобные изображения, найденные в Прикамье, имеют новгородское происхождение. Именно с XII в. на поселениях Пермско-Камского края появляются предметы древнерусского происхождения, свидетельствующие о проникновении новгородцев на просторы Севера.

Подобное изображение человека, но с поднятыми вверх руками, есть на небольшой бляшке, найденной в Пскове (табл. LXXIII, 1). Ноги мужчины, чуть согнутые, как бы приплясывающие, напоминают о серебряных фигурках Мартыновского клада.

Идолом была и бронзовая фигурка мужчины с разведенными в стороны руками и подогнутыми ногами, найденная в кургане близ с. Сарогожское в Весьегонском р-не (Каталог, 1907, с. 60). Он изображен в короткой одежде, перехваченной поясом, и в маленькой, но довольно высокой шапке. Черты лица неясны (табл. LXXIV, 3).

Весьма близкая бронзовая привеска-идол (табл. LXIV, 4) — подбоченившаяся мужская фигурка с прической «в скобку» и в рубахе до колен — найдена на берегу Волги в Зубцове (*Рикман Э. А.*, 1951, с. 73).

В Черниговском кургане Черная Могила (X в.) в погребении князя обнаружен небольшой бронзовый идол. Его плохая сохранность не позволяет описать детали. По-видимому, божество изображено сидящим и что-то держащим в руке, может быть рог (*Рыбаков Б. А.*, 1949а, с. 43, рис. 17). Фигурка вполне объемна, с правильными пропорциями тела.

Перечисленными находками пока исчерпываются восточнославянские изображения языческих богов. Русская деревня в XI—XII вв. была еще в значительной массе языческой. Однако многие фигурки, найденные в курганах и селищах того времени, не всегда можно с уверенностью связывать с изображением божеств.

Среди курганных материалов многочисленны украшения, обусловленные языческими символика и мифологией. Особый интерес представляют привески-амулеты. Они связаны с заклинательной магией. В отдельных погребениях встречены целые наборы амулетов, подвешенных на цепочках к общей основе.

В одном из курганов у д. Кветунь около Трубчевска (*Падин В. А.*, 1958, с. 221, 222) набор амулетов состоял из семи витых проволочных звеньев и двух проволочных цепочек из восьмеркообразных звеньев, к которым были привешены бронзовая ложечка, подвеска-серп, костяная уточка, бронзовый широкосрединный неспаянный перстень с кружковым орнаментом и миниатюрный гребень с головками в виде коньков (табл. LXXIII, 2). Ручка ложечки отлита в виде человеческой фигурки в плаще или накилке, складки которых видны на туловище и ногах. Правая нога длиннее левой, что создает впечатление идущего че-

ловека. На голове имеется петля для подвешивания (табл. LXXVII, 8).

Набор амулетов из Сарогожских курганов (*Репников Н. И.*, 1904, с. 17, 18) носили на цепочке длиной 65 см, надеваемой на шею. К цепочке были подвешены ложечка, конек, бубенчик, кабаньий клык (табл. LXXVII, 1), а также янтарная и костяная лапчатая привески, крестик и костяная копоушка.

Обычно же амулеты подвешивались на коротких или длинных цепочках, носимых на груди. Такая цепочка найдена в одном из Трашковических курганов (*Булычев Н. И.*, 18996, с. 60, 61). К ней на колечке подвешен пластинчатый конек, в переднюю ногу его вдето проволочное колечко, в заднюю — такое же колечко с двумя привесками — клыками животных и третьей — костяной пластинкой (табл. LXXVII, 7). К этому же типу принадлежит цепочка из двух рядов перевитых звеньев с пластинчатым коньком-привеской и бубенчиками (табл. LXXVII, 12), происходящая из Кохановских курганов (*Булычев Н. И.*, 18996, с. 79). Нередко комплекс привесок-амулетов при помощи цепочек прикреплялся к специальным ажурным бляхам-цепедержателям (табл. LXXVII, 6; LXXVIII, 5). Среди амулетов имеются ложечки, ключи, пилки и ажурные пластинчатые уточки.

Значительно чаще привески-обереги встречаются в курганных захоронениях не в наборах, а индивидуально. Это те же ложечки, ключи, бубенчики, гребни, клыки или челюсти животных, топорики и разнообразные зооморфные подвески.

Ложка — символ сытости, благосостояния и довольства. Привеска-ключ (табл. LXXVII, 11) — символ богатства и сохранности. Обереги-клыки (табл. LXXVII, 13) и когти хищников служили «для отпугивания зла». Челюсти хищников в числе амулетов скорее всего имели апотропеический смысл. Бубенчики в составе наборов привесок-амулетов при малейшем движении начинали колебаться и издавали звон, что, очевидно, имело какое-то магическое значение. Иногда они привешивались на колечках индивидуально (табл. LXXVIII, 9). По-видимому, амулетами были и привески из раковин-каури (табл. LXXVII, 4).

В славянском язычестве топор был символом Перуна. Еще в X—XII вв. образ Перуна у славян-язычников ассоциировался с летящим по небу огненным топором (*Даркевич В. П.*, 1961, с. 91—102). В древнерусских курганах встречаются миниатюрные топорики, положенные погребенным с суеверно-ритуальными целями. Известны и амулеты-топорики (табл. LXXVII, 3, 5), впрочем, довольно редкие в славянских курганах. Возможно, это обусловлено особой значимостью таких символических изображений.

Весьма редки и привески в виде мечей. Одна из них найдена в кургане 47 Лесной группы Гнездовского могильника (*Авдусин Д. А.*, 1952а, с. 98). Привеска железная, имеет прямое перекрестие и треугольный набалдашник с отверстием, куда вставлено колечко для подвешивания.

Амулеты-гребни служили оберегами от болезней. Среди них имеются и простые, и усложненные различной орнаментацией. Так, бронзовый амулет из Залатовья (*Кудряшов К. В.*, 1913, с. 257, 258) был сверху украшен фигурками зверей (табл. LXXVII, 2). Гребням, уничтожающим паразитов — распространителей болезней, славяне-язычники придавали



Рис. 20. Маска из кожи (Новгород)

значение оберегов, их украшали звериными головами.

Весьма распространенными были привески-лунницы, связанные с культом луны. «Если руководствоваться мифологией, то их следует считать принадлежностью девичьего убора, так как Селена богиня Луны — была покровительницей девушек» (*Рыбаков Б. А.*, 1971, с. 17).

С глубокой древности в языческом мировоззрении образ женщины, ожидающей рождения ребенка, переплетался с образом прорастающего в земле зерна. Привески в виде молодого ростка-крена (табл. LXXIII, 5), встречаемые в курганных захоронениях и входящие в состав некоторых древнерусских кладов домонгольского времени, символизировали рождающую жизненную силу женщин.

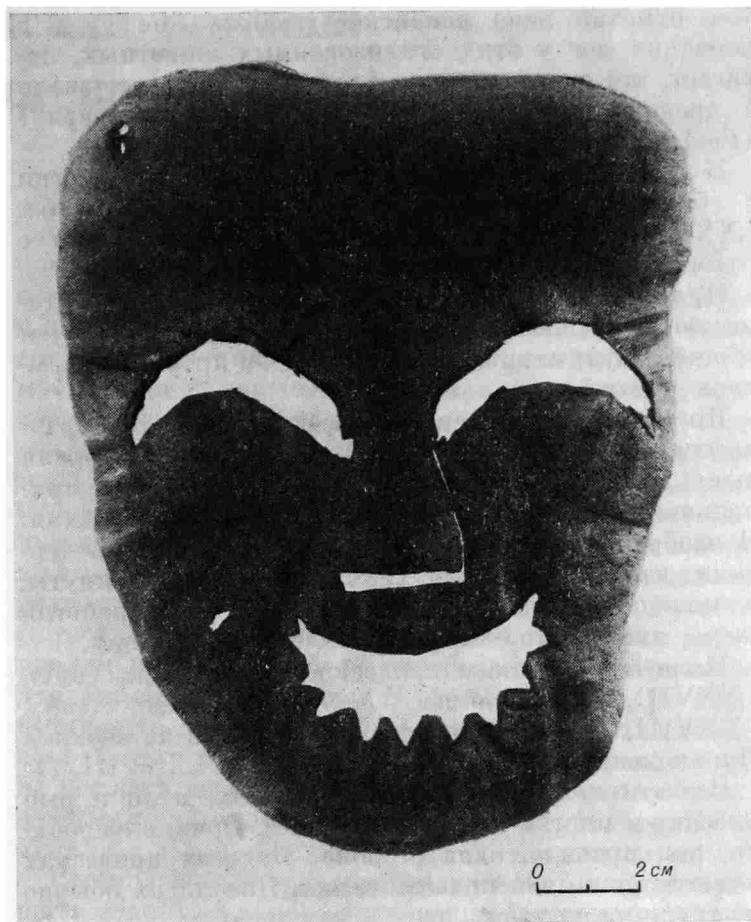
На окраинах славянской территории, там, где славяне непосредственно соприкасались с финно-угорским населением, в курганных погребениях встречаются привески-игольники (табл. LXXVII, 10). Их тоже можно отнести к культовым предметам, так как некоторые из игольников имеют языческие шумящие привески.

Довольно многочисленную группу амулетов восточных славян образуют зооморфные привески. Это плоские изображения птиц и животных, очевидно, обладавших культовыми животворными свойствами.

Среди зооморфных привесок часто встречаются амулеты, называемые коньками (табл. LXXVIII, 3, 4). Конь был символом добра и счастья и связывался с культом Солнца. Может быть, поэтому на многих коньковых привесках имеются солнечные знаки — кружковый орнамент. Впрочем, Б. А. Рыба-

ков, отмечая явно неконское изображение ушей и передних ног у этих стилизованных животных, полагает, что они изображали рысь, «или, как ее звали в древней Руси иносказательно, „лютого зверя“» (Рыбаков Б. А., 1971, с. 21, 23).

К коньковым амулетам принадлежат и привески с более тяжеловесными изображениями (табл. LXXVIII, 2, 10). Они орнаментированы, иногда с головы спускается уздечка.

Привески-уточка (табл. LXXVIII, 5, 6) характеризуются точностью изображения. Отчетливо схвачен общий силуэт птицы. Хвосты уток и прорези оформлены различно.

Широко представлены привески в виде фантастического зверя (табл. LXXVIII, 1, 8). У него широкая выпуклая грудь. На несколько вытянутой шее приподнята голова, увенчанная ушами-лунницами. В изображении сочетались черты животного с чертами птицы. В одних случаях ноги раздвинуты, и можно догадаться, что изображен четвероногий зверь, иногда это — зверь с птичьим туловищем.

Встречаются также привески в виде собак (табл. LXXVIII, 11), зайцев, соколов, оленей (табл. LXXVIII, 12). Из Хреплевских курганов на верхней Луге происходит привеска-рыба (табл. LXXVIII, 7).

Все эти привески в виде животных, птиц и рыб плоские и многие из них прорезные. Орнаментирована, как правило, одна сторона. На всех привесках имеется ушко для подвешивания. Носили их обычно на груди на шнурках, реже — на цепочках.

От финно-угорского мира к славянам северной полосы Восточной Европы попали полые подвески-уточка с рельефным зигзаговидным орнаментом. К ним обычно привешивались подвески-«гусиные лапки» или колоколовидные.

Языческая символика широко представлена не только в деревянных курганных материалах, но и на предметах художественного ремесла, происходящих из городов древней Руси, — браслетах, колтах, монистах и диадемах (Рыбаков Б. А., 1967, с. 91—116; 1971).

Из письменных источников известно, что восточные славяне-язычники приносили в жертву идолам животных, зерно, различные вещевые подарки, совершались и человеческие жертвоприношения (ПСРЛ, I, с. 82). Возле изображений языческих божеств происходили гадания, ритуальные жребии, язычники клялись «по русскому закону... оружием своим и Перуном богомъ и Волосом скотым богомъ» (ПСРЛ, I, с. 32).

Важнейшей составной частью славянского языческого культа были празднества и ритуальные пиры. Следы одного из культовых пиров — братчины — является упомянутое выше приношение деревянных ковшов и кусков воска, зафиксированное раскопками в Новгороде в слоях первой половины X в. (Седов В. В., 1956, с. 138—141). Празднества и пиры сопровождалась культовыми, по словам летописца — «бесовскими», плясками и песнопениями (ПСРЛ, I, с. 14) под игру на лютях, гусях или свирели. В Новгороде найдена маска из кожи (рис. 20), которую носили на лице во время таких «игрищ». Арабский историк IX в. Ибн Русте свидетельствует, что восточным славянам были известны как струнные, так и духовые инструменты (Новосельцев А. П., 1965,

с. 388). Некоторые из них изучены археологами по материалам раскопок древнерусских городов (Колчин Б. А., 1978, с. 358—366).

Во второй половине I тысячелетия н. э. главным божеством восточных славян был, очевидно, Перун — общеславянский бог грома и молний. По-видимому, о нем писал византийский автор VI в. Прокопий Кесарийский: «Они [славяне и анты] считают, что один только бог, творец молний, является владыкой над всем» (Прокопий из Кесарии, с. 297).

Экономическая основа жизни славянства — земледелие — наложила значительный отпечаток на языческие верования. Согласно языческому календарю, большинство обрядовых празднеств отражало определенный цикл сельскохозяйственных работ. Сельскохозяйственные продукты были основными в языческих жертвоприношениях. С аграрным культом были, по-видимому, связаны божества солнца Дажьбог и Хорс. Велес — скотий бог и, может быть, бог богатства, судя по этнографическим сведениям, имел отношение и к обрядам, связанным с уборкой урожая (Бестужев-Рюмин К., 1872, с. 15). Определенную роль в земледельческом культе играл и Стрибог — бог ветра.

В источниках называются и другие, низшие божества восточных славян — Род и рожаницы, берегини и упыри (Гальковский Н. М., 1913, с. 150—186). В поучениях против язычества говорится, что Род был основным объектом поклонения язычников. Некоторые исследователи полагали, что это было верховное божество славян. Если так, то главенствующая роль Рода, название которого связано с понятием родства, относится к глубокой древности. Во второй половине I тысячелетия н. э. это, вероятно, было домашнее божество, может быть, божество семейных общин. В летописях имени бога Рода нет. Рожаницы тоже связаны терминологически с понятием родства, но ничего конкретного сказать об их сущности мы не можем. Берегини — божества, связанные с водами и деревьями; упыри, судя по поздним источникам, тождественны вампирам.

Трудно сказать, были ли у восточных славян жрецы или же культовые ритуалы совершались князьями, племенными и родовыми старейшинами. Скорее всего жреческие функции выполнялись князьями. Этимология славянского слова князь (Фасмер М., 1967, с. 266) свидетельствует, что первоначально княжеская власть соединяла в себе функции военного вождя и жреца. В княжеском кургане Черная Могила (Рыбаков Б. А., 1949а, с. 43—46) наряду с другими вещами обнаружены предметы культового назначения (упомянутый выше бронзовый идол, жертвенный нож, игральные кости, может быть, служившие для обрядовых гаданий). В славянском ареале найдены жреческие ножи с волютообразными рукоятями (табл. LXXIV, 1; Минасян Р. С., 19786). Таким образом, можно полагать, что еще в X в. князья выполняли жреческие функции. Однако на основе единичного примера обобщать данный вывод было бы преждевременно.

Язычество было определяющим фактором в идеологии славянства. Все остальные проявления духовной культуры, а также зависимые от нее элементы материальной культуры и искусства во многом были определены языческим мировоззрением.

## Глава двенадцатая

# Восточнославянские племена и древнерусская народность

Вопрос о том, что представляли собой восточнославянские племена Повести временных лет, не раз поднимался в исторической литературе. В русской дореволюционной историографии было распространено представление, согласно которому славянское население на территории Восточной Европы появилось буквально накануне образования Киевского государства в результате миграции из прародины сравнительно небольшими группами. Такое расселение на обширной территории нарушило их прежние родоплеменные связи. На новых местах жительства между разрозненными славянскими группами образовались новые территориальные связи, которые из-за постоянной подвижности славян не были прочными и могли быть утрачены вновь. Следовательно, летописные племена восточных славян являлись исключительно территориальными объединениями. «Из местных названий XI в. летопись сделала „племена“ восточного славянства», — писал С. М. Середонин, один из последовательных сторонников этой точки зрения (*Середонин С. М.*, 1916, с. 152). Аналогичное мнение развивали в своих исследованиях В. О. Ключевский, М. К. Любавский и другие (*Ключевский В. О.*, 1956, с. 110—150; *Любавский М. К.*, 1909).

Другая группа исследователей, в том числе большинство лингвистов и археологов, рассматривала летописные племена восточного славянства в качестве этнических групп (*Соболевский А. И.*, 1884; *Шахматов А. А.*, 1899, с. 324—384; 1916; *Спицын А. А.*, 1899в, с. 301—340). В пользу этого мнения определенно говорят отдельные места Повести временных лет. Так, летописец сообщает о племенах, что «живяху кождо съ своимъ родомъ и на своихъ местехъ, владеюще кождо родомъ своимъ» (ПВЛ, I, с. 12), и далее: «Имяху бо обычаи свои, и законъ отецъ своих и преданья, кождо свой нравъ» (ПВЛ, I, с. 14). Такое же впечатление складывается и при чтении других мест летописи. Так, например, сообщается, что первыми поселенцами в Новгороде были словене, в Полоцке — кривичи, в Ростове — меря, в Белоозере — весь, в Муроме — мурома (ПВЛ, I, с. 18). Здесь очевидно, что кривичи и словене приравнены к таким бесспорно этническим образованиям, как весь, меря, мурома. Исходя из этого многие представители лингвистики (А. А. Шахматов, А. И. Соболевский, Е. Ф. Карский, Д. Н. Ушаков, Н. Н. Дурново) пытались найти соответствие между современным и ранне-средневековым диалектным членением восточного славянства, полагая, что истоки нынешнего деления восходят к племенной эпохе.

Имеется и третья точка зрения о сущности восточнославянских племен. Основатель русской исторической географии Н. П. Барсов видел в летописных племенах политико-географические образования (*Барсов Н. П.*, 1885). Это мнение было анализировано Б. А. Рыбаковым (*Рыбаков Б. А.*, 1947, с. 97; 1952,

с. 40—62). Б. А. Рыбаков полагает, что названные в летописи поляне, древляне, радимичи и т. д. были союзами, объединившими несколько отдельных племен. В период кризиса родоплеменного общества «родовые общины объединились вокруг погостов в „миры“ (может быть, „верви“); совокупность нескольких „миров“ представляла собой племя, а племена все чаще объединялись во временные или постоянные союзы... Культурная общность внутри устойчивых племенных союзов ощущалась иногда довольно долго после вхождения такого союза в состав Русского государства и прослеживается по курганным материалам XII—XIII вв. и по еще более поздним данным диалектологии» (*Рыбаков Б. А.*, 1964, с. 23). По инициативе Б. А. Рыбакова предпринята попытка выделить по археологическим данным первичные племена, из которых составились крупные племенные союзы, названные летописью (*Соловьева Г. Ф.*, 1956, с. 138—170).

Рассмотренные выше материалы не позволяют решать поднятый вопрос однозначно, присоединившись к одной из трех точек зрения. Однако, бесспорно, прав Б. А. Рыбаков, что племена Повести временных лет до сложения территории древнерусского государства были и политическими образованиями, т. е. племенными союзами.

Представляется очевидным, что волыняне, древляне, дреговичи и поляне в процессе своего формирования прежде всего были территориальными новообразованиями (карта 38). В результате распада праславянского дулебского племенного союза в ходе расселения происходит территориальное обособление отдельных групп дулебов. Со временем у каждой локальной группы складывается свой жизненный уклад, начинают формироваться некоторые этнографические особенности, что находит отражение в деталях погребальной обрядности. Так появляются волыняне, древляне, поляне и дреговичи, названные по географическим признакам. Сложению этих племенных групп, бесспорно, способствовало политическое объединение каждой из них. Летопись сообщает: «И по сих братьи [Кия, Щека и Хорива] держати почаша родъ ихъ княжене в поляхъ, а в деревляхъ свое, а дреговичи свое...» (ПВЛ, I, с. 13). Очевидно, что славянское население каждой из территориальных групп, близкое по системе хозяйства и живущее в сходных условиях, постепенно объединялось для целого ряда совместных дел — устраивало общее вече, общие совещания воевод, создавало общую племенную дружину. Формировались племенные союзы древлян, полян, дреговичей и, очевидно, волынян, подготовившие будущие феодальные государства.

Не исключено, что формирование северян в какой-то степени обусловлено взаимодействием остатков местного населения с расселившимися в его ареале славянами. Название племени, очевидно, осталось

от аборигенов. Трудно сказать, создали ли северяне собственную племенную организацию. Во всяком случае летописи ничего не говорят о таковой.

Аналогичные условия имелись и при формировании кривичей. Славянское население, расселившееся первоначально в бассейнах р. Великая и оз. Псковское, не выделялось какими-либо специфическими особенностями. Формирование кривичей и их этнографических особенностей началось в условиях стационарной жизни уже в летописном ареале. Обычай сооружать длинные курганы зародился уже на Псковщине, часть деталей погребального обряда кривичей была унаследована кривичами у местного населения, браслетообразные завязанные кольца распространяются исключительно в ареале днепро-двинских балтов и т. п.

По-видимому, формирование кривичей как отдельной этнографической единицы славянства началось в третьей четверти I тысячелетия н. э. на Псковщине. В их состав, помимо славян, вошло и местное финское население. Последующее расселение кривичей в Витебско-Полоцком Подвинье и Смоленском Поднепровье, на территории днепро-двинских балтов, привело к их членению на кривичей псковских и кривичей смоленско-полоцких. В результате накануне образования древнерусского государства кривичи не образовывали единого племенного союза. Летопись сообщает об отдельных княжениях у полочан и у смоленских кривичей. Псковские кривичи, видимо, имели собственную племенную организацию. Судя по сообщению летописи о призвании князей, вероятно, новгородские словене, псковские кривичи и весь объединились в единый политический союз. Центрами его были словенский Новгород, кривичский Изборск и веское Белоозеро.

Вероятно, что и формирование вятичей в значительной степени обусловлено субстратом. Группа славян под предводительством Вятка, пришедшая на верхнюю Оку, не выделялась собственными этнографическими особенностями. Они сформировались на месте и отчасти в результате воздействия местного населения. Ареал ранних вятичей в основных чертах совпадает с территорией мощинской культуры. Славянизированные потомки носителей этой культуры вместе с пришлыми славянами и составили отдельную этнографическую группу вятичей.

Регион радимичей не соответствует какой-либо субстратной территории. По-видимому, радимичами назывались потомки той группы славян, которая расселилась на Соже. Вполне понятно, что эти славяне включили в себя и местное население вследствие метисации и ассимиляции. Радимичи, как и вятичи, имели свою племенную организацию. Таким образом, и те и другие были одновременно этнографическими общностями и племенными союзами.

Формирование этнографических особенностей словен новгородских началось только после расселения их предков в Приильмень. Об этом свидетельствуют не только археологические материалы, но и отсутствие собственного этнонима у этой группы славян. Здесь же, в Приильмень, словене создали политическую организацию — племенной союз.

Скудные материалы о хорватах, тиверцах и уличах не дают возможности выявить сущность этих племен. Хорваты восточнославянские, по-видимому, были

частью большого праславянского племени. К началу древнерусского государства все эти племена были, очевидно, племенными союзами.

В 1132 г. Киевская Русь распалась на полтора десятка княжеств. Это было подготовлено историческими условиями — ростом и усилением городских центров, развитием ремесел и торговой деятельности, укреплением политической силы горожан и местного боярства. Возникла необходимость создания крепкой власти на местах, которая бы учитывала все стороны внутренней жизни отдельных регионов древней Руси. Боярству XII в. нужна была местная власть, которая могла бы оперативно выполнять нормы феодальных отношений.

Территориальное дробление древнерусского государства в XII в. в значительной степени соответствует ареалам летописных племен. Б. А. Рыбаков отмечает, что «столицы многих крупнейших княжеств были в свое время центрами союзов племен: Киев у Полян, Смоленск у Кривичей, Полоцк у Полочан, Новгород Великий у Словен, Новгород Северский у Северян (Рыбаков Б. А., 1964, с. 148, 149). Как свидетельствуют археологические материалы, летописные племена в XI—XII вв. были еще устойчивыми этнографическими единицами. Родовая и племенная знать их в процессе зарождения феодальных отношений превратилась в бояр. Очевидно, что географические границы отдельных княжеств, которые образовались в XII в., были определены самой жизнью и прежней племенной структурой восточного славянства. В некоторых случаях племенные территории оказались весьма устойчивыми. Так, территория смоленских кривичей в течение XII—XIII вв. была ядром Смоленской земли, границы которой во многом совпадают с пределами коренного региона расселения этой группы кривичей (Седов В. В., 1975в, с. 256, 257, рис. 2).

Славянские племена, занявшие обширные территории Восточной Европы, переживают процесс консолидации и в VIII—IX вв. образуют древнерусскую (или восточнославянскую) народность. Современные восточнославянские языки, т. е. русский, белорусский и украинский, сохранили в своей фонетике, грамматическом строе и словаре ряд общих черт, свидетельствующих о том, что после распада общеславянского языка они составляли один язык — язык древнерусской народности. На древнерусском (восточнославянском) языке написаны такие памятники, как Повесть временных лет, древнейший свод законов Русская Правда, поэтическое произведение Слово о полку Игореве, многочисленные грамоты и др. Начало сложения древнерусского языка, как отмечалось выше, определяется лингвистами VIII—IX вв. На протяжении последующих веков в древнерусском языке происходит ряд процессов, характерных только для восточнославянской территории (Филин Ф. П., 1962, с. 226—290).

Проблема образования древнерусского языка и народности рассматривалась в трудах А. А. Шахматова (Шахматов А. А., 1899, с. 324—384; 1916; 1919а). Согласно представлениям этого исследователя, общерусское единство предполагает наличие ограниченной территории, на которой могла выработаться этнографическая и лингвистическая общность восточного славянства. А. А. Шахматов пред-





полагал, что анты — часть праславян, спасаясь от авар, в VI в. поселились на Волинии и Киевщине. Эта область и стала «колыбелью русского племени, русской прародиной». Отсюда восточные славяне и начали заселение других восточноевропейских земель. Расселение восточных славян на обширной территории привело к дроблению их на три ветви — северную, восточную и южную. В первые десятилетия нашего столетия исследования А. А. Шахматова пользовались широким признанием, а в настоящее время представляют чисто историографический интерес.

Позднее историей древнерусского языка занимались многие советские лингвисты. Последней обобщающей работой по этой теме остается книга Ф. П. Филина «Образование языка восточных славян», в которой основное внимание уделяется анализу отдельных языковых явлений (Филин Ф. П., 1962). Исследователь приходит к заключению, что сложение восточнославянского языка произошло в VIII—IX вв. на обширной территории Восточной Европы. Исторические условия оформления отдельной славянской народности остались в этой книге не выясненными, поскольку они в большей степени связаны не с историей языковых явлений, а с историей носителей языка.

Вопросами о происхождении древнерусской народности интересовались также советские историки, в частности Б. А. Рыбаков (Рыбаков Б. А., 1952, с. 40—62; 1953а, с. 23—104), М. Н. Тихомиров (Тихомиров М. Н., 1947, с. 60—80; 1954, с. 3—18) и А. Н. Насонов (Насонов А. Н., 1951а; 1951б, с. 69, 70). На основе исторических материалов Б. А. Рыбаков показал прежде всего, что сознание единства Русской земли сохранялось как в эпоху Киевского государства, так и в период феодальной раздробленности. Понятие «Русская земля» охватывало все восточнославянские области от Ладоги на севере до Черного моря на юге и от Буга на западе до Волго-Окского междуречья включительно на востоке. Эта «Русская земля» и была территорией восточнославянской народности. Вместе с тем Б. А. Рыбаков отмечает, что имелось еще узкое значение термина «Русь», соответствовавшее Среднему Поднепровью (Киевская, Черниговская и Северская земли). Это узкое значение «Руси» сохранилось от эпохи VI—VII вв., когда в Среднем Поднепровье существовал племенной союз под главенством одного из славянских племен — русов. Население Русского племенного союза в IX—X вв. послужило ядром для образования древнерусской народности, в которую вошли славянские племена Восточной Европы и часть ослабленных финских племен.

Новая оригинальная гипотеза о предпосылках формирования древнерусской народности изложена П. Н. Третьяковым (Третьяков П. Н., 1970). По мнению этого исследователя, восточные в географическом смысле группировки славян издавна занимали лесостепные области междуречья верхнего Днестра и среднего Днепра. На рубеже и в начале нашей эры они расселяются на север, в области, принадлежащие восточнобалтским племенам. Метисация славян с восточными балтами и привела к сложению восточного славянства. «При последующем расселении восточных славян, завершившемся созданием этногеографической картины, известной по Повести времен-

ных лет, из Верхнего Поднепровья в северном, северо-восточном и южном направлениях, в частности в поречье среднего Днепра, двигались отнюдь не «чистые» славяне, а население, имевшее в своем составе ассимилированные восточнобалтийские группировки» (Третьяков П. Н., 1970, с. 153).

Построения П. Н. Третьякова о формировании древнерусской народности под воздействием балтского субстрата на восточную славянскую группировку не находят оправдания ни в археологических, ни в языковых материалах. Восточнославянский язык не обнаруживает каких-либо общих балтских субстратных элементов. То, что объединило всех восточных славян в языковом отношении и в то же время отделило от других славянских групп, не может быть продуктом балтского воздействия.

Как же позволяют решать вопрос о предпосылках образования восточнославянской народности материалы, рассмотренные в настоящей книге?

Широкое расселение славян на территории Восточной Европы приходится в основном на VI—VIII вв. Это был еще праславянский период, и расселявшиеся славяне были едины в языковом отношении. Миграция происходила не из одного региона, а из разных диалектных областей праславянского ареала. Следовательно, всякие предположения о «русской прародине» или о зачатках восточнославянской народности внутри праславянского мира ничем не оправданы. Древнерусская народность сформировалась на обширных пространствах и имела в своей основе славянское население, объединенное не на этнодиалектной, а на территориальной почве.

Языковым выражением по крайней мере двух источников славянского расселения на территории Восточной Европы является противопоставление  $g \sim \gamma$  ( $h$ ). Из всех восточнославянских диалектных различий эта особенность — наиболее древняя, и она дифференцирует славян Восточной Европы на две зоны — северную и южную (Хабургаев Г. А., 1979, с. 104—108; 1980, с. 70—115).

Расселение славянских племен в VI—VII вв. на огромных пространствах Средней и Восточной Европы привело к разобщенности эволюции различных языковых тенденций. Эта эволюция стала носить не всеобщий, а локальный характер. В результате «в VIII—IX вв. и позже рефлекс сочетаний типа \* $tort$ , \* $t'rt$ , \* $tj$ , \* $dj$  и \* $kt$ , деназализации  $o$  и  $e$  и ряд других изменений фонетической системы, некоторые грамматические инновации, сдвиги в области лексики образовали особую зону на востоке славянского мира с более или менее совпадающими границами. Эта зона и составила язык восточных славян, или древнерусский» (Филин Ф. П., 1972, с. 29).

Ведущая роль в сложении этой народности, по-видимому, принадлежит древнерусскому государству. Ведь недаром начало формирования древнерусской народности по времени совпадает с процессом складывания русского государства. Совпадают и территория древнерусского государства с ареалом восточнославянской народности.

Возникновение раннефеодального государства с центром в Киеве активно содействовало консолидации славянских племен, составивших древнерусскую народность. Русской землей, или Русью, стали называть территорию древнерусского государства. В этом

значении термин Русь упоминается Повестью временных лет уже в X в. Появилась необходимость в общем самоназвании всего восточнославянского населения. Прежде это население называло себя славянами. Теперь самоназванием восточных славян стала Русь. При перечислении народов Повесть временных лет отмечает: «В Аfetове же части седять русь, чюдь и вси языци: меря, мурома, весь, морьд-ва» (ПВЛ, I, с. 10). Под 852 г. тот же источник сообщает: «...приходиша Русь на Царьгородъ» (ПВЛ, I, с. 17). Здесь под Русью подразумевается все восточное славянство — население древнерусского государства.

Русь — древнерусская народность получает известность в других странах Европы и Азии. О Руси пишут византийские авторы и упоминают западно-европейские источники. В IX—XII вв. термин «Русь» и в славянских и в иных источниках употребляется в двойном смысле — в этническом и в значении государства. Это можно объяснить только тем, что древнерусская народность складывалась в тесной связи с формирующейся государственной территорией. Термин «Русь» первоначально применялся только для киевских полян, но в процессе создания древнерусской государственности быстро распространился на всю территорию древней Руси.

Древнерусское государство объединило всех восточных славян в единый организм, связало их общностью политической жизни, и, безусловно, способствовало укреплению понятия о единстве Руси. Государственная власть, организующая походы населения из различных земель или переселения, распространение княжеской и вотчинной администрации, освоение новых пространств, расширение сбора дани и судебной власти способствовали более тесным связям и сношениям между населением различных русских земель.

Сложение древнерусской государственности и народности сопровождалось бурным развитием культуры и экономики. Строительство древнерусских городов, подъем ремесленного производства, развитие торговых связей благоприятствовали консолидации славянства Восточной Европы в единую народность.

В результате складывается единая материальная

и духовная культура, что проявляется почти во всем — от женских украшений до архитектуры.

В формировании древнерусского языка и народностей существенная роль принадлежала распространению христианства и письменности. Очень скоро понятие «русский» и «христианин» начали отождествляться. Церковь играла многостороннюю роль в истории Руси. Это была организация, способствовавшая усилению русской государственности и сыгравшая положительную роль в формировании и развитии культуры восточных славян, в развитии просвещения и в создании важнейших литературных ценностей и произведений искусства.

«Относительное единство древнерусского языка... поддерживалось разного рода экстралингвистическими обстоятельствами: отсутствием территориальной разобщенности среди восточнославянских племен, а позже отсутствием устойчивых границ между феодальными владениями; развитием надплеменного языка устной народной поэзии, тесно связанного с языком религиозных культов, распространенных на всей восточнославянской территории; возникновением зачатков публичной речи, звучавшей при заключении межплеменных договоров и судопроизводстве по законам обычного права (нашедших частичное свое отражение в Русской Правде) и т. п.» (Филин Ф. П., 1970, с. 3).

Материалы языкознания не противоречат предлагаемым выводам. Лингвистика свидетельствует, как показал недавно Г. А. Хабургаев, что восточнославянское языковое единство оформилось из неоднородных по происхождению компонентов. Гетерогенность племенных объединений Восточной Европы обусловлена и расселением их из разных праславянских группировок, и взаимодействием с различными племенами автохтонного населения. Таким образом, формирование древнерусского языкового единства является результатом нивелировки и интеграции диалектов восточнославянских племенных группировок (Хабургаев Г. А., 1980, с. 70—115). Обусловлено это было процессом сложения древнерусской народности. Археологии и истории известно немало случаев формирования средневековых народностей в условиях сложения и упрочения государственности.



Таблица LXI. Накотные орудия второй половины I тысячелетия н. э.

1 — Псков; 2, 3 — Старая Ладога; 4—6 — Хотомель; 7 — Битица; 8 — Юдиново; 9 — Шуклинка; 10 — Лебедка; 11 — Канев; 12 — Макаров Остров; 13 — Пастырское; 14, 15 — Новотроицкое; 16 — Шмырево; 17 — Волынцево; 18, 19 — Городок

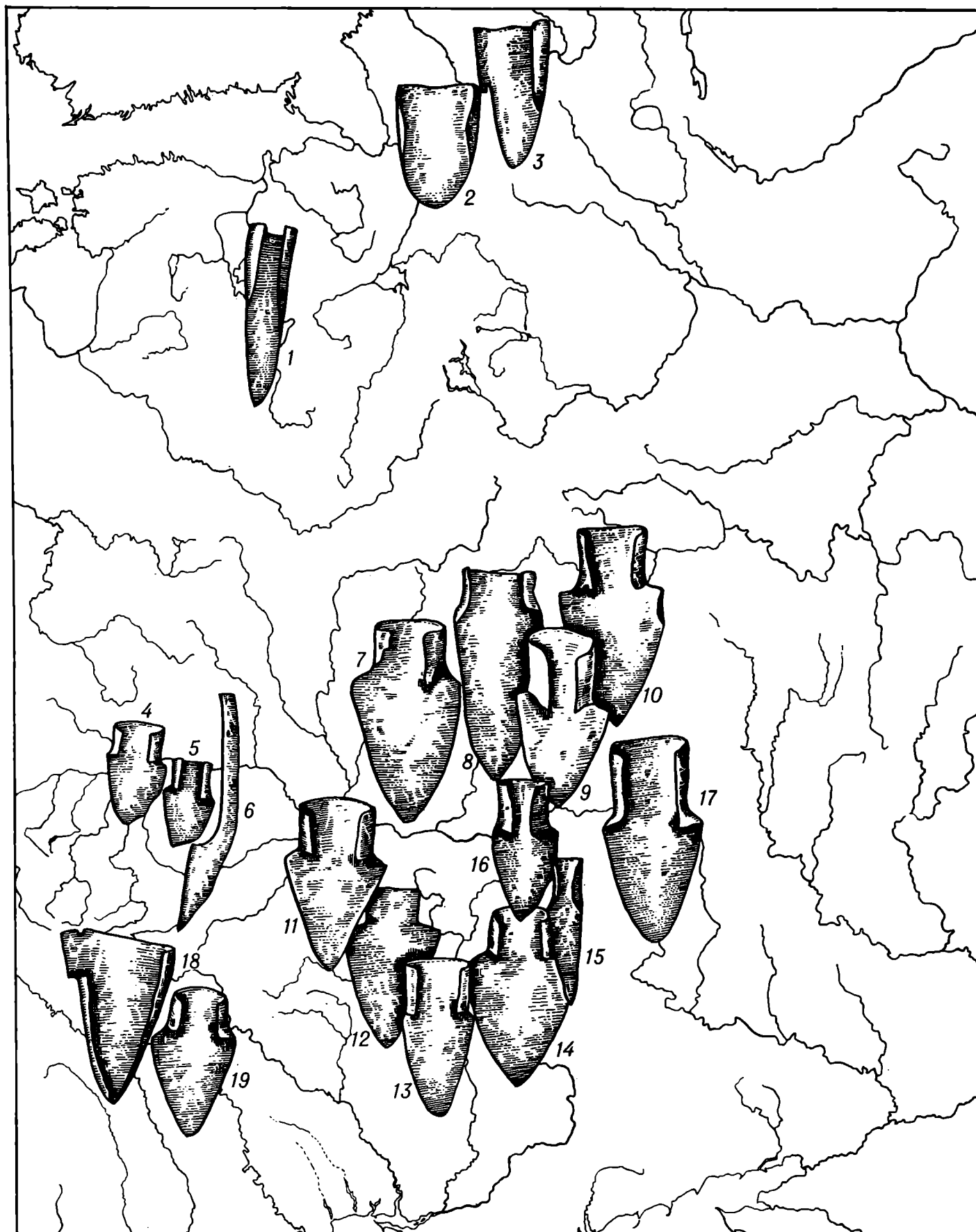

Таблица LXII. Серпы и косы второй половины I тысячелетия н. э.

1 — Изборск; 2 — Полибино; 3 — Городище; 4 — Новые Батеки; 5 — Тушемля; 6 — Троицкое; 7, 8 — Колочин; 9 — Хохлов Вир; 10 — Зимно; 11 — Канев; 12, 13 — Новотроицкое; 14 — Голики; 15, 16 — Городок; 17 — Стецовка; 18 — Макаров Остров

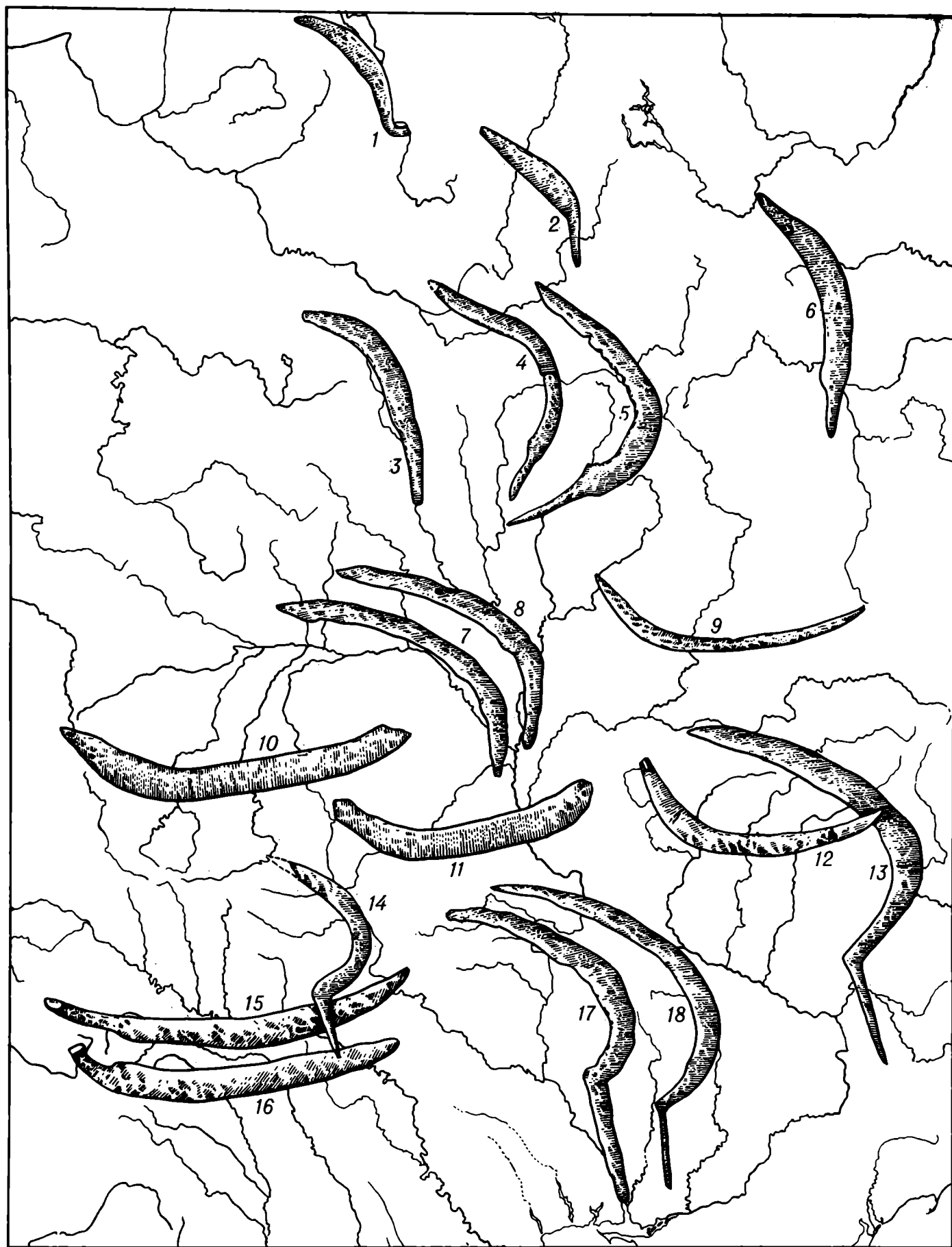

Таблица LXIII. Косторезное и деревообрабатывающее ремесла

1, 4, 6, 9 — Большое Боршево; 2, 12 — Старая Ладога;  
 3, 5 — Камно; 7, 11 — Титчиха; 8 — Изборск; 13, 14 —  
 Новотроицкое; 10 — Псков  
 1—11 — кость; 12 — дерево; 13, 14 — железо

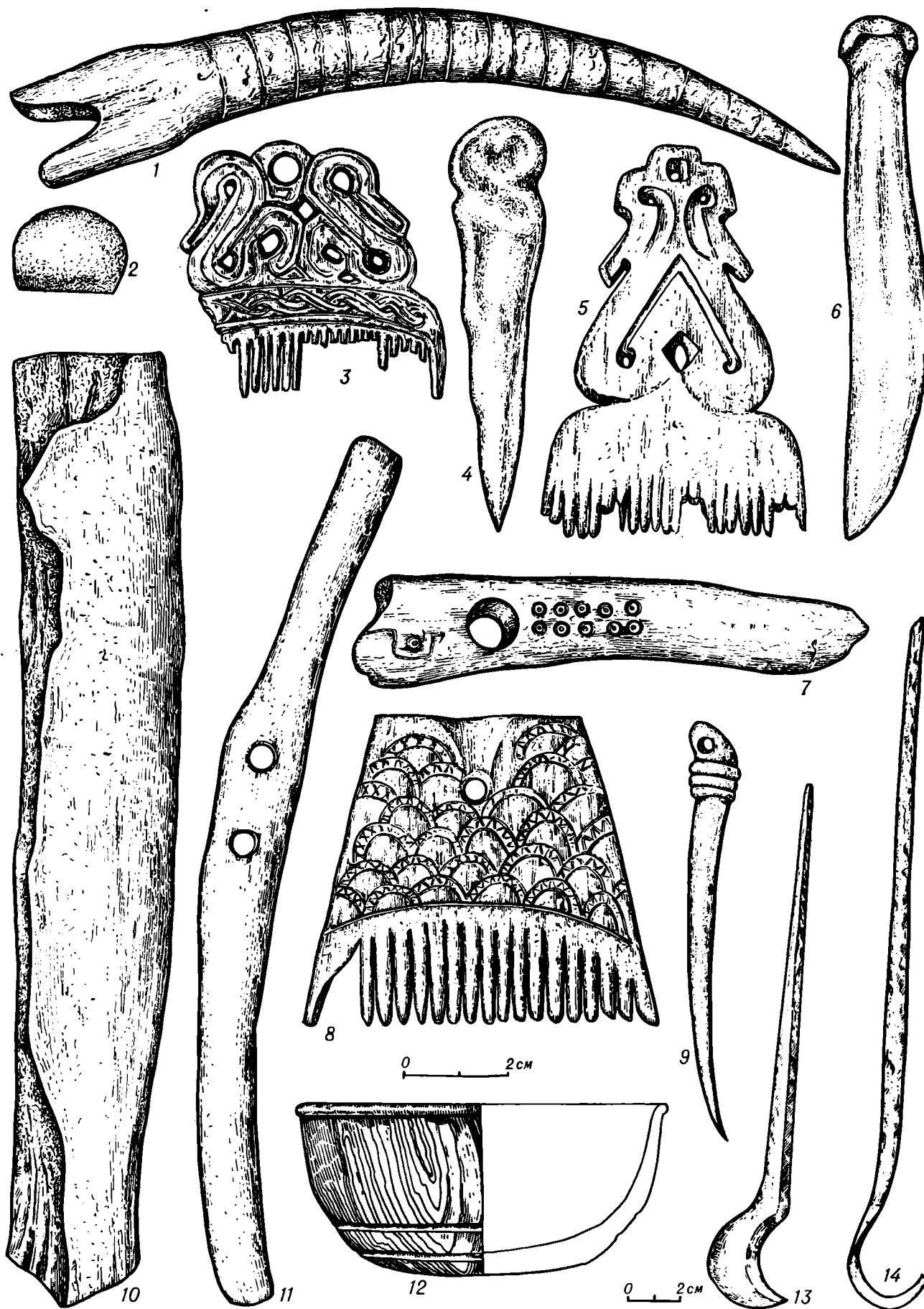

Таблица LXIV. Орудия ткачества. Изделия из кожи

1 — Корчак VII; 2, 5 — Тетеревка; 3 — Корчак I; 4, 9, 12 — Псков, городище; 6—8 — Титчиха; 10 — Белозеро; 11, 13—17 — Старая Ладога  
1—10, 12, 16 — глина; 11, 13—15, 17 — кожа



Таблица LXV. Кузнечный инструментарий и железоплавильный горн  
 1-3, 5, 6, 8 - Пастырское; 4 - Титчиха; 7 - Изборск;  
 9 - Битица; 10 - Григоровка

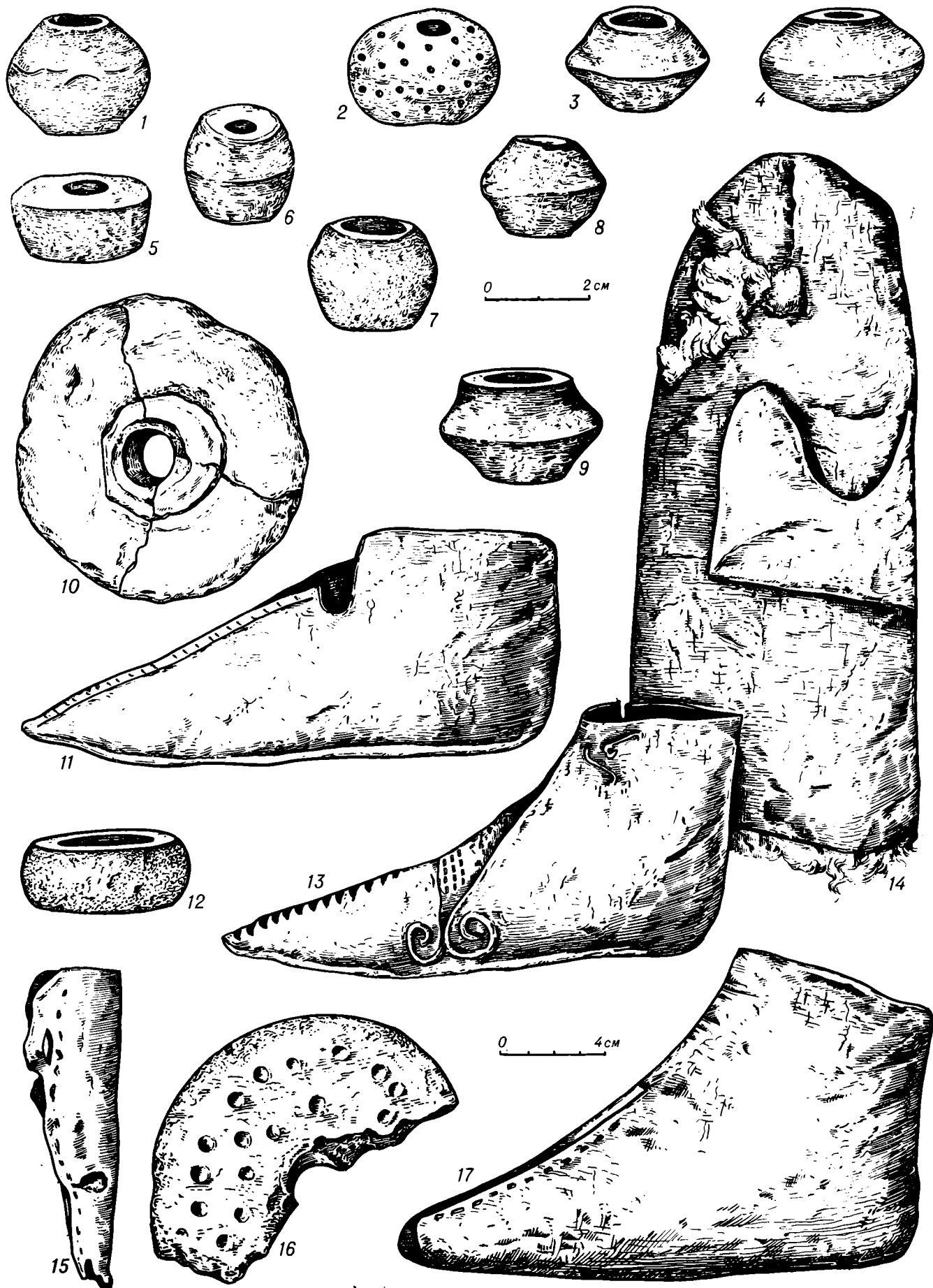

Таблица LXVI. Орудия труда ювелиров

1, 4, 5 — Изборск; 2, 3 — Камно; 6, 7 — Тетеревка; 8, 11 — Зимно; 9, 10 — Новотроицкое; 12, 14 — Титчиха; 13 — Городище; 15 — Умень

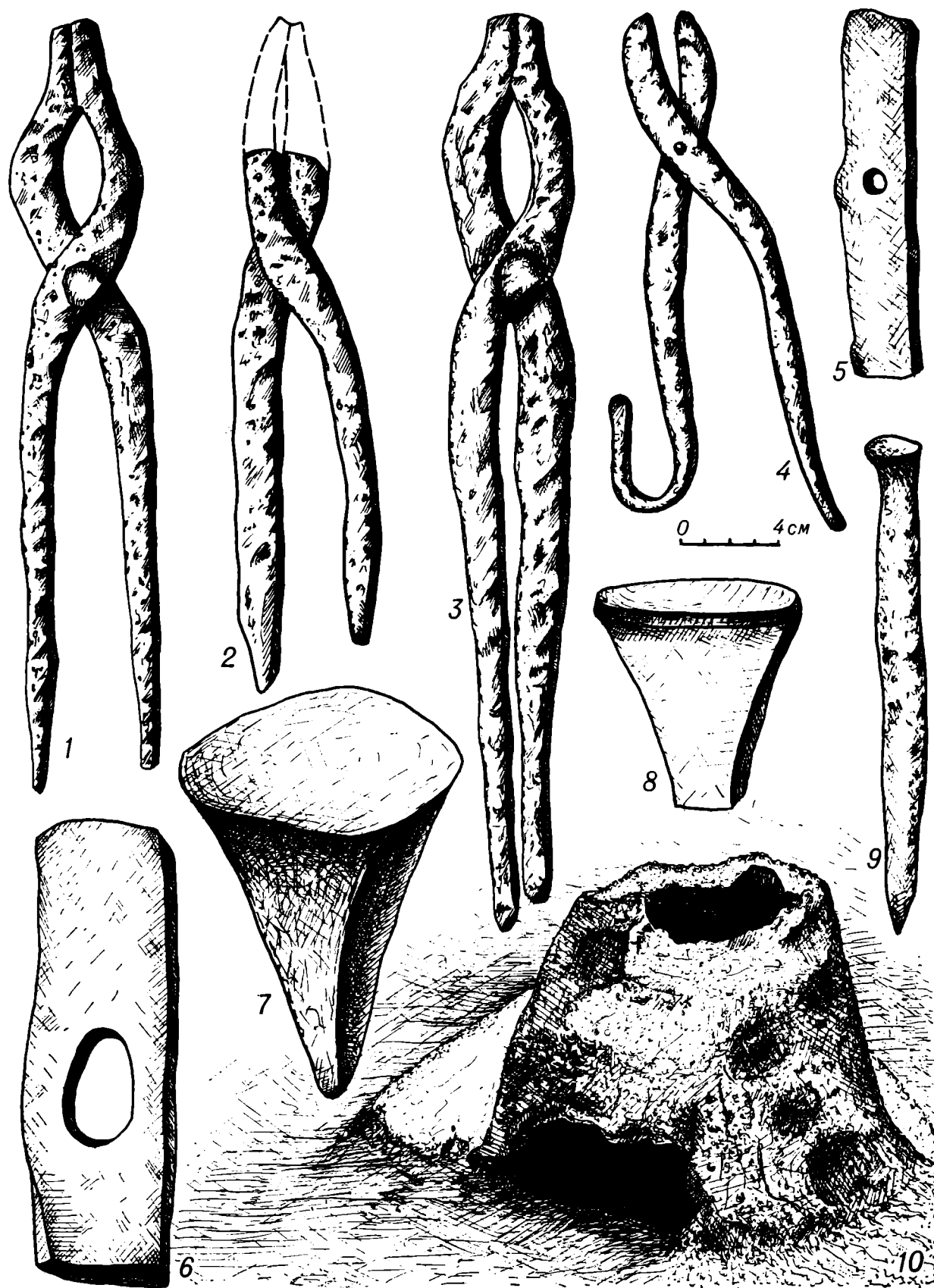
1—8 — каменные литейные формочки; 9, 12—15 — тигли; 10, 11 — глиняные льячки



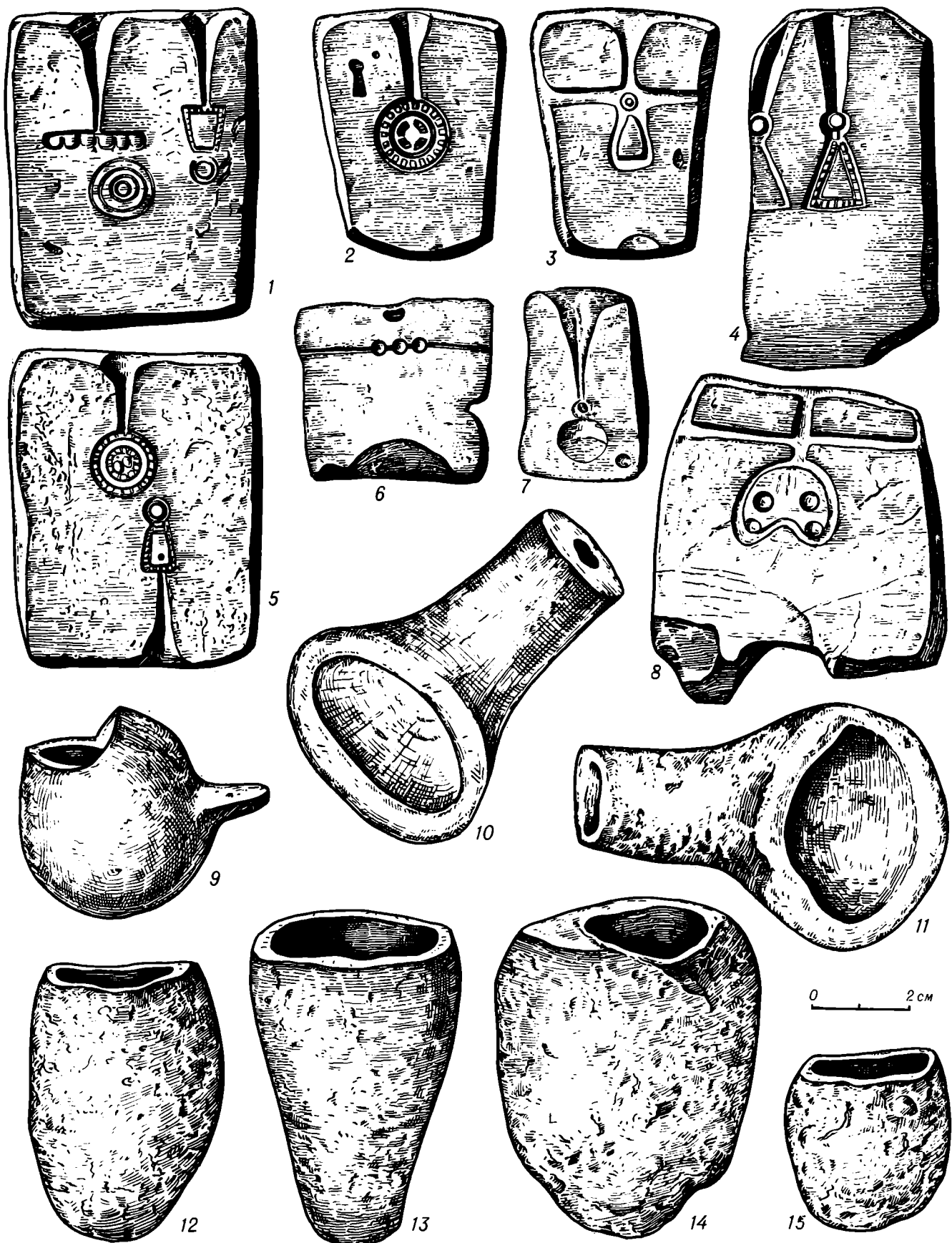

Таблица LXVII. Предметы из дружинных курганов

1-3, 5, 6 - Заозерье, курган 6; 4, 7, 8 - Гнездово,  
Лесная группа, курган 13

1-3 - железо; 4-8 - глина



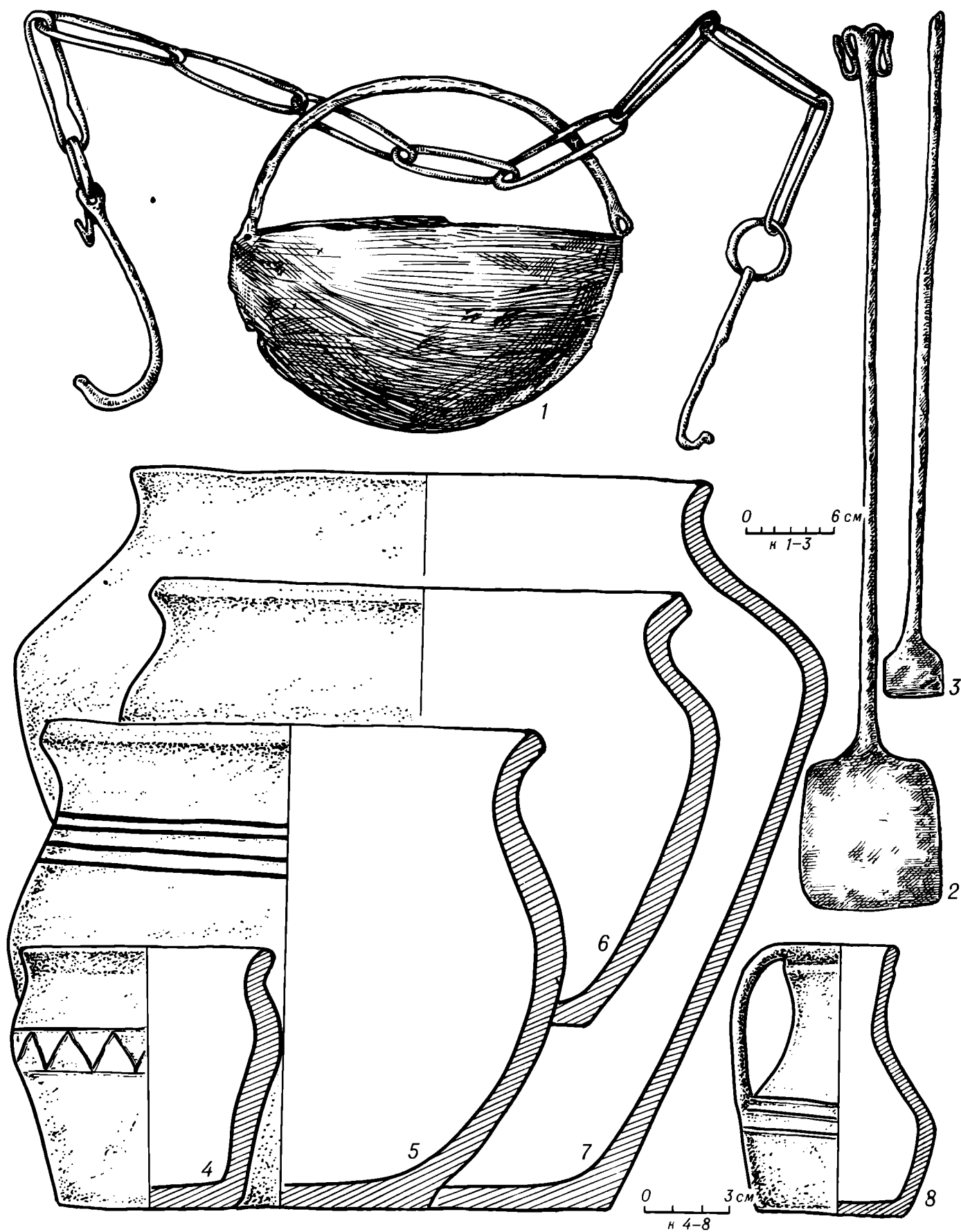

Таблица LXIX. Древности русских дружинников (Чернигов, курган Гульбице)

1, 2, 4, 5, 7, 9, 11, 13 — цветной металл; 3, 6, 8, 10 — железо; 12 — стекло.

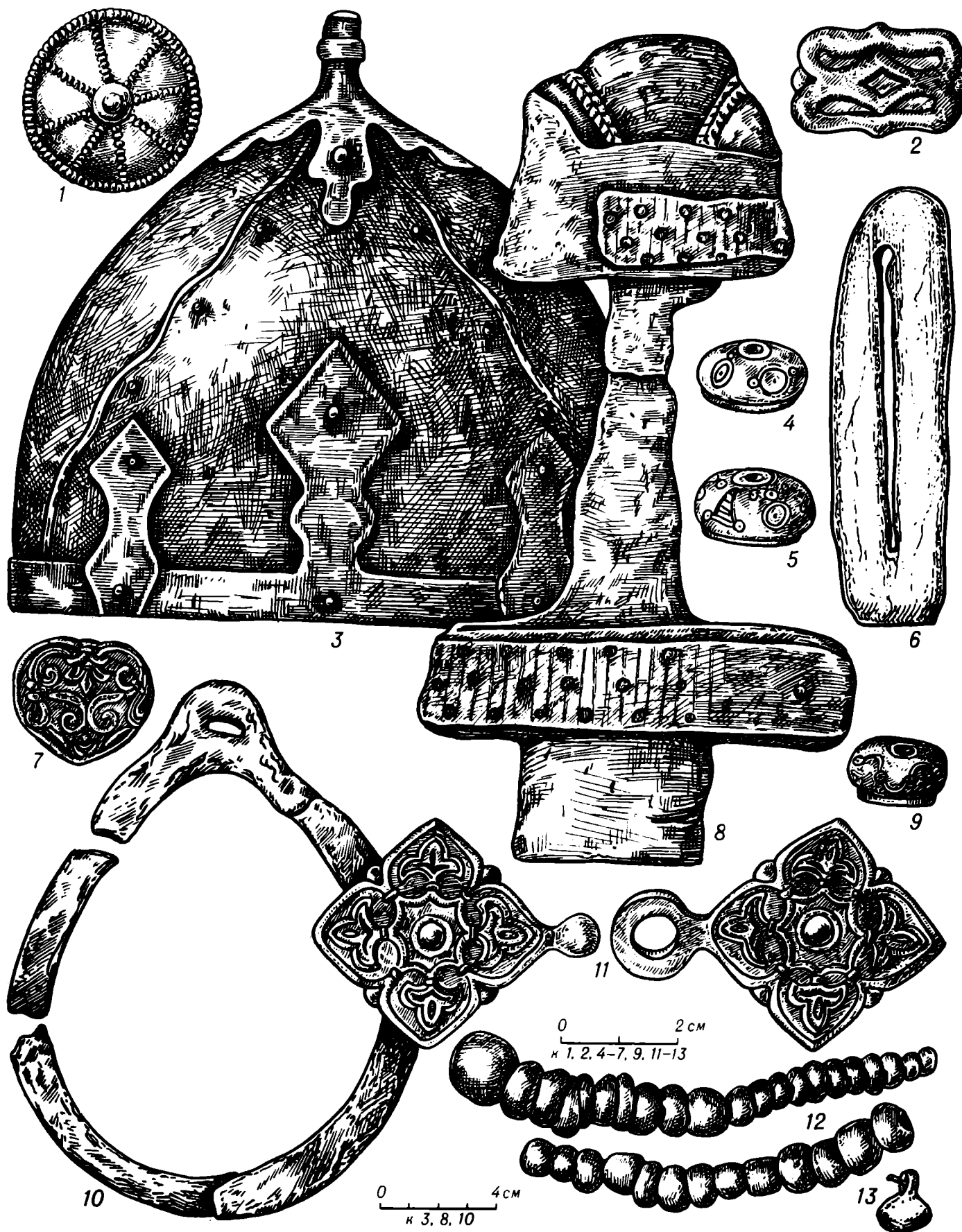

Таблица LXX. Древности русских дружинников

1-6, 15-23 - Гнездово (1-6 - курган 14, раскопки В. И. Сизова 1898 г.; 15-23 - курган 13, раскопки Д. А. Авдусина 1949 г.); 7-14 - Михайловское, курган 1, раскопки В. А. Гордцова 1902 г.

1-6, 11, 14, 18-20 - железо; 7-10, 12, 13, 15-17, 21 - цветной металл; 22, 23 - камень



Таблица LXXI. Курган Черная Могила в Чернигове

1-3, 5-8, 10-12 — предметы с кострища; 4, 9 — предметы, снятые с кострища и положенные во время тризны в верхнюю часть насыпи; 13 — разрез кургана; 14-16 — реконструкция стадий сооружения

кургана (по Б. А. Рыбакову); 17 — план кострища (пунктиром нанесены погребенные)  
1-12 — железо

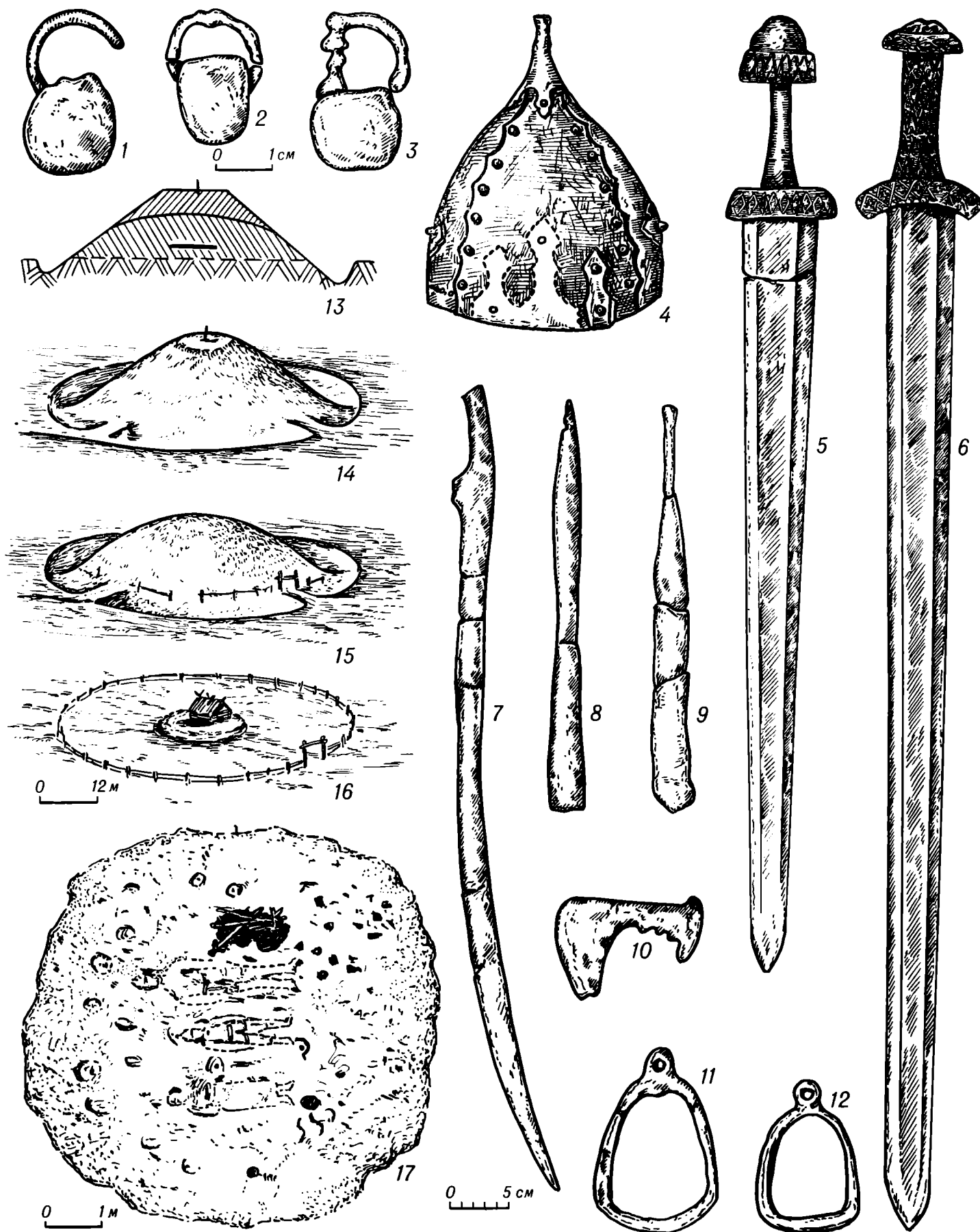

Таблица LXXII. Турьи рога — ритуальные сосуды из кургана Черная Могила

1 — прорись-развертка изображения на оковке большого рога; 2 — большой рог-ритон; 3 — обратная сторона

оковки большого рога-ритона; 4 — малый рог-ритон

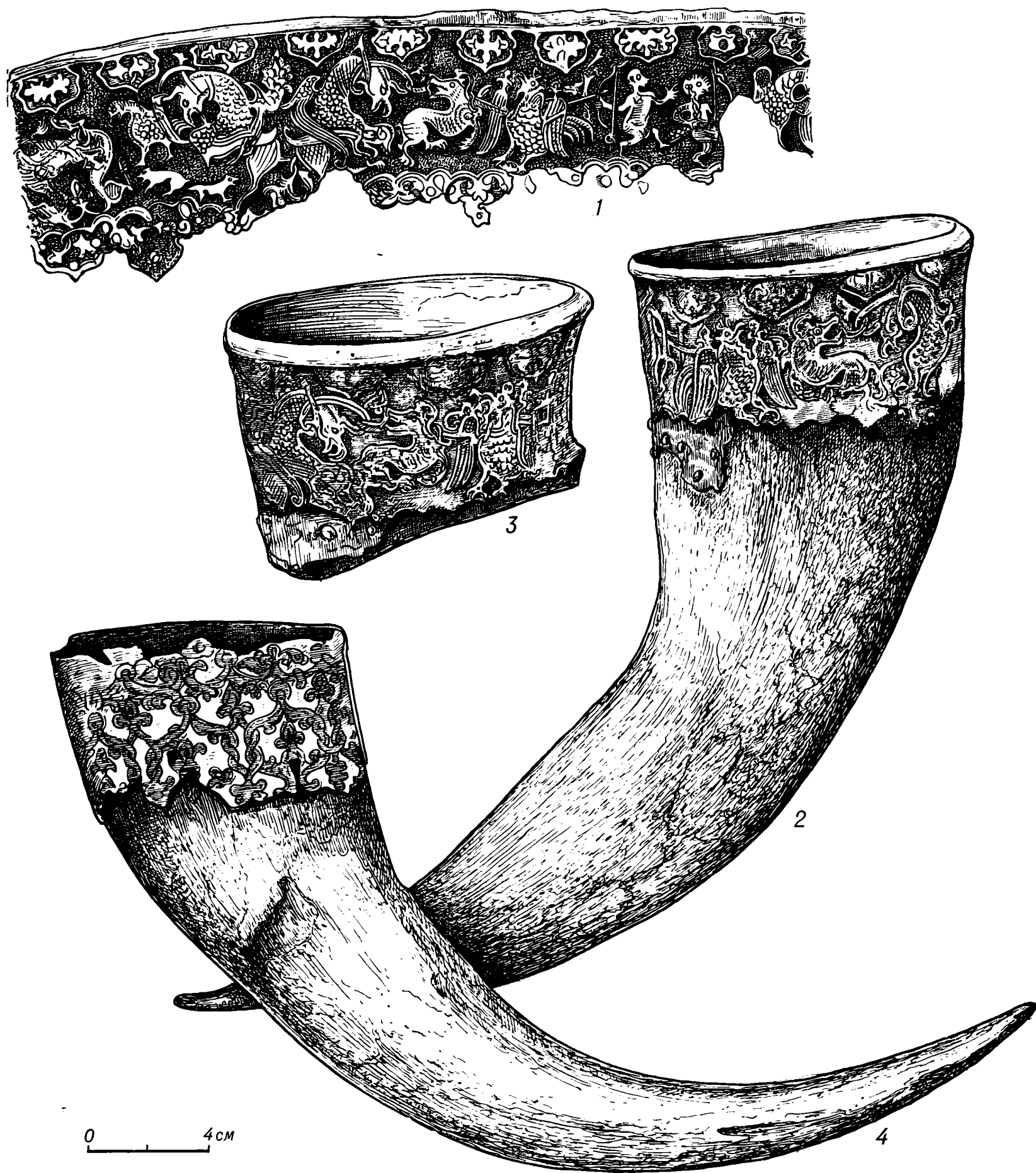

Таблица LXXIII. Языческие святилища и культовые предметы

1 — Псков; 2 — Кветунь, курган 4; 3, 6—8 — Новгород;

4 — капище в Киеве (зарисовка В. В. Хвойки); 5 —

Коханы, курган 9; 9 — Перыньское святилище (реконструкция)

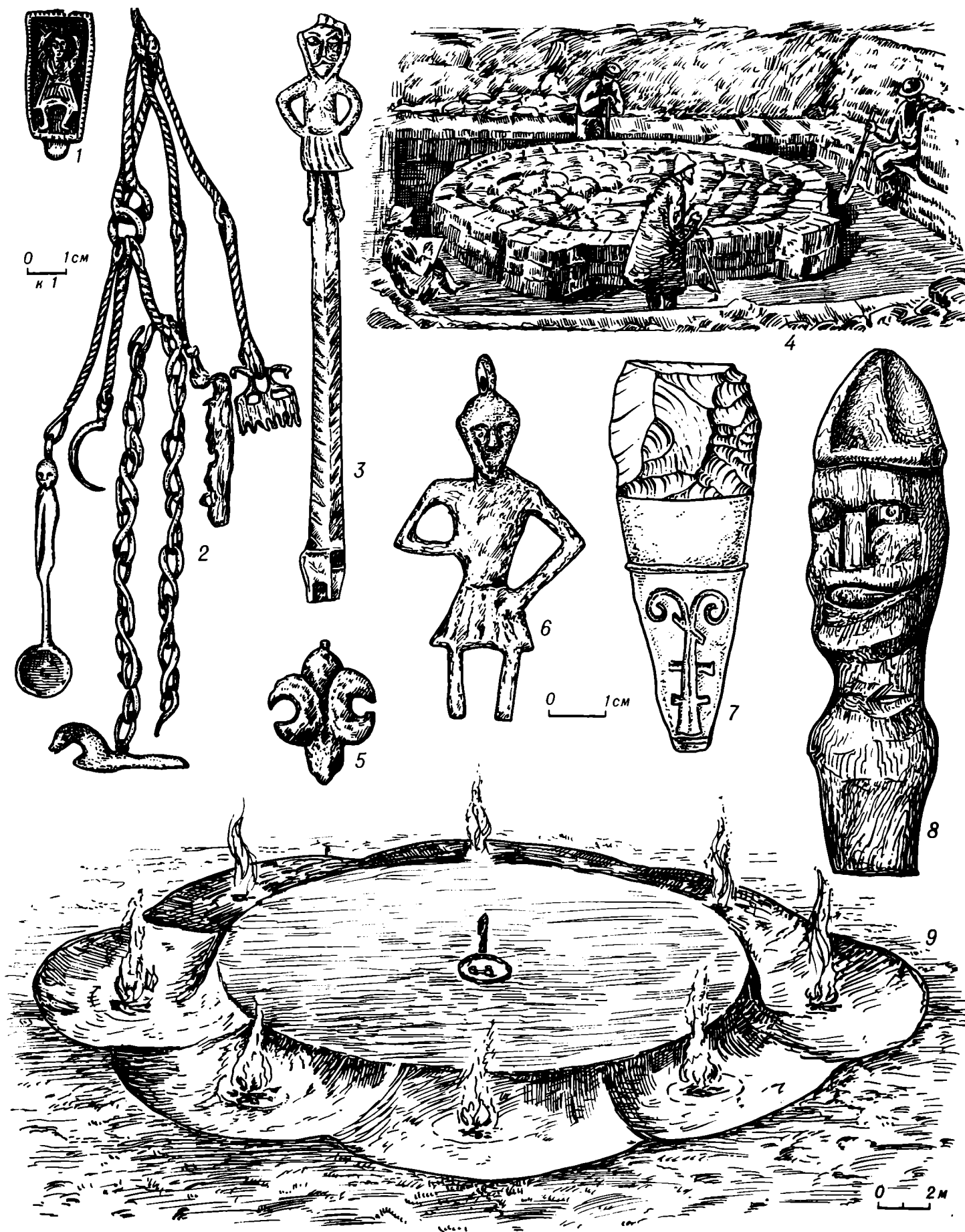
1—3, 5—7 — цветной металл; 8 — дерево



Таблица LXXIV. Предметы и объекты языческого культа

1 — жреческий нож (Сельцо); 2 — каменный идол (Гробовцы); 3 — бронзовый идольчик (Сарогожское); 4 — бронзовый идольчик (Зубцов); 5 — святилище

Ходосовичи (реконструкция); 6 — каменный идол (Яровка); 7 — святилище Красногорское (реконструкция)



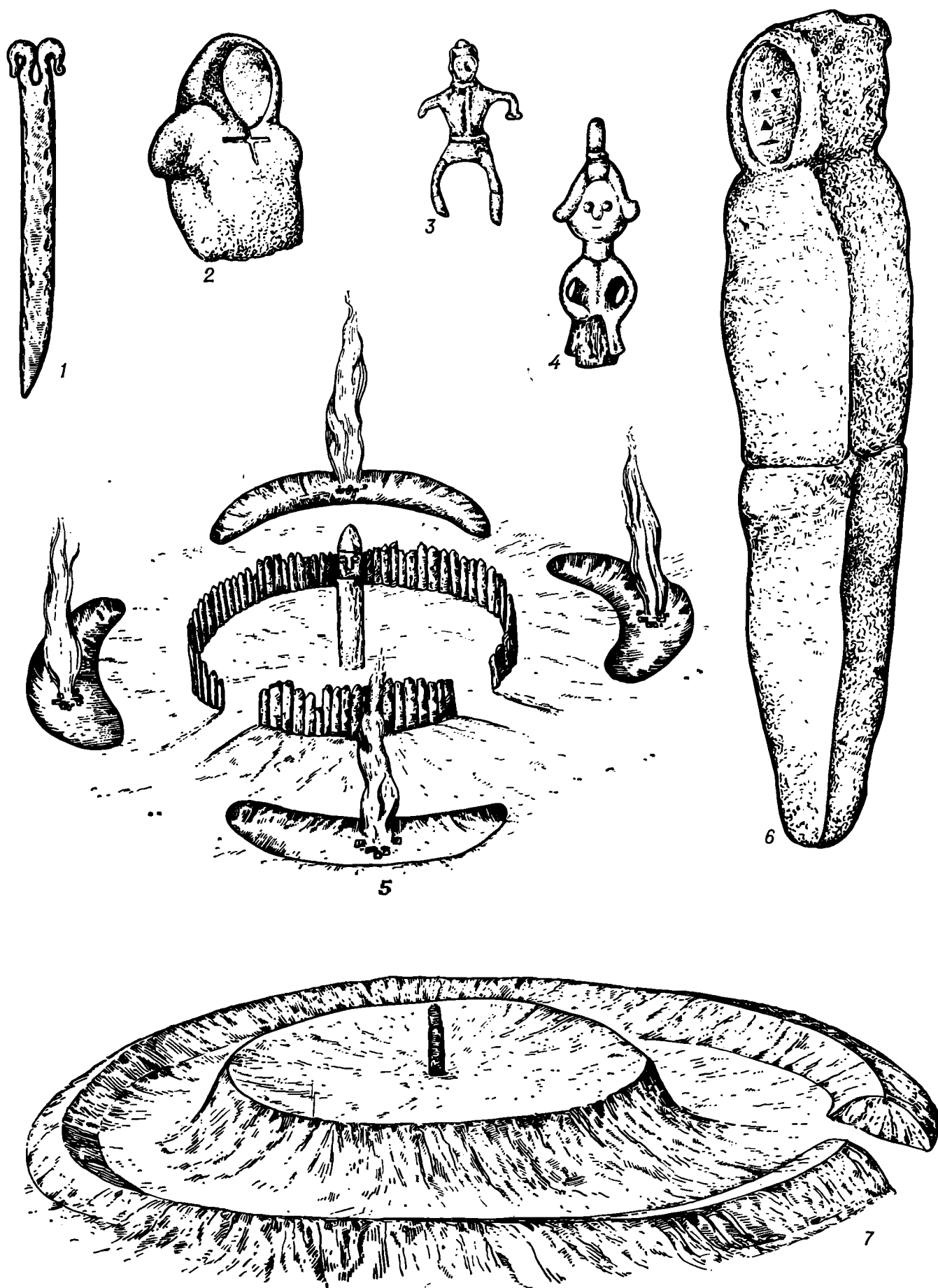

Таблица LXXV. Каменные идолы

1 — Новгородская обл.; 2 — Слоним; 3 — Псковская обл.; 4 — Себеж; 5 — Акулинино, Московская обл.



Таблица LXXVI. Збручский идол

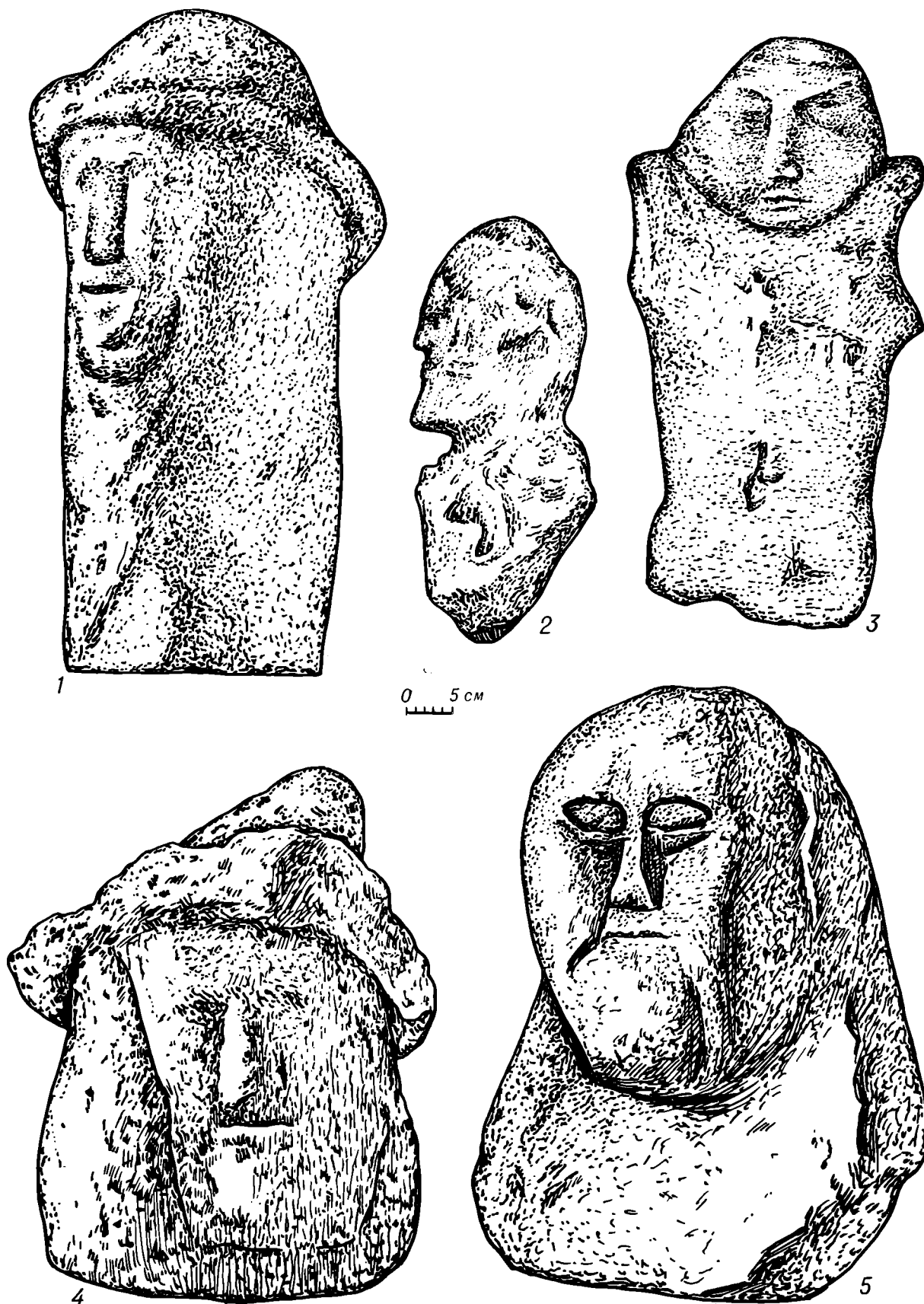

Таблица LXXVII. Языческие привески-амулеты

1 — Сарогожское; 2 — Залахтовье, курган 17; 3, 13 — Городище, курганы 1985 и 2085; 4 — Исаково, курган 444; 5 — Ругилицы, курган 75; 6 — Низинка; 7 — Трашковичи, курган 15; 8 — Кветунь, курган 4; 9 — Гнездово, Лесная группа, курган 47; 10 — из костром-

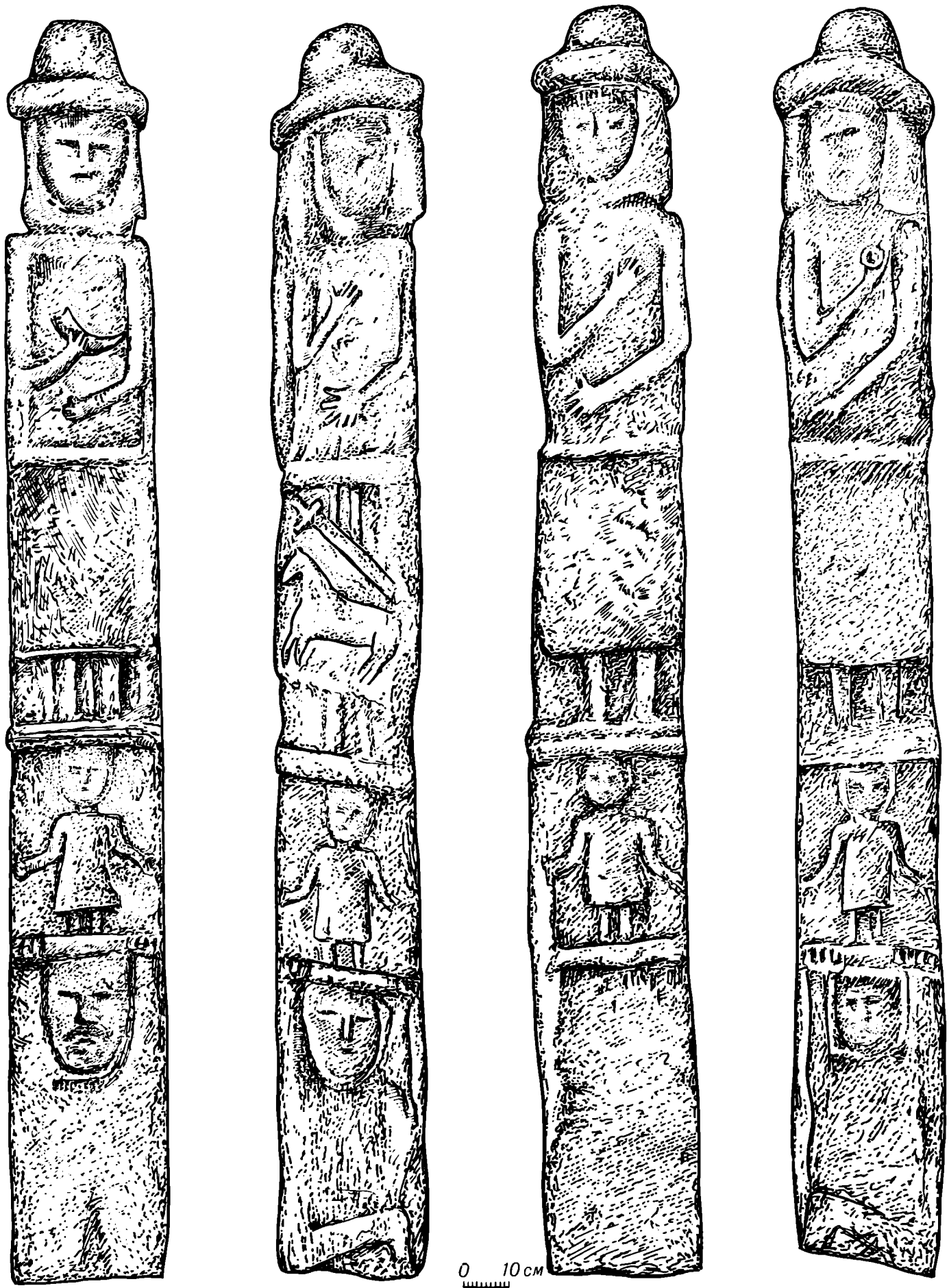
ских курганов; 11 — Щуковщина, курган 56; 12 — Коханы, находка вне курганов  
1-3, 5-12 — цветной металл; 4 — раковина-каури; 13 — клык на бронзовом колечке

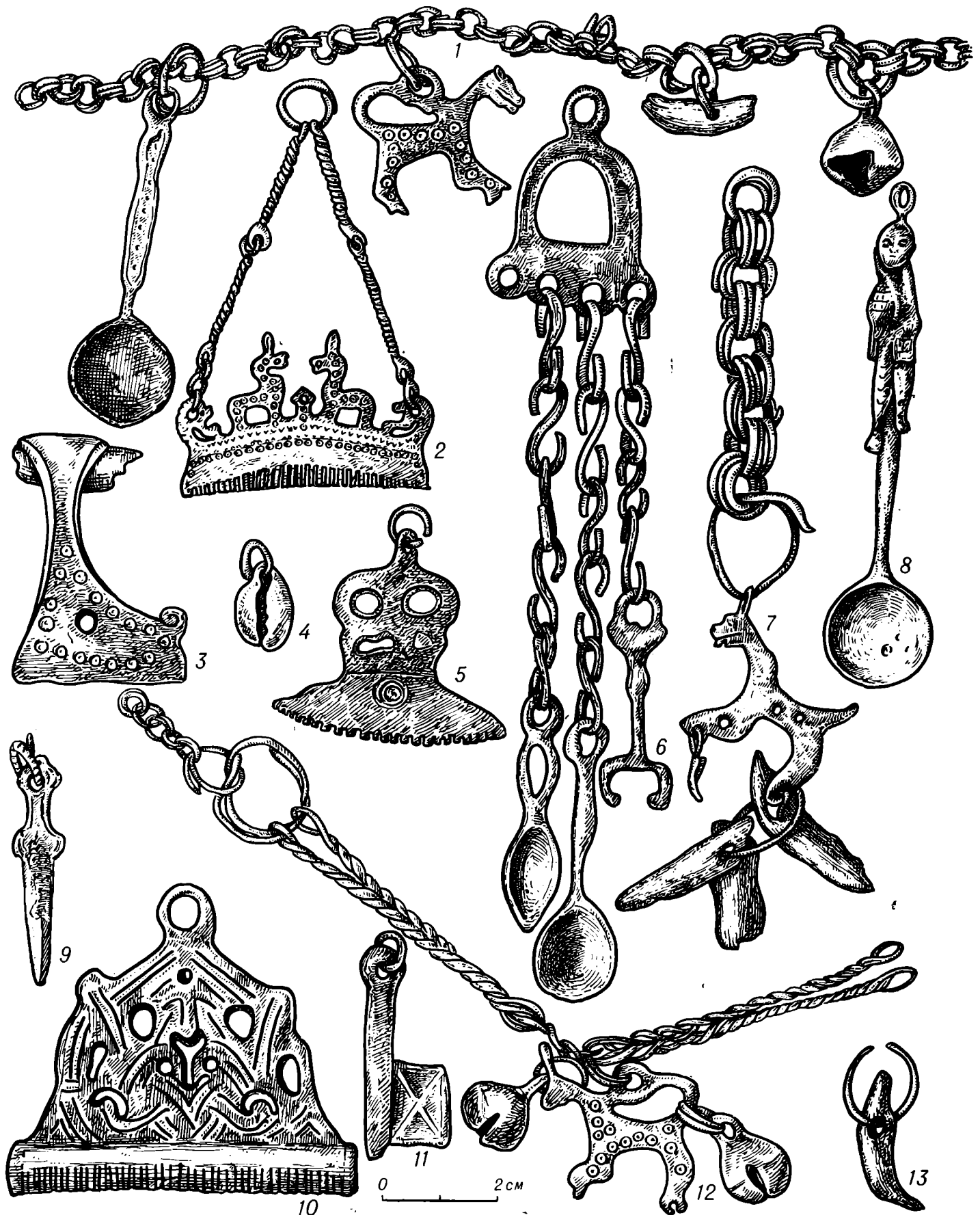

Таблица LXXVIII. Языческие амулеты

1 — Пежовицы, курган 8; 2 — Ушевицы, курган 4; 3, 10 — Терпилицы (3 — курган 21; 10 — курган 29); 4 — Кабанское, курган 443; 5 — Коханы, курган 11; 6 — Большая Брембола, курган 1460; 7 — Хрепле,

курган 5; 8 — Беседа, курган 61; 9 — Загорье, курган 7; 11 — Кожино; 12 — Еровщина, курган 4  
1—12 — цветной металл

## Источники

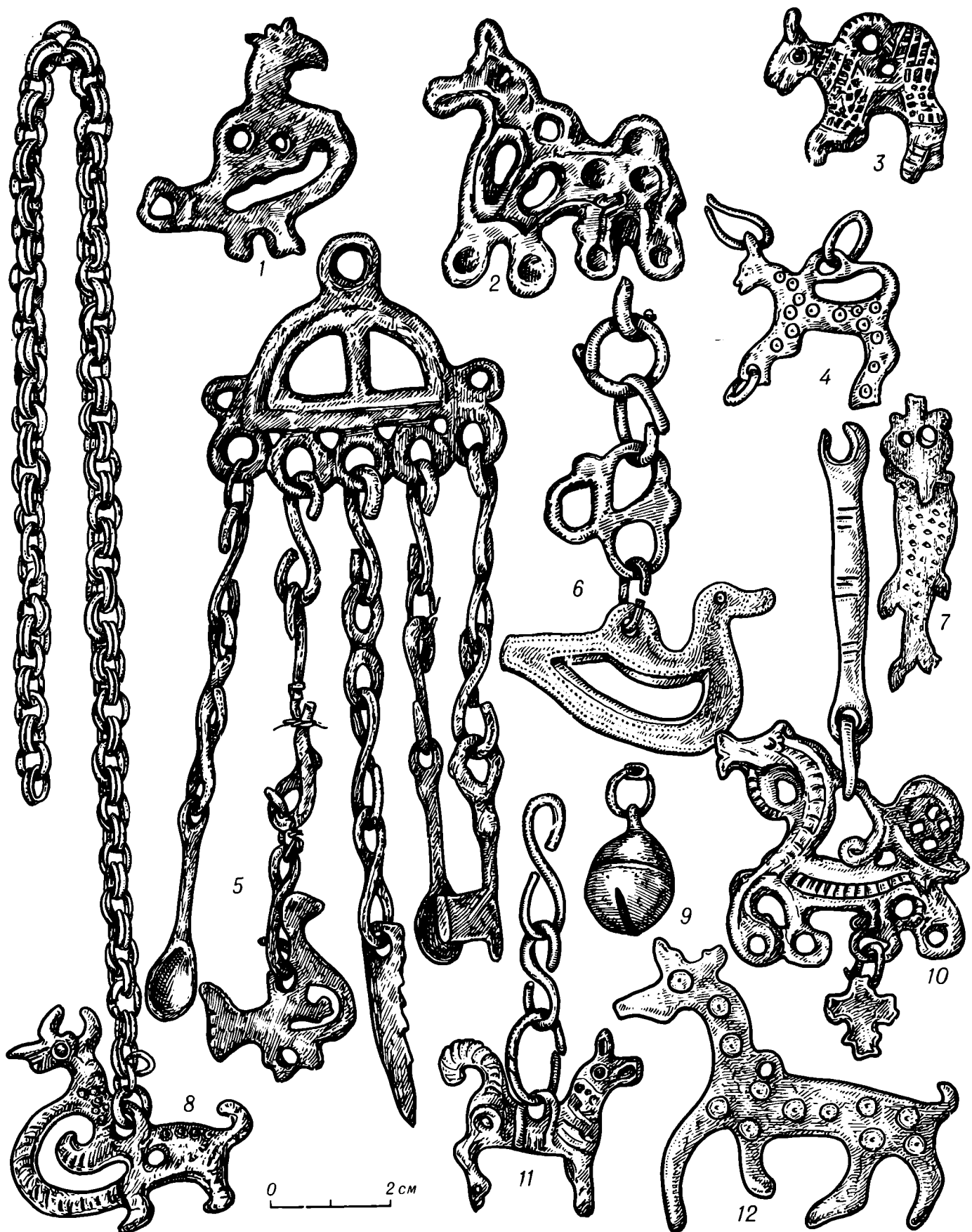
- Гаркави А. Я., 1870. Сказания мусульманских писателей о славянах и руссах. СПб.
- Иордан. О происхождении и деяниях гетов. Getica. М., 1960.
- Константин Багрянородный. Сочинения «о фемах» и «о народах». СПб., 1899.
- Константин Багрянородный. Об управлении государством.— ИГАИМК, 91, 1934.
- Летописец Переяслава Суздальского. М., 1851.
- Мишулин А. В., 1941. Древние славяне в отрывках греко-римских и византийских писателей по VII в. н. э.— ВДИ, 1. Новгородская летопись.— Новгородская Первая летопись старшего и младшего изводов. М.; Л., 1950.
- ПВЛ, I — Повесть временных лет, т. I. М.; Л., 1950.
- ПВЛ, II — Повесть временных лет, т. II. М.; Л., 1950.
- ПСРЛ, I — Полное собрание русских летописей. Т. I. Лаврентьевская летопись и Суздальская летопись по Академическому списку. М., 1962.
- ПСРЛ, II — Полное собрание русских летописей. Т. II. Ипатьевская летопись. Л., 1926.
- ПСРЛ, VII — Полное собрание русских летописей. Т. VII. Летопись по Воскресенскому списку. СПб., 1856.
- ПСРЛ, XV — Полное собрание русских летописей. Т. XV. Летописный сборник, именуемый Тверской летописью. СПб., 1863.
- ПСРЛ, XX — Полное собрание русских летописей. Т. XX. Львовская летопись. СПб., 1910—1914.
- ПСРЛ, XXII — Полное собрание русских летописей. Т. XXII. Русский хронограф. СПб., 1911.
- Прокопий из Кесарии. Война с готами. М., 1950.
- Псковские летописи. М.; Л., 1941, I.
- Феофилакт Симокатта. История. М., 1957.

## Исследования и публикации

- Абаев В. И., 1960. Дохристианская религия алан.— В кн.: XXV Международный конгресс востоковедов. Доклады делегации СССР. М.
- Абаев В. И., 1964а. О происхождении фонемы  $\gamma$  (h) в славянском.— В кн.: Проблемы индоевропейского языкознания. М.
- Абаев В. И., 1964б. Преверб и перфективность. Об одной скифо-славянской изоглоссе.— В кн.: Проблемы индоевропейского языкознания. М.
- Абаев В. И., 1965. Скифо-европейские изоглоссы. М.
- Абаев В. И., 1966. Этимологические заметки.— In: Studia Linguistica. Slavica-Baltica. Lund.
- Аванесов Р. И., 1947. Вопросы образования русского языка в его говорах.— Вестник МГУ, 9.
- Аванесов Р. И., 1949. Очерки русской диалектологии. М.
- Авдусин Д. А., 1951. Раскопки в Гнездове.— КСИИМК, XXXVIII.
- Авдусин Д. А., 1952а. Гнездовская экспедиция.— КСИИМК, XLIV.
- Авдусин Д. А., 1952б. Отчет о раскопках Гнездовских курганов в 1949 г.— МИСО, 1.
- Авдусин Д. А., 1957. Отчет о раскопках Гнездовских курганов.— МИСО, 2.
- Авдусин Д. А., 1967. О датировке Гнездовского кургана с мечом из раскопок М. Ф. Кусцинского.— В кн.: Культура и искусство древней Руси. Л.
- Авдусин Д. А., 1969. Ровики славянских курганов.— В кн.: Древности Восточной Европы. М.
- Авдусин Д. А., 1970. Отчет о раскопках в Гнездове в 1957—1960 гг.— МИСО, 7.
- Авдусин Д. А., 1972. Гнездово и Днепровский путь.— В кн.:

- Новое в археологии. Сборник статей, посвященный 70-летию А. В. Арциховского. М.
- Авдусин Д. А., Титомиров М. Н., 1950. Древнейшая русская надпись.— Вестник АН СССР, 4.
- Авдусина Г. А., 1962. Три курганные группы у Звенигорода.— В кн.: Историко-археологический сборник. А. В. Арциховскому к 60-летию со дня рождения и 30-летию научной, педагогической и общественной деятельности. М.
- Авенариус Н. П., 1890. Дрогичин Надбужский и его древности.— МАР, 4.
- Авенариус Н. П., 1893. Заметка о раскопках в Минской губ. в 1889 и 1890 гг.— Труды Виленского отделения Московского предварительного комитета по устройству в Вильне IX АС. Вильна.
- Авенариус Н. П., 1896. Поставмукские курганы.— ЗРАО, VIII, 1-2.
- Александров А. А., Белецкий С. В., 1978. Исследование памятников у д. Лезги.— АО 1977 г.
- Алексеев В. П., 1962. Антропология Салтівського могильника.— МАУ, 2.
- Алексеев В. П., 1969. Происхождение народов Восточной Европы (краниологическое исследование). М.
- Алексеев Л. В., 1959. Археологические памятники эпохи железа в среднем течении Западной Двины.— ВЭИИП.
- Алексеев Л. В., 1960. Раскопки древнего Браслава.— КСИА, 81.
- Алексеев Л. В., 1966. Полоцкая земля в IX—XIII вв. М.
- Алексеев Л. В., Сергеева З. М., 1973. Раскопки курганов в Восточной Белоруссии.— КСИА, 135.
- Алексеева Т. И., 1961. Краниология средневекового населения верховьев бассейнов Волги и Днепра.— Вопросы антропологии, 8.
- Алексеева Т. И., 1966. Славяне и их соседи (по данным антропологии).— Anthropologie, Brno, IV, 2.
- Алексеева Т. И., 1973. Этногенез восточных славян по данным антропологии. М.
- Алешковский М. Х., 1960. Курганы русских дружинников XI—XII вв.— СА, 1.
- Алешковский М. Х., Красноречьев Л. Е., 1970. О датировке вала и рва Новгородского острога.— СА, 4.
- Алешковский П. М., 1980. Языческий амулет-привеска из Новгорода.— СА, 4.
- Амброс А. К., 1964. К истории Верхнего Подесенья в I тысячелетии н. э.— СА, 1.
- Амброс А. К., 1970. Южные художественные связи населения Верхнего Поднепровья в VI в.— В кн.: Древние славяне и их соседи. М.
- Амброс А. К., 1971а. Проблемы раннесредневековой хронологии Восточной Европы.— СА, 2.
- Амброс А. К., 1971б. Проблемы раннесредневековой хронологии Восточной Европы.— СА, 3.
- Андрияшев А. М., 1887. Очерк истории Волынской земли до конца XIV столетия. Киев.
- Андрияшев О., 1926. Нарис історії колонизації Київської землі до кінця XV в.— В кн.: Київ та його околиця в історії і пам'ятках. Київ.
- Антонович В. Б., 1878. Очерк истории великого княжества Литовского до половины XV ст. Киев.
- Антонович В. Б., 1879. Археологические находки и раскопки в Киеве и в Киевской губ. в течение 1876 г.— ЧИОНЛ, I.
- Антонович В. Б., 1893а. Погребальный тип могил радимичей.— АИЗ, 3.
- Антонович В. Б., 1893б. Раскопки в стране древлян.— МАР, 11.
- Антонович В. Б., 1894. О раскопках в бывшей земле радимичей.— ЧИОНЛ, VIII.
- Антонович В. Б., 1895. Археологическая карта Киевской губ. М.
- Антонович В. Б., 1897. О типах погребений в курганах Киевской губ.— Труды VIII АС. М., IV.
- Антонович В. Б., 1901а. Археологическая карта Волынской губ.— Труды XI АС. М., I.

- Антонович В. Б.*, 19016. Раскопки курганов в Западной Во-  
лыни.— Труды XI АС. М., I.
- Антонович В. Б.*, 1906. Дневники раскопок, произведенных в  
Черниговской губ. в 1881 г.— Труды Московского предвари-  
тельного комитета по устройству XIV АС, I.
- Аристов Н. Я.*, 1877. О земле Половецкой. Киев.
- Артамонов М. И.*, 1955а. Археологические исследования в  
Южной Подолии в 1952—1953 гг.— КСИИМК, 59.
- Артамонов М. И.*, 1955б. Славянские железоплавильные печи  
на среднем Днестре.— СГЭ, VII.
- Артамонов М. И.*, 1962. История хазар. Л.
- Артамонов М. И.*, 1967. Вопросы расселения восточных славян  
и советская археология.— В кн.: Проблемы всеобщей истори-  
и. Историкографический сборник. Л.
- Артамонов М. И.*, 1969. Этническая принадлежность и исто-  
рического значение на пастирската культура.— Археология,  
София, 3.
- Артамонов М. И.*, 1970а. Болгарские культуры Северного и  
Западного Причерноморья.— Доклады Географического  
общества СССР, Л., 15.
- Артамонов М. И.*, 1970б. Славяне и болгары в Поднепровье.—  
In: Berichte über den II Internationalen Kongreß für Slawische  
Archäologie. Berlin, I.
- Артамонов М. И.*, 1974. Некоторые вопросы отношений восточных  
славян с болгарами и балтами в процессе заселения ими  
Среднего и Верхнего Поднепровья.— СА, 1.
- Артемченко И. И., Соловьева Г. Ф.*, 1963. Славянские курганы  
близ с. Ходосовичи.— КСИА, 96.
- Аргивеская Л. В.*, 1963. Могильник раннеславянского вре-  
мени на р. Десне.— МИА, 108.
- Археологические исследования в РСФСР в 1934—1936 гг. М.;  
Л., 1941.
- Арцизовский А. В.*, 1928. Никоновские и Тупичинские кур-  
ганы.— Труды Секции археологии Института археологии и  
искусствознания РАНИОН, М., III.
- Арцизовский А. В.*, 1930а. Курганы вятичей. М.
- Арцизовский А. В.*, 1930б. Раскопки 1929 г. в Новгородском  
округе.— В кн.: Материалы и исследования Новгородского  
музея, I.
- Арцизовский А. В.*, 1936. Раскопки 1930 г. в Новгородской  
земле.— СА, I.
- Арцизовский А. В.*, 1937. В защиту летописей и курганов.—  
СА, IV.
- Арцизовский А. В.*, 1947а. Основные вопросы археологии  
Москвы.— МИА, 7.
- Арцизовский А. В.*, 1947б. Царицынские курганы.— МИА, 7.
- Арцизовский А. В.*, 1956. Археологическое изучение Новго-  
рода.— МИА, 55.
- Арцизовский А. В.*, 1970. Большой Беседский курган.— В кн.:  
Древние славяне и их соседи. М.
- Аулих В. В.*, 1972. Зимівське городище — слов'янська пам'ятка  
VI—VII ст. н. е. в Західній Волині. Київ.
- Аун М.*, 1976. Исследование курганов в Пылъваском р-не.—  
Известия АН ЭССР, Общественные науки, 1.
- Аун М.*, 1977. Длинные курганы в Лаоссина.— Известия АН  
ЭССР, Общественные науки, 1.
- Аун М. Э.*, 1978а. Курганный могильник у д. Рысна-Сааре.—  
Известия АН ЭССР, Общественные науки, 1.
- Аун М. Э.*, 1978б. Раскопки длинных курганов у д. Рысна-  
Сааре.— АО 1977 г.
- Аун М.*, 1979. Работы Микитамяэской экспедиции.— АО 1978 г.
- Аун М.*, 1980а. Курганные могильники восточной Эстонии во  
второй половине I тысячелетия н. э. Таллин.
- Аун М.*, 1980б. Об исследовании курганного могильника Рыс-  
на-Сааре II.— Известия АН ЭССР, Общественные науки, 4.
- Аун М.*, 1980в. Раскопки у д. Рысна-Сааре.— АО 1979 г.
- Багалец Д. И.*, 1882. История Северной земли. Киев.
- Багамольнікаў У. У.*, 1977. Радзімнікія скровевыя кольцы.—  
В кн.: Помнікі гісторыі і культуры Беларусі, 4.
- Бадер О. Н.*, 1947. Материалы к археологической карте Моск-  
вы и ее окрестностей.— МИА, 7.
- Баран В. Д.*, 1959. Раскопки на поселении I тысячелетия н. э.  
в с. Рипневе (Рипнев II) Львовской обл. в 1957 г.—  
МДАПВ, 2.
- Баран В. Д.*, 1961. До питання про ліпну кераміку культури  
полів поховань черняхівського типу у межириччі Дністра  
і Західного Бугу.— МДАПВ, 3.
- Баран В. Д.*, 1963. Раннеславянское поселение у с. Рипнева  
(Рипнев II) на Западном Буге.— МИА, 108.
- Баран В. Д.*, 1964. Памятники черняховской культуры бассей-  
на Западного Буга.— МИА, 116.
- Баран В. Д.*, 1972. Ранні слов'яни між Дністром і Прип'яттю.  
Київ.
- Баран В. Д.*, 1980. Славянские древности V в. н. э. (по мате-  
риалам Поднепровья).— Тезисы докладов советской деле-  
гации на IV Международном конгрессе славянской архео-  
логии. М.
- Баран В. Д., Карчина Л. Я., Некрасова А. Н.*, 1979. Раннесла-  
вянские поселения у с. Рашков.— АО 1978 г.
- Баран В. Д., Некрасова А. Н.*, 1978. Славянские поселения у  
с. Рашков на Днестре.— АО 1977 г.
- Барсов Н. П.*, 1885. Очерки русской исторической географии.  
Варшава.
- Башилов В. А., Куза А. В.*, 1977. Стратиграфические исследо-  
вания на Большом Горнальском городище.— КСИА, 150.
- Бекаревич Н. М.*, 1894. Два доклада, читанные в заседаниях  
комиссии 12 июня и 17 августа 1892 г., о произведенных  
им совместно с членом-делопроизводителем И. Д. Преобра-  
женским раскопках в Костромском у.— Костромская ста-  
рина, III.
- Бекаревич Н. М.*, 1896. Дневник раскопок 1895—1899 гг.—  
Костромская старина, V.
- Бекаревич Н. М.*, 1906. Материалы для археологической кар-  
ты Костромской губ. (Костромской у.) — Труды Второго  
областного Тверского АС.
- Беленькая Д. А.*, 1976. Кресты и иконки из курганов Под-  
московья.— СА, 4.
- Белецкий С. В.*, 1976. Охранные раскопки под Псковом.—  
АО 1975 г.
- Белецкий С. В.*, 1980. Культурная стратиграфия Пскова (ар-  
хеологические данные к проблеме происхождения горо-  
да).— КСИА, 160.
- Белоцерковская И. В., Сапожников Н. В.*, 1980. О вятичских  
древностях из Смоленска.— СА, 2.
- Беллев И. Д.*, 1872. Рассказы из русской истории. М.
- Березовец Д. Т.*, 1952а. Дослідження на території Путивль-  
ського р-ну Сумської обл.— АП, III.
- Березовец Д. Т.*, 1952б. Харівський скарб.— Археологія, VI.
- Березовец Д. Т.*, 1953. До питання про літописних сіверян.—  
Археологія, VIII.
- Березовец Д. Т.*, 1963. Поселения уличей на р. Тясмине.—  
МИА, 108.
- Березовец Д. Т.*, 1967. Новые раскопки в с. Волынцево.—  
В кн.: Археологические исследования на Украине 1965—  
1966 гг. Киев, 1.
- Березовец Д. Т.*, 1969. Могильники уличів у долині р. Тяс-  
мину.— В кн.: Слов'яно-руські старожитності. Київ.
- Беренштам В. Л., Васильев И. И., Кислинский А. М.*, 1885.  
Дневник раскопок, произведенных 24 мая 1880 г. близ  
д. Муравичи.— Древности, X.
- Берестнев С. И.*, 1979. Работы Левобережной лесостепной экс-  
педиции.— АО 1978 г.
- Бернякович К. В.*, 1957. Древнеславянские памятники Закар-  
патской области СССР.— СА, 2.
- Бернштейн С. Б.*, 1961. Очерк сравнительной грамматики сла-  
вянских языков. М.
- Бессарабова З. Д.*, 1973. Славянские курганы второй половины  
I тысячелетия н. э. с трупосожжением и деревянными со-  
оружениями на территории Восточной Европы.— АСГЭ,  
15.
- Бестужев-Рюмин К.*, 1872. Русская история. СПб.
- Бідзіля В. І.*, 1963. Залізоплавильні горні середини I тисячо-  
ліття н. е. на Південному Бугі.— Археологія, XV.
- Бируля И. В.*, 1966. Каменные курганы правобережья Запа-  
дного Буга.— В кн.: Древности Белоруссии. Материалы кон-  
ференции по археологии Белоруссии и смежных террито-  
рий (1966 г.). Минск.
- Бируля И. В.*, 1970. Курганы у д. Ратайчицы.— В кн.: Древ-  
ние славяне и их соседи. М.
- Блифельд Д. И.*, 1952. Дослідження в с. Шестовицях.— АП, III.
- Блифельд Д. И.*, 1954. К исторической оценке дружинных по-  
гребений в срубных гробницах Среднего Поднепровья  
IX—X вв.— СА, XX.
- Блифельд Д. И.*, 1955. Деснянська археологічна експедиція  
1949 р.— АП, V.
- Блифельд Д. И.*, 1977. Древньоруські пам'ятки Шестовиці.  
Київ.
- Бобринский А. А.*, 1894. Курганы и случайные археологиче-  
ские находки близ местечка Смелы. СПб., II.
- Бобринский А. А.*, 1901. Курганы и случайные археологиче-  
ские находки близ местечка Смелы. СПб., III.
- Бобринский А. А.*, 1914. Перещецинский клад.— МАР, 34.

- Бобринский А. А.*, 1978. Гончарство Восточной Европы. Источники и методы изучения. М.
- Богданов А. П.*, 1867. Материалы для антропологии курганного периода в Московской губ.— ИОЛЕАЭ, IV, 1.
- Богданов А. П.*, 1880. Древние киевляне по их черепах и могилам.— ИОЛЕАЭ, XXXV.
- Богомольников В. В.*, 1978. Работы Радимичского отряда.— АО 1977 г.
- Бодянский А. В.*, 1960. Археологические находки в Днепровском Надпорожье.— СА, 1.
- Брайчевская А. Т.*, 1959. Кузница на Пастырском городище.— КСИА АН УССР, 9.
- Брайчевська А. Т.*, 1961. Розкопки гончарського горна в балці Канцирка в 1955 р.— Археологія, XII.
- Брайчевская А. Т.*, 1963. Поселение у балки Яцевой в Надпорожье.— МИА, 108.
- Брайчевский М. Ю.*, 1951. Работы на Пастерском городище в 1949 г.— КСИИМК, XXXVI.
- Брайчевський М. Ю.*, 1952. Пастирський скарб 1949 р.— Археологія, VII.
- Брайчевський М. Ю.*, 1955. Нові розкопки на Пастирському городищі.— АП, V.
- Брайчевский М. Ю.*, 1960. Новые находки VII—VIII вв. н. э. на Пастырском городище.— КСИА АН УССР, 10.
- Бранденбург Н. Е.*, 1895. Курганы Южного Приладожья.— МАР, 18.
- Бранденбург Н. Е.*, 1908. Журнал раскопок 1888—1902 гг. СПб., Булкин В. А., 1975а. Большие курганы Гнездовского могильника.— В кн.: Скандинавский сборник, Таллин, XX.
- Булкин В. А.*, 1975б. Курган 7 из раскопок С. И. Сергеева в Гнездове.— КСИА, 144.
- Булкин В. А., Назаренко В. А.*, 1971. О нижней дате Гнездовского могильника.— КСИА, 125.
- Булкин В. А., Дубов И. В., Лебедев Г. С.*, 1978. Археологические памятники древней Руси IX—XI вв. Л.
- Булычев Н. И.*, 1899а. Журнал раскопок 1898 г. по берегам Оки. М.
- Булычев Н. И.*, 1899б. Журнал раскопок по части водораздела верхних притоков Волги и Днепра. М.
- Булычев Н. И.*, 1903. Раскопки по части водораздела верхних притоков Днепра и Волги 1903 г. М.
- Булычев Н. И.*, 1913. Раскопки по среднему течению р. Угры.— Записки Московского археологического института, XXXI.
- Бунак В. В.*, 1956. Антропологические исследования.— В кн.: Антропологический сборник. М., 1.
- Вайтовіч Н. Т.*, 1950. Да пытання ад знаходжанні беларускага дзекання і цекання.— Вучоныя запіскі Мінскага педагогічнага інстытута. Філалагічная серыя, 1.
- Векслер А. Г.*, 1970. Семиверхие курганы вятичей в Одинцове под Москвой.— В кн.: Древние славяне и их соседи. М.
- Верхорубова Т. Л.*, 1980. Работы Новгородского музея-заповедника.— АО 1979 г.
- Викторовський В.*, 1925. Волинський науково-дослідчий музей.— Бюлетень кабінету антропології та етнології ім. Хв. Вовка, 1.
- Винников А. З.*, 1978. Орнаментация боршевской керамики.— В кн.: Древняя Русь и славяне. М.
- Винников А. З.*, 1980. Раскопки курганов конца I тысячелетия н. э. на р. Воронеж.— АО 1979 г.
- Винников А. З., Мاستыкова А. В.*, 1979. Раскопки Лысогорского могильника.— АО 1978 г.
- Винников А. З., Мойса И. П.*, 1977. Раскопки славянских памятников на р. Воронеже.— АО 1976 г.
- Виноградов А. А.*, 1914. К археологии Весьегонского у. Тверь.
- Виноградов К. Я.*, 1925. Древнейшие следы культуры славян и финнов в Воскресенском у. Московской губ. Воскресенск.
- Винокур И. С.*, 1960. Раскопки двух древлянских курганов.— Научный ежегодник Черновицкого университета за 1959 г.
- Витковский Э. К.*, 1878. Раскопки курганов и археологические находки в Васильевском у.— Труды III АС. Киев, II.
- Власова Г. М.*, 1961. Древнерусский могильник в с. Збуже.— КСИА АН УССР, 11.
- Воеводский М. В.*, 1949. Городища верхней Десны.— КСИИМК, XXIV.
- Вознесенская Г. А.*, 1967. Металлографическое исследование кузнечных изделий из раннеславянских памятников.— КСИА, 110.
- Вознесенская Г. А.*, 1978. Кузнечное производство у восточных славян в третьей четверти I тысячелетия н. э.— В кн.: Древняя Русь и славяне. М.
- Вознесенская Г. А.*, 1979. Техника кузнечного производства у восточных славян в VIII—X вв.— СА, 2.
- Волошинский Я. Я.*, 1876. Киевские курганы.— ИОЛЕАЭ, XX, 2, 1.
- Волинские губернские ведомости, 1879, 78.
- Воронин Н. Н.*, 1941. Суздаль, 1936 г.— В кн.: Археологические исследования в РСФСР 1934—1936 гг. М.; Л.
- Выезжев Р. И.*, 1954а. Новые данные из раскопок Леплявского могильника.— КСИА АН УССР, 3.
- Выезжев Р. И.*, 1954б. Розкопки курганів у Коростені та поблизу Овруча в 1911 р.— Археологія, IX.
- Въжарова Ж. Н.*, 1965. Славянски и славянобългарски селища в Българските земи от края на VI—XI в. София.
- Въжарова Ж. Н.*, 1976. Славяни и прабългари (по данни на некрополите от VI—XI в. на територията на България). София.
- Гальковский Н. М.*, 1913. Борьба христианства с остатками язычества в древней Руси. М.
- Гамченко С. С.*, 1888. Житомирский могильник. Житомир.
- Гамченко С. С.*, 1901. Раскопки в бассейне р. Случи.— Труды XI АС. М., I.
- Гамченко С. С.*, 1913. Исследование курганов у д. Сытенки на левом берегу р. Луги в 1908 г.— ЗОРСА, IX.
- Гатуук С. А.*, 1904. Отчет о раскопках, произведенных в 1902 г. в Тверской губ.— ИАК, 6.
- Гендуке Ю. Г.*, 1903. Городище Дуна. СПб.
- Глазов В. Н.*, 1901. Отчет о раскопках, произведенных в 1900 г. в Опоченском и Новоржевском уездах.— ЗРАО, XII, 1-2.
- Глазов В. Н.*, 1903а. Отчет В. Н. Глазова о раскопках 1899 г. в Псковском у.— ЗОРСА, V, 1.
- Глазов В. Н.*, 1903б. Отчет В. Н. Глазова о раскопках, произведенных в Псковской губ. в 1901 и 1902 гг.— ЗОРСА, V, 1.
- Глазов В. Н.*, 1904. Отчет о поездке 1903 г. в Крестецкий у. Новгородской губ.— ИАК, 6.
- Глазов В. Н.*, 1905. Отчет В. Н. Глазова о поездке на верховья Волги и в Демянский у.— ЗОРСА, VII, 1.
- Глазов В. П.*, 1977. О курганах Костромского Поволжья.— КСИА, 150.
- Глазов В. П.*, 1978. Исследование во Владимирской обл.— АО 1977 г.
- Говорский К.*, 1853а. Археологические розыскания в окрестностях г. Полоцка.— Записки Археологического общества, 5.
- Говорский К.*, 1853б. Поездка из Полоцка по направлению так называемой Ольгердовой дороги.— Записки Археологического общества, 5.
- Головацкий Я.*, 1880. Археологические раскопки курганов, произведенных А. С. Уваровым в имении Вотне Могилевской губ.— Виленский вестник, 228.
- Голубева Л. А.*, 1962. Археологические памятники веси на Белом озере.— СА, 3.
- Голубева Л. А.*, 1966. Пестовские курганы.— В кн.: Культура древней Руси. М.
- Голубева Л. А.*, 1973. Веси и славяне на Белом озере X—XIII вв. М.
- Голубева Л. А.*, 1978. Игольники восточноевропейского Севера.— В кн.: Вопросы древней и средневековой археологии Восточной Европы. М.
- Голубева Л. А.*, 1979а. Веси, скандинавы и славяне в X—XI вв.— В кн.: Финно-угры и славяне. Л.
- Голубева Л. А.*, 1979б. Зооморфные украшения финно-угров.— САИ, вып. Е1-59.
- Голубева Л. А., Варенов А. Б.*, 1978. Полые коньки-амулеты древней Руси.— СА, 2.
- Голубович Е., Голубович В.*, 1945. Славянские поселения правобережной Дисны в Вилейском округе БССР.— КСИИМК, XI.
- Голубовский П. В.*, 1881. История Северной земли до половины XIV столетия. Киев.
- Голубовский П. В.*, 1895. История Смоленской земли до начала XV столетия. Киев.
- Гончаров В. К.*, 1950. Райковецкое городище. Киев.
- Гончаров В. К.*, 1963. Лука-Райковецкая.— МИА, 108.
- Гоняк В. Д.*, 1975. Ковальська справа у ранніх слов'ян в Середньому Подніпров'ї.— Археологія, 17.
- Гоняк В. Д.*, 1976. Техника кузнечного ремесла у восточных славян во второй половине I тысячелетия н. э. (Днепровско-Днестровское междуречье).— СА, 2.
- Горбачев К. А.*, 1887. Отчет о раскопках курганов в Смоленской губ.— ИОЛЕАЭ, XLIX, 4.

- Горбачев К. А., 1890а. Поездка в Смоленскую губ.— ИОЛЕАЭ, XLIX, 5.
- Горбачев К. А., 1890б. Протокол раскопок курганов Селецкой волости в 1886 г.— ИОЛЕАЭ, XLIX, 5.
- Городцов В. А., 1898. Результаты археологических исследований в Белевском и Рязанском уездах в 1897 г.— АИЗ, 7-8.
- Городцов В. А., 1900а. Отчет об археологических исследованиях в долине р. Оки 1897 г.— Древности, XVII.
- Городцов В. А., 1900б. Федяшевское городище.— Древности, XVII.
- Городцов В. А., 1905. Результаты исследований, произведенных научными экскурсиями XII АС.— Труды XII АС. М., I.
- Городцов В. А., 1909. Древнее население Рязанской земли.— Известия ОРЯС, XIII, 4.
- Городцов В. А., 1926. Болотное Огубское городище.— Труды ГИМ, 1.
- Городцов М. В., 1928. Вятические курганные погребения близ д. Мякининой Московской губ. и у.— Труды Секции археологии Института археологии и искусствознания РАНИОН, М., IV.
- Горюнов Е. А., 1972. Селище Целиков Бугор на средней Десне.— КСИА, 129.
- Горюнов Е. А., 1973.— Некоторые вопросы истории Днепровского лесостепного Левобережья в V—начале VIII в.— СА, 4.
- Горюнов Е. А., 1974а. Древности I тысячелетия н. э. нижнего течения р. Снова.— КСИА, 140.
- Горюнов Е. А., 1974б. Некоторые древности I тысячелетия н. э. на Черниговщине.— В кн.: Раннесредневековые восточнославянские древности. Л.
- Горюнов Е. А., 1975а. О памятниках волинцевского типа.— КСИА, 144.
- Горюнов Е. А., 1975б. Про періодизацію деснянських старожитностей другої та третьої чверті I тисячоліття н. е.— Археологія, 18.
- Горюнов Е. А., 1977. О работах на поселении Хитцы.— АО 1976 г.
- Горюнов Е. А., 1980. Исследования в Курской обл.— АО 1979 г.
- Горюнов Е. А., Казанский М. М., Пескова А. А., Усова Г. А., 1976. Исследования на Полтавщине.— АО 1975 г.
- Горюнов Е. А., Казанский М. М., 1978а. Исследования памятников I тысячелетия н. э. на Полтавщине.— АО 1977 г.
- Горюнов Е. А., Казанский М. М., 1978б. О происхождении широкопластинчатых фибул.— КСИА, 155.
- Горюнов Е. А., Казанский М. М., Усова Г. А., 1979а. О работе Днепровской Левобережной экспедиции.— АО 1978 г.
- Горюнов Е. А., Казанский М. М., Усова Г. А., 1979б. Работы на Полтавщине.— АО 1978 г.
- Горюнова Е. И., 1961. Этническая история Волго-Окского междуречья.— МИА, 94.
- Готье Ю. В., 1928. Заметки о ранней колонизации Ростово-Суздальского края.— Труды Секции археологии Института археологии и искусствознания РАНИОН, М., IV.
- Готье Ю. В., 1930. Железный век в Восточной Европе. М.; Л.
- Грибович Р. Т., Петегирич В. М., Павлиш Д. Ю., 1977. Исследования на Волини.— АО 1976 г.
- Грибович Р. Т., Петегирич В. М., Павлиш Д. Ю., 1978. Исследования на Волини.— АО 1977 г.
- Гримченко В. А., 1950. Памятка VIII ст. коло с. Вознесенки на Запоріжжє.— Археологія, III.
- Гродилов Г. П., 1950. Раскопки в Старой Ладого в 1948 г.— СА, XIV.
- Гродилов Г. П., 1965. Археологические памятники Старого Изборска.— АСГЭ, 7.
- Грот К. Я., 1880. Известия Константина Багрянородного о хорватах и сербах. СПб.
- Грушевский А. С., 1901. Очерк истории Турово-Пинского княжества. Пинское Полесье. Исторические очерки. Киев, ч. I.
- Грушевський М., 1898. Анти («Antai», «Antes»), уривок з історії України — Русь.— Записки Наукового товариства ім. Шевченка, Львів, XXI, I.
- Грушевський М. С., 1904. Історія України-Руси. Львів, I.
- Грушевський М., 1910. До питання про розселення вятичів.— Записки Наукового товариства ім. Шевченка, Львів, ХСVIII.
- Грушевський М. С., 1911. Киевская Русь. СПб., I.
- Гуревич Ф. Д., 1941. Збручский идол.— МИА, 6.
- Гуревич Ф. Д., 1950. Древнейшие бусы Старой Ладogi.— СА, XIV.
- Гуревич Ф. Д., 1954. Каменные идолы Себежского музея.— КСИИМК, 54.
- Гуревич Ф. Д., 1956. Археологические памятники Великолукской обл.— КСИИМК, 62.
- Гуревич Ф. Д., 1958. О длинных и удлиненных курганах в Западной Белоруссии.— КСИИМК, 72.
- Гуревич Ф. Д., 1962. Древности Белорусского Помеманья. М.; Л.
- Гуревич Ф. Д., 1969. Об этническом составе населения древнего Новогрудка.— Acta Baltico-Slavica. Białystok, VI.
- Гуревич Ф. Д., 1980. Каменные могилы Подляшья и древний Дрогичин.— КСИА, 160.
- Гуцин А. С., 1936. Памятники художественного ремесла древней Руси X—XIII вв. М.; Л.
- Давидан О. И., 1966. Староладожские изделия из кости и рога.— АСГЭ, 8.
- Данилевич В. Е., 1896. Очерк истории Полоцкой земли до конца XIV столетия. Киев.
- Данилевич В. Е., 1905. Раскопки курганов около с. Буд и хут. Березовки Ахтырского у.— Труды XII АС. М., I.
- Даркевич В. П., 1961. Топор как символ Перуна в древнерусском язычестве.— СА, 4.
- Дебец Г. Ф., 1932. Чарапы Люцинскага магільніку і старажытных славян Беларусі і месца апошніх ў палеоантропалёгіі Усходняй Эўропы.— Працы, III.
- Дебец Г. Ф., 1948. Палеоантропология СССР. М.; Л.
- Дедюхина В. С., 1967. Фибулы скандинавского типа.— Труды ГИМ, 43.
- Деев С. С., 1926. Доисторическая жизнь Брянского края под охраной краеведов.— Брянский край, 1.
- Дмитриевская А. В., 1937. Палецкие курганы.— СА, IV.
- Добродумов И. Г., 1970. Два булгаризма в древнерусской этнонимии.— В кн.: Этнонимы. М.
- Довнар-Запольский М. В., 1891. Очерк истории кривичской и дреговичской земель до конца XII столетия. Киев.
- Домбровская Е. В., 1914. О раскопках древнего могильника, находящегося в сельце Светлом Прудковской волости Смоленского у., произведенных в 1908—1910 гг.— В кн.: Отчет Общества изучения Смоленской губ. за 1913 г. Смоленск.
- Дубінскі С. А., 1927. Раскопки Банцараускага гарадзішча каля Менску ў 1926 г.— В кн.: Гістарычна-археалёгічны зборнік. Менск, I.
- Дубінскі С. А., 1928. Досьледы культур жалезнага перыяду па Віцебшчыне, Магілеўшчыне і Меншчыне.— Працы, I.
- Дубінскі С. А., 1930. Досьледы культур жалезнага перыяду на БССР у 1929 г.— Працы, II.
- Дубов И. В., 1976. Новые раскопки Тимеревского могильника.— КСИА, 146.
- Дурново Н. Н., 1969. Введение в историю русского языка. М.
- Дурново Н. Н., Соколов Н. Н., Ушаков Д. Н., 1915. Опыт диалектической карты русского языка в Европе. М.
- Дучиц Л. В., 1978. Исследования в Браславском и Миорском районах.— АО 1977 г.
- Дучиц Л. В., 1979. Раскопки в Браславском р-не.— АО 1978 г.
- Дучиц Л. В., 1980. Изучение средневековых памятников Ви-тебской обл.— АО 1979 г.
- Дьяковская культура, 1974. М.
- Дьяченко А. Г., 1978. Исследование славянских памятников в бассейне Северского Донца.— АО 1977 г.
- Дяченко В. Д., 1960. Наслідки роботи Української антропологічної експедиції.— В кн.: Матеріали з антропології України. Київ, I.
- Евсеев И. Е., 1908. Исследование городищ и курганов в бассейне верхнего (Орловского) течения р. Оки и ее притоков Цона, Рыбницы, Неполоди и Зуши.— Труды Московского предварительного комитета по устройству XIV АС, 2.
- Еременко П. М., 1896. Раскопки курганов Новозыбковско-го у.— ЗРАО, VIII, 1-2.
- Еременко П. М., 1906. Раскопки курганов в Брянском и Елецком уездах.— Труды Орловской ученой архивной комиссии за 1904 и 1905 гг.
- Ерофеева Е. Н., 1976. Курганный могильник у д. Семухино на р. Тезе.— В кн.: Восточная Европа в эпоху камня и бронзы. М.
- Ефименко П. П., 1926. Рязанские могильники.— В кн.: Материалы по этнографии. М., 3, 1.
- Ефименко П. П., 1931. Раннеславянские поселения на Среднем Дону.— Сообщения ГАИМК, 2.
- Ефименко П. П., Третьяков П. Н., 1948. Древнерусские поселения на Дону.— МИА, 8.
- Заверняев Ф. М., 1960. Селища бассейна р. Судости.— СА, 3.
- Завитневич В. З., 1886. Область дреговичей как предмет архео-



- логического исследования.— Труды Киевской духовной академии, 8.
- Завитневич В. З.*, 1890а. Из археологической экскурсии в Припятское Полесье.— ЧИОНЛ, 4.
- Завитневич В. З.*, 1890б. О курганах Минской губ.— В кн.: Календарь Северо-Западного края на 1890 г. М.
- Завитневич В. З.*, 1892. Вторая археологическая экскурсия в Припятское Полесье.— ЧИОНЛ, 6.
- Завитневич В. З.*, 1893. Сообщение о раскопках летом 1892 г.— АИЗ, 2.
- Завитневич В. З.*, 1894а. Археологическая поездка по Черниговской и Минской губ.— Древности, XV, 2.
- Завитневич В. З.*, 1894б. Археологические изыскания в бассейне р. Березины.— ОАК за 1892 г.
- Зайцев А. К.*, 1975. Черниговское княжество.— В кн.: Древнерусские княжества X—XIII вв. М.
- Записки, 1933.— Записки Наукового товариства ім. Шевченка, Львів, CLII.
- Записки, 1935.— Записки Наукового товариства ім. Шевченка, Львів, CLIV.
- Засурцев П. И.*, 1963. Усадьбы и постройки древнего Новгорода.— МИА, 123.
- Заяц Ю. А.*, 1978. Работы в окрестностях Заславля и Даержинска.— АО 1977 г.
- Заяц Ю. А.*, 1979. Раскопки и разведки в окрестностях Заславля.— АО 1978 г.
- Заяц Ю. А.*, 1980. Раскопки в окрестностях Заславля.— АО 1979 г.
- Зверуго Я. Г.*, 1978. Работы в Понеманье.— АО 1977 г.
- Зеленин Д. К.*, 1954. О происхождении северновеликоруссов Великого Новгорода.— Доклады и сообщения Института языкознания АН СССР, VI.
- Зеленский И.*, 1864. Материалы для географии и статистики России. Минская губ., ч. I. СПб.
- Иванов А. И.*, 1925. Пустошенский могильник.— Труды Владимирского областного музея, 1.
- Иванов П. А.*, 1895. Исторические судьбы Волынской земли с древнейших времен до конца XIV в. Одесса.
- Ивановский Л. К.*, 1881а. Материалы для изучения курганов и жалыников юго-запада Новгородской губ.— Труды II АС. СПб., II.
- Ивановский Л. К.*, 1881б. Отчет о раскопках курганов в Моложском у. Ярославской губ.— Древности, IX, 1.
- Ивановский Л. К.*, 1884. О раскопках курганов на берегах р. Сити, произведенных летом 1875 г.— Труды IV АС. Казань, I.
- Игнатъев Р. Г.*, 1878. Раскопки курганов в м. Заславле Минского у.— Минские ведомости, 24—27.
- Игнатъев Р. Г.*, 1880. О памятниках древности в Минской губ.— ИОЛЕАЭ, XXV, 1, 1-3.
- Иаюмова С. А.*, 1953. Археологическая разведка в 1951 г. в Тульской обл.— КСИИМК, 52.
- Иаюмова С. А.*, 1957. Вятическое погребение в Тульской обл.— СА, 3.
- Иаюмова С. А.*, 1958. Бронзовые лунницы с городища у д. Щепилово (Тульская обл.).— СА, 4.
- Иаюмова С. А.*, 1961. Курганы у д. Тризново.— СА, 2.
- Иаюмова С. А.*, 1964. Курганный могильник около д. Западной VIII—X вв.— СА, 2.
- Иаюмова С. А.*, 1970а. Курганы у с. Доброе Тульской обл.— СА, 1.
- Иаюмова С. А.*, 1970б. Курганы у д. Слевидово.— СА, 4.
- Ильинская В. А.*, 1968. Новые данные о памятниках середины I тысячелетия н. э. в днепровской левобережной лесостепи.— В кн.: Славяне и Русь. М.
- Ильинская В. А., Тереножкин А. И.*, 1955. Новая находка блях с эмалью на Киевщине.— КСИИМК, 60.
- История культуры, 1951.— История культуры древней Руси. М.; Л., 1.
- Истрин В. М.*, 1922. Хроника Георгия Амартола. Пг., 2.
- Каваленя А. З., Шугай С. С.*, 1930. Материалы з дагісторыі Тураўшчыны.— Працы, II.
- Калигина Е. А.*, 1941. Река Навля, 1936 г.— В кн.: Археологические исследования в РСФСР 1934—1936 гг. М.; Л.
- Каргер М. К.*, 1958. Древний Киев. М.; Л., I.
- Каретников С.*, 1905. Волынская губ. Географическо-исторические очерки. Ковель.
- Карский Е. Ф.*, 1903. Белорусы. Варшава, I.
- Каталог, 1907. Каталог собрания древностей А. С. Уварова. Отд. III—VI. М.
- Кельсиев А. И.*, 1878—1879. Отчет о раскопках, произведенных в Ярославской и Тверской губерниях.— ИОЛЕАЭ, XXXI.
- Кельсиев А. И.*, 1880. Отчет по раскопкам в Ярославской, Тверской губерниях, произведенных по поручению Комиссии летом 1878 г.— ИОЛЕАЭ, XXXV, 1, 1-3.
- Кельсиев А. И.*, 1885. Подмосковное курганное кладбище при д. Митиной.— Древности, X.
- Керцелли Н. Г.*, 1876. Отчет о раскопках курганов в Смоленской губ.— ИОЛЕАЭ, XX.
- Керцелли Н. Г.*, 1878—1879. Отчет о произведенной им раскопке курганов Рузского и Подольского уездов Московской губ.— ИОЛЕАЭ, XXXI.
- Кибальчич Т. В.*, 1879. Сообщение о черепах из древних погребений в Черниговской и Киевской губерниях.— ИОЛЕАЭ, XXXI.
- Киевская старина, 1888, XXII.
- Кирпичников А. Н.*, 1966а. Древнерусское оружие, I.— САИ, вып. Е1-36.
- Кирпичников А. Н.*, 1966б. Древнерусское оружие, II.— САИ, вып. Е1-36.
- Кирпичников А. Н.*, 1966в. Надписи и знаки на клинках восточноевропейских мечей IX—XII вв.— В кн.: Скандинавский сборник, Таллин, XI.
- Кирьянов А. В.*, 1956. История земледелия Новгородской земли X—XV вв. (по археологическим данным).— МИА, 65.
- Кирьянова Н. А.*, 1979. О составе земледельческих культур древней Руси X—XV вв. (по археологическим данным).— СА, 4.
- Клетнова Е. Н.*, 1910. Мерянское погребение при д. Хажаяно близ с. Сержани Вяземского у. Смоленск.
- Клетнова Е. Н.*, 1915. Археологические разведки Вяземского у. М.
- Клетнова Е. Н.*, 1916а. Археологические разведки и раскопки в Вяземском у. 1912 г.— Смоленская старина, 3, ч. 2.
- Клетнова Е. Н.*, 1916б. Раскопки Гнездова левобережного.— Смоленская старина, 3, ч. 2.
- Клетнова Е. Н.*, 1923. Раскопки в Гнездове.— Смоленская новь, 3-4.
- Ключевский В. О.*, 1956. Сочинения. М., I.
- Козловська В. Е.*, 1925. Археологічні пам'ятки часів князівської доби коло с. Поштова-Віта на Київщині.— В кн.: Науковий збірник за рік 1924. Всеукраїнська АН, історична секція. Київ.
- Козловська В. Е.*, 1930. Новіші археологічні дослідження на території Білоцерківщини.— В кн.: Хроніка археології та місцевства. Київ, 2.
- Колмогоров А. И.*, 1914. Тихвинские курганы.— Труды XV АС. М., I.
- Колосов В. И.*, 1890. Стерженский и Лопастницкий кресты. Тверь.
- Колосов В. И.*, 1906. Длинные могилы в Осташковском у. Тверской губ.— Труды Второго областного Тверского АС.
- Колосова И. О.*, 1979. Раскопки кургана у д. Волженец.— АО 1978 г.
- Колчин Б. А.*, 1971. Новгородские древности. Реаное дерево.— САИ, вып. Е1-55.
- Колчин Б. А.*, 1978. Гусли древнего Новгорода.— В кн.: Древняя Русь и славяне. М.
- Комаров К. И.*, 1972. Находка раннеславянской керамики на верхнем Дону.— КСИА, 129.
- Комаров К. И.*, 1975. Новые раскопки Купанского могильника.— КСИА, 144.
- Комаров К. И.*, 1979. Разведки Славянского отряда Верхневолжской экспедиции.— АО 1978 г.
- Комаров К. И., Елкина А. К.*, 1976. Курганный могильник в окрестностях г. Старицы.— В кн.: Восточная Европа в эпоху камня и бронзы. М.
- Комша М.*, 1970. Проникновение славян на территорию Румынской народно-демократической республики и их связи с автохтонным населением.— В кн.: VII Международный конгресс антропологических и этнографических наук. М., V.
- Кондаков Н. П.*, 1896. Русские клады. СПб.
- Кондукторова Т. С.*, 1964. Изменения физического типа населения Украины от мезолита до средних веков. М.
- Конецкий В. Я., Вергорубова Т. Л.*, 1979. Работы Новгородского музея.— АО 1978 г.
- Конецкий В. Я.*, 1980. Исследования грунтовых могильников и сопок в Приильменье.— АО 1979 г.
- Кораузина Г. Ф.*, 1946. О технике тиснения и перегородчатой эмали в древней Руси X—XII вв.— КСИИМК, XIII.
- Кораузина Г. Ф.*, 1954. Русские клады IX—XIII вв. М.; Л.

- Корзулина Г. Ф.*, 1955. К истории Среднего Поднепровья в середине I тысячелетия н. э.— СА, XXII.
- Корзулина Г. Ф.*, 1978. Предметы убора с выемчатыми эмальями V—первой половины VI в. н. э. в Среднем Поднепровье.— САИ, вып. Е1-43.
- Королюк В. Д.*, 1963. Авары (обры) и дулебы русской летописи.— В кн.: Археографический ежегодник за 1962 г. М.
- Корсаков Д. А.*, 1872. Меря и Ростовское княжество. Казань.
- Котигорошко В. Г.*, 1977. Новые данные к изучению древней истории славян Закарпатья.— СА, 1.
- Кочуркина С. И.*, 1969. Курганные группы юго-восточного Приладожья.— КСИА, 120.
- Кочуркина С. И.*, 1973. Юго-восточное Приладожье в X—XIII вв. Л.
- Кравченко Н. М.*, 1967. Косановский могильник (по материалам раскопок В. П. Петрова и Н. М. Кравченко в 1961—1964 гг.).— МИА, 139.
- Кравченко Н. М.*, 1979. Исследование славянских памятников на Стугне.— В кн.: Славяне и Русь. Киев.
- Кравченко Н. М.*, 1980. Раскопки и разведки в Среднем Поднепровье.— АО 1979 г.
- Краснов Ю. А.*, 1978. Опыт построения классификации пахотных орудий (по археологическим материалам Восточной Европы).— СА, 4.
- Крейтон В. Н.*, 1913. Археологические разведки и раскопки в Псковской губ. в течение лета 1912 г.— Труды Псковского археологического общества, 9.
- Крейтон В. Н.*, 1914. Археологические разведки и раскопки в Псковской губ. в течение лета 1913 г.— Труды Псковского археологического общества, 10.
- Кудряшов К. В.*, 1913. Отчет о раскопках 1911 г. в Гдовском уезде С.-Петербургской губ.— ЗОРСА, IX.
- Кува А. В.*, 1966. Раскопки курганов в Новгородчине.— АО 1965 г.
- Кува А. В., Никитин А. Л.*, 1965. Славянский могильник в пос. Купанское близ г. Переяславля-Залесского.— КСИА, 104.
- Кува А. В., Соловьева Г. Ф.*, 1972. Языческое святилище в земле радимичей.— СА, 1.
- Куванцов В. А., Пудовин В. К.*, 1961. Аланы в Западной Европе в эпоху «великого переселения народов».— СА, 2.
- Кузьмин А. Г.*, 1970. К вопросу о «полочанах» Начальной летописи.— В кн.: Древние славяне и их соседи. М.
- Кусцинский М. Ф.*, 1865. Опыт археологических исследований в Лепельском у.— Витебские губернские ведомости, 20.
- Кусцинский М. Ф.*, 1881. Отчет о раскопках в Смоленской губ. в 1874 г.— Древности, IX, 1.
- Кусцинский М. Ф.*, 1903. Из заметок о курганах Лепельского у.— Полоцкие епархиальные ведомости. Витебск.
- Куртин Б. А.*, 1926. Материальная культура русской мещеры. М.
- Кузаренко Ю. В.*, 1955. Славянские древности V—IX вв. на территории Припятского Полесья.— КСИА, 57.
- Кузаренко Ю. В.*, 1957. Раскопки на городище и селище Хотомель.— КСИИМК, 68.
- Кузаренко Ю. В.*, 1960. Памятники пражского типа на территории Приднепровья.— Slavia Antiqua. Poznań, VII.
- Кузаренко Ю. В.*, 1961. Средневековые памятники Полесья.— САИ, вып. Е1-57.
- Кузаренко Ю. В.*, 1965. Могильник Брест-Тришин.— КСИА, 100.
- Кузаренко Ю. В.*, 1968. Древнейшие курганы волынян.— In: Liber Iosepho Kostrzewski octogenario a veneratoribus dicatus. Wrocław; Warszawa; Kraków.
- Кузаренко Ю. В.*, 1969. Миропольские курганы.— В кн.: Древности Восточной Европы. М.
- Кузаренко Ю. В.*, 1980. Могильник Брест-Тришин. М.
- Кушнер (Кнышев) П. И.*, 1951. Этнические территории и этнические границы.— Труды ИЭ, XV.
- Лабунский В. И.*, 1900. Раскопки в Калужской губ. в 1891 г.— Древности, XVI.
- Лавров Н. Ф.*, 1951. Религия и церковь.— В кн.: История культуры древней Руси. М.; Л., II.
- Лаврова Е. В.*, 1888. О раскопках курганов в Белевском у. Тульской губ.— Вестник археологии и истории, СПб., VII.
- Лаваревич-Шепелевич Л. Ю.*, 1900. Извлечение из отчета о раскопках. Витебск.
- Лаваревич-Шепелевич Л. Ю.*, 1901а. Извлечение из отчета об экскурсиях и раскопках. Витебск.
- Лаваревич-Шепелевич Л. Ю.*, 1901б. Извлечение из отчета об исследованиях и раскопках, произведенных в 1901 г. в Витебской губ.— ИАК, 6.
- Ларина О. В., Рафалович И. А.*, 1979. Работы на поселении Данчены I.— АО 1978 г.
- Лагышева Г. П.*, 1954. Раскопки курганов у ст. Матвеевская в 1953 г.— Труды Музея истории и реконструкции Москвы, 5.
- Лаул С.*, 1971. Об этнической принадлежности курганов юго-восточной Эстонии.— Известия АН ЭССР, Общественные науки, 3.
- Лаул С. К.*, 1975. Погребальные памятники прибалтийских финнов в I тысячелетии н. э.— В кн.: Вопросы финно-угроведения. Саранск, IV.
- Лаушкин К. Д.*, 1960. Раскопки в Старой Ладобе.— КСИА, 81.
- Лебедев Г. С.*, 1974. Длинные курганы Верхнего Полужья.— КСИА, 139.
- Лебедев Г. С.*, 1977а. Начало Верхней Руси по данным археологии.— В кн.: Проблемы истории и культуры северо-запада РСФСР. Л.
- Лебедев Г. С.*, 1977б. Новые данные о длинных курганах и сопках.— В кн.: Проблемы археологии и этнографии. Л., 1.
- Лебедев Г. С.*, 1978. Сопка у д. Репья в Верхнем Полужье.— КСИА, 1955.
- Лебедев Г. С., Булкин В. А., Назаренко В. А.*, 1975. Древнерусские памятники бассейна р. Каспли и путь из варяг в греки (по материалам Смоленской археологической экспедиции 1966 г.).— Вестник ЛГУ, 14.
- Левашова В. П.*, 1967. Височные кольца.— Труды ГИМ, 43.
- Леонтьев А. Е.*, 1978. Волго-Окская новостроечная экспедиция.— АО 1977 г.
- Леонтьев А. Е., Пронин Г. Н.*, 1978. Древнерусские памятники в районе озера Верестово.— СА, 2.
- Леонтьев А. Е., Исланова И. В.*, 1979. Работы Волго-Окской экспедиции.— АО 1978 г.
- Леонтьев А. Е., Рябилин Е. А.*, 1980. Этапы и формы ассимиляции летописной мери (постановка вопроса).— СА, 2.
- Лесман Ю. М., Виноградов А. В.*, 1979. Работы Оредежского отряда.— АО 1978 г.
- Л. И.*, 1862. Церковно-историческое исследование о древней области вятичей.— ЧОИДР.
- Липкин Ю. А.*, 1974. Могильники третьей четверти I тысячелетия н. э. в Курском Посеймье.— В кн.: Раннесредневековые восточнославянские древности. Л.
- Лоначевский А.*, 1885. Археологические находки в Гомельском у. Могилевской губ.— Киевская старина, XIX.
- Львова З. А.*, 1968. Стекланные бусы Старой Ладобы.— АСГЭ, 10.
- Лысенко П. Ф.*, 1969а. Археологические исследования раннефеодальных памятников Туровской земли.— В кн.: Древности Белоруссии. Минск.
- Лысенко П. Ф.*, 1969б. Ясенецкий курганный могильник.— В кн.: Вопросы истории. Минск.
- Лысенко П. Ф.*, 1974. Города Туровской земли. Минск.
- Любавский М. К.*, 1909. Историческая география России в связи с колонизацией. М.
- Любайскі М.*, 1929. Літва і славяне ў іх узаемаадносінках ў IX—XIII ст.— Запіскі адзелу гуманітарных навук Беларускай АН, 8.
- Любомиров П.*, 1913. Отчет о раскопках, произведенных в 1910 г. в Новгородской и Тверской губерниях.— ЗОРСА, IX.
- Ляўданскі А. Н.*, 1925. Раскопки і археалёгічныя разведкі ў Барысаўскім паведе.— В кн.: Навуковы зборнік Інстытуту беларускае культуры. Менск.
- Лявданский А. Н.*, 1926. Некоторые данные о городищах Смоленской губ.— Научные известия Смоленского университета, 3,3.
- Лявданский А. Н.*, 1928а. Городище, курганы и стоянка близ д. Дербуж Рославльского у.— Труды Секции археологии Института археологии и искусствознания РАНИОН, М., IV.
- Ляўданскі А. Н.*, 1928б. Археалёгічныя досьледы ў Смаленскай губ. за 1918—1928 гг.— Працы, I.
- Ляўданскі А. Н.*, 1928в. Археалёгічныя раскопкі ў м. Заслаўі Менскай акругі.— Працы, I.
- Ляўданскі А. Н.*, 1930а. Археалёгічныя досьледы ў Аршанскай акрузе.— Працы, II.
- Ляўданскі А. Н.*, 1930б. Археалёгічныя досьледы ў Барысаве.— Працы, II.
- Ляўданскі А. Н.*, 1930в. Археалёгічныя досьледы ў Віцебскай акрузе.— Працы, II.
- Ляўданскі А. Н.*, 1930г. Археалёгічныя досьледы ў водазборах рр. Сажы, Дняпра і Касплі ў Смаленскай губ.— Працы, II.
- Ляўданскі А. Н.*, 1930д. Археалёгічныя досьледы ў Палацкае акрузе.— Працы, II.

- Ляўданскі А. Н., 1930е. Курганні магільнік каля в. Чаркасова Аршанскае акрузі.— Працы, II.
- Ляўданскі А. Н., 1932. Археолёгічныя досьледы ў Смаленшчыне.— Працы, III.
- Ляпушкин И. И., 1941. Славяно-русские поселения IX—XII ст. на Дону и Тамани по археологическим данным.— МИА, 6.
- Ляпушкин И. И., 1958а. Городище Новотроицкое.— МИА, 74.
- Ляпушкин И. И., 1958б. Памятники салтово-маяцкой культуры в бассейне р. Дона.— МИА, 62.
- Ляпушкин И. И., 1959а. К вопросу о памятниках волынцевского типа.— СА, XXIX—XXX.
- Ляпушкин И. И., 1959б. Славянские памятники второй половины I тысячелетия н. э. верхнего течения р. Десны.— КСИИМК, 74.
- Ляпушкин И. И., 1961. Днепровское лесостепное Левобережье в эпоху железа.— МИА, 104.
- Ляпушкин И. И., 1966. Археологические памятники славян лесной зоны Восточной Европы накануне образования древнерусского государства (VIII—IX вв.).— В кн.: Культура древней Руси. М.
- Ляпушкин И. И., 1968а. Новое в изучении Гнездова.— АО 1967 г.
- Ляпушкин И. И., 1968б. Славяне Восточной Европы накануне образования древнерусского государства.— МИА, 152.
- Маеродин В. В., 1946. Древняя Русь. М.
- Магура С., 1930. Археологічні досліді на Сумщині року 1929.— В кн.: Хроніка археології та містечтва. Київ, 1.
- Макаренко М., 1928. Борзенські емалі і старі емалі України взагалі.— В кн.: Чернігів і Північне Лівобережжя. Київ.
- Макаренко Н. Е., 1904. Отчет о раскопках, произведенных в 1902 г. в Ярославской и Тверской губерниях.— ИАК, 6.
- Макаренко Н. Е., 1907. Отчет об археологических исследованиях в Полтавской губ. в 1906 г.— ИАК, 22.
- Макаренко Н. Е., 1908. Материалы по археологии Полтавской губ.— Труды Полтавской ученой архивной комиссии, 5.
- Макаренко Н. Е., 1910. Новленский и Заколпский могильники.— Труды Владимирской ученой архивной комиссии, X.
- Максимов Е. В., Терпиловский Р. В., 1978. Раскопки поселения у с. Ройще.— АО 1977 г.
- Максимов Е. В., Петрашенко В. О., 1980. Городище Монастырьок VIII—XIII ст. на Среднем Дніпрі.— Археология, 33.
- Малевская М. В., 1972. Об исторических связях Новогрудка в X в. (по материалам керамики).— КСИИМК, 129.
- Мальм В. А., 1963. Культурная и бытовая посуда из ярославских могильников.— В кн.: Ярославское Поволжье X—XI вв. М.
- Мальм В. А., Недошивина Н. Г., Фехнер М. В., 1978. Исследования Тимеревского могильника близ Ярославля.— АО 1977 г.
- Мальм В. А., Фехнер М. В., 1969. Об этническом составе населения Верхнего Поволжья во второй половине I тысячелетия н. э.— В кн.: Экспедиция Государственного исторического музея. М.
- Мартинович А. И., 1908. Раскопки курганов вблизи Хазарского городища в 1906 г.— Труды Воронежской ученой архивной комиссии, IV.
- Мезенцева Г. Г., 1965. Канівське поселення полян. Київ.
- Мезенцева Г. Г., 1968. Древньоруське місто Родень. Князя Гора. Київ.
- Мельник Е. Н., 1901. Раскопки в стране лучан, произведенные в 1897 и 1898 гг.— Труды XI АС. М., I.
- Мельник Е. Н., 1905. Раскопки курганов в Харьковской губ. 1900—1901 гг.— Труды XII АС. М., I.
- Мельниченко Г. Г., 1970. К вопросу об этническом составе русского населения на территории Владимиро-Суздальского княжества XII — начала XIII в. (на материалах современных говоров).— ВЯ, 5.
- Миллер В. Ф., 1890. Курганный могильник близ с. Троицкого-Кайнарджи Московского у.— ИОЛЕАЭ, XLVIII.
- Милонов Н. П., 1950. Древнерусские курганы и селища в бассейне верхней Волги.— МИА, 13.
- Милоков П. Н., 1899. Отчет о раскопках рязанских курганов летом 1896 г.— Труды X АС. М., I.
- Минаева Т. М., 1961. Кераміка балки Канцирка в світлі археологічних досліджень на Північному Кавказі.— Археологія, XIII.
- Минасян Р. С., 1972. Селище Узмень.— АСГЭ, 14.
- Минасян Р. С., 1978а. Классификация серпов Восточной Европы железного века и раннего средневековья.— АСГЭ, 49.
- Минасян Р. С., 1978б. Железные похи с волютообразным навершием.— В кн.: Проблемы археологии. Л., II.
- Минасян Р. С., 1978в. Классификация ручного зернового постава (по материалам Восточной Европы I тысячелетия н. э.).— СА, 3.
- Минасян Р. С., 1979. Поселение и могильник на берегу озера Узмень.— Труды Эрмитажа, XX.
- Миролюбов М. А., 1972. Пахотные орудия Старой Ладоги.— АСГЭ, 14.
- Миронова В. Г., Пронин Г. Н., 1980. Работы Ильменской экспедиции.— АО 1979 г.
- Митрофанов А. Г., 1966. Новые данные о памятниках VI—VIII вв. в средней и северной Белоруссии.— В кн.: Древности Белоруссии. Материалы конференции по археологии Белоруссии и смежных территорий (1966 г.). Минск.
- Митрофанов А. Г., 1967. Банцеровское городище.— В кн.: Белорусские древности. Минск.
- Митрофанов А. Г., 1969. Селище VI—VIII вв. близ д. Городище.— В кн.: Древности Белоруссии. Доклады к конференции по археологии Белоруссии (март 1969 г.). Минск.
- Митрофанов А. Г., 1972. О происхождении культуры типа верхнего слоя Банцеровщины (V—VIII вв.).— В кн.: Белоруская старожытнасьці. Менск.
- Митрофанов А. Г., 1977. Исследования в Лепельском и Рогачевском районах.— АО 1976 г.
- Митрофанов А. Г., 1978. Железный век средней Белоруссии (VII—VI вв. до н. э.— VIII в. н. э.). Минск.
- Митрофанов А. Г., 1979. Изучение поселений в бассейне Немана и Западной Двины.— АО 1978 г.
- Митрофанов А. Г., 1980. Археологические памятники восточных балтов на территории Белоруссии в эпоху железа (VIII в. до н. э.— IX в. н. э.).— В кн.: Из древнейшей истории балтских народов (по данным археологии и антропологии). Рига.
- Монгайт А. Л., 1961. Рязанская земля. М.
- Моора Х. А., 1958. О древней территории расселения балтийских племен.— СА, 2.
- Москаленко А. Н., 1956. Раскопки на Архангельском городище в 1952—1953 гг.— КСИИМК, 62.
- Москаленко А. Н., 1958. Изучение славянских археологических памятников в бассейне Верхнего и Среднего Дона.— В кн.: Славянский сборник. Воронеж, 1.
- Москаленко А. Н., 1963. Новые материалы о хозяйстве и домостроительстве боршевцев.— В кн.: Вопросы истории славян. Воронеж, 1.
- Москаленко А. Н., 1965. Городище Титчиха. Из истории древнерусских поселений на Дону. Воронеж.
- Москаленко А. Н., 1966а. О возникновении древнерусских поселений на Дону.— В кн.: Вопросы истории славян. Воронеж, 2.
- Москаленко А. Н., 1966б. Святилище на р. Воргол.— СА, 2.
- Мышенков Н., 1892. Курганы Бобруйского у. Минской губ.— Вестник археологии и истории, СПб., IX.
- Мялешка М., 1928. Камень у вераньях і гадаваньнях беларусов.— Працы Катэдрэ этнографіі Аддзелу гуманітарных навук Беларускай АН, т. 1.
- Надеждин Н. И., 1844. О положении города Пересечна.— Записки Одесского общества истории и древностей, 1.
- Назаренко В. А., 1971. О работах Волховского отряда.— АО 1970 г.
- Назаренко В. А., 1974. О погребальном ритуале приладожских курганов с очагами.— КСИИМК, 140.
- Назаренко В. А., 1976. Раскопки курганов на Тихвинке.— КСИИМК, 146.
- Назаренко В. А., 1979а. Исторические судьбы Приладожья и их связь с Ладогой.— В кн.: Славяне и Русь. Киев.
- Назаренко В. А., 1979б. Об этнической принадлежности приладожских курганов.— В кн.: Финно-угры и славяне. Л.
- Насонов А. Н., 1951а. «Русская земля» и образование территории древнерусского государства. М.
- Насонов А. Н., 1951б. К вопросу об образовании древнерусской народности.— Вестник АН СССР, 8.
- Назлик А., 1963. Ткани Новгорода.— МИА, 123.
- Недошивина Н. Г., 1960. К вопросу о связях радимичей и вятичей.— Труды ГИМ, 37.
- Недошивина Н. Г., 1971. Хронологические различия в погребальном обряде вятичей.— В кн.: История и культура Восточной Европы по археологическим данным. М.
- Недошивина Н. Г., 1976. О религиозных представлениях вятичей XI—XIII вв.— В кн.: Средневековая Русь. М.
- Недошивина Н. Г., Фехнер М. В., 1979. Раскопки Тимеревского могильника близ Ярославля.— АО 1978 г.

- Нефедов Ф. Д., 1878. Отчет о раскопках в Касимовском у.— ИЮЛЕАЭ, XXXI.
- Нефедов Ф. Д., 1899а. Отчет об археологических исследованиях в Прикамье, произведенных летом 1893 и 1894 гг.— МАВГР, 3.
- Нефедов Ф. Д., 1899б. Раскопки курганов в Костромской губ., произведенные летом 1895 и 1896 гг.— МАВГР, 3.
- Нидерле Л., 1956. Славянские древности. М.
- Никитин А. В., 1974. Городище и могильник у д. Крестцы (Устюженский р-н Вологодской обл.).— КСИА, 139.
- Никитина В. Б., 1971. Находки в Брестской обл.— АО 1970 г.
- Никольская Т. Н., 1949а. Хронологическая классификация верхневолжских курганов.— КСИИМК, XXX.
- Никольская Т. Н., 1949б. Этнические группы Верхнего Поволжья XI—XIII вв.— КСИИМК, XXIV.
- Никольская Т. Н., 1951. Огубское городище.— КСИИМК, XXXVIII.
- Никольская Т. Н., 1954. Археологические исследования в Орловской обл. (1951—1953 гг.).— КСИИМК, 53.
- Никольская Т. Н., 1957. Древнерусское селище Лебеда.— СА 3.
- Никольская Т. Н., 1959. Культура племен бассейна верхней Оки в I тысячелетии н. э.— МИА, 72.
- Никольская Т. Н., 1966. К этнической истории бассейна верхней Оки.— КСИА, 107.
- Никольская Т. Н., 1977. Сельские поселения земли вятичей.— КСИА, 150.
- Новосельцев А. П., 1965. Восточные источники о восточных славянах в Руси VI—IX вв.— В кн.: Древнерусское государство и его международное значение. М.
- Носов Е. Н., 1974. К вопросу о происхождении домовин в курганах роменско-боршевской культуры.— КСИА, 139.
- Носов Е. Н., 1976а. Поселение у волховских порогов.— КСИА, 146.
- Носов Е. Н., 1976б. Раскопки Рюрикова городища.— АО 1975 г.
- Носов Е. Н., 1977. Некоторые вопросы домостроительства Старой Ладоги.— КСИА, 150.
- Носов Е. Н., 1976б. Раскопки Рюрикова городища.— АО 1975 г.
- Носов Е. Н., Верзубова Т. Л., Конецкий В. Я., 1976. Исследования сельских поселений в Новгородской обл.— АО 1975 г.
- Носов Е. Н., Конецкий В. Я., 1974. Исследования на урочище Плакун близ Старой Ладоги.— АО 1973 г.
- Носов Е. Н., Конецкий В. Я., 1975. Разведки на средней Мсте и раскопки поселения Золотое Колено.— АО 1974 г.
- Носов Е. Н., Верзубова Т. Л., 1977. Исследования комплекса культуры длинных курганов на оз. Съезжем в Новгородской обл.— АО 1976 г.
- Обозрение, 1899.— Обозрение некоторых губерний в археологическом отношении.— ЗРАО, XI, 1-2.
- Образование севернорусского наречия.— Образование севернорусского наречия и среднерусских говоров. М., 1970.
- О древних могилах, 1851.— О древних могилах в Витебской и Псковской губерниях.— Журнал Министерства внутренних дел, 33.
- Оборин В. А., Балашенко Л. А., 1968. Итоги изучения памятников железного века и русской колонизации Верхнего Прикамья.— Ученые записки Пермского университета, 191.
- Окулич-Казарин Н., 1914. Материалы для археологической карты Псковской губ.— Труды Псковского археологического общества, 10.
- Окулич-Казарин Н., 1915. Дополнения и поправки к «Материалам для археологической карты Псковской губ.».— Труды Псковского археологического общества, 11.
- Орлов С. Н., 1955. Сопки волховского типа около Старой Ладоги.— СА, XXII.
- Орлов С. Н., 1956. К вопросу о древнем пашенном земледелии Старой Ладоги.— КСИИМК, 65.
- Орлов С. Н., 1958. Новые сведения о сопках волховского типа в районе Старой Ладоги.— СА, 1.
- Орлов С. Н., 1960. О раннеславянском грунтовом могильнике с трупосожжением в Старой Ладоге.— СА, 2.
- Орлов С. Н., 1962. Городище эпохи раннего железа в низовьях реки Ловати.— КСИА, 87.
- Орлов С. Н., 1967. Памятники эпохи раннего металла в окрестностях Новгорода.— СА, 2.
- Орлов С. Н., 1968. Археологические исследования в низовьях реки Мсты.— СА, 3.
- Орлов С. Н., 1972. Славянское поселение на берегу р. Прость около Новгорода.— СА, 2.
- Орлов С. Н., Аксенов М. М., 1961. Раннеславянские поселения в окрестностях Новгорода.— Новгородский исторический сборник, 10.
- Очерки, 1970.— Очерки по археологии Белоруссии. Минск, I.
- Очерки, 1972.— Очерки по археологии Белоруссии. Минск, II.
- Оятева Е. И., 1965. Обувь и другие кожаные изделия Земляного городища Старой Ладоги.— АСГЭ, 7.
- Павлова К. В., 1965. Раскопки могильника близ Новогрудка.— КСИА, 104.
- Павлова К. В., 1973. Раскопки курганов у д. Городиловка.— КСИА, 135.
- Павлова К. В., 1974. Могильники у деревень Мольнич и Сулятичи.— КСИА, 139.
- Падин В. А., 1951. Роменское поселение в Трубчевском р-не.— КСИИМК, XLI.
- Падин В. А., 1958. Материалы из раскопок Кветунских курганов X—XIII вв.— СА, 2.
- Падин В. А., 1960. Раннеславянские поселения и могильник в районе Трубчевска.— СА, 3.
- Падин В. А., 1969. Раскопки поселения в урочище Макча близ Трубчевска.— СА, 4.
- Падин В. А., 1976. Кветунский древнерусский могильник.— СА 1.
- Партоменко В. А., 1924. У истоков русской государственности. Л.
- Пеняк С. И., 1968. Исследование древнеславянских памятников второй половины I тысячелетия на территории Закарпатской обл. УССР.— АР, 5.
- Переушкин Н. Г., 1896. Опыт археологического исследования Глазовского у. Вятской губ.— МАВГР, 2.
- Пертцако В. Б., 1977. Исследования раннесредневековых поселений южной Белоруссии.— АО 1976 г.
- Пертцако В. Б., 1978а. Исследования на левобережье Припяти.— АО 1977 г.
- Пертцако В. Б., 1978б. Украшения из раннесредневековых памятников междуречья Днепра и Немана.— Вестник МГУ, история, 2.
- Пертцако В. Б., 1979. Классификация орудий труда и предметов вооружения из раннесредневековых памятников междуречья Днепра и Немана.— СА, 4.
- Петренко В. П., 1975. Исследование погребальных памятников Северного Поволжья.— АО 1974 г.
- Петренко В. П., 1977. Раскопки сопки в урочище Победище близ Старой Ладоги.— КСИА, 150.
- Петренко В. П., 1980. Сопка у с. Михаила-Архангела в юго-восточном Приладжье по раскопкам Н. Е. Бранденбурга в 1886 г.— КСИА, 160.
- Петренко В. П., Крапивина Г. А., Терезин Н. М., Лебедев Г. С., 1973. Работы в Ленинградской обл.— АО 1972 г.
- Петренко В. П., Кучер А. Л., Рацко В. В., 1976. Раскопки погребальных памятников в низовьях Волхова.— АО 1975 г.
- Петренко В. П., Конаков Н. Д., Рогачев М. Б., 1977. Некоторые сведения о сопках Северного Поволжья.— В кн.: Проблемы истории и культуры северо-запада РСФСР. Л.
- Петров В. П., 1963а. Памятники корчакского типа (по материалам раскопок С. С. Гамченко).— МИА, 108.
- Петров В. П., 1963б. Степовка, поселение третьей четверти I тысячелетия н. э. (по материалам раскопок 1956—1958 гг. в Потясминье).— МИА, 108.
- Петровский Н. М., 1922. О повгородских словесах.— Известия ОРЯС, XXV.
- Пигулевская Н. В., 1952. Имя «Рус» в сирийском источнике VI в. н. э.— В кн.: Академику Б. Д. Грекову ко дню 70-летия. М.
- Платонова Н. И., 1980. Исследование в Полужье.— АО 1979 г.
- Плетнев В. А., 1903. Об остатках древности и старины в Тверской губ. Тверь.
- Плетнева С. А., 1958. Печенеги, торки и половцы в южнорусских степях.— МИА, 62.
- Плетнева С. А., 1959. Керамика Саркела — Белой Вежи.— МИА, 75.
- Плетнева С. А., 1967. От кочевий к городам. Салтово-маяцкая культура. М.
- Плетнева С. А., 1972. Об этнической неоднородности населения северо-западного хазарского пограничья.— В кн.: Новое в археологии. М.
- Плоткин К. М., 1974. Раскопки городища Камно под Псковом.— АО 1973.
- Плоткин К. М., Грач В. А., 1978. Раскопки курганов у д. Северик.— АО 1977 г.
- Поболь Л. Д., 1967. Поселения железного века около Щатково Бобруйского р-на.— В кн.: Белорусские древности. Минск.
- Поболь Л. Д., 1969. Древности Туровщины. Минск.

- Поболь Л. Д.*, 1973. Раннесредневековые древности Белоруссии (VI—IX вв. н. э.) — In: *Berichte über den II Internationalen Kongreß für Slawische Archäologie*. Berlin, III.
- Поболь Л. Д.*, 1974. Древности середины и третьей четверти I тысячелетия н. э. в Белорусском Поднепровье. — В кн.: *Раннесредневековые восточнославянские древности*. Л.
- Поболь Л. Д.*, 1980. Работы Славянского отряда. — АО 1979 г.
- Погодин А. Л.*, 1901. Из истории славянских передвижений. СПб.
- Погодин А. Л.*, 1910. Лекции по славянским древностям. Харьков.
- Подвизина Н. Л.*, 1965. Раскопки курганов в Псковской обл. — СА, 1.
- Покровская Е. А., Юра Р. А.*, 1962. Бронзовая бляха с эмалью. — КСИА АН УССР, 12.
- Порфиридов Н. Г.*, 1930. Заметки о двух археологических памятниках Новгородского музея. — В кн.: *Материалы и исследования Новгородского музея*, 1.
- Поспелов Е. М.*, 1965. О балтийской гипотезе в севернорусской топонимике. — ВД, 2.
- Працы*, 1926. — Працы Першаго з'езду дослідчыкаў Беларускае архэалёгіі і архэаграфіі. Менск.
- Преображенский И. Д.*, 1897. Доклад о раскопках, произведенных в 1893 г. в Костромском у. И. Д. Преображенским. — Костромская старина. IV.
- Приходнюк О. М.*, 1975. Слов'яни на Поділлі (VI—VII ст. н. э.). Київ.
- Приходнюк О. М.*, 1976а. Из работ Среднеднестровской экспедиции. — АО 1975 г.
- Приходнюк О. М.*, 1976б. Ранньосередньовічне слов'янське поселення на р. Рось. — В кн.: *Дослідження з слов'яно-руської археології*. Київ.
- Приходнюк О. М.*, 1978а. Лука-Каветчинская — поселение середины I тысячелетия н. э. — АО 1977 г.
- Приходнюк О. М.*, 1978б. Об этнокультурной ситуации в Днепровском лесостепном пограничье во второй половине I тысячелетия н. э. — В кн.: *Проблемы этногенеза славян*. Киев.
- Приходнюк О. М.*, 1979а. Археологічні розвідки в Пороссі. — Археологія, 31.
- Приходнюк О. М.*, 1979б. Работы Черкасской экспедиции. — АО 1978 г.
- Приходнюк О. М.*, 1980а. Археологічні пам'ятки Середнього Придніпров'я VI—IX ст. н. э. Київ.
- Приходнюк О. М.*, 1980б. Об истоках и составных элементах пеньковских древностей. — Тезисы докладов советской делегации на IV международном конгрессе славянской археологии. М.
- Приходнюк О. М., Белыева С. А.*, 1980. Работы Среднеднестровской славяно-русской экспедиции. — АО 1979 г.
- Приходнюк О. М., Казанський М. М.*, 1978. Керамічні комплекси поселення Луг 1 на Тясмині. — Археологія, 27.
- Происхождение русского народа.* — Происхождение и этническая история русского народа по антропологическим данным. М., 1965.
- Пронин Г. Н.*, 1979. Работы Ильменской экспедиции. — АО 1978 г.
- Пронин Г. Н., Мильков В. В.*, 1978. Раскопки в Новгородской земле. — АО 1977 г.
- Проходцев И. И.*, 1898. Кривяшенские курганы. — Труды Рязанской ученой архивной комиссии, XIII, 1.
- Проходцев И. И.*, 1899. Осовские курганы (дневник раскопок). — Труды Рязанской ученой архивной комиссии, XIV, 1.
- Прусакова З. В.*, 1980. Работы в д. Конезерье на оз. Врево. — АО 1979 г.
- Прусакова З. В., Лебедев Г. С., Башенкин А. Н., Колпаков Е. М.*, 1979. Работы в д. Конезерье на оз. Врево. — АО 1978 г.
- Прягин А. Д.*, 1963. Археологические памятники боршевской культуры на р. Воргол. — В кн.: *Вопросы истории славян*. Воронеж, 1.
- Псковские ведомости*, 1879. — Псковские губернские ведомости, 11.
- Пушкина Т. А.*, 1972. О проникновении некоторых украшений скандинавского происхождения на территорию древней Руси. — *Вестник МГУ*, история, 1.
- Равдина Т. В.*, 1963. Царицынские курганы. — СА, 4.
- Равдина Т. В.*, 1965. О датировке вятических курганов. — СА, 1.
- Равдина Т. В.*, 1966. Шишиморовские курганы. — В кн.: *Культура древней Руси*. М.
- Равдина Т. В.*, 1968. Типология и хронология лопастных височных колец. — В кн.: *Славяне и Русь*. М.
- Равдина Т. В.*, 1978. Семьялопастные височные кольца. — В кн.: *Проблемы советской археологии*. М.
- Равдоникас В. И.*, 1934. Памятники эпохи возникновения феодализма в Карелии и юго-восточном Приладожье. — *Известия ГАИМК*, 94.
- Равдоникас В. И.*, 1949. Старая Ладога (из итогов археологических исследований 1938—1947 гг.), I. — СА, XI.
- Равдоникас В. И.*, 1950. Старая Ладога (из итогов археологических исследований 1938—1947 гг.), II. — СА, XII.
- Раппопорт П. А.*, 1975. Древнерусское жилище. — САИ, вып. Е1-32.
- Раскопки курганов*, 1903. — *Раскопки курганов у с. Андреевichi Вольнской губ.* — АЛЮР, 5.
- Рассторгуев П. А.*, 1927. К вопросу о ляхских чертах в белорусской фонетике. — *Труды Постоянной комиссии по диалектологии русского языка*, 9.
- Рагич А. А.*, 1955. Древнерусский могильник в с. Копачинцы Станиславской обл. — КСИА АН УССР, 4.
- Рагич О.*, 1957. Древньоруські археологічні пам'ятки на території західних областей УРСР. Київ.
- Рафалович И. А.*, 1972. Славяне VI—IX вв. в Молдавии. Кишинев.
- Рафалович И. А., Дунавина В. М.*, 1979. Исследования Данченского могильника. — АО 1978 г.
- Ренський М.*, 1925. Розшуки та розкопи на Лохвичині. — *Бюлетень кабінету антропології та етнології ім. Хв. Вовка*, 1.
- Репников Н. И.*, 1904. Отчет о раскопках в Бежецком, Весьегонском и Демянском уездах в 1902 г. — ИАК, 6.
- Репников Н. И.*, 1931. Жальники Новгородской земли. — *Известия ГАИМК*, IX, 5.
- Рериз Н. К.*, 1899а. Некоторые древности Шелонской пятины и Бежецкого конца. Раскопки 1899 г. — ЗРАО, XI, 1-2.
- Рериз Н. К.*, 1899б. Раскопки художника Н. К. Рериха в Петербургской губ. в 1895—1898 гг. — ЗРАО, XI, 1-2.
- Рериз Н.*, 1901. К древностям валдайским и водским. — ИАК, 1.
- Риер Я. Г.*, 1976. Изучение курганов в Могилевском Поднепровье. — СА, 2.
- Риер Я. Г.*, 1978. Исследования у г. Чаусы. — АО 1977 г.
- Риер Я. Г.*, 1979. Изучение феодальной деревни в Могилевском Поднепровье. — АО 1978 г.
- Рикман Э. А.*, 1951. Обследование городов Тверского княжества. — КСИИМК, 41.
- Рикман Э. А.*, 1975. Этническая история населения Поднестровья и прилегающего Подунавья в первых веках нашей эры. М.
- Розенфельдт И. Г.*, 1965. Посуда Троицкого городища. — СА, 1.
- Розенфельдт И. Г.*, 1967. Итоги раскопок Шербинского городища. — КСИА, 112.
- Розенфельдт И. Г.*, 1974. Керамика дьяковской культуры. — В кн.: *Дьяковская культура*. М.
- Розенфельдт Р. Л.*, 1963. Битяговские курганы. — СА, 4.
- Розенфельдт Р. Л.*, 1966. Константиновские и Залесьевские курганы. — СА, 4.
- Розенфельдт Р. Л.*, 1967. Григоровские курганы. — КСИА, 110.
- Розенфельдт Р. Л.*, 1973а. Курганы у бывшего Серафимо-Знаменского скита на р. Рожав в Московской обл. — КСИА, 135.
- Розенфельдт Р. Л.*, 1973б. Раскопки курганов у с. Битягово в 1968—1970 гг. — СА, 1.
- Розенфельдт Р. Л.*, 1978. Раскопки и разведки в Подмошье. — АО 1977 г.
- Романов Е. Р.*, 1889. Раскопки в Могилевской губ. в 1888 г. — *Древности*, XIII, 1.
- Романов Е. Р.*, 1890а. О курганных раскопках в Сенненском у. Могилевской губ. — ИОЛЕАЭ, XLIX, 5.
- Романов Е. Р.*, 1890б. Раскопки в имении Каховка Витебского у. — *Древности*, XVI.
- Романов Е. Р.*, 1908. Старина доисторическая Северо-Западного края. Вильна.
- Романов Е. Р.*, 1910. Археологический очерк Гомельского у. — *Записки Северо-Западного отделения РГО*, 1.
- Романов Е. Р.*, 1912. Археологические разведки в Могилевской губ. — *Записки Северо-Западного отделения РГО*, 3.
- Романцев И.*, 1911. О курганах, городищах и жальниках Новгородской губ. Новгород.
- Роспанд С.*, 1979. *Miscellanea onomastica Rossica*. — В кн.: *Восточнославянская ономастика*. Исследования и материалы. М.
- Рудинський М.*, 1928. Археологічні збірки Полтавського музею. — В кн.: *Збірник, присвячений 35-річчю музею*. Полтава, 1.

- Русанова И. П.*, 1958. Археологические памятники второй половины I тысячелетия н. э. на территории древлян.— СА, 4.
- Русанова И. П.*, 1960. Территория древлян по археологическим данным.— СА, 1.
- Русанова И. П.*, 1961. Разведка по р. Уж.— КСИА, 86.
- Русанова И. П.*, 1966а. Курганы полян X—XII вв.— САИ, вып. Е1-24.
- Русанова И. П.*, 1966б. Языческое святилище на р. Гнилопяти под Житомиром.— В кн.: Культура древней Руси. М.
- Русанова И. П.*, 1967. Курганы XI—XIII вв. у с. Буки Житомирской обл.— КСИА, 110.
- Русанова И. П.*, 1968. Керамика раннесредневековых поселений Житомирщины.— АР, 5.
- Русанова И. П.*, 1970. Раскопки курганов на Волыни.— АО 1969 г.
- Русанова И. П.*, 1973. Славянские древности VI—IX вв. между Днепром и Западным Бугом.— САИ, вып. Е1-25.
- Русанова И. П.*, 1976. Славянские древности VI—VII вв. М.
- Русанова И. П.*, 1980. Изучение славянских поселений у с. Черновка.— АО 1979 г.
- Русанова И. П., Тимощук Б. А.*, 1976. Славянское поселение Кодын на Буковине.— АО 1975 г.
- Русанова И. П., Тимощук Б. А., Мизайлина Л. П.*, 1977. Поселение Кодын II в бассейне р. Прут.— АО 1976 г.
- Русанова И. П., Тимощук Б. А.*, 1978. Стратиграфия поселения Кодын II на Буковине.— АО 1977 г.
- Русанова И. П., Тимощук Б. А.*, 1979. Раскопки и разведки Славянской экспедиции.— АО 1978 г.
- Рутковська Л. М.*, 1972. Дослідження поблизу с. Жовнин Черкаської обл.— В кн.: Археологічні дослідження на Україні в 1969 р. Київ, IV.
- Рыбаков Б. А.*, 1932. Радзімічы.— Працы, III.
- Рыбаков Б. А.*, 1947. Поляне и северяне.— СЭ, VI—VII.
- Рыбаков Б. А.*, 1948. Ремесло древней Руси. М.
- Рыбаков Б. А.*, 1949а. Древности Чернигова.— МИА, 11.
- Рыбаков Б. А.*, 1949б. Новый Суджанский клад антского времени.— КСИИМК, XXVII.
- Рыбаков Б. А.*, 1950. Уличи (историко-географические заметки).— КСИИМК, XXXV.
- Рыбаков Б. А.*, 1952. Проблема образования древнерусской народности.— ВИ, 9.
- Рыбаков Б. А.*, 1953а. Древние русы.— СА, XVII.
- Рыбаков Б. А.*, 1953б. Искусство древних славян.— В кн.: История русского искусства. М., I.
- Рыбаков Б. А.*, 1956. Остромирова летопись.— ВИ, 10.
- Рыбаков Б. А.*, 1959. [Рец.] «Нариси стародавньої історії Української РСР».— СА, 3.
- Рыбаков Б. А.*, 1960. Спорные вопросы образования Киевской Руси.— ВИ, 9.
- Рыбаков Б. А.*, 1963. Древняя Русь. Сказания, былины, летописи. М.
- Рыбаков Б. А.*, 1964. Первые века русской истории. М.
- Рыбаков Б. А.*, 1967. Русалии и бог Симаргл-Переплут.— СА, 2.
- Рыбаков Б. А.*, 1970а. Нестор о славянских обычаях.— В кн.: Древние славяне и их соседи. М.
- Рыбаков Б. А.*, 1970б. О двух культурах русского феодализма.— В кн.: Ленинские идеи в изучении истории первобытного общества, рабовладения и феодализма. М.
- Рыбаков Б. А.*, 1971. Русское прикладное искусство X—XIII вв. Л.
- Рыбаков Б. А.*, 1974. Языческое мировоззрение русского средневековья.— ВИ, 1.
- Рыбаков Б. А.*, 1980. Город Кия.— ВИ, 5.
- Рыков П. С.*, 1917. Древности Летгалии. Режица, 1.
- Рыков П. С.*, 1923. Юго-восточные границы радимичей (раскопки курганного могильника близ с. Гочева Обоянского у. Курской губ.).— Ученые записки Саратовского университета, I, 3.
- Рябинин Е. А.*, 1974. Погребения с орудиями труда на северо-западе Новгородской земли.— КСИА, 139.
- Рябинин Е. А.*, 1976. Археологические памятники Вотской земли.— СА, 1.
- Рябинин Е. А.*, 1978. Исследования в Ленинградской обл.— АО 1977 г.
- Рябинин Е. А.*, 1979а. Владимирские курганы (опыт историко-коведческого изучения материалов раскопок 1853 г.).— СА, 1.
- Рябинин Е. А.*, 1979б. Ижорская экспедиция.— АО 1978 г.
- Рябинин Е. А.*, 1979в. Чудские племена древней Руси по археологическим данным.— В кн.: Финно-угры и славяне. Л.
- Рябинин Е. А.*, 1980. Исследования 1975 г. на Ижорской возвышенности.— КСИА, 160.
- Сабурова М. А.*, 1974. Женский головной убор у славян (по материалам Вологодской экспедиции).— СА, 2.
- Сабурова М. А.*, 1975. О женских головных уборах с жесткой основой в памятниках домонгольской Руси.— КСИА, 144.
- Савельева Э. А.*, 1971. Пермь вычегодская. М.
- Савин Н. И.* 1930. Раскопки курганов у Дарагабуским і Ельнінским паватах Смаленской губ.— Працы, II.
- Самойловський І. М.*, 1954. Слов'янський могильник на р. Провішчині під Києвом.— Археологія, IX.
- Самоковасов Д. Я.*, 1878. Северянские курганы и их значение для истории.— Труды III АС. Киев, I.
- Самоковасов Д. Я.*, 1892. Основания хронологической классификации, описание и каталог коллекции древностей. Варшава.
- Самоковасов Д. Я.*, 1906. Сведения об археологических находках в Полтавской губ., извлеченные из дел ИАК последних лет.— Труды Московского предварительного комитета по устройству XIV АС, I.
- Самоковасов Д. Я.*, 1908а. Могилы Русской земли. М.
- Самоковасов Д. Я.*, 1908б. Северянская земля и северяне по городищам и могильникам. М.
- Самоковасов Д. Я.*, 1915а. Атлас гочевских древностей. М.
- Самоковасов Д. Я.*, 1915б. Дневник раскопок в окрестностях с. Гочева Обоянского у. Курской губ., произведенных в 1909 г. М.
- Самоковасов Д. Я.*, 1916. Раскопки северянских курганов в Чернигове во время XIV АС. М.
- Самоковасов Д. Я.*, 1917. Могильные древности Северянской Черниговщины. М.
- Свердлов М. Б.*, 1970. Локализация русов в арабской географической литературе IX—X вв.— Известия Всесоюзного географического общества, 4.
- Седов В. В.*, 1952. Антропологические типы населения северо-западных земель Великого Новгорода.— КСИЭ, XV.
- Седов В. В.*, 1953а. Древнерусское языческое святилище в Перыни.— КСИИМК, L.
- Седов В. В.*, 1953б. Этнический состав населения северо-западных земель Великого Новгорода.— СА, XVIII.
- Седов В. В.*, 1955. Славянские курганные черепа Верхнего Поднепровья.— СЭ, 3.
- Седов В. В.*, 1956. Языческая братчина в древнем Новгороде.— КСИИМК, 65.
- Седов В. В.*, 1957. К вопросу о жертвоприношениях в древнем Новгороде.— КСИИМК, 68.
- Седов В. В.*, 1958. Курганы с ярусными погребениями.— КСИИМК, 71.
- Седов В. В.*, 1960а. К вопросу о классификации смоленских курганов.— КСИА, 81.
- Седов В. В.*, 1960б. Кривичи.— СА, 1.
- Седов В. В.*, 1960в. Сельские поселения центральных районов Смоленской земли (VIII—XV вв.). М.
- Седов В. В.*, 1961а. К исторической географии Смоленской земли.— МИСО, 4.
- Седов В. В.*, 1961б. Следы восточнобалтийского погребального обряда в курганах древней Руси.— СА, 2.
- Седов В. В.*, 1962а. Войнословский крест.— СА, 3.
- Седов В. В.*, 1962б. О юго-западной группе восточнославянских племен.— В кн.: Историко-археологический сборник. А. В. Арциховскому к 60-летию со дня рождения и 30-летию научной, педагогической и общественной деятельности. М.
- Седов В. В.*, 1962в. Языческие святилища смоленских кривичей.— КСИА, 87.
- Седов В. В.*, 1963а. Дреговичи.— СА, 3.
- Седов В. В.*, 1963б. Из полевых исследований 1961 г.— КСИА, 96.
- Седов В. В.*, 1964. Курганы ятвягов.— СА, 4.
- Седов В. В.*, 1966а. Рязанско-окские могильники.— СА, 4.
- Седов В. В.*, 1966б. Финно-угорские элементы в древнерусских курганах.— В кн.: Культура древней Руси. М.
- Седов В. В.*, 1968а. Амулеты-коньки из древнерусских курганов.— В кн.: Славяне и Русь. М.
- Седов В. В.*, 1968б. Ятвяжское племя дейнова.— КСИА, 113.
- Седов В. В.*, 1969. Казихинские курганы на Великой.— КСИА, 120.
- Седов В. В.*, 1970а. Новгородские сопки.— САИ, вып. Е1-8.
- Седов В. В.*, 1970б. Славяне Верхнего Поднепровья и Подвонья. М.

- Седов В. В.*, 1971а. Балтская гидронимика Волго-Окского междуречья.— В кн.: Древнее поселение в Подмосковье. М.
- Седов В. В.*, 1971б. Грицковские курганы.— КСИА, 125.
- Седов В. В.*, 1971в. Раскопки курганов в Верхнем Поднепровье.— КСИА, 129.
- Седов В. В.*, 1972. Формирование славянского населения Среднего Поднепровья.— СА, 4.
- Седов В. В.*, 1973. Ранние курганы вятичей.— КСИА, 135.
- Седов В. В.*, 1974а. Длинные курганы кривичей.— САИ, вып. Е1-8.
- Седов В. В.*, 1974б. Славяне Среднего Поднепровья (по данным палеоантропологии).— СЭ, 1.
- Седов В. В.*, 1975а. Жилища юго-восточной Прибалтики (I—начало II тысячелетия).— В кн.: Древнее жилище народов Восточной Европы. М.
- Седов В. В.*, 1975б. Раскопки в Изборске в 1971 и 1972 гг.— КСИА, 144.
- Седов В. В.*, 1975в. Смоленская земля.— В кн.: Древнерусские княжества X—XIII вв. М.
- Седов В. В.*, 1976а. Изборские каменные кресты.— В кн.: Средневековая Русь. М.
- Седов В. В.*, 1976б. Мальский курганно-жальничный могильник близ Изборска.— КСИА, 146.
- Седов В. В.*, 1976в. Ранний период славянского этногенеза.— В кн.: Вопросы этногенеза и этнической истории славян и восточных романцев. М.
- Седов В. В.*, 1977а. К палеоантропологии восточных славян.— В кн.: Проблемы археологии Евразии и Северной Америки. М.
- Седов В. В.*, 1977б. Себежские курганы.— КСИА, 150.
- Седов В. В.*, 1978а. Анты.— В кн.: Проблемы советской археологии. М.
- Седов В. В.*, 1978б. Лепная керамика Изборского городища.— КСИА, 155.
- Седов В. В.*, 1978в. Славяне и иранцы в древности.— В кн.: История, культура, этнография и фольклор славянских народов. VIII Международного съезда славистов. Доклады советской делегации. М.
- Седов В. В.*, 1978г. Этногеография Восточной Европы середины I тысячелетия н. э. по данным археологии и Иордана.— В кн.: Восточная Европа в древности и средневековье. М.
- Седов В. В.*, 1979. Происхождение и ранняя история славян. М.
- Седова М. В.*, 1959. Ювелирные изделия древнего Новгорода.— МИА, 65.
- Седова М. В.*, 1969. Раскопки суздальских курганов в 1967 г.— КСИА, 120.
- Сементовский А. М.*, 1867. Памятники старины Витебской губ. СПб.
- Сементовский А. М.*, 1890. Белорусские древности. СПб.
- Сербаў І. А.*, 1927. Археолёгічныя раскопкі ў акаліцах Менску ў 1925 г.— Гістарычна-археолёгічны зборнік Інстытуту беларускае культуры. Менск, I.
- Сербаў І. А.*, 1930а. Археолёгічныя помнікі Дубровенскага раёну Аршанскае акрузі.— Працы, II.
- Сербаў І. А.*, 1930б. Археолёгічныя помнікі Вушацкага раёну Полацкае акрузі.— Працы, II.
- Сербаў І. А.*, 1932. Археолёгічныя абследаванні ў вадаабразах рэк Проні—Ухлясьцы ў был. Магілеўшчыне.— Працы, III.
- Сергеева З. М.*, 1969. Курганы у д. Багряново вблизи древнерусского Друцка (БССР).— КСИА, 120.
- Сергеева З. М.*, 1972. Раскопки курганов в Толочинском р-не (БССР).— КСИА, 129.
- Сергеева З. М.*, 1974. Раскопки курганов на Друцком волок.— КСИА, 139.
- Сергеева З. М.*, 1975. Курганы у д. Новинки (Витебская обл.) — КСИА, 144.
- Сергеева З. М.*, 1977. О подковообразных фибулах с утолщенными концами на территории древней Руси.— КСИА, 150.
- Середонин С. М.*, 1916. Историческая география. Пг.
- Сизов В. И.*, 1887. Раскопки в Смоленской губ.— Древности, IX, 3.
- Сизов В. И.*, 1894. Отчет о раскопках в Смоленской и Могилевской губ. в 1890 г.— Древности, XV, 2.
- Сизов В. И.*, 1895. О происхождении и характере курганных височных колец преимущественно так называемого московского типа.— АИЗ, 6.
- Сизов В. И.*, 1902а. Длинные курганы в Смоленской губ.— Труды XI АС. М., II.
- Сизов В. И.*, 1902б. Курганы Смоленской губернии. Вып. I. Гнездовский могильник близ Смоленска.— МАР, 28.
- Сміленко А. Т.*, 1965. Глодоські скарби. Київ.
- Сміленко А. Т.*, 1967. Раскопки на балке Канцерке.— В кн.: Археологические исследования на Украине 1965—1966 гг. Киев.
- Сміленко А. Т.*, 1975. Слав'яни та їх сусіди в степовому Подніпров'ї (II—XIII ст.). Київ.
- Сміленко А. Т.*, 1978. К изучению лепной керамики пеньковских памятников.— В кн.: Древняя Русь и славяне. М.
- Смирнов А. П.*, 1952. Очерки древней и средневековой истории народов Среднего Поволжья и Прикамья.— МИА, 28.
- Смирнов Г. Д., Рафалович И. А.*, 1965. Раннеславянские находки VI—VII вв. из Старого Орхея.— Известия АН Молдавской ССР, серия историч., 12.
- Смішко М. Ю.*, 1960. Карпатські кургани першої половини I тисячоліття нашої ери. Київ.
- Смішко М. Ю., Свешніков І. К.*, 1961. Могильник III—IV століть н. е. у с. Дитиничі Ровенської обл.— В кн.: Матеріали і дослідження з археології Прикарпаття і Волині. Київ, 3.
- Смолічев П. І.*, 1926. Розкопки сіверянських могил в с. Шестовиці на Чернігівщині в літку 1925 р.— Україна, 1.
- Смолічев П. І.*, 1931. Подвіїні поховання X сторіччя коло Шестовиці на Чернігівщині.— Записки Чернігівського наукового товариства, праці історико-краєзнавчої секції.
- Соболевский А. И.*, 1884. Очерки из истории русского языка. Киев, I.
- Соболевский А. И.*, 1886. Смоленско-полоцкий говор в XIII—XV вв.— РФВ, XV.
- Соболевский А. И.*, 1902. Откуда шла колонизация в Ростово-Суздальскую область?— Труды Ярославского областного съезда. М.
- Соболевский А. И.*, 1910а. Несколько этнографических названий.— РФВ, LXIV.
- Соболевский А. И.*, 1910б. Русские местные названия и язык скифов и сарматов.— РФВ, LXIV.
- Соколов Н. И.*, 1879. Журнал курганных раскопок на Лыбутской местности. Псков.
- Соловьева Г. Ф.*, 1956. Славянские союзы племен по археологическим материалам VIII—XIV вв. н. э. (вятичи, радимичи, северяне).— СА, XXV.
- Соловьева Г. Ф.*, 1962. Погребальные обряды.— В кн.: Древности железного века в междуречье Десны и Днепра. САИ, вып. Д1-12.
- Соловьева Г. Ф.*, 1966. Итоги изучения радимичских курганов в 1962—1965 гг.— В кн.: Древности Белоруссии. Материалы конференции по археологии Белоруссии и смежных территорий (1966 г.). Минск.
- Соловьева Г. Ф.*, 1967а. О восточной границе дреговичей.— КСИА, 110.
- Соловьева Г. Ф.*, 1967б. Славянские курганы близ с. Демьянки.— СА, 1.
- Соловьева Г. Ф.*, 1968. К вопросу о приходе радимичей на Русь.— В кн.: Славяне и Русь. М.
- Соловьева Г. Ф.*, 1971. Славянские курганы близ с. Новый Кривск.— КСИА, 125.
- Соловьева Г. Ф.*, 1972. Славянские курганы близ г. Рогачева Гомельской обл.— КСИА, 129.
- Соловьева Г. Ф.*, 1978. Семилучевые височные кольца.— В кн.: Древняя Русь и славяне.
- Сперанский М.*, 1894. Раскопки курганов в Рыльском у.— АИЗ, 8-9.
- Спицын А. А.*, 1896а. Вещи из раскопок П. М. Еременко в курганах Новозыбковского и Суражского уездов.— ЗРАО, VII, 1-2.
- Спицын А. А.*, 1896б. Курганы С.-Петербургской губ. в раскопках Л. К. Ивановского.— МАР, 20.
- Спицын А. А.*, 1896в. Курганы, раскопанные П. М. Еременко в Суражском у.— ЗРАО, VIII, 1-2.
- Спицын А. А.*, 1898. Материалы по доисторической археологии. Рязанские курганы.— ЗРАО, X, 1-2.
- Спицын А. А.*, 1899а. Обзорение некоторых губерний в археологическом отношении.— ЗРАО, XI, 1-2.
- Спицын А. А.*, 1899б. Предполагаемые древности Черной Руси.— ЗРАО, XI, 1-2.
- Спицын А. А.*, 1899в. Расселение древнерусских племен по археологическим данным.— ЖМНП, VIII.
- Спицын А. А.*, 1899г. Сопки и жальники.— ЗРАО, XI, 1-2.
- Спицын А. А.*, 1901. Древности бассейнов рек Оки и Камы.— МАР, 25.

- Спицын А. А., 1903а. Гдовские курганы в раскопках В. Н. Глазова.— МАР, 29.
- Спицын А. А., 1903б. Заметки о каменных крестах, преимущественно новгородских.— ЗОРСА, V, 1.
- Спицын А. А., 1903в. Предметы с выемчатой эмалью.— ЗОРСА, V, 1.
- Спицын А. А., 1903г. Удлиненные и длинные русские курганы.— ЗОРСА, V, 1.
- Спицын А. А., 1905а. Владимирские курганы.— ИАК, 15.
- Спицын А. А., 1905б. Гнездовские курганы в раскопках С. И. Сергеева.— ИАК, 15.
- Спицын А. А., 1905в. Отчет о раскопках Л. Ю. Лазаревича-Шепелевича близ д. Овсиновки Витебской губ.— ИАК, 15.
- Спицын А. А., 1905г. Раскопки В. Н. Глазова близ погоста Лыбутны.— ИАК, 15.
- Спицын А. А., 1906а. К истории заселения Верхнего Поволжья русскими.— Труды Второго областного Тверского АС.
- Спицын А. А., 1906б. Отчет о раскопках, произведенных в 1905 г. И. С. Абрамовым в Смоленской губ.— ЗОРСА, VIII, 1.
- Спицын А. А., 1907. Отчет о раскопках, произведенных в 1906 г. В. Н. Глазовым в Смоленской губ.— ЗОРСА, VII, 2.
- Спицын А. А., 1908. Археологические разведки. СПб.
- Спицын А. А., 1909а. Историко-археологические розыскания. I. Исконные обитатели Дона и Дона.— ЖМНП, I.
- Спицын А. А., 1909б. Отчет о раскопках, произведенных в 1907 г. в Черниговской губ. С. А. Гатцуком.— ИАК, 29.
- Спицын А. А., 1914. Раскопки 1910 г. в Лужском у. Петроградской губ.— ИАК, 33.
- Спицын А. А., 1917. Русская историческая география. Пг.
- Спицын А. А., 1922. Археология в темах начальной русской истории.— В кн.: Сборник статей по русской истории, посвященных С. Ф. Платонову. Пг.
- Спицын А. А., 1925. Литовские древности.— In: Tauta ir žodis. Kaunas. III.
- Спицын А. А., 1928. Древности антов.— В кн.: Сборник Отделения русского языка и словесности АН, 101, 3.
- Срезневский И. И., 1853. Збручский истукан Краковского музея.— Записки Археологического общества, 5.
- Станкевич И. Л., Нащекин Н. В., Тимофеева М. Ю., Ширшова Т. Б., 1978. О работе экспедиции Ярославского университета.— АО 1977 г.
- Станкевич Я. В., 1941. К вопросу об этническом составе населения Ярославского Поволжья в IX—X вв.— МИА, 6.
- Станкевич Я. В., 1947. Шестовицкие курганы.— КСИИМК, XXI.
- Станкевич Я. В., 1949. Шестовицка археологічна експедиція 1946 р.— АП, I.
- Станкевич Я. В., 1950. Керамика нижнего горизонта Старой Ладоги.— СА, XIV.
- Станкевич Я. В., 1951. Классификация керамики древнего культурного слоя Старой Ладоги.— СА, XV.
- Станкевич Я. В., 1960. К истории населения Верхнего Подвинья в I и начале II тысячелетия н. э.— МИА, 76.
- Станкевич Я. В., 1962а. Курганы у д. Полибино на р. Ловати.— КСИА, 87.
- Станкевич Я. В., 1962б. Шестовицкое поселение и могильник по материалам раскопок 1946 г.— Там же.
- Старчук І. Д., 1955. Розкопки на городищі Пліснесько в 1949 р.— АП, V.
- Стрижак О. С., 1963. Назви річок Полтавщини. Київ.
- Стрижак О. С., 1969. Тиверці.— Мовознавство, 4.
- Супінські А. К., 1925. Магільнік каля вескі Лятох Віцебскага раёну і акругі — В кн.: Віцебшчына. Віцебск, I.
- Сухобоков О. В., 1975. Славяне Днепровского левобережья (роменская культура и ее предшественники). Киев.
- Сухобоков О. В., 1977. До питання про пам'ятки волинцевського типу.— Археологія, 21.
- Сухобоков О. В., 1980. Новые исследования древнерусского Путивля.— АО 1979 г.
- Сухобоков О. В., Иценская О. В., Орлов Р. С., 1978. Раскопки у с. Каменное.— АО 1977 г.
- Сымонович Э. А., 1957. Лепная керамика памятников черняховской культуры нижнего Днепра.— КСИИМК, 68.
- Сымонович Э. А., 1963. Городище Колочин I на Гомельщине.— МИА, 108.
- Сымонович Е. О., 1969а. Два ранньосередньовічних поселення на Чернігівщині.— В кн.: Слов'яно-руські старожитності. Київ.
- Сымонович Э. А., 1969б. Поселения VI—VII вв. на Черниговщине.— КСИА, 120.
- Сымонович Э. А., 1979. Курская новостроечная экспедиция.— АО 1978 г.
- Сымонович Э. А., 1980. Курская новостроечная экспедиция.— АО 1979 г.
- Тараканова С. А., 1947. Раскопки в псковском кремле.— КСИИМК, XXI.
- Тараканова С. А., 1950. О происхождении и времени возникновения Пскова.— КСИИМК, XXXV.
- Тараканова С. А., 1951. Псковские курганы с трупосожжениями.— КСИИМК, XXXVI.
- Тараканова С. А., 1954. Длинные и удлиненные курганы.— СА, XIX.
- Тараканова С. А., 1956. Псковские городища.— КСИИМК, 62.
- Тараканова С. А., 1959. Себежские городища и курганы.— ВЭИИП.
- Татур Г. Х., 1893а. О курганах Минской губ.— В кн.: Памятная книжка Минской губ. на 1894 г. Минск.
- Татур Г. Х., 1893б. О курганах Минской губ.— АИЗ, 9-10.
- Татур Г. Х., 1897. Курганы Минской губ.— Труды IX АС. М., II.
- Телегин Д. Я., 1962. Из работ Днепродзержинской экспедиции 1960 г.— КСИА АН УССР, 12.
- Теплов Н. В., 1899. Городище Дуна близ Лихвина.— Известия Калужской ученой архивной комиссии, 1.
- Тимофеев Е. И., 1961а. Расселение юго-западной группы восточных славян по материалам могильников X—XIII вв.— СА, 3.
- Тимофеев Е. И., 1961б. Славянские языческие могильники Воляны X—XIII вв.— Ученые записки Хабаровского педагогического института, VI.
- Тимофеев Е. И., 1961в. Юго-западная группа восточных славян по археологическим данным X—XIII вв.— Ученые записки Хабаровского педагогического института, VI.
- Тимощук Б. О., 1976. Слав'яни Північної Буковини V—IX ст. Київ.
- Тимощук Б. А., 1978. Славянские поселения VI—VII вв. в Северной Буковине.— В кн.: Древняя Русь и славяне. М.
- Тимощук Б. А., Русанова И. П., 1975. Раскопки славянского поселения Кодын.— АО 1974 г.
- Тихомиров И. А., 1914. Славянское заселение Ярославской губ.— Труды IV областного историко-археологического съезда в Костроме.
- Тихомиров М. Н., 1947. Происхождение названий «Русь» и «Русская земля».— СЭ, VI-VII.
- Тихомиров М. Н., 1954. Значение Древней Руси в развитии русского, украинского и белорусского народов.— ВИ, 6.
- Тищенко А. В., 1914а. Отчет о раскопках 1910—1911 гг. в Новгородской губ.— ИАК, 53.
- Тищенко А. В., 1914б. Раскопки близ Паниковичей Псковского у.— ИАК, 53.
- Толстой И. И., Кондаков Н. П., 1890. Русские древности в памятниках искусства. СПб., III.
- Топоров В. Н., 1959. Две заметки из области балтийской топонимии. О южной границе ятвягов.— In: Rakstu krājums veltījums akadēmiskim profesoram dr. Jānim Endzelīnam viņa 85 dzīves un 65 darba gadu atcerei. Rīgā.
- Топоров В. Н., Трубачев О. Н., 1962. Лингвистический анализ гидронимов Верхнего Поднепровья. М.
- Третьяков П. Н., 1931. Костромские курганы.— Известия ГАИМК, X, 6-7.
- Третьяков П. Н., 1932. Подсечное земледелие в Восточной Европе.— Известия ГАИМК, XIV, 1.
- Третьяков П. Н., 1937. Расселение древнерусских племен по археологическим данным.— СА, IV.
- Третьяков П. Н., 1941. Северные восточнославянские племена.— МИА, 6.
- Третьяков П. Н., 1947. Анты и Русь.— СЭ, 4.
- Третьяков П. Н., 1948. Восточнославянские племена. М.
- Третьяков П. Н., 1949. Археологические памятники древнерусских племен.— Ученые записки ЛГУ, сер. историч. наук, 13.
- Третьяков П. Н., 1953. Восточнославянские племена. М.
- Третьяков П. Н., 1964. К вопросу о балтах и славянах в области Верхнего Поднепровья.— Slavia Antiqua, XI.
- Третьяков П. Н., 1965. О древностях середины и третьей четверти I тысячелетия в южных частях Верхнего Поднепровья.— СА, 4.
- Третьяков П. Н., 1966. Финно-угры, балты и славяне на Днепре и Волге. М.; Л.
- Третьяков П. Н., 1968. О древнейших русах и их земле.— В кн.: Славяне и Русь. М.



- Третьяков П. Н., 1969. Об истоках культуры роменско-боршевской древнерусской группировки.— СА, 4.
- Третьяков П. Н., 1970. У истоков древнерусской народности. Л.
- Третьяков П. Н., 1974. Древности второй и третьей четвертей I тысячелетия н. э. в Верхнем и Среднем Подесенье.— В кн.: Раннесредневековые восточнославянские древности. Л.
- Третьяков П. Н., Шмидт Е. А., 1963. Древние городища Смоленщины. М.: Л.
- Труцкий Н. В., 1898. Городище при с. Поречье Одоевского у. Тульской губ.— АИЗ, 9-10.
- Труфимов К. Д., 1909. Раскопки курганов при д. Залахтове-Кувшиново С.-Петербургской губ. Гдовского у. М.
- Труфимова Т. А., 1946. Кривичи, вятичи и славянские племена Поднепровья по данным антропологии.— СЭ, 1.
- Трубачев О. Н., 1961. О племенном названии уличи.— В кн.: Вопросы славянского языкознания. М., 5.
- Трубачев О. Н., 1967. Из славяно-кранских лексических отношений.— В кн.: Этимология 1965. М.
- Трубачев О. Н., 1968. Названия рек Правобережной Украины. М.
- Трубачев О. Н., 1974. Ранние славянские этнонимы — свидетели миграции славян.— ВЯ, 6.
- Труды IV съезда, 1914.— Труды IV областного историко-археологического съезда в Костроме.
- Тузгина Н. В., 1966. Об этническом составе населения бассейна р. Шексны в X—XII вв.— Труды ГИМ, 40.
- Тузгина Н. В., 1978а. К вопросу о скандинавских погребениях в Приладожье.— В кн.: Вопросы древней и средневековой археологии Восточной Европы. М.
- Тузгина Н. В., 1978б. Работы Вологодской экспедиции.— АО 1977 г.
- Тузгина Н. В., 1980. Работы Вологодской экспедиции.— АО 1979 г.
- Тышиссон Э., 1976. Монография о длинных курганах.— Известия АН ЭССР, Общественные науки, 4.
- Тышкевич К., 1865. О курганах в Литве и Западной Руси. Варшава.
- Тюленев В. А., Тюленева О. И., 1977. Раскопки курганов у д. Ерусалимская.— АО 1976 г.
- Тюленев В. А., Тюленева О. И., 1978. Продолжение работ у д. Ерусалимская.— АО 1977 г.
- Уваров А. С., 1871. Меряне и их быт по курганным раскопкам.— Труды I АС. М., II.
- Уянов А. А., Смирнов Ю. А., Верещинский Л. И., 1979. Мешковские курганы и городище.— АО 1978 г.
- Указатель памятников Российского исторического музея. М., 1893.
- Успенская А. В., 1953. Курганы южной Белоруссии X—XIII вв.— Труды ГИМ, 22.
- Успенская А. В., 1976. Погребение купца на древнем Селигерском пути.— В кн.: Средневековая Русь. М.
- Успенская А. В., 1978. Раскопки на оз. Селигер.— АО 1977 г.
- Успенская А. В., 1979. Раскопки на оз. Селигере.— АО 1978 г.
- Успенская А. В., 1980. Раскопки на оз. Селигер.— АО 1979 г.
- Ушаков Я. А., 1878—1879. Отчет о раскопках в Угличском у., произведенных в 1878 г.— ИОЛЕАЭ, XXXI.
- Ушаков Я. А., 1890. Раскопки в Мышкинском у. 1887 г.— Труды VII АС. М., I.
- Фасмер М., 1964. Этимологический словарь русского языка. М., I.
- Фасмер М., 1967. Этимологический словарь русского языка. М., II.
- Фасмер М., 1971. Этимологический словарь русского языка. М., III.
- Фасмер М., 1973. Этимологический словарь русского языка. М., IV.
- Федоров Г. Б., 1952. Тверцы.— ВДИ, 2.
- Федоров Г. Б., 1960. Население Прутско-Днестровского междуречья в I тысячелетии н. э.— МИА, 89.
- Федоров Г. Б., 1961. Работы Прутско-Днестровской экспедиции в 1959 г.— КСИА, 86.
- Федоров Г. Б., 1964а. Работа Прутско-Днестровской археолого-этнографической экспедиции в 1962 г.— Краткие сообщения о полевых археологических исследованиях Одесского археологического музея. 1962 г.
- Федоров Г. Б., 1964б. Работы Прутско-Днестровской экспедиции в 1960—1961 гг.— КСИА, 99.
- Федоров Г. Б., 1968. Работа Прутско-Днестровской экспедиции в 1963 г.— КСИА, 113.
- Фезнер М. В., 1959. К вопросу об экономических связях древнерусской деревни.— Труды ГИМ, 33.
- Фезнер М. В., 1963. Тимеревский могильник.— В кн.: Ярославское Поволжье X—XI вв. М.
- Фезнер М. В., 1967. Шейные гривны.— Труды ГИМ, 43.
- Филевич И. П., 1896. История древней Руси. Варшава, I.
- Филин Ф. П., 1940. Очерки истории русского языка до XIV столетия.— Ученые записки ЛГУ, 20.
- Филин Ф. П., 1962. Образование языка восточных славян. М.; Л.
- Филин Ф. П., 1968. Еще раз о происхождении сочетаний *kl-, gl-*.— Известия АН СССР, сер. литературы и языка, 2.
- Филин Ф. П., 1970. Древнерусские диалектные зоны и происхождение восточнославянских языков.— ВЯ, 5.
- Филин Ф. П., 1972. Происхождение русского, украинского и белорусского языков. Л.
- Фролов И. К., 1969. Подвеска из Дмитровского могильника.— В кн.: Древности Восточной Европы. М.
- Фролов И. К., 1974. Фибулы-броши с выемчатой эмалью.— КСИА, 140.
- Фролов И. К., 1975. Раскопки на городище у с. Мощины Калужской обл.— АО 1974 г.
- Фролов И. К., 1976. Раскопки на городище и селище у с. Мощины.— АО 1975 г.
- Фролов И. К., 1977. Работы в Калужской и Орловской областях.— АО 1976 г.
- Фролов И. К., 1978. Работы Среднерусской экспедиции.— АО 1977 г.
- Фролов И. К., 1980а. Лунницы с выемчатой эмалью.— В кн.: Из древнейшей истории балтских народов (по данным археологии и антропологии). Рига.
- Фролов И. К., 1980б. Работы Среднерусской экспедиции.— АО 1979 г.
- Фролов И. К., Стусова И. Е., Пеньковиков В. И., 1979. Работы Среднерусской экспедиции.— АО 1978 г.
- Фурсов М. В., 1895. Курганные раскопки в пяти уездах Могилевской губ. в 1892 г.— Труды IX АС. М., I.
- Фурсов М. В., Чоловский С. Ю., 1892. Дневник курганных раскопок, произведенных по поручению начальника Могилевской губ. А. С. Дембовецкого в течение лета 1892 г. в уездах Рогачевском, Быковском, Климовичском, Черниковском и Мстиславском. Могилев.
- Фурсов М. В., Чоловский С. Ю., 1893. Дневник курганных раскопок в пяти уездах Могилевской губ.— АИЗ, 5, 9, 10.
- Хабургаев Г. А., 1979. Этнонимия «Повести временных лет» в связи с задачами реконструкции восточнославянского глоттогенеза. М.
- Хабургаев Г. А., 1980. Становление русского языка. М.
- Хавлюк П. И., 1963а. Раннеславянские поселения в средней части Южного Побужья.— СА, 3.
- Хавлюк П. И., 1963б. Раннеславянские поселения Семенки и Самчинцы в среднем течении Южного Буга.— МИА, 108.
- Хавлюк П. И., 1969. Древньоруські городища на Південному Бузі.— В кн.: Слов'яно-руські старожитності. Київ.
- Хавлюк П. И., 1974. Раннеславянские поселения в бассейне Южного Буга.— В кн.: Раннесредневековые восточнославянские древности. Л.
- Хавлюк П. И., 1976. Исследования Южнобугской экспедиции.— АО 1975 г.
- Хавлюк П. И., 1978. Исследование славянских памятников на Южном Буге.— АО 1977 г.
- Хавлюк П. И., 1979. Исследование на Южном Буге.— АО 1978 г.
- Харитонов Г. В., 1976. Дуденевский курганный могильник.— КСИА, 146.
- Хвойко В. В., 1899. Раскопки в Ромашках Васильковского у.— АЛЮР, 1.
- Хвойко В. В., 1901. Поля погребений в Среднем Приднепровье.— ЗРАО, XII, 1-2.
- Хвойко В. В., 1904. Раскопки могильника при с. Броварки Гадячского у. Полтавской губ.— Древности, XX, 2.
- Хвойко В. В., 1905. Городища Среднего Поднепровья, их значение, древности и народность.— Труды XII АС. М., I.
- Хвойко В. В., 1913. Древнейшие обитатели Среднего Приднепровья и их культура в доисторические времена (по раскопкам). Киев.
- Хвоцинская Н. В., 1976. Население восточного побережья Чудского озера.— КСИА, 146.
- Хвоцинская Н. В., 1977а. О новом типе курганов в могильнике у д. Залахтове.— КСИА, 150.
- Хвоцинская Н. В., 1977б. Погребения в грунтовых ямах в могильнике у д. Залахтове.— В кн.: Проблемы истории и культуры северо-запада РСФСР. Л.

- Хвоцинская Н. В.*, 1979. Исследование погребальных памятников на восточном берегу Чудского озера.— АО 1978 г.
- Херрманн И.*, 1978. Полабские и ильменские славяне в ранне-средневековой балтийской торговле.— В кн.: Древняя Русь и славяне. М.
- Херрманн И.*, 1980. Роль острова Рюгена в рамках экономических и культурных взаимоотношений между племенами и народами в Прибалтийских областях.— In: Fenno-Ugri et Slavi, 1978. Helsinki.
- Ходаковский З.*, 1839. Отрывок из путешествия по России.— РИС, III, 2.
- Ходаковский З.*, 1844. Сопки.— РИС, VII.
- Чыбышев М. А.*, 1893. Раскопки в конце 1892 г. некоторых курганов близ г. Новогрудка Минской губ.— В кн.: Каталог предметов, доставленных на археологическую выставку при IX AC в Вильне в 1893 г. Вильна.
- Чагин В. А.*, 1880. Протокол раскопок курганов в Тверской губ. в 1879 г.— ИОЛЕАЭ, XXXV, 1.
- Чебышева В. М.*, 1886а. Раскопки курганов Смоленской губ. Дорогобужского у. летом 1879 г.— ИОЛЕАЭ, XLIX, 1.
- Чебышева В. М.*, 1886б. Раскопки курганов в Смоленской губ. (1880 г.)— ИОЛЕАЭ, XLIX, 3.
- Черепанов В. К.*, 1901. Раскопки курганов в имении Хизово Рогачевского у. Могилевской губ.— ЗРАО, XII, 1.
- Черепнин А. И.*, 1896. Дневник раскопок курганов, произведенных в 1896 г. членами Рязанской ученой архивной комиссии.— Труды Рязанской ученой комиссии, XI, 2.
- Черепнин А. И.*, 1898а. Дневник раскопок Пронских курганов.— Труды Рязанской ученой архивной комиссии, XIII, 1.
- Черепнин А. И.*, 1898б. Раскопки Пронских курганов.— АИЗ, 6.
- Чернецов А. В.*, 1976. Классификация и хронология концевиков древнерусских пахотных орудий.— КСИА, 146.
- Чернягин Н. Н.*, 1941. Длинные курганы и сопки.— МИА, 6.
- Чертков А. Д.*, 1838. О древних вещах, найденных в 1838 г. в имении Н. А. Толстого.— РИС, III.
- Четыркин И. Д.*, 1899. Дневник раскопок 1898 г. в уездах Козельском, Лихвинском и Калужском.— Известия Калужской ученой архивной комиссии, 2.
- Чоловский С. Ю.*, 1893. Дневник курганных раскопок, произведенных по поручению начальника Могилевской губ. А. С. Дембовецкого в течение июня 1893 г. в трех уездах Могилевской губ. Могилев.
- Шадьро В. И.*, 1978. Исследования в Подвинье.— АО 1977 г.
- Шафарик П. И.*, 1838. Славянские древности. СПб., I, 2.
- Шахматов А. А.*, 1899. К вопросу об образовании русских наречий и русских народностей.— ЖМНП, IV.
- Шахматов А. А.*, 1907. Южные поселения вятичей.— Известия АН, сер. VI, 16.
- Шахматов А. А.*, 1908. Разыскание о древнейших русских летописных сводах. М.
- Шахматов А. А.*, 1911. Древние ляхские поселения в России.— Славянство. СПб., 4—6.
- Шахматов А. А.*, 1915. Очерк древнейшего периода истории русского языка. Пг.
- Шахматов А. А.*, 1916. Введение в курс истории русского языка. Пг.
- Шахматов А. А.*, 1919а. Древнейшие судьбы русского племени. Пг.
- Шахматов А. А.*, 1919б. Повесть временных лет. Пг.
- Шинаков Е. А.*, 1980. Классификация и культурная атрибуция лучевых височных колец.— СА, 3.
- Ширинский С. С.*, 1965. Курганы XI—XII вв. у д. Глыбов.— КСИА, 104.
- Ширинский С. С.*, 1967. Раскопки языческих курганов Черниговщины.— АО 1966 г. М.
- Ширинский С. С.*, 1969. Курганы X в. у д. Пересажа.— КСИА, 120.
- Ширинский С. С.*, 1970. Курганы IX — первой половины X в. у пос. Новоселки.— В кн.: Древние славяне и их соседи. М.
- Ширинский-Шахматов А. А.*, 1906. Федовский могильник.— Труды Второго областного Тверского археологического съезда 1903 г.
- Школьникова Н. А.*, 1978. Стекланные украшения конца I тысячелетия н. э. на территории Поднепровья.— СА, 1.
- Шляпкин И. А.*, 1906. Древние русские кресты. I. Кресты новгородские до XV в., неподвижные и нецерковной службы. СПб.
- Шмидельман М. X.*, 1952. Каменные могилы в северо-восточной Эстонии.— КСИИМК, XLII.
- Шмидельман М. X.*, 1955. Археологические памятники периода разложения родового строя на северо-востоке Эстонии. Таллин.
- Шмидт Г. Р.*, 1890. Курганы и могилы Шелонской пятины Новгородской земли.— ИОЛЕАЭ, XLIX, 5.
- Шмидт Е. А.*, 1954. Раскопки длинных курганов в Смоленской обл.— КСИИМК, 54.
- Шмидт Е. А.*, 1957а. Курганы XI—XIII вв. у д. Харлапово в Смоленском Поднепровье.— МИСО, 2.
- Шмидт Е. А.*, 1957б. Результаты изучения археологических памятников Смоленской области в 1949—1950 гг.— В кн.: Сборник научных работ Смоленского краеведческого научно-исследовательского института, 1.
- Шмидт Е. А.*, 1958а. Археологические памятники бассейна р. Угры в пределах Смоленской обл.— В кн.: Сборник научных работ Смоленского краеведческого научно-исследовательского института, 2.
- Шмидт Е. А.*, 1958б. Длинные курганы у д. Цурковки в Смоленском р-не.— СА, 3.
- Шмидт Е. А.*, 1962. Поле погребений и курганы у д. Акатово Смоленской обл.— СА, 4.
- Шмидт Е. А.*, 1963а. Археологические памятники второй половины I тысячелетия н. э. на территории Смоленской обл.— МИСО, 5.
- Шмидт Е. А.*, 1963б. Некоторые археологические памятники Смоленщины второй половины I тысячелетия н. э.— МИА, 108.
- Шмидт Е. А.*, 1966. Некоторые результаты изучения памятников третьей четверти I тысячелетия н. э. в Смоленском Поднепровье.— В кн.: Древности Белоруссии. Материалы конференции по археологии Белоруссии и смежных территорий (1966 г.). Минск.
- Шмидт Е. А.*, 1968. О смоленских длинных курганах.— В кн.: Славяне и Русь. М.
- Шмидт Е. А.*, 1969. Балтийская культура в верховьях Днепра во второй половине I тысячелетия н. э.— Acta Baltico-Slavica. Bialystok, VI.
- Шмидт Е. А.*, 1970а. К вопросу об этнической принадлежности женского инвентаря из смоленских длинных курганов.— МИСО, 7.
- Шмидт Е. А.*, 1970б. О культуре городищ-убежищ левобережной Смоленщины.— В кн.: Древние славяне и их соседи. М.
- Шмидт Е. А.*, 1970в. Об этническом составе населения Гнездова.— СА, 3.
- Шмидт Е. А.*, 1971. Особенности формирования культуры восточнославянского племени кривичей.— In: Actes du VII Congrès International des Sciences Préhistoriques et Protohistoriques. Praha, 2.
- Шмидт Е. А.*, 1972а. О некоторых особенностях курганных погребений XI—XIII вв. в земле кривичей.— В кн.: Новое в археологии. Сборник статей, посвященный 70-летию А. В. Арциховского. М.
- Шмидт Е. А.*, 1972б. Племена Смоленского Поднепровья и Подвинья в эпоху великого переселения народов.— В кн.: Социально-экономическое развитие России и зарубежных стран. Смоленск.
- Шмидт Е. А.*, 1973. Курганный комплекс у д. Заборье Смоленского р-на.— В кн.: Смоленский край в истории русской культуры. Смоленск.
- Шмидт Е. А.*, 1980. Раскопки на Смоленщине.— АО 1979 г.
- Шмыткин Н.*, 1914. Раскопки близ г. Лубен Полтавской губ. летом 1912 г.— Древности, XXIV.
- Шноре Э. Д.*, 1961. Асотское городище. Рига.
- Шовкопляс А. М.*, 1959. Славянская керамика VII—IX вв. из Киева.— КСИА АН УССР, 8.
- Штакельберг Ю. И.*, 1962. Глиняные диски из Старой Ладогы.— АСГЭ, 4.
- Штейнфельд Ф. Р.*, 1904. Раскопки курганов в Волынской губ., произведенные в 1897—1900 гг.— АЛЮР, 4-5.
- Штыгов Г. В.*, 1964. Интересная находка.— Искусство, 4.
- Штыгов Г. В.*, 1969. Археология Полоцкой земли за 50 лет.— В кн.: Древности Белоруссии. Доклады к конференции по археологии Белоруссии (март 1969 г.). Минск.
- Штыгов Г. В.*, 1971. Археологическая карта Белоруссии. Памятники железного века и эпохи феодализма. Минск.
- Штыгаў Г. В.*, 1972. Вывучэнне кургану Полацкай зямлі (X — пачатка XII ст.).— В кн.: Беларускія старажытнасці. Мінск.

- Штыгов Г. В.*, 1979. Памятники северной Белоруссии.— АО 1978 г.
- Штыгов Г. В.*, 1980. Исследования Полоцко-Мпнского отряда.— АО 1979 г.
- Штыгов Г. В., Соболев В. Е.*, 1978. Исследования в Минске и его окрестностях.— АО 1977 г.
- Шукевич В. А.*, 1893. Об археологических местностях в Лидском и Трокском уездах.— Труды Виленского отделения Московского предварительного комитета по устройству в Вильне IX АС.
- Шульгин А. Н.*, 1906. Исследование в северо-западном углу Орловской губ.— Труды Орловской ученой архивной комиссии за 1904 и 1905 гг.
- Шут К. П.*, 1969. Городище Заговалино Ушачского р-на.— В кн.: Вопросы истории (тезисы докладов XII конференции молодых ученых Белорусской ССР). Минск.
- Щапов Я. Н.*, 1972. Большая и малая семьи на Руси в VIII—XIII вв.— В кн.: Становление раннефеодальных славянских государств. Киев.
- Щербаківський В. М.*, 1918. Розкопки в м. Городище Лохвицького р-ну. Полтава.
- Щитников Ф.*, 1913. Отчет о раскопках 36 курганов в Лужском уезде.— Труды Псковского археологического общества, 9.
- Эдинг Д. Н.*, 1928. Сарское городище. Ростов Ярославский
- Юшко А. А.*, 1967. Раскопки кургана XI—XII вв. у с. Покров Московской обл.— КСИА, 110.
- Юшко А. А.*, 1972. Покровские и Стрелковские курганы.— СА, 1.
- Юшко А. А.*, 1974. Курганы у с. Высокино на р. Вазузе.— КСИА, 139.
- Юшко А. А.*, 1980. Археологические памятники бассейна р. Пахра.— КСИА, 160.
- Юшчанка І. Х.*, 1930. Археолёгічныя досьледы ў Гомельскай акрузе.— Працы археолёгічнай камісіі Беларускай АН, II.
- Якимович М. К.*, 1900. Раскопки могильника у с. Нежиловичи Радомысльского у. Киевской губ.— АЛЮР, 2.
- Янин В. Л.*, 1956. Денежно-весовые системы русского средневековья. Домонгольский период. М.
- Янин В. Л., Алешковский М. Х.*, 1971. Происхождение Новгорода (к постановке проблемы).— История СССР, 2.
- Янин В. Л., Колчин Б. А., Хорошев А. С.*, 1976. Новгородская экспедиция.— АО 1975 г.
- Янушевич З. В.*, 1976. Культурные растения Юго-Запада СССР по палеоботаническим исследованиям. Кишинев.
- Янчук Н.*, 1892. Несколько слов по поводу археологическо-этнографической экскурсии в Седлецкую губ. в 1891 г.— В кн.: Памятная книжка Седлецкой губ. на 1892 г. Седлец. Ярославское Поволжье X—XI вв. М., 1963.
- Яроцкий Я. В.*, 1903. Могильники по среднему течению р. Уборти.— АЛЮР, 3-4.
- Alexandrov V. V., Tallgren A. M.*, 1930. Funde aus der römischen Eisenzeit im Gouv. Novgorod.— Eurasia septentrionalis antiqua, V.
- Antoniewicz W.*, 1925a. Sprawozdanie z delegacji na Podole i do Wilna.— WA, VI.
- Antoniewicz W.*, 1925b. Wczesnohistoryczne groby szkieletowe w Torskim.— WA, VI.
- Arne T.*, 1914. La Suède et l'Orient. Upsala.
- Aspelin I. R.*, 1877. Antiquités du nord finno-ougrien. Helsingfors.
- Baran V. D.*, 1973. Siedlungen der Černjachov-Kultur am Bug und oberen Dnestr.— Zeitschrift für Archäologie, 1.
- Beranová M.*, 1955. K otazce vicehlavosti slovanských bohů.— AR, VII.
- Bialeková D.*, 1962. Nové včasnosclovanské nálezy z juhozápadného Slovenska.— SA, 1.
- Bialeková D.*, 1968. Zur Datierung der oberen Grenze des Prager Typus in der Südwestslowakei.— AR, 5.
- Bona I.*, 1968. Über einem archäologischen Beweis des langobardisch-slawisch-awarischen Zusammenlebens.— Studijné zvesti Archeologického ústavu Slovenskej Akademie vied, 16.
- Borkovský I.*, 1940. Staroslovanská keramika ve střední Europě. Studie k počátkům slovanské kultury. Praha.
- Būga K.*, 1913. Kalbų mokslas bei mūsų senovė. Kaunas.
- Būga K.*, 1923. Jotvingų žemės upių vardų galūnė da.— In: Tauta ir žodis. Kaunas.
- Būga K.*, 1924. Die Vorgeschichte der Aistischen (Baltischen) Stämme im Lichte der Ortsnamenforschung.— In: Streitberg Festgabe. Leipzig.
- Bujak F.*, 1949. Skąd przysli radymicze i wjatycze na Ruś?— Swiatowit, XX.
- Cehak-Holubowiczowa H.*, 1937. Materiali zagadnienia cmentarzyska koło wsi Nawry w pow. Postawskim.— In: Rocznik archeologiczny, Wilno, I.
- Cehak-Holubowiczowa H.*, 1938. Słowiańskie cmentarzysko kurhanowe koło wsi Platowo w powiecie j województwe nowogródzkim.— In: Ateneum wileńskie, XIII.
- Cehak-Holubowiczowa H.*, 1938—1939. Słowiańsko-warenskie cmentarzysko kurhanowe Ko.o Porzesza w pow. dziśnieńskim.— Przegląd archeologiczny, VII, 2-3.
- Cehak-Holubowiczowa H.*, 1939—1948. Słowiańskie groby kurhanowe koło Czerniewicz w pow. dziśnieńskim.— WA, XVI.
- Comşa M.*, 1972. Direction et étapes de la pénétration des Slaves vers la Péninsule Balkanique aux VI<sup>e</sup>—VII<sup>e</sup> siècle (avec un regard spécial sur le territoire de la Roumanie).— In: Balcano-Slavica. Prilep-Beograd, 1.
- Décsy G.*, 1967. Is there a Finnic Substratum in Russia?— Orbis, 1.
- Die Slawen in Deutschland. Berlin, 1970.
- Donat P.*, 1970. Zur Nordausbreitung der slawischen Grubenhäuser.— Zeitschrift für Archäologie, 2.
- Donat P.*, 1976. Bemerkungen zur Entwicklung des Slawischen Hausbaues im Mittleren und Südöstlichen Europa.— In: Balcano-Slavica. Prilep-Beograd, 4.
- Dostál B.*, 1966. Slovaňská pohřebiště ze střední doby hradištní na Moravě. Praha.
- Dubov I. V.*, 1980. Merya and Rostov Land.— In: Fenno-ugri et slavi, 1978. Helsinki.
- Engel C., La Baume W.*, 1937. Kulturen und Völker der Frühzeit im Preußenlande. Königsberg.
- Fitzke J.*, 1938a. Badania w Grodku pow. Łuck.— Swiatowit, XVII.
- Fitzke J.*, 1938b. Badania archeologiczne na tereni Wołyńia w 1938 r.— Wołyń, 37.
- Fitzke J.*, 1939—1948. Wczesnohistoryczne kurhany w Podgębcah w pow. Łuckim.— WA, XVI.
- Fraenkel E.*, 1950. Die baltischen Sprachen. Heidelberg.
- Gaczyński P.*, 1968. Zarys dziejow plemiennych Małopolski.— Rocznik przemyski, XII.
- Gimbutas M.*, 1963. The Balts. London.
- Gloger Z.*, 1882. Notatki archeologiczne Michala Fedorowskiego z okolic Slonima kurhany pod Wiszowem.— In: Pamietnik fizyograficzny. Warszawa, II.
- Gregoire H.*, 1945. L'Origine et le Nom des Croates et des Serbes.— Byzantion, XVII.
- Hackman A.*, 1938. Das Brandgräberfeld von Pukkila in Isokyrö.— In: Finska Fornminnesföreningens Tidskrift, XLI.
- Hachmann R.*, 1970. Die Goten und Skandinavier. Berlin.
- Hachulska-Ledwoś R.*, 1971. Wczesnośredniowieczna osada w Nowej Hucie-Mogile.— In: Materiały archeologiczne Nowej Huty. Kraków, III.
- Hadaczek K.*, 1909. Sprawozdania Grona konserwacji Galicji wschodniej. Lwów.
- Hampel J.*, 1905. Altertümmer der früher Mittelalters in Ungarn. Braunschweig, II.
- Hårdh B.*, 1976. Wikingerzeitliche Depotfunde aus Südschweden. Katalog und Tafeln. Lund.
- Hasegawa J.*, 1973. Z badań nad wczesnośredniowieczną ceramiką zachodniosłowiańska. Łódź.
- Hasegawa J.*, 1975. Chronologia i rozprzestrzenienie ceramiki typu praskiego w Europie środkowej. Łódź.
- Hensel W.*, 1978. Wczesnośredniowieczna figurka czterotwarzowego bóstwa z Wolina.— SA, 1.
- Herrmann J.*, 1968. Siedlung, Wirtschaft und gesellschaftliche Verhältnisse der slawischen Stämme zwischen Oder/Neiße und Elbe. Berlin.
- Herrmann J.*, 1971. Zwischen Hradschin und Vineta. Frühe Kulturen der Westslawen. Leipzig; Jena; Berlin.
- Herrmann J.*, 1978. Zu den kulturgeschichtlichen Wurzeln und zur historischen Rolle nordwestslawischer Tempel des frühen Mittelalters.— SA, 1.
- Hilczerońska Z.*, 1967. Dorzecze górnej i środkowej Obry od VI do początków XI wieku. Wrocław; Warszawa; Kraków.
- Jakimowicz R.*, 1934. Szlak wyprawy kijowskiej Bolesława Chrobrego w swetle archeologii.— In: Rocznik wołyński. Równe, III.
- Jakimowicz R.*, 1939—1948. Okres wczesnohistoryczny.— In: Prehistoria ziem polskich. Kraków.
- Janusz B.*, 1918. Zabytki przedhistoryczne Galicji Wschodniej. Lwów.

- Janusz B., 1929. Sprawozdanie z działalności Państwowego Konserwatoriów zabytków przedhistorycznych Okręgu Lwowskiego za rok 1924, 1925.— WA, X.
- Jarochi S., 1901. Kurhany i cmentarzyska w pow. Oszmianskim w gub. wileńskiej.— Swiatowit, III.
- Jaskanis D., 1962. Materiały z badań wczesnośredniowiecznego cmentarzyska w miejscowości Podroś koło Wołkowyska w BSRR.— In: Rocznik Białoostocki, III.
- Jaskanis J., 1974. Obrządek pogrzebowy zachodnich bałtów u schyłku starożytności (I—V w. n. e.). Wrocław; Warszawa; Kraków; Gdańsk.
- Kalmykow A., 1925. Iranians and Slavs in South Russia.— Journal of the American Oriental Society, 45.
- Kamiński A., 1956. Z badań nad poganicznością polsko-rusko-jańciewskim w rejonie rzeki Sliny.— WA, XXIII, 2.
- Kiparsky V., 1958. Über die Betonung altrussischer Völkernamen.— In: Scando-Slavica, Copenhagen, IV.
- Kivikoski E., 1973. Die Eisenzeit Finnlands. Helsinki.
- Kostrzewski J., 1965. Zur Frage der Siedlungstätigkeit in der Urgeschichte Polens. Wrocław; Warszawa; Kraków.
- Kostrzewski J., Chmielewski W., Jazdzewski K., 1965. Pradzieje Polski. Wrocław; Warszawa; Kraków.
- Krukowski St., 1911. Cmentarzysko mogił ciałopalnych w Jasudowie pod Sopoćkiniami, w pow. augustowskim, gub. Suwalskiej.— Swiatowit, IX.
- Kuczyński S. M., 1958. Stosunki polsko-ruskie do schyłku wieku XII.— Slavia Orientalis, 2.
- Kuharenko J. V., 1967. Le problème de civilisation «gotho-épide» en Polesie et en Volhynie.— In: Acta Baltico-Slavica, Białystok, V.
- Kuraszkiewicz W., 1955. Domniemany ślad jadrzyńców na Podlasiu.— In: Studia z filologii polskiej i słowiańskiej, I.
- Láslo G., 1955. Etudes archéologiques sur l'histoire de la société des avars.— In: Archaeologia Hungarica, 34.
- Loeschcke G., 1888. Alte Gräber in der Umgegend von Neuhäusen.— In: Sitzungsberichte der Gelehrten Estnischen Gesellschaft. Doprat.
- Łowmiański H., 1964. Początki Polski. Warszawa, II.
- Łowmiański H., 1973. Początki Polski. Warszawa, V.
- Luniewski T., 1883. Cmentarzyska starożytne w Luzkach i Grodzisku gub. Siedleckiej w pow. Sokolowskim.— In: Pamiętnik fizyograficzny. Warszawa, III.
- Marquart J., 1898. Die Chronologie der alttürkischen Inschriften. Leipzig.
- Marquart J., 1903. Osteuropäische und ostasiatische Streifzüge. Leipzig.
- Mitrea I., 1970. Contribuții la cunoașterea populației locale dintre Carpați și Siret în sec. II—V e.n.— In: Memoria Antiquitatis. Piatra Neamț, II.
- Mitscha-Märheim H., 1953. Neue Bodenfunde zur Geschichte der Langobarden und Slawen im österreichischen Donauraum.— In: Beiträge zur älteren europäischen Kulturgeschichte. Klagenfurt, II.
- Moora H., 1934. Zur Frage nach der Herkunft des ostbaltischen emailverzierten Schmuckes.— SMYA, XL.
- Moora H., 1938. Die Eisenzeit in Lettland bis etwa 500 n. Chr. Tartu, II.
- Musianowicz K., 1950—1951. Z zagadnień osadnictwa wczesnohistorycznego pow. Sokolów Podlaski.— WA, XVII, 4.
- Musianowicz K., 1975. Cmentarzysko kurhanowe z VI—VIII w. w Klimentowiczach koło Szepietówki (USRR).— WA, XXXIX, 3.
- Narbutt T., 1837. Dzieje starożytne narodu litewskiego. Wilno, II.
- Nerman B., 1926. Archäologische Untersuchungen bei Izborsk.— In: Sitzungsberichte der Gelehrten Estnischen Gesellschaft, 1924.
- Niederle L., 1904. Slovanské starožitnosti. I. Původ a počátky národa slovanského, II. Praha.
- Niederle L., 1910. Slovanské starožitnosti. II. Původ a počátky slovanů jižních, II. Praha.
- Niederle L., 1910. Slovanské starožitnosti. II. Původ a počátky slovanů jižních, II. Praha.
- Niederle L., 1913. Slovanské starožitnosti. Oddíl kulturní, I, s. 2. Praha.
- Nordman C. A., 1924. Karelska järnåldersstudier.— SMYA, XXXIV.
- Nowakowski A., 1972. Górne Pobuże w wiekach VIII—XI. Zagadnienia kultury. Łódź.
- Otrębski J., 1960. Русь.— Lingua Posnaniensis, 8.
- Petersen J., 1919. De Norske Vikingsverd. Kristiania.
- Pleinerová I., Zeman J., 1970. Návrh klasifikace časně slovanské keramiky v Čechách.— AR, 6.
- Pleinerová I., 1975. Březno. Praha.
- Pobol L., 1972. Skarb metalowych pasów z okresu rzymskiego odkryty w miejscowości Krasnyj Bor (BSRR).— WA, XXXVII, 2.
- Poppe A., 1958. Gród Wołyń.— In: Studia wczesnośredniowieczne, IV. Wrocław; Warszawa.
- Przybysławski W., 1909. Przyczynek do historii bronzów emaliowanych.— In: Teka Konserwatoriów Galicyi wschodniej. Lwów.
- Raudonikas W. J., 1930. Die Normannen der Wikingerzeit und das Ladogagebiet. Stockholm.
- Rauhut L., 1971. Wczesnośredniowieczne cmentarzyska w obudowie kamiennej na Mazowszu i Podlasiu.— In: Materiały starożytne i wczesnośredniowieczne. Wrocław; Warszawa; Kraków; Gdańsk, I.
- Rjabinin E. A., 1980. Finno-Ugric paganism and old Russia (based on archaeological data).— In: Fenno-ugri et slavi, 1978. Helsinki.
- Rosen-Przeworska J., 1963. Przeżytki celtyckie i celto-scytyjskie na obszarze Polski.— Archeologia Polski. Wrocław; Warszawa; Kraków, VIII, 1.
- Sawicka J., 1928. Sprawozdanie z badań archeologicznych w lecie 1926 r. na Wołyniu.— Przegląd archeologiczny, III, 3.
- Ščerbakivskyi V., 1926. Die vorgeschichtlich-archäologischen Forschungen in der Ukraine nach dem Weltkrieg.— In: Mitteilungen des Ukrainischen wissenschaftlichen Institutes in Berlin, 2.
- Schmiedehelm M., 1965. Käabaskalmistud Lindoras ja mujal Kagu-Eestis.— In: Slavi-läänemeresoome suhete ajaloo. Tallinn.
- Schwindt E., 1893. Tietoja karjalan rautakaudesta.— SMYA, XIII.
- Sedov V. V., 1980a. Slav-Westfinnish Links in Izborsk and its neighborhood.— In: Fenno-ugri et slavi, 1978. Helsinki.
- Sedov V. V., 1980b. Zur ethnischen Geschichte der ostsee-finnischen Stämme.— In: Congressus Quintus Internationalis Fenno-Ugristarum. Turku, IV.
- Selirand J., 1974. Eestlaste matmiskombed varafeodaalsete suhete tärkamise perioodil. Tallinn.
- Setälä E. N., 1926. Suomensukuisten kansojen esihistoria.— In: Suomen suku. Helsinki, 1.
- Šiška St., 1964. Nože s volútovým ukončením rukoväti v hradištnéj kultúre.— Archeologické rozhledy, 3.
- Skružný L., 1964. Pekáče — jejich výskyt, funkce a datování.— Památky archeologické, 2.
- Šnore E., 1957. Latvijas RSR arheologu piedalīšanās Baltijas kompleksā arheoloģiskā, etnogrāfiskā un antropoloģiskā ekspedīcijā.— In: Latvijas PSR zinātņu akadēmijas vēstis, 4.
- Stabrowski J., 1939. Odnalezienie gowy starosłowiańskiego bóstwa w Slonimie.— In: Ziemia Lidzka. Lida, IV, 1.
- Stenberger M., 1947. Die Schatzfunde Gotlands der Wikingerzeit. Stockholm, II.
- Strömberg M., 1961. Untersuchungen zur jüngeren Eisenzeit in Schonen, Völkerwanderungszeit — Wikingerzeit. Lund, 1.
- Sulimirski T., 1935. Sprawozdanie z działalności lwowskiego ośrodka prehistorycznego.— ZOW, X.
- Sulimirski T., 1937. Sprawozdanie z badań wykopaliskowych w Małopolsce Wschodniej i na Wołyniu.— In: Sprawozdanie z czynności i posiedzeń Polskiej Akademii umiejętności, XLII, 8.
- Székely Z., 1970. Die Frühesten slawischen Siedlungen in Siebenbürgen.— Slavia Antiqua, XVII.
- Szukiewicz W., 1899. Kurhany kamienne.— Swiatowit, I.
- Szukiewicz W., 1902. Kurhany kamienne w pow. Lidzkim.— Swiatowit, IV.
- Szukiewicz W., 1910a. Kurhany ciałopalny przy wsi Versoce w powiecie Lidzkim, gubernii Wileńskiej.— MKAAE, X.
- Szukiewicz W., 1910b. Poszukiwania archeologiczne w pow. Lidzkim, gub. Wileńskiej.— MKAAE, X.
- Szukiewicz W., 1911. Cmentarzysko szkieletowe w Sałapiczkach.— MKAAE, XI.
- Szukiewicz W., 1914. Kurhany ciałopalny w Bogatej, Mickańcach i Wersocze.— MKAAE, XIII.
- Szukiewicz W., 1921. Cmentarzysko szkieletowe w Lankiszkach.— Przegląd archeologiczny, II.
- Szymański W., 1964. Przyczynki do zagadnienia chronologii i zasięgu występowania żelaznych noży z rękojeściami zakończonymi wolutami.— Wiadomości archeologiczne, XXXI, 3-4.

- Szymański W.*, 1965. Wczesnośredniowieczne noże z rękojeściami zakończonymi wolutami w świetle nowych badań.— *Wiadomości archeologiczne*, XXXI, 2-3.
- Szymański W.*, 1967. Szeligi pod Płockiem na początku wczesnego średniowiecza. Wrocław; Warszawa; Kraków.
- Tallgren A. M.*, 1925. Zur Archäologie Eestis. Dorpat, II.
- Tallgren A. M.*, 1937. Enamelled Ornaments in the Valley of the Desna.— *ESA*, XI.
- Tautavičius A.*, 1958. Šalčininkų rajono pilkapių tyrinėjimai.— In: *Iš lietuvių kultūros istorijos*. Vilnius, 1.
- Teodor D. Gh.*, 1969. Unele probleme privind evoluția culturii materiale din Moldova in secolele VI—X.— In: *Carpica*, Bacan, II.
- Teodor D. Gh.*, 1972. La pénétration des Slaves dans les régions du S-E de L'Europe d'après les données archéologiques de régions orientales de la Roumanie.— In: *Balcano-Slavica*. Prilep; Beograd, 1.
- Teodor D. Gh.*, 1973. Les plus anciens Slaves dans l'Est de la Roumanie (Moldavie).— In: *Berichte über den II Internationalen Kongreß für Slawische Archäologie*. Berlin, III.
- Tyszkiewicz J.*, 1972. Radymicze.— In: *Słownik starożytności słowiańskich*. Wrocław; Warszawa; Kraków; Gdańsk, 4, cz. 2.
- Urtāns V.*, 1968. Latvijas iedzīvotāju sakari ar slāviem I g. t. otrajā pusē.— In: *Arheologija un etnogrāfija*. Rīgā, VIII.
- Váňa Z.*, 1977. Objevy ve světě dávných slovanů. Praha.
- Vasmer M.*, 1923. Untersuchungen über die ältesten Wohnsitze der Slaven. 1. Die Iranier in Südrußland. Leipzig.
- Vasmer M.*, 1935. Beiträge zur historischen Völkerkunde Osteuropas. III. Merja und Tscheremissen.— In: *Sitzungsberichte der Preussischen Akademie der Wissenschaften. Philosophisch-historische Klasse*. Berlin.
- Veenker V.*, 1967. Die Frage des finnougri-schen Substrats in der russischen Sprache. Bloomington.
- Vinski Z.*, 1954. Gibt es slawische Keramik aus der Zeit der südslawischen Landnahme?— In: *Archaeologia Jugoslavica*. Beograd, 1.
- Werner J.*, 1950. Slawische Bügelfibeln des 7. Jahrhunderts.— In: *Reinecke Festschrift*. Mainz.
- Werner J.*, 1960. Neues zur Frage der slawischen Bügelfibeln aus südosteuropäischen Ländern.— *Germania*, 38, 1-2.
- Zarina A.*, 1960. Latgaju vainagi laika no 6. līdz 13. gadsimtam.— In: *Arheologija un etnogrāfija*. Rīgā, II.
- Zeman J.*, 1976. Nejstarší slovanské osídlení Čech.— In: *Památky archeologické*, 1.
- Zeuss K.*, 1837. Die Deutschen und die Nachbarstämme. München.
- Zoll-Adamikowa H.*, 1975. Wczesnośredniowieczne cmentarzyska ciałopalne słowian na terenie Polski. Wrocław; Warszawa; Kraków, Gdańsk, 1.

## Список сокращений

АИЗ	— Археологические известия и заметки. М.	МАР	— Материалы по археологии России. СПб.
АЛЮР	— Археологическая летопись Южной России	МАУ	— Матеріали з антропології України. Київ
АН	— Академия наук	МГУ	— Московский государственный университет
АО	— Археологические открытия. М.	МДАПВ	— Матеріали і дослідження з археології Прикарпаття і Волині. Київ
АП	— Археологічні пам'ятки УРСР. Київ	МИА	— Материалы и исследования по археологии СССР
АС	— Археологический съезд	МИСО	— Материалы по изучению Смоленской обл. Смоленск
АСГЭ	— Археологический сборник Государственного Эрмитажа. Л.	ОАК	— Отчет Археологической комиссии
ВДИ	— Вестник древней истории	ОРЯС	— Отделение русского языка и словесности
ВИ	— Вопросы истории	Працы, I	— Працы катэдр археолёгіі Беларускай АН. Менск, 1928.
ВЭИНП	— Вопросы этнической истории народов Прибалтики. М., 1959.	Працы, II	— Працы археолёгічнай камісіі Беларускай АН. Менск, 1930
ВЯ	— Вопросы языкознания	Працы, III	— Працы сэкцыі археолёгіі Беларускай АН. Менск, 1932
ГАИМК	— Государственная академия истории материальной культуры	РАНИОН	— Российская ассоциация научно-исследовательских институтов общественных наук
ГИМ	— Государственный исторический музей	РГО	— Русское географическое общество
Древности	— Труды Московского археологического общества	РИС	— Русский исторический сборник
ЖМНП	— Журнал Министерства народного просвещения	РФВ	— Русский филологический вестник
ЗОРСА	— Записки Отделения русской и славянской археологии Русского археологического общества	СА	— Советская археология
ЗРАО	— Записки Русского археологического общества	САИ	— Свод археологических источников
ИА	— Институт археологии Академии наук СССР	СЭ	— Советская этнография
ИАК	— Известия Археологической комиссии	ТРУАК	— Труды Рязанской ученой архивной комиссии
ИОЛЕАЭ	— Известия Общества любителей естествознания, антропологии и этнографии при Московском университете	ЧИОНЛ	— Чтения в Историческом обществе Нестора летописца
КСИА	— Краткие сообщения Института археологии Академии наук СССР	ЧОИДР	— Чтения в обществе любителей истории и древностей Российских
КСИА АН УССР	— Краткие сообщения Института археологии Академии наук Украинской ССР	AR	— Archeologicke rozhledy. Praha
КСИИМК	— Краткие сообщения Института истории материальной культуры Академии наук СССР	ESA	— Eurasia Septentrionalis antiqua. Helsinki
КСИЭ	— Краткие сообщения Института этнографии Академии наук СССР	МКААЕ	— Materyaly antropologiczno-archeologiczne i etnograficzne. Kraków
ЛГУ	— Ленинградский государственный университет	SA	— Slovenska archeologia. Bratislava
МАВГР	— Материалы по археологии восточных губерний России. СПб.	SMYA	— Suomen muinaismuistoyhdistyksen aikakauskirja. Helsinki
		WA	— Wiadomości archeologiczne. Warszawa
		ZOW	— Z otchłani wieków. Poznań
		ZWAK	— Zbiór wiadomości do antropologii krajowej. Kraków

# Указатели

## Указатель имен

- Абаев В. И. 113, 292  
Абрамов И. С. 46, 138, 159, 248  
Аванесов Р. И. 53, 169, 292  
Авдусин Д. А. 159, 248, 250, 252, 267, 283, 292  
Авдусина Г. А. 144, 292  
Авенариус Н. П. 112, 113, 119, 120, 122, 292  
Аксенов М. М. 56, 299  
Александров А. А. 47, 292  
Алексеев В. П. 7, 138, 292  
Алексеев Л. В. 158, 161, 165, 292  
Алексеева Т. И. 7, 66, 194, 292  
Алешковский М. Х. 66, 242, 243, 256, 292, 306  
Алешковский П. М. 266, 292  
Амброс А. К. 25, 26, 33, 38, 40, 43, 292  
Аммиан Марцелин, римский историк 129  
Анастасьев А. М. 143  
Андріяшев О. (Андріяшев О.) 92, 94, 106, 113, 119, 292  
Антоневич В. 126, 128, 306  
Антонович В. Б. 94, 95, 102, 104, 106, 107, 152, 165, 292  
Апсих, аварский военачальник 28  
Ардагаст, славянский вождь 246  
Аристов Н. Я. 131, 293  
Арне Т. 186, 251, 306  
Артамонов М. И. 24, 45, 53, 58, 137, 240, 293  
Артеменко И. И. 152, 293  
Артишевская Л. В. 29, 32, 33, 44, 293  
Арциховский А. В. 6, 143, 144, 146, 149—151, 170, 266, 292, 293, 301  
Аскольд, легендарный славянский князь 131  
Аспелин И. Р. 45, 192, 306  
Аулих В. В. (Аулих В. В.) 14, 16, 241, 242, 258, 293  
Ауп М. Э. 47, 53, 293
- Баварский анонимный географ 92, 94  
Багалей Д. И. 141, 293  
Бадер О. Н. 144, 293  
Бай, де 45  
Балашенков Л. А. 196, 299  
Балодис Ф. 46  
Баран В. Д. 12, 13, 16, 27, 293, 306  
Барсов Н. П. 6, 66, 92, 102, 106, 113, 119, 123, 131, 141, 143, 164, 165, 185, 269, 293  
Башенкин А. Н. 170, 300  
Башилов В. А. 133, 293  
Бекаревич Н. М. 186, 293  
Беленькая Д. А. 151, 193  
Белецкий С. В. 47, 57, 61, 292, 293
- Белоцерковская И. В. 149, 293  
Беляев И. Д. 165, 293  
Беляева С. А. 21, 300  
Беляшевский М. Ф. 94  
Берегини, славянские божества 268  
Березовец Д. Т. (Березовец Д. Т.) 21, 24—26, 123, 132, 136—138, 293  
Беренштам В. Л. 166, 293  
Берестнев С. И. 20, 293  
Бернякович К. В. 12, 293  
Бессарабова З. Д. 146, 293  
Бестужев-Рюмин К. 268, 293  
Бидзиля В. И. (Бідзіля В. І.) 240, 293  
Бируля И. В. 120, 293  
Блифельд Д. И. (Бліфельд Д. І.) 107, 255, 293  
Боборыкин С. Х. 152  
Бобринский А. А. 24, 25, 112, 293  
Бобринский Ал. Аф. 242, 294  
Богданов А. П. 106, 143, 294  
Богомольников В. В. (Багамольнікаў У. У.) 152, 155, 293, 294  
Богословский Н. Г. 59  
Бодянский А. В. 24, 294  
Бож, антский вождь 246  
Болеслав Храбрый, польский король 100, 123  
Борисевич Г. В. 246  
Борисов С. И. 159  
Борковский И. 12, 306  
Брайчевская А. Т. (Брайчевська А. Т.) 24, 240, 294  
Брайчевский М. Ю. (Брайчевський М. Ю.) 22, 294  
Бранденбург Н. Е. 59, 61—63, 86, 106, 159, 170, 294  
Брант 46  
Браун Ф. А. 125  
Брянцев П. Д. 119  
Буга К. 58, 119, 306  
Булкин В. А. 53—55, 64, 248, 250—252, 294, 297  
Булычов Н. И. 41, 42, 44, 143, 144, 146, 159, 267, 294  
Бунак В. В. 118, 294  
Буяк Ф. 157, 306  
Бялекова Д. 12, 306
- Вайтович Н. Т. (Вайтовіч Н. Т.) 156, 294  
Варенов А. Б. 192, 294  
Васильев И. И. 166, 293  
Василько Ростиславич, гербовльский князь 128, 129  
Векслер А. Г. 144, 159, 294  
Белес (Волос), языческое божество славян 268  
Верещинский Л. И. 133, 138, 304  
Вернер Н. 26, 308  
Верхорубова Т. Л. 47, 65, 170, 294, 299
- Веселовский Н. 94  
Викторовский В. (Викторовський В.) 104, 294  
Вильчинский Ф. В. 159  
Винников А. З. 140, 141, 294  
Виноградов А. А. 169, 294  
Виноградов А. В. 47, 297  
Виноградов К. Я. 144, 294  
Винокур И. С. 104, 294  
Витковский Э. К. 106, 294  
Владимир Давыдович, черниговский князь 143  
Владимир Святославич, киевский князь 123, 125, 152, 263, 264  
Власова Г. М. 96, 294  
Воеводский М. В. 41, 133, 138, 294  
Вознесенская Г. А. 241, 294  
Володарь, перемышльский князь 129  
Волошинский Я. Я. 94, 106, 294  
Волчий Хвост, киевский князь 152  
Вольтер Э. А. 119, 120, 122  
Волянский Г. 94  
Воронин Н. Н. 149, 294  
Выезжев Р. И. (Віезжев Р. І.) 103, 107, 294  
Выжарова Ж. Н. (Въжарова Ж. Н.) 12, 294  
Вятко, легендарный предводитель вятичей 143, 148, 244, 270
- Гадачек К. 96, 126, 306  
Гальковский Н. М. 268, 294  
Гамченко С. С. 12, 18, 46, 102, 103, 294  
Гардизи, персидский историк 238, 259  
Гаркави А. Я. 92, 94, 292  
Гатцук С. А. 138, 152, 159, 185, 294  
Гачинский Е. 125, 306  
Гендуне Ю. Г. 41, 146, 185, 296  
Генрих II, германский император 125  
Герасимов М. М. 41  
Геродот, древнегреческий историк 129  
Глазов В. Н. 46, 61, 138, 159, 166, 169, 180, 294  
Глазов В. П. 186, 188, 294  
Глогер З. 120, 306  
Говорский К. А. 159, 294  
Головацкий Я. 152, 294  
Голубева Л. А. 170, 184, 192, 194, 294  
Голубович В. 159, 163, 294  
Голубович Е. 114, 120, 159, 163, 294, 306  
Голубовский П. В. 141, 164, 294  
Гольмстен В. В. 46  
Гончаров В. К. 19, 90, 123, 294  
Гопак В. Д. 241, 294  
Горбачев К. А. 159, 294, 295
- Городцов В. А. 41, 46, 138, 143, 146, 186, 283, 295  
Городцов М. В. 144, 295  
Горюнов Е. А. (Горюнов Е. О.) 21, 25, 29, 30, 32, 33, 40, 137, 138, 295  
Горюнова Е. И. 64, 186, 188, 189, 192, 194, 195, 295  
Готье Ю. В. 6, 28, 66, 107, 129, 186, 295  
Грач В. А. 47  
Грегуар Г. 125, 306  
Грибович Р. Т. 96, 295  
Гринченко В. А. (Грінченко В. А.) 24, 295  
Гроздилов Г. П. 47, 65, 146, 166, 295  
Грот К. Я. 125, 295  
Грушевский А. С. 113, 114, 119, 295  
Грушевский М. С. (Грушевський М.) 28, 92, 106, 142, 295  
Гуревич Ф. Д. 47, 64, 119, 120, 122, 166, 164, 266, 295  
Гурина Н. Н. 61, 62  
Гущин А. С. 250, 295
- Давидан О. И. 259, 295  
Даждьбог (Дажьбог), славянский бог солнца 263, 268  
Данилевич В. Е. 112, 138, 164, 295  
Даркевич В. П. 267, 295  
Дебец Г. Ф. 7, 295  
Дедюхина В. С. 250, 295  
Деев С. С. 152, 295  
Деметрикевич В. 94, 126  
Дир, легендарный киевский князь 129  
Длугош Я., польский хронист 156  
Дмитриевская А. В. 295  
Добрагаст (Дабрагеа), славянин на византийской службе 28  
Довнар-Запольский М. В. 113, 164, 295  
Домбровская Е. В. 159, 295  
Доррер Г. А. 41  
Дружинин М. А. 41  
Дубинский С. А. (Дубінські С. А.) 34, 37, 114, 120, 152, 159, 295  
Дубов И. В. 53—55, 64, 186, 188, 248, 294, 295  
Дунявина В. М. 21, 300  
Дурново Н. Н. 169, 269, 295  
Дучиц Л. В. 161, 295  
Дьяченко А. Г. 20, 295  
Дьяченко В. Д. 118, 295
- Евсеев И. К. 138, 143, 144, 295  
Елкина А. К. 183, 296  
Еременко П. М. 152, 154, 155, 220, 221, 295  
Ерофеева Е. Н. 188, 295  
Ефименко П. П. 133, 140, 195, 240, 295

- Жива, славянское божество 264  
 Житинский И. 94
- Заборовский А. А. 46  
 Заверняев Ф. М. 133, 152, 295  
 Завитневич В. З. 102, 113, 114, 117, 203, 295, 296  
 Зайцев А. К. 143, 296  
 Засурцев П. И. 56, 296  
 Захарий Митиленский, средневековый сирийский автор 111  
 Заяц Ю. А. 162, 296  
 Зверуго Я. Г. 120, 122, 296  
 Зеленин Д. К. 66, 296  
 Зеленский И. 118, 296  
 Земан И. 12, 308
- Ибн Русте, арабский географ 268  
 Иван Годинович, киевский дружинник 254  
 Иванко Павлович, постановщик Стерженского креста 182  
 Иванов А. И. 189, 296  
 Иванов П. А. 94, 296  
 Ивановский Л. К. 59, 62, 86, 169, 174, 178, 184, 185, 296  
 Игнатъев Р. Г. 113, 296  
 Игорь, киевский князь 102, 129, 131, 252, 263  
 Изюмова С. А. 41, 44, 144, 147, 296  
 Ильинская В. А. 30, 33, 44, 296  
 Иоанн Эфесский, сирийский историк 238, 247  
 Иордан, готский историк 19, 28, 44, 45, 92, 129, 246, 292  
 Иосиф, хазарский царь 132, 142  
 Ираклий, византийский император 92  
 Исланова И. В. 188, 297  
 Истрин В. М. 129, 296  
 Иченская О. В. 133, 303
- Казанский М. М. 19, 21, 25, 29, 123, 137, 295, 300  
 Калитина Е. А. 44, 296  
 Калмыков А. 113, 307  
 Каргер М. К. 106, 112, 263, 296  
 Каретников С. 92, 296  
 Карский Е. Ф. 113, 114, 156, 157, 269, 296  
 Карчина Л. Я. 12, 293  
 Кассиодор, древний историк 28  
 Кащей Бессмертный, персонаж русских былин 254  
 Кельсиев А. И. 143, 185, 296  
 Керцелли Н. Г. 143, 159, 296  
 Кибальчич Т. В. 106, 296  
 Кий, легендарный славянский князь 243, 244, 269  
 Киркор А. 94, 126  
 Кирпичников А. Н. 101, 250, 296  
 Кирьянов А. В. 238, 296  
 Кирьянова Н. А. 238, 296  
 Кислинский А. М. 166, 293  
 Клетнова Е. Н. 159, 296  
 Ключевский В. О. 94, 269, 296  
 Коваленя А. З. (Каваленя А. З.) 114, 296  
 Козловская В. Е. (Козловська В. Е.) 107, 296  
 Колмогоров А. И. 170, 192, 296  
 Колодкин И. Р. 114  
 Колосов В. И. 46, 182, 296  
 Колосова И. О. 166, 296  
 Колпаков Е. М. 170, 300
- Колчин Б. А. 264, 266, 268, 296, 306  
 Комаров К. И. 141, 183, 186, 188, 296  
 Комша М. 12, 19, 123, 296, 306  
 Конаков Н. Д. 61, 299  
 Коввисаров М. Н. 114  
 Кондаков Н. П. 44, 149, 296, 303  
 Конецкий В. Я. 61, 65, 170, 296, 299  
 Константин Багрянородный (Порфирогенет), византийский император 92, 113, 125, 131, 251, 264, 292  
 Коперницкий И. 94, 126  
 Корзухина Г. Ф. 44, 45, 100, 101, 141, 250, 296, 297  
 Корольюк В. Д. 92, 297  
 Корсаков Д. А. 185, 297  
 Костшевский Ю. 18, 19, 126, 307  
 Котигорошко В. Г. 12, 14, 56, 123, 297  
 Кочуркина С. И. 170, 184, 255, 297  
 Кравченко Н. М. 21, 27, 123, 297  
 Крак, легендарный вождь хорватов 125  
 Крапивина Г. А. 61, 299  
 Краснов Ю. А. 236, 297  
 Красноречьев Л. Е. 66, 297  
 Крейтон В. Н. 46, 166, 297  
 Крив, легендарный предводитель кривичей 58  
 Криштафович Н. И. 159  
 Круковский С. 120, 307  
 Кудряшов К. В. 46, 50, 166, 169, 267, 297  
 Куза А. В. 61, 133, 149, 170, 262, 293, 297  
 Кузьмин А. Г. 164, 297  
 Кукша, киевский монах 151  
 Кусцинский М. Ф. 113, 159, 248, 281, 292, 297  
 Куфтин Б. А. 150, 297  
 Кухаренко Ю. В. 12, 18, 30, 90, 96, 104, 114, 236, 260, 297, 307  
 Кучер А. Л. 61, 299  
 Купнер (Кнышев) П. И. 45, 297
- Лавров Н. Ф. 146, 297  
 Лазаревич-Шепелевич Л. Ю. 159, 297  
 Лазарь, лицо, названное на Воймерицком кресте, 182  
 Ларина О. В. 21, 297  
 Латышева Г. П. 144, 297  
 Лаул С. К. 54, 297  
 Лаушкин К. Д. 65, 297  
 Лебедев Г. С. 47, 53—55, 61, 64, 170, 248, 251, 294, 297, 299, 300  
 Левашова В. П. 194, 297  
 Левицкий И. Ф. 12, 104  
 Леонтьев А. Е. 170, 188, 194, 297  
 Лесман Ю. М. 47, 297  
 Лешке Г. 46, 307  
 Ливневский А. М. 170  
 Липкинг Ю. А. 30, 32, 297  
 Ловмянский Г. 125, 157, 307  
 Лоначевский А. 152, 297  
 Луневский Т. 120, 307  
 Львова З. А. 260, 297  
 Львович В. С. 138  
 Лысенко П. Ф. 114, 119, 297
- Любавский М. К. 119, 132, 143, 165, 269, 297  
 Любомпров П. Г. 46, 61, 88, 297  
 Людоша, древнерусский мастер 250  
 Лявданский А. Н. (Ляўданскі А. Н.) 46, 47, 114, 152, 159, 262, 297, 298  
 Ляпушкин И. И. 27, 54, 133, 135—138, 142, 208, 236, 238, 240, 241, 244, 250, 260, 298
- Маврикий Стратег, византийский император 18, 21, 238, 244, 246, 247  
 Мавродин В. В. 106, 243, 298  
 Магура С. С. 138, 298  
 Макаренко Н. Е. (Макаренко М.) 44, 133, 138, 185, 189, 260, 298  
 Максимов Е. В. 137, 298  
 Мал, древлянский князь 102, 247, 252  
 Малевская М. В. 119, 298  
 Мальм В. А. 47, 63, 186, 188, 298  
 Мартинович А. И. 140, 298  
 Мастыкова А. В. 140, 294  
 Масуди, арабский историк и географ 92—94, 125  
 Мезенцева Г. Г. 19, 123, 241, 262, 298  
 Мельник Е. Н. 94, 97, 138, 298  
 Мельниченко Г. Г. 195, 298  
 Менадр, византийский историк 244  
 Месяц В. А. 104  
 Миллер В. Ф. 143, 298  
 Милонов Н. П. 186, 298  
 Мильков В. В. 170, 300  
 Милюков П. Н. 143, 298  
 Минаева Т. М. (Минаева Т. М.) 298  
 Минасян Р. С. 35, 37, 40, 237, 238, 268, 298  
 Миролюбов Б. В. 114  
 Миролюбов М. А. 236, 237, 298  
 Миронова В. Г. 170, 298  
 Мирослав, лицо, названное на Воймерицком кресте, 182  
 Митрофанов А. Г. 35—40, 47, 298  
 Михайлина Л. П. 12, 301  
 Мишулин А. В. 21, 28, 238, 244, 247, 292  
 Мойса И. П. 140, 294  
 Мокош (Макош), славянское языческое божество 263, 264  
 Монгайт А. Л. 142, 147, 148, 298  
 Моора Х. А. 45—47, 52, 298, 307  
 Москаленко А. Н. 140, 142, 260, 262, 298  
 Мстислав (Мстислав Владимирович), киевский князь 100  
 Мусокий, славянский вождь 246  
 Мусянович К. 100, 307  
 Мышенков Н. 113, 117, 298  
 Мялешка М. 264, 298
- Надеждин Н. И. 131, 298  
 Назаренко В. А. 61, 170, 185, 250, 251, 294, 297, 298  
 Нарбут Т. 113, 119, 307  
 Насонов А. Н. 111, 113, 185, 272, 298  
 Нахлик А. 240, 298  
 Нащекин Н. В. 188, 303
- Недошвина Н. Г. 150, 151, 186, 188, 298  
 Некрасова А. Н. 12, 293  
 Нестор, русский летописец 5, 107  
 Нефедов Ф. Д. 186, 189, 233, 234, 299  
 Нидерле Л. 6, 28, 45, 92, 94, 102, 117, 125, 130, 131, 157, 172, 237, 266, 299, 307  
 Никитин А. В. 170, 299  
 Никитин А. Л. 149, 297  
 Никитина В. Б. 265, 299  
 Никифор, византийский автор 257  
 Никольская Т. Н. 41—44, 138, 139, 144, 148, 170, 186, 194, 240, 299  
 Новак М. 114  
 Новаковский А. 122, 307  
 Новосельцев А. П. 238, 268, 299  
 Носов Е. Н. 42, 47, 53, 61, 65, 299
- Оборин В. А. 196, 299  
 Окулич-Казарин Н. Ф. 46, 166, 299  
 Олег, киевский князь 92, 126, 129, 131, 151, 164, 258, 263  
 Ольга, киевская княгиня 102, 252  
 Орлов Р. С. 133, 303  
 Орлов С. Н. 47, 52, 56, 61, 64, 65, 236, 299  
 Оссовский Г. 126  
 Островский Н. 96  
 Оттон III, германский император 163  
 Оятева Е. И. 257, 259, 299
- Павлив Д. Ю. 96, 295  
 Павлова К. В. 120, 299  
 Падин В. А. 29, 133, 138, 152, 156, 266, 299  
 Паевский Л. 120  
 Пархоменко В. А. 102, 299  
 Пастернак Я. 126  
 Пеньковиков В. И. 41, 304  
 Пеняк С. И. 12, 18, 126, 299  
 Первухин Н. Г. 192, 299  
 Передольский В. С. 59  
 Перун, славянский бог 261, 263, 264, 266—268  
 Перхавко В. Б. 35, 39, 299  
 Пескова А. А. 21, 295  
 Петегирч В. М. 96, 295  
 Петерсен Я. 101, 307  
 Пеграшенко В. О. 298  
 Петренко В. П. 61, 63, 299  
 Петров В. П. 12, 21, 24, 103, 299  
 Петровский Н. М. 66, 299  
 Пигулевская Н. В. 111, 299  
 Пирогаст, славянский вождь 246  
 Пичета В. И. 165  
 Платер В. 46  
 Платонова Н. И. 170, 299  
 Плейнерова И. 12, 307  
 Плетнев В. А. 185, 299  
 Плетнева С. А. 20, 24, 137, 139, 299  
 Плиний, римский историк 129  
 Плоткин К. М. 47, 56, 299  
 Поболь Л. Д. 18, 30, 32, 35, 44, 300, 307  
 Погодин А. Л. 28, 119, 300  
 Подвигина Н. Л. 166, 300  
 Покровская Е. А. 44, 300  
 Поликарпович К. М. 152



- Порфиридов Н. Г. 264, 300  
 Поршняков Г. М. 138  
 Поспелов Е. М. 65, 300  
 Прахов А. В. 152  
 Преображенский И. Д. 186, 300  
 Приходнюк О. М. 19, 21, 26, 27, 123, 263, 300  
 Прокопий из Кесарии, византийский историк 28, 238, 244, 247, 257, 268, 292  
 Пронин Г. Н. 170, 297, 298, 300  
 Проходцев И. И. 143, 300  
 Прохоров В. А. 59  
 Прусакова З. В. 170, 300  
 Пряхин А. Д. 140, 300  
 Псевдо-Захарий, см. Захарий Митиленский  
 Птолемей, римский историк 129  
 Путятин П. А. 59  
 Пушкина Т. А. 250, 300  
 Пшибиславский В. 94, 126, 128, 307
- Равдина Т. В. 144, 149, 151, 300  
 Равдоникас В. И. 61, 65, 170, 300, 307  
 Радим, легендарный предводитель радимичей 148, 151, 158  
 Раппопорт П. А. 14, 56, 123, 142, 300  
 Рассторгуев П. А. 156, 300  
 Ратич А. А. (Ратич О.) 126, 300  
 Раухут Л. 119, 122, 307  
 Рафалович И. А. 21, 26, 123, 240, 241, 243, 244, 258—260, 297, 300, 302  
 Рацко В. В. 61, 299  
 Ренский М. (Ренский М.) 138, 300  
 Репников Н. И. 180, 185, 267, 300  
 Рерих Н. К. 52, 61, 62, 169, 170, 300  
 Риер Я. Г. 114, 152, 300  
 Рикман Э. А. 27, 266, 300  
 Род, славянское божество 268  
 Рогачев М. Б. 61, 299  
 Рогволод, полоцкий князь 243  
 Розвадовский Я. 119  
 Розенфельдт И. Г. 147, 300  
 Розенфельдт Р. Л. 144, 300  
 Романов Е. Р. 30, 113, 152, 154, 159, 166, 300  
 Романцев И. 169, 300  
 Роспонд С. 111, 112, 300  
 Рудинский М. Я. (Рудинский М.) 107, 301  
 Русанова И. П. 12, 13, 16, 19, 54, 55, 90, 91, 96, 104, 105, 107, 108, 110—112, 123, 126, 259, 263, 301, 303  
 Рутковская Л. М. (Рутковская Л. М.) 24, 26, 301  
 Рыбаков Б. А. (Рыбаков Б. А.) 6, 7, 24—26, 45, 90, 94, 102, 107, 111—113, 131—133, 136, 139, 144, 149, 150, 154—156, 241, 243, 251, 253, 254, 256—261, 263, 264, 266—270, 272, 284, 301  
 Рыков П. С. 138, 158, 301  
 Рябинин Е. А. 170, 184, 188, 194, 297, 301
- Саадре О. 46  
 Сабурова М. А. 155, 170, 178, 221, 301  
 Савва Тарасин, кузнец 182
- Савельев П. С. 186, 195, 233, 234  
 Савельева Э. А. 196, 301  
 Савин Н. И. (Савин Н. И.) 159, 301  
 Савицкая И. 96, 307  
 Садиков П. А. 46  
 Саксон Грамматик, датский хронист 264  
 Салевич К. 121  
 Самойловский И. М. (Самойловский И. М.) 106, 301  
 Самоквасов Д. Я. 44, 106, 107, 138, 152, 253, 301  
 Сапожников Н. В. 149, 293  
 Свенельд, киевский воевода 131  
 Свердлов М. Б. 301  
 Свешников И. К. (Свешников И. К.) 18, 302  
 Святовит, славянский бог 254, 266  
 Святослав Всеволодович, киевский князь 129  
 Святослав Игоревич, киевский князь 102, 143, 263  
 Святослав Олегович, киевский князь 143  
 Седова М. В. 149, 302  
 Селена, богиня луны 267  
 Сементовский А. М. 159, 302  
 Сербов И. А. (Сербау И. А.) 30, 46, 114, 152, 159, 302  
 Сергеев С. И. 159, 248  
 Сергеева З. М. 120, 161, 179, 292  
 Середонин С. М. 92, 102, 106, 125, 131, 269, 302  
 Сетяля Э. Н. 56, 307  
 Свицкий Б. В. 46  
 Сизов В. И. 46, 149, 150, 152, 159, 248, 250, 251, 283, 302  
 Симаргл, славянский бог 113, 250, 263  
 Скржинская Е. Ч. 19  
 Смиленко А. Т. (Смиленко А. Т.) 21, 24, 302  
 Смирнов А. П. 64, 196, 302  
 Смирнов Г. Д. 258, 302  
 Смирнов Ю. А. 133, 138, 304  
 Смишко М. Ю. (Смишко М. Ю.) 18, 302  
 Смоличев П. И. (Смоличев П. И.) 107, 302  
 Соболевский А. И. 6, 125, 129, 131, 165, 185, 269, 302  
 Сობоль В. Е. 114, 306  
 Соколов Н. Н. 169, 295  
 Соколовский С. М. 152, 159  
 Соловьева Г. Ф. 32, 112, 116, 152, 154, 155, 157, 262, 269, 293, 297, 302  
 Сосновский К. П. 138  
 Сперанский М. 138, 302  
 Спицын А. А. 6, 25, 26, 28, 44, 46, 58, 61, 62, 66, 92, 97, 102, 107, 114, 122, 138, 140, 143, 149, 152, 154, 158, 159, 166, 169, 174, 180, 182—184, 186, 195, 248, 250, 251, 269, 302, 303  
 Срезневский И. И. 266, 303  
 Станкевич И. Л. 188, 303  
 Станкевич Я. В. 47, 52, 58, 63, 64, 107, 159, 186, 188, 303  
 Старчук И. Д. (Старчук И. Д.) 96, 303  
 Степан, изборянин 182  
 Стефан Византийский, автор географического словаря 129  
 Столиво К. 120
- Страбон, римский историк 129  
 Стрибог, славянский бог 263, 268  
 Стрыжак А. С. (Стрижак О. С.) 129, 138, 303  
 Стрыйковский М., польский хронист 156  
 Стусова И. Е. 41, 304  
 Сулимирский Т. 96, 126, 307  
 Супинский А. К. (Супински А. К.) 159, 303  
 Сухобоков О. В. 133, 137, 303  
 Суцкий В. П. 114  
 Сымонович Э. А. (Сымонович Е. О.) 27, 29, 303  
 Сэнмурв, иранское божество 250
- Тальгрэн А. М. 44, 52, 166, 306, 308  
 Тараканова С. А. 47, 52, 57, 166, 303  
 Татищев В. Н. 131  
 Татур Г. Х. 113, 303  
 Тауавичюс А. З. 119, 308  
 Телегин Д. Я. 24, 303  
 Теплов Н. В. 41, 303  
 Терехин Н. М. 61, 299  
 Тереножкин А. И. 44, 296  
 Терпиловский Р. В. 137, 298  
 Тимофеев Е. И. 92, 96, 97, 100, 107, 108, 114, 126, 128, 303  
 Тимофеева М. Ю. 188, 303  
 Тимошук Б. А. (Тимошук Б. О.) 12, 16, 18, 123, 126, 242, 262, 265, 301, 303  
 Тихомиров И. А. 185, 303  
 Тихомиров М. Н. 111, 250, 272, 292, 303  
 Тищенко А. В. 46, 166, 169, 303  
 Ткачевский П. С. 144, 152  
 Толстой И. И. 44, 303  
 Топоров В. Н. 34, 119, 138, 303  
 Тор, скандинавский бог 184, 250, 252  
 Третьяков П. Н. 6, 7, 26, 28—30, 33, 34, 36, 38—47, 61, 66, 76, 111, 136, 137, 140, 142, 144, 146, 149, 164, 186, 188, 237, 240, 243, 272, 303, 304  
 Троицкий Н. В. 41, 304  
 Трофимов К. Д. 61, 166, 169, 304  
 Трофимова Т. А. 7, 194, 304  
 Трубачев О. Н. 34, 92, 113, 129, 131, 132, 138, 303, 304  
 Трувор, легендарный изборок князь 182, 185  
 Турбин Н. М. 113, 152  
 Тухтыва Н. В. 170, 184, 304  
 Тыниссон Э. 58, 304  
 Тышкевич К. П. 113, 304  
 Тышкевич Я. 157, 308  
 Тюленев В. А. 166, 168, 304  
 Тюленева О. И. 166, 168, 304
- Уваров А. С. 152, 159, 166, 186, 195, 233, 234, 237, 296, 304  
 Узянов А. А. 133, 138, 304  
 Усова Г. А. 21, 29, 295  
 Успенская А. В. 114, 118, 161, 186, 304  
 Ушаков Д. Н. 169, 269, 295  
 Ушаков Я. А. 185, 304
- Фасмер М. 58, 92, 94, 106, 113, 125, 129, 138, 148, 180, 188, 257, 268, 304, 308  
 Федоров Г. Б. 27, 128—130, 304  
 Федоровский М. 120
- Феофилакт Симокатта, византийский историк 28, 292  
 Фехнер М. В. 47, 150, 186, 188, 189, 298, 304  
 Филевич И. Н. 304  
 Филин Ф. П. 5, 58, 185, 270, 272, 273, 304  
 Филонов М. М. 152  
 Фицке Я. 96, 306  
 Фролов И. К. 41, 42, 44, 45, 304  
 Фурсов М. В. 152, 304
- Хабургаев Г. А. 272, 273, 304  
 Хавлюк П. И. (Хавлюк П. И.) 21, 26, 123, 132, 304  
 Харитонов Г. В. 188, 304  
 Хасегава И. 12, 306  
 Хахманн Р. 28, 306  
 Хвойко В. В. 22, 103, 106, 138, 211, 263, 286, 304  
 Хвоцинская Н. В. 166, 168, 169, 304, 305  
 Херрманн Й. 12, 64, 264, 305, 306  
 Ходаковский З. 59, 305  
 Хорив, легендарный киевский князь 269  
 Хоршев А. С. 266, 306  
 Хорс, славянский бог 113, 263, 268
- Целепи Л. Н. 169  
 Цехакувна Е. 126  
 Цыбышев М. А. 120, 305
- Чагин В. А. 185, 305  
 Чебышева В. М. 159, 305  
 Черепанов В. К. 152, 305  
 Черепнин А. И. 143, 305  
 Чернецов А. В. 236, 305  
 Чернягин Н. Н. 46, 47, 62, 166, 168, 188, 305  
 Чертков А. Д. 143, 305  
 Четыркин И. Д. 41, 305  
 Чоловский С. Ю. 152, 304, 305  
 Чуев С. А. 152
- Шавельский Ю. В. 113  
 Шадыро В. И. 35, 305  
 Шафарик П. И. 45, 66, 305  
 Шахматов А. А. 6, 28, 53, 66, 92, 102, 125, 129, 131, 141, 142, 156, 164, 185, 196, 269, 270, 272, 305  
 Шинаков Е. А. 155, 305  
 Ширинский С. С. 107, 114, 255, 305  
 Ширинский-Шахматов А. А. 195, 305  
 Ширихина Т. Б. 188, 303  
 Школьникова Н. А. 260, 305  
 Шляпкин И. А. 182, 305  
 Шмидехельм М. Х. 47, 49, 52, 54, 305, 307  
 Шмидт Г. Р. 305  
 Шмидт Е. А. 34, 36—39, 41, 47, 53, 62, 159, 163, 251, 305  
 Шмыткин Н. 138, 305  
 Шнайдер А. 94  
 Шноре Э. Д. 47, 56, 305, 307  
 Шовкопляс А. М. 19, 123, 305  
 Шомбаты И. 126  
 Штакельберг Ю. Н. 240, 305  
 Штейнгель Ф. Р. 94, 102, 103, 305  
 Штыхов Г. В. (Штыхау Г. В.) 35, 47, 114, 161, 182, 183, 265, 305, 306  
 Шукевич В. А. 119, 120, 122, 306—308  
 Шульгин А. Н. 152, 306

- Шульц Д. 119  
Шут К. П. 35, 306  
Шутов С. С. (Шутаў С. С.) 114, 296
- Щапов Я. Н. 244, 306  
Щек, легендарный киевский князь 269  
Щербаковский В. М. (Щербаковский В. М.) 138, 306, 307  
Щитников Ф. 169, 306
- Эдинг Д. Н. 195, 306  
Эйхлер Р. 120  
Эргель А. 106
- Юра Р. А. 44, 300  
Юстин, византийский император 16  
Юстиниан, византийский император 16  
Юшко А. А. 144, 146, 148, 159, 306  
Ющенко И. Х. (Юшчанка И. Х.) 152, 306
- Якимович М. К. 106, 306  
Якимович Р. 100, 306, 307  
Янин В. Л. 242, 243, 266, 306  
Янкович Й. 126  
Януш Б. 94, 96, 126, 307  
Янушевич З. В. 238, 306  
Янчук Н. Я. 113, 119, 306  
Ярослав Мудрый, киевский князь 100, 257  
Яроцкий С. 120, 307  
Яроцкий Я. В. 103, 306  
Ярошевич Я. 119
- Alexandrov V. V. 52, 306  
Antoniewicz W. см. Антоневич В.  
Arne T. см. Арне Т.  
Aspelin I. R. см. Аспелин И. Р.
- Baran V. D. см. Баран В. Д.  
Beranová M. 266, 306  
Bialeková D. см. Бялекова Д.  
Bóna I. 12, 306  
Borkovski I. см. Борковский И.  
Buga K. см. Буга К.  
Bujak F. см. Буяк Ф.
- Cehak-Notubowiczowa H. см. Голубович Е.  
Chmielewski W. 18, 307  
Comşa M. см. Комша М.
- Décsy G. 195, 306  
Donat P. 14, 56, 57, 306  
Dostál B. 100, 306  
Dubov I. V. см. Дубов И. В.
- Engel C. 306
- Fitzke J. см. Фицке Я.  
Fraenkel E. 45, 306
- Gaczyński J. см. Гачинский Е.  
Cimbutas M. 45, 306  
Gloger Z. см. Глогер З.  
Gregoire H. см. Грегуар Г.
- Nadaczek K. см. Гадачек К.  
Nachmann R. см. Хахманн Р.  
Nachulska-Ledwos R. 12, 306  
Nackman A. 64, 306  
Hampel J. 100, 306  
Hárdh B. 178, 306  
Hasegawa J. см. Хасегава И.  
Hensel W. 264, 306  
Herrmann J. см. Херрманн Й.  
Hilczergówna Z. 12, 19, 306
- Jakimowicz R. см. Якимович Р.  
Janusz B. см. Януш Б.  
Jarocki S. см. Яроцкий С.  
Jaskanis D. 120, 307  
Jaskanis J. 119, 307  
Jazdżewski K. 18, 307
- Kalmykow A. см. Калмыков А.  
Kamiński A. 119, 307  
Kiparski V. 131, 307  
Kivikoski E. 52, 57, 177, 307  
Kostrzewski J. см. Костшевский Ю.  
Krukowski St. см. Круковский С.  
Kucziński S. M. 92, 307  
Kuharenko J. V. см. Кухаренко Ю. В.  
Kurazzkiewicz W. 307
- La Baume W. 306  
Láslo G. 26, 307  
Loeschcke G. см. Лешке Г.  
Lowmiański H. см. Ловмянский Г.  
Luniewski T. см. Луневский Т.
- Marquart J. 129, 132, 307  
Mitrea I. 12, 307  
Mitscha-Märcheim H. 12, 307  
Musianowicz K. 18, 120, 307
- Narbutt T. см. Нарбут Т.  
Nerman B. 166, 307  
Niederle L. см. Нидерле Л.  
Nordman C. A. 49, 177, 307  
Nowakowski A. см. Новаковский А.
- Otrębski J. 100, 307
- Petersen J. см. Петерсен Я.  
Pleinerová I. см. Плейнерова И.  
Pobol L. см. Поболь Л. Д.  
Porpe A. 94, 307  
Przybysławski W. см. Пшибиславский В.
- Raudonikas W. см. Равдоникас В. И.  
Rauhut L. см. Раухут Л.
- Rjabinin E. A. см. Рябинин Е. А.  
Rosen-Przeworska J. 266, 307
- Sawicka J. см. Савицкая И.  
Sčerbakivskiy V. см. Щербаковский В. М.  
Schmiedehelm M. см. Шмидехельм М. Х.  
Schwindt T. 192, 307  
Selirand J. 54, 168, 307  
Setälä E. H. см. Сетяля Э. Н.  
Siška St. 40, 307  
Skružny L. 238, 307  
Šnore E. см. Шноре Э. Д.  
Stabrowski J. 265, 307  
Stenberger M. 178, 307  
Strömberg M. 63, 307  
Sulimirski T. см. Сулимирский Т.  
Székely Z. 12, 307  
Szukiewicz W. см. Шукевич В. А.  
Szymański W. 12, 14, 19, 40, 308
- Tallgren A. M. см. Тальгрэн А. М.  
Tautavičius A. см. Таутавичюс А. Э.  
Teodor Dan Gh. 12, 19, 308  
Tyszkiewicz J. см. Тышкевич Я.
- Urtāns V. 46, 47, 308
- Váňa Z. 266, 308  
Vasmer M. см. Фасмер М.  
Veenker V. 194, 195, 308  
Vinski Z. 12, 308
- Werner J. см. Вернер И.
- Zarina A. 308  
Zeman J. см. Земан И.  
Zeuss K. 28, 308  
Zoll-Adamikowa H. 54, 308

## Указатель географических названий\*

- Абабково 186  
Абаканово 177  
Абакумово 61, 172, 174  
Абидня 40  
Абрамово 22, 160  
Августовка 127  
Авдеево 14, 30, 135  
Авдотьино 145  
Австрия 12  
Автюцевичи 91  
Адаменка 22  
Адамовка 115  
Адамово 98, 166, 172  
Азия 273  
Азобичи 98, 161  
Азовское море 28, 111  
Акаемово 145  
Акатово 34, 35, 37, 76, 77, 162  
Акиншинское 30, 41  
Аксениха 187  
Аксеново 145  
Акулин Бор 161  
Акулинино 265, 288  
Акулинка 115  
Аламово 187  
Алапурское 174  
Алеканово 145  
Александров 115  
Александровка (Курская обл.) 134, 135, 174  
Александровка (Подмосковье) 145  
Алексеевка 24  
Алексеевка (Дунец) 145  
Алехновщина 190  
Алешино 161  
Алешкино 145  
Алешня 98, 161  
Алхилово 145  
Алчедар 20, 125, 128, 129  
Ангеловка 145  
Андреевичи 91, 98, 103—105, 115, 116  
Андреевская гора (Киев) 91, 263  
Андреевское 161, 192  
Андрейково Большое 177, 186, 190  
Андроново 161  
Андрусовка Великая 14, 20, 26, 125  
Анискино 145  
Аннополь 102  
Аносово 144  
Антоновка 152  
Антоново 186  
Антоновское 186, 190  
Анциферово 145  
Анюшкар 196  
Апонищицы 145, 148  
Апонищицы 172  
Арава 161  
Арапово 166, 177, 181  
Арефино 49, 84, 161, 162  
Арнико 49, 52, 85  
Арнищицы 161  
Артюхино 228  
Артюховка 30  
Артюшкина 174, 177  
Архангельское 135, 140  
Асташково 34  
Атоки, уроч. 83  
Ахтырка 22, 135, 139  
Ахтырский р-н 112  
Ачкасово 145
- Бабаево 177  
Бабиничи 103  
Бабино 166  
Бабичи 22  
Бабка 90, 91  
Бабково 161  
Бабынино 166, 177  
Багота 119  
Багриново 161, 224  
Бакин Конец 177, 181  
Бакота 14, 20, 27, 238  
Балаклея 22, 112  
Баламутовка 125  
Балатон, оз. 19, 92  
Балахна 190  
Балахча-Княжино 161  
Балдино 172  
Балканский полуостров 10, 125  
Балканы 125  
Балтийское море 5, 10, 33, 45, 64, 251  
Балтика 45  
Балытина 145  
Банцеровщина 29, 34, 35, 37—39, 238  
Баранки 121  
Барановичи 122  
Барахтянская Ольшанка 109, 111  
Барашевка 13, 18  
Бараши 103  
Баскачи 186, 192  
Басов Кут 94, 95, 98, 101  
Батеки Новые 275  
Батецко 181  
Батино 166, 177  
Батуровка 98, 152, 154  
Баткино 98, 161  
Батыри 98  
Бахмач Роменский 134  
Бацкии Ближние 120  
Бацкии Дальние 120, 122  
Башево 161, 192  
Бегуницы 98, 171, 177  
Бедриковцы 127, 128  
Бежецкая волость 170  
Бежецы 59, 61, 98, 171, 177, 180, 181, 192  
Бездедовичи 161  
Бездонное 121  
Безрадищи 22  
Безрадищи Старые 109  
Безрядова 190  
Безьва 49, 166, 177  
Белая Гора, уроч. 135, 141, 142  
Белгород 106, 111  
Белгородка 22, 90, 98  
Белгородка-Николаевка 134  
Белев 94, 95, 98, 101, 145  
Белено 166, 171  
Белица Старая 152  
Белькевичи 113  
Белогостье 177, 186, 192, 233  
Белогощ 152  
Белое, оз. 11, 23, 60, 99, 173, 175, 181, 183, 191, 193, 245, 271  
Белозерский канал 264  
Белозерский край 185  
Белозерье местность 185, 195  
Белокаменка 14, 30  
Белоозеро 190, 242, 243, 245, 269, 270, 277  
Белоруссия 8, 32, 34—36, 46, 47, 93, 114, 118, 264  
Белоус Новый 91, 109  
Бельчица 161
- Белый Берег 153  
Белый Крест 192  
Бенецкий 49, 161, 166  
Бервенева 152  
Бердовичи 121  
Бердыж 74, 152  
Березина (Днепровская), р. 11, 13, 15, 29—31, 34, 35, 39, 40, 91, 99, 113, 115—118, 160, 173, 175, 193, 238  
Березина (Неманская), р. 121  
Березино 177  
Березкино 145  
Березна 109, 134  
Березняки 22  
Березовая Рудка 134  
Березовец 161  
Березовик 174, 177  
Березовка 22, 112, 161, 162, 177, 192  
Березово 172  
Березовый Рядок 49, 170, 171  
Берестейская волость 95, 119—121  
Берестье 119  
Берестяно 95, 96  
Берлин 12  
Бернашевка 14  
Беседа 181, 190, 192, 227—229, 291  
Беседовичи 98, 152, 154  
Беседовка 135  
Беседь, р. 91, 153, 154  
Беседы 145, 150  
Бескатово 161  
Бессоница 145  
Била 125  
Бильче-Злоте 127  
Биостанция 144  
Битино 98, 177, 181  
Битица 135, 137, 138, 209, 241, 274, 278  
Битца 145  
Битягово 145  
Благодатная 161  
Близнаки 14, 34, 35, 38, 39, 76, 238  
Блинные Кучи 161, 192  
Блохино 144  
Бобрыкино 145  
Бобр Старый 113  
Бобрик, р. 121  
Боброво 145  
Бобровщина 161  
Бобруйский уезд 93  
Бовшев 13, 14, 16, 27  
Богдановка (б-н Десны) 135, 161  
Богдановка (Подмосковье) 145, 192  
Богданово 134  
Боголепье 161  
Богослово 186, 190  
Богоявленское 98, 145  
Богоявление 172  
Богуничи 190  
Богучарово 145  
Бодаки 95, 126  
Бодачево 177  
Бодва, р. 125  
Боженки 61  
Боженок 171, 186  
Боково 192  
Болва, р. 143, 145—147, 153, 160  
Болгария 12, 19, 102  
Болгария Волжская 196
- Бологое 170, 171  
Бологово 49, 166  
Болонь 161  
Болшево 145, 161  
Большево 177, 192  
Большой Двор 122  
Бор (Валдай) 177, 192  
Бор (б-н верхней Волги) 177  
Бор (Гдовщина) 177, 180  
Бор (Тихвинский край) 181  
Боремля 95, 98  
Борзны 22  
Борилово 147  
Борисовичи 91, 115  
Борисов 113, 115—117, 158, 174  
Борисово (Валдай) 170, 171  
Борисово (Владимирщина) 187  
Борисово (Подмосковье) 145  
Борисовский р-н 40  
Борисоглеб 161  
Борки (Полоцкое Подвьянье) 49, 161  
Борки (Рязанское Поочье) 145  
Боркино 166, 174, 177  
Борницы Большие 174, 177, 229  
Боровая Рудня 91, 103  
Боровик 98  
Боровиково 186, 190, 192  
Боровичи 47, 49  
Боровичский уезд 182  
Боровно 14, 35, 37, 161  
Боровское Купалище, уроч. 52  
Бородино 149  
Борок 186  
Боромыки 109, 134  
Борохов 94, 101  
Боршев 127  
Боршево 133, 135, 140, 141, 213, 214, 276  
Боршова 192  
Боспор 33  
Ботаревка 114, 121  
Ботвиновка 98, 152, 172  
Ботино 187  
Ботна, р. 124  
Бохот Малый 161, 177, 192  
Бочарово 98, 161, 177, 190, 216  
Брага 20  
Брагинка, р. 116, 117  
Бражино 161  
Бравешты 14, 20, 22, 125, 130, 198, 238—240  
Браслав 158, 172  
Братишев 127  
Брейтово 171, 186  
Брембола Большая 187—190, 233, 291  
Брембола Малая 188  
Брест 119  
Бретянка 114, 121, 192, 204  
Брицаловичи 115  
Броварки 134, 135, 139, 211  
Брод 177  
Бровницы 62  
Бряков 95  
Брянск 143  
Брянская губ. 220, 221  
Брянцевка 161  
Буг, р. 5, 11—15, 18, 23, 35, 56, 91—96, 99, 100, 114, 115, 119, 127, 157, 245, 272  
Бугаевка Великая 109  
Буда 112  
Буда Шеецкая 13  
Будераж 115

\* Принятые сокращения: б-н — бассейн, губ.— губерния, обл.—область, оз.— озеро, р.— река, р-н — район, уроч.— урочище.

- Буджак, местность 131  
 Будино 177, 190  
 Будище 14  
 Будки 14, 30  
 Будки Большие 30, 33  
 Будки Малые 134, 135, 209  
 Буди 161  
 Буди-Лысая Гора 115  
 Буки 103—105, 109, 110, 197, 201  
 Буклевка, уроч. 115  
 Буковина 12, 123, 126, 128, 259, 262  
 Буково 172, 187, 192, 195  
 Букреевка 14, 29, 30  
 Букрин 22  
 Булавино 166, 172, 177, 181, 190  
 Булатниково 187  
 Бундиевка Русская 149  
 Буняхино 134  
 Буракова 177, 181  
 Буракова Пустошь, уроч. 166  
 Бураково 35  
 Бурковцы 109  
 Бустрыгино 172, 177, 195  
 Бутьков Лог, уроч. 116  
 Буханово 186  
 Бухнев 95  
 Буховка 174  
 Бушмино 134  
 Бык, р. 20, 124  
 Быково 91  
 Быково Старое 187  
 Быстрица, р. 124  
 Быхов 98, 113  
 Быхов Новый 30, 32, 74, 98, 117, 152, 174  
 Быховский р-н 35  
 Бычково 161, 192
- Вабля, р. 152  
 Вазуза, р. 145  
 Ваймуша 190  
 Вакино 145  
 Валдай 61, 169  
 Валдайка 171, 174  
 Валдайская возвышенность 5  
 Валдайские озера 59  
 Валданица 190  
 Валя Кузьмина 125  
 Ванюжицы 115  
 Варварино 187  
 Варганы 35, 38, 161  
 Варкляны 98  
 Варнавино 161  
 Василев 106  
 Василевщина (Смоленщина) 49, 50  
 Василевщина (б-н Сожа) 161  
 Васильев 127  
 Васильевка 20  
 Васильевское (Верхнее Поволжье) 161  
 Васильевское (Калужская обл.) 145  
 Васильевское (Костромская обл.) 98, 190  
 Васильки 135, 172, 187, 190, 192, 233  
 Васильково 39, 186  
 Вастселина 49  
 Васцы 166  
 Васцы Малые 177  
 Васьково 161, 225  
 Васюково 166  
 Ватцы 177, 181  
 Вашловское 161, 190  
 Введенское 161, 174, 177
- Введенье 49  
 Векошане 161, 166  
 Велавск 115  
 Велеша 59, 61, 62, 87  
 Великая, р. 5, 11, 15, 23, 46—50, 52, 54, 57, 58, 60, 99, 158, 160, 166, 167, 173, 175, 176, 181, 183, 193, 245, 270  
 Великий Лес, уроч. 96  
 Велико 94, 101  
 Великое 94, 177, 186  
 Велико-Листвен 109  
 Великосила 125  
 Величково 121  
 Вельяшев Лог 174  
 Венгрия 12, 19, 100, 125  
 Вензовщина 121, 122  
 Вепрева Пустынь 187, 192  
 Вепрь 172, 195  
 Вещ, р. 13  
 Вербени 94  
 Вербовец 125  
 Вережка 134, 135  
 Верейский р-н 148  
 Веремья 22  
 Верепково 49, 50, 85, 166  
 Веригово 186  
 Верино (Вырино) 192  
 Версека 119  
 Верхняковцы 126, 127  
 Верхогрязье 144, 174  
 Верхотьяны 161, 171, 172, 177, 181, 183, 192  
 Веряжа, р. 65  
 Веселовка 103, 127  
 Весь 187, 189, 190  
 Весь Новая 161  
 Весьегонский р-н 266  
 Веськово 187, 188, 190, 192, 233, 234  
 Веточка 98, 115, 116, 152, 156  
 Вехраны 152  
 Вечелок 95  
 Взмутное 152  
 Ваносное 161  
 Видибор 115  
 Видигощи 113, 172  
 Видлицы 172, 173  
 Видогоще 113, 115  
 Византия 25, 28, 59, 123, 126, 129, 131, 164, 246, 251, 255, 256  
 Вилейский р-н 166  
 Вилля, р. 11, 34, 35, 39, 47, 121, 160, 245  
 Вилы 13, 18  
 Вильховец 20, 238  
 Вильховчик 26  
 Винница 129  
 Винницкая обл. 240  
 Вирков 98, 115, 117, 118  
 Виртки 35  
 Виска 166, 177, 181  
 Висла, р. 5, 8, 10, 11, 13, 15, 19, 20, 23, 45, 56, 58, 64, 66, 99, 125, 157, 177, 264, 271  
 Витачев 8, 109, 251  
 Витебск 37, 38  
 Витебская губ. 159  
 Витебская обл. 182  
 Витебщина 159, 238  
 Витовка 145  
 Витонь Большая 61  
 Вихмес 190  
 Вишево 121  
 Вишенки 115, 152  
 Вишков 94  
 Вишнево 114  
 Виштин 152, 154  
 Владимир 185, 190  
 Владимировка 30
- Владими́ро-Сузда́льская земля 123, 166, 177, 241, 246, 260, 272  
 Владимирская земля 182, 185, 186  
 Владимирское 161, 171, 177, 186  
 Владимирщина 189, 195  
 Влзовичи 98, 152, 155, 156, 172  
 Власово 144  
 Влечиха 190  
 Внуковичи 152  
 Вовки 135  
 Вовчанское 125  
 Водокля 109  
 Водская пятина 63  
 Воздвиженское 186  
 Вознесенка 20, 22, 24  
 Вознесенский 190  
 Воищина 246  
 Войлово 98, 145, 192  
 Воймерицы 61, 62, 170, 171, 182, 183, 230  
 Войница 109  
 Войносолово 182, 183, 228, 230  
 Войская 98, 115, 120, 121  
 Войсковица 174  
 Войскорowo 177  
 Волга, р. 5, 6, 11, 15, 23, 35, 47, 48, 50, 53, 60, 94, 99, 115, 143, 147, 149, 153, 158, 160, 161, 173, 175—178, 181—183, 185—195, 242, 245, 251, 255, 266, 271  
 Волгино Верховье 183  
 Волгово (Ижорское плато) 228  
 Волгово (Тверское Поволжье) 82  
 Волго-Клязьменское междуречье 166, 178, 182, 185, 186, 188, 192, 194, 233, 234  
 Волго-Окский б-н 44  
 Волго-Окское междуречье 64, 103, 158, 170, 178, 186, 188—190, 195, 196, 272  
 Волженец 166  
 Волия 264  
 Волковицы 227  
 Волковичи 114, 121  
 Волково (Подмосковье) 144  
 Волково (б-н Оки) 98, 144  
 Волково (Псковщина) 49, 166  
 Волковцы 126—128, 205  
 Волковыск 121, 165  
 Вологодская обл. 178  
 Володарский 145  
 Володи 49, 52, 55  
 Володино 177  
 Волока 125  
 Волокитино 134, 135  
 Волоколамск 144, 149  
 Волосовичи 91, 98, 115, 116, 172, 192  
 Волосово 161, 174, 177, 228  
 Волоотово 59, 61  
 Волохово 145  
 Волочек 161, 177  
 Волошское 14, 20, 22, 70  
 Волхов, р. 5, 10, 11, 15, 23, 48, 59, 60, 62, 63, 65, 99, 149, 167, 173, 175, 176, 181, 183, 191, 193, 251, 261  
 Волховичи 172  
 Волынская земля 94, 96, 97, 119  
 Волынская обл. 96  
 Волынцeво 135, 137, 138, 209, 236, 274  
 Воляница 144  
 Волянь (Вельнь) 94  
 Волянь, местность 6, 8, 14, 18, 90, 92—98, 100, 101, 111, 119,
- Волыняж 152  
 Вопша 174, 177, 190, 192, 227, 228  
 Вопь, р. 41  
 Воргово 187  
 Воргол, р. 135, 140  
 Воргол 141  
 Воргол Нижний 135, 262  
 Воробнин 143  
 Воробьевка 14, 30, 33  
 Воробьево 98, 177  
 Воробьи 121  
 Воронеж, город 135, 239, 240  
 Воронеж, р. 140  
 Воронеж 134, 135, 153, 174  
 Воронежская обл. 133, 140  
 Воронеж 146, 147  
 Воронино 152  
 Воронки 161  
 Вороново (б-н Оки) 144, 147  
 Вороново (Ярославское Поволжье) 149, 172, 186, 190, 192  
 Воронцово (Бежецкий край) 61, 98, 177, 190, 192, 195  
 Воронцово (б-н Клязьмы) 161, 187  
 Воронцово (б-н р. Москвы) 144  
 Воротынский 143, 147  
 Воротынцeво 30, 41, 145, 146, 147  
 Ворскла, р. 11, 19, 20, 31, 124, 133—136, 138, 271  
 Воскресенск 145, 146  
 Воскресенский погост, уроч. 174  
 Восточно-Европейская равнина 5  
 Вотвя 98  
 Вохово 177, 181  
 Вошкино 34  
 Вруда 174, 177  
 Вулька, уроч. 101  
 Вчорайше 109, 110  
 Вщиж 98, 135, 145  
 Выголененты 121  
 Выгоничи 135  
 Выгоновское болото 116  
 Вылево 152  
 Выра 177, 192, 228  
 Высокая 177, 181  
 Высокая Гора 115  
 Высокие Могилы, уроч. 174  
 Высокино 161, 172, 192  
 Высоко 172, 192  
 Высокое (б-н Немана) 114, 121, 204  
 Высокое (б-н Сожа) 98, 152  
 Высокое (б-н Угры) 161  
 Высоцкое 95  
 Высса, р. 143  
 Вытебеть, р. 147  
 Вычевка 94  
 Вышгород (Киевский) 91, 98, 106, 109—111, 251  
 Вышгород (Рязанский) 148  
 Вышково 177, 181  
 Вышневолоцкой р-н 195  
 Вядец 161, 162  
 Вязка 166, 177  
 Вязовенка 35, 76, 161  
 Вялгозеро 172  
 Вятичи, административная обл. 143
- Гагрино 177, 181  
 Гадиловичи 115, 116, 152  
 Гайворон 240  
 Галаговое, уроч. 125

- Галиция 125  
 Галицкая земля 128, 129  
 Галичина 111  
 Галлов 91, 109  
 Ганьково 171  
 Гатчина 190  
 Гать 145  
 Гауя, р. 47  
 ГДР 12, 64  
 Георгиевское 65  
 Германия 12  
 Германовская Слобода 109  
 Германы 35  
 Гетманская Буда 152  
 Гиттойла 172  
 Гладкий Лог 61  
 Глажево 22, 30  
 Глазачево 177  
 Глазково 186  
 Глазова 171  
 Глебовка 109  
 Глеваха 109  
 Глинца 115  
 Глинище 161, 162  
 Глиники 161, 192  
 Глинск (Волынь) 127  
 Глинск (б-н Ворсклы) 135  
 Глинск (Курская обл.) 94, 134, 135  
 Глодосы 20, 22, 24  
 Глубокое (Буковина) 13, 14, 20  
 Глубокое (Псковщина) 49, 166  
 Глубокое 152  
 Глубочек 127, 205  
 Глубочек Великий 95, 127, 128  
 Глубочки 145, 147  
 Глумицы 174, 177  
 Глумча 103  
 Глухов 134, 174  
 Глушенки 161  
 Глыбочка 161  
 Гневково 161  
 Гнездилово 134, 187, 233  
 Гнездово 77, 98, 100, 101, 159, 161—163, 241, 243, 245, 248—253, 256, 267, 280, 281, 283, 290  
 Гнилой Кут, уроч. 262  
 Гнилопять, р. 90, 263  
 Голеевка 98  
 Голки 14, 20, 275  
 Головачи 152  
 Головицы 166, 174, 177  
 Головки 103  
 оловно 91, 95, 96  
 Голодуша 166  
 Голодушино 177, 181  
 Голошево 161  
 Голубовка 91, 109, 134, 139, 152  
 Голубово 153, 156, 161  
 Гольчицы 115  
 Голынка 121  
 Голяжье 135  
 Гомель 152, 161  
 Гомеки 186, 190  
 Гонголово 174, 177, 192, 229  
 Гончары 161  
 Горбаши 103, 104  
 Горбаши Большие 91  
 Горбово 262  
 Горбуново 192  
 Горбуны 161  
 Гореновка 186  
 Горесловка 186  
 Гореча 13, 18, 125  
 Гориводы 91, 115, 161, 172  
 Горичи 22, 177  
 Горичны Шеривцы 123, 125  
 Горка (Гдовский р-н) 227  
 Горка (Приладожье) 172, 190  
 Горка Полонка 94, 95, 101  
 Горки (Валдай) 61  
 Горки (верховья Волги) 161  
 Горки (Владимирщина) 187  
 Горки (Калининское Поволжье) 161, 174  
 Горки (Костромское Поволжье) 186  
 Горки (Пашковичи), уроч. 117  
 Горки Верхние 177  
 Горки Ленинские 145  
 Горналь 133—135  
 Горовляне 161  
 Горовые 49, 161  
 Городец (Волынь) 94, 95  
 Городец (Рязанское Поочье) 145, 148  
 Городец на Саре 186, 190, 192  
 Городец (Спасский) 172  
 Городивцы 125  
 Городиловка 98, 114, 121, 161, 204  
 Городилово 114, 115, 121, 161  
 Городище (б-н Вилии) 14, 30, 35, 36, 38, 40, 275, 279  
 Городище (Владимирщина) 149, 172, 187, 190, 192, 195, 233, 234, 290  
 Городище (Волынь) 94, 95  
 Городище (Гдовщина) 49, 53, 171, 177, 192  
 Городище (Калининское Поволжье) 61, 98  
 Городище (Костромское Поволжье) 186  
 Городище (б-н Немана) 121  
 Городище (Обонежье) 190  
 Городище (б-н верхней Оки) 145, 147, 161  
 Городище (Приладожье) 172, 190  
 Городище (Псковщина) 49  
 Городищенское, оз. 56  
 Городищи 103  
 Городница 20, 126—128, 205  
 Городня (Ижорское плато) 192, 228  
 Городня (б-н Оки) 147  
 Городня (Псковщина) 49, 85, 166, 168, 177  
 Городок (Волынь) 13, 14, 16, 95, 96, 262  
 Городок (б-н Днестра) 14, 20, 126, 127, 238, 274, 275  
 Городок (б-н Немана) 161  
 Городок (б-н Оки) 147  
 Городок (Смоленщина) 34, 35, 37, 40, 49, 84, 238  
 Городок (б-на Сожа) 152, 161  
 Городок (близ Стригаловской Слободы), уроч. 115  
 Городок (б-н Тетерева) 90  
 Городок (б-н Ясельды) 90  
 Городок Лупкий 95  
 Городок Ровенский 91, 95, 200  
 Городок 103  
 Городцы Верхние 135  
 Горожа 115, 117  
 Гороженны 186  
 Горожка 98, 115  
 Горошево 14, 20, 22, 127  
 Горшков 115  
 Горско 61, 85, 166  
 Горусово 183, 230  
 Горцы 61, 177  
 Горчаковщина 61  
 Горы 177, 181  
 Горынь, р. 11, 13, 15, 35, 90, 91, 93, 95, 96, 98—100, 102—104, 111, 115, 121, 127, 157, 245  
 Горячево 41, 78  
 Гостилицы-Буря 174  
 Гостиж Бор 183, 230  
 Гостицы 177, 181, 183, 230  
 Гостомля 161, 192  
 Готланд 178  
 Гочевое 22, 134, 135, 138—140, 153, 156, 172, 210, 211  
 Грабов 94, 95, 98  
 Грабовец, уроч. 125  
 Гребень 113, 115, 117  
 Греблово 177  
 Гребни 109  
 Грехов Ручей 22, 186  
 Гречихина 98  
 Гривка, р. 116  
 Григоровка 125, 236, 240, 242, 244, 278  
 Григорово 144  
 Гридино 186, 190  
 Грицивцы 126, 127  
 Грицково 49, 50, 82, 161, 166, 225  
 Гришкино 177  
 Гробовицы 287  
 Гродзянка 115  
 Гродно 165  
 Грозинцы 123, 125  
 Громьки Старые 152  
 Гросс Раден 264  
 Грошовка 161  
 Грубск 98, 105, 109—111, 201  
 Грудек Надбужный 94  
 Груновка 30  
 Грызово 192, 227, 228  
 Гряда 30  
 Грядище 166  
 Грязивец 98, 152, 154, 161  
 Губайлово 145  
 Губино 186  
 Губник 20  
 Гуков Хутор 139  
 Гулевка 152  
 Гульск 91  
 Гульцево 161, 172  
 Гурки 14, 49, 83, 121  
 Гусева Гора 171, 177, 181  
 Гусятин 95, 127, 266  
 Гутки 104  
 Гучва, р. 94  
 Гущино 91, 109  
 Гуштин Прудок 161  
 Дабужа 152  
 Давыдовское 187, 190  
 Даймище 174, 177  
 Далеево 49, 171  
 Далмация 125  
 Даниловка 166, 177, 181  
 Данчены 22  
 Двина см. Западная Двина и Северная Двина  
 Двор Великий 177, 181  
 Дворец (б-н Днепра) 98  
 Дворец (Псковщина) 98, 172, 177, 181  
 Дворище 115  
 Дворчаны 121  
 Девотицы 115  
 Девянишкес 119  
 Дедюловичи 14, 30, 35, 36, 38, 40, 76, 238  
 Дедославль 143  
 Делево 126—128  
 Демиденка 14, 82  
 Демидково 186, 190  
 Демидовка 22, 34, 35, 37—40, 77, 238  
 Демьянки 30, 32, 98, 146, 152, 154  
 Демьянов 14, 22, 27  
 Денеши 103  
 Денесенки 161  
 Денисовичи 98  
 Дербуж 152, 161, 174, 192  
 Деревлево 145  
 Деренная 121  
 Дериевка 20, 24  
 Десна 145, 190  
 Десна, р. 5, 6, 11, 13, 15, 20, 23, 31, 35, 40, 91, 93, 99, 102, 103, 106, 108, 109, 111, 115, 124, 133—136, 138—140, 143, 145, 147, 148, 153, 154, 160, 173, 175, 191, 193, 238, 245, 254, 264  
 Детинка (Киев) 243  
 Дешевка 14, 41, 42  
 Джурков 127, 128  
 Дивное 161  
 Дисна, р. 158, 160  
 Дмитровское 20, 22  
 Днепр р. 5—7, 10, 11, 13, 15, 18—21, 23, 24, 26, 28—31, 33—35, 41, 48, 53, 54, 57, 60, 91—93, 99, 102, 103, 106—109, 111, 113—117, 123, 124, 129, 131, 133—136, 142, 145, 147, 149, 152, 154, 157, 158, 160, 173, 175, 177, 191, 193, 241, 243, 245, 248, 250, 262, 264, 271, 272  
 Днепропетровская обл. 24  
 Днестр, р. 5, 6, 11—13, 15, 19, 20, 23, 26—28, 93, 95, 96, 99, 123—125, 127—132, 149, 153, 157, 177, 238, 245, 266, 271, 272  
 Днестровско-Дунайское междуречье 237  
 Днестровско-Прутское междуречье 238, 239, 259  
 Днестровский б-н 12, 18  
 Добосна 115  
 Добрино 49, 242  
 Добровляне 127  
 Доброе 145, 147, 187  
 Доброносичи 152, 161  
 Доброселье 145, 161, 172, 177, 192  
 Добруж 152  
 Добрый Бор 190  
 Добрынивы 125  
 Добрыничное 152  
 Добрынь 161  
 Добрышино 161  
 Добрятино 145  
 Долгиничи 103, 104  
 Долгое 161  
 Долгоруковская Дача 161, 187  
 Долматово 265  
 Доложское 177, 192  
 Домагощ 143  
 Домантово 14  
 Домашковицы 174  
 Домжерицы 98, 161, 172  
 Домодедово 145  
 Дон, р. 11, 15, 23, 28, 42, 45, 99, 105, 111, 115, 133, 135, 136, 140—143, 145—147, 149, 153, 173, 175, 177, 193, 245, 260, 262, 271  
 Донской б-н 137, 141  
 Дороги Старые 113  
 Дорогобужский р-н 163  
 Дорожки 113  
 Дорохи 35, 37, 49, 161, 172  
 Дорошевичи 113  
 Дорошевка 134  
 Дохино 98, 161, 166, 192, 225  
 Драва, р. 92

- Дрегли 177, 192  
 Дренево 186, 190  
 Дрясвято 98  
 Дрисса, р. 158  
 Дрогичин 119, 177  
 Дроздово 161  
 Дрозды 109  
 Дроково 22, 49, 84  
 Друсти 149  
 Друть, р. 91, 115, 116, 160  
 Дубейково 152  
 Дубены 177, 186  
 Дубино 177  
 Дубки 98, 144  
 Дубна, р. 187  
 Дубницы 174  
 Дубовики Новые 65, 87, 88  
 Дубосище 30, 42  
 Дубоссары 125, 130  
 Дубравка, р. 116  
 Дубров 152  
 Дубровицы, уроч. 115  
 Дубровка (Валдай) 49, 171  
 Дубровка (Витебщина) 181, 182  
 Дубровка (Псковщина) 177  
 Дубровка (б-н Сожа) 152, 161  
 Дубровка (б-н Угры) 30, 172  
 Дубровляне 128  
 Дубровна 161, 166  
 Дубровно 190  
 Дуброво 161, 178  
 Дубровщина 177, 181  
 Дуленёво 22, 98, 161, 172, 192  
 Дулеба, р. 93  
 Дулебка, р. 93  
 Дулебно 93  
 Дулебы 93  
 Дулебы-Забродье 115  
 Дулибы 95  
 Дуна 22, 30, 41, 43, 145, 147  
 Дунай, р. 5, 10, 11, 15, 20, 23, 28, 40, 92, 99, 124, 129—132, 149, 177, 246  
 Дунец, уроч. 145  
 Дунич-Могилицы 121  
 Дымово 161, 162, 164, 174  
 Дыркино 49, 166  
 Дьяково 22, 145, 148  
 Дюкино 30, 41, 42, 78  
 Дютьково 144  
 Дяковичи 115  
 Дяково 13, 125  
 Дятлицы 174  
 Дятловка 145  
 Дятлово 145
- Евксинский Понт 129  
 Евразия 26  
 Европа 7—10, 12, 14, 16, 18, 20, 22, 24, 26, 28, 30, 32, 34, 36, 38, 40, 42, 44, 45, 48, 50, 52, 54—56, 58—60, 62—64, 66, 68, 70, 72, 74, 76, 80, 82, 84, 86, 88, 98, 108, 110, 117, 123, 142, 148, 150, 157, 164, 172, 174, 189, 192, 194, 195, 236—238, 240, 242—244, 249, 251, 255, 257—260, 268—270, 272, 273  
 Евчаково 172, 186, 190, 192, 195  
 Еганово 145  
 Егорьевск 190  
 Ездная Поляна 115  
 Екимауцы 241  
 Еленец 152  
 Елизаветино 98  
 Елизарово 161  
 Елисеевичи 161, 177  
 Елицы 177
- Елкотово 177, 186, 190  
 Еловцы 49, 51, 161  
 Еловщина, уроч. 91  
 Елох 187  
 Елохово 186  
 Ельня 161  
 Емчиха 109, 110  
 Еровщина 291  
 Ерошиха 88  
 Ерусалимская 52, 166, 168  
 Есиплево 186, 190  
 Ефремково 161  
 Ершова 177, 192
- Жабино 14, 35, 58, 82, 161  
 Жабок 161, 187, 189  
 Жабынское 147  
 Жадрицы 166  
 Жгунь 152  
 Ждамирово 147  
 Жежава 127, 128  
 Жела 161, 190, 192  
 Желанье 98, 145  
 Железница, р. 116  
 Желонь, р. 103, 109  
 Желохово 147  
 Желча, р. 167, 176, 183  
 Желча Новая 49, 50, 166  
 Желыбня 161  
 Жеравья гора 182  
 Жеребятино 49, 50, 55, 85, 166  
 Жерев, р. 100  
 Жерновец 30  
 Жерновка 171  
 Живачев 98, 127, 205  
 Жидилов Бор 166, 177, 180, 181, 225  
 Жиздра, р. 143, 145, 147, 148, 151  
 Жижипское, оз. 47  
 Жилое Горешно 171, 177  
 Жилые Горы 161, 192  
 Жилины 109  
 Житомир 102—106, 263  
 Житомирская обл. 12, 90  
 Житомирский уезд 103  
 Житомирщина 103  
 Жнибороды 95, 98, 101, 127, 200  
 Жовнин 20, 24, 26  
 Жолнерово 35  
 Жукии 22  
 Жукино 109  
 Жуков Старый 94, 95, 98, 100, 101  
 Жуковец 115, 117  
 Жуково (б-н верхней Волги) 174, 177, 186, 190, 192  
 Жуково (Подмосковье) 145
- Заале, р. 125  
 Заболотцы 95  
 Заболотье 145  
 Заборовье 177, 181  
 Заборье (б-н верхней Волги) 161, 172, 192  
 Заборье (северно-западная Белоруссия) 161  
 Заборье (Смоленщина) 49, 161  
 Завидовичи 161  
 Заволжье 186  
 Заговалино 35  
 Загорицы 227  
 Загородье 152, 161  
 Загороды 183  
 Загорцы 238  
 Загорье (Белоруссия) 115  
 Загорье (б-н верхней Волги) 98, 177  
 Загорье (б-н Десны) 98, 161  
 Загорье (Ижорское плато) 291
- Задрутье 98, 115  
 Задубровка 20  
 Зайково 190  
 Займище 152  
 Зайцево 30, 41, 147  
 Закарпатская обл. 123, 126, 130  
 Закарпатская Русь 130  
 Закарпатье 12, 14, 56, 126, 130  
 Заколпье 161, 187, 189, 190, 192  
 Закурье 98, 161  
 Залахтовье 49, 98, 166, 168, 169, 171, 177, 267, 290  
 Залесье (б-н Дисны) 161  
 Залесье (б-н верхнего Днепра) 22  
 Залесье (Подмосковье) 145  
 Залещики 20  
 Залогово 186, 190  
 Залужье (Белоруссия) 177  
 Залужье (б-н верхней Волги) 177  
 Залучье (Белоруссия) 177  
 Залучье (Березовец) 161  
 Залувщик 172, 190  
 Залувщик 177, 181  
 Замежиничье 177, 181  
 Замковая Гора (Белоруссия) 35, 40  
 Замковая Гора (Киев) 91, 243  
 Заморино 22  
 Замошье (Белоруссия) 35, 161  
 Замошье (б-н Луги) 49, 53, 98, 172, 177, 192  
 Замощанская Дюна 20  
 Замчиско 94  
 Занки 20  
 Занудовка 109  
 Заозерье (Приладожье) 172, 177, 190, 231, 232, 280  
 Заозерье (Псковщина) 166, 177, 181  
 Заозерье (Смоленщина) 34, 35, 37, 49, 50, 84, 161, 172, 181  
 Западная 146, 147, 215  
 Западная Двина р. 5, 6, 8, 11, 15, 20, 23, 31, 34, 35, 48—50, 52—54, 58, 60, 99, 113, 114, 149, 153, 158—160, 164, 166, 167, 173, 175—177, 181, 183, 191, 193, 242, 243, 245, 251, 271  
 Запытов 128  
 Заполье 177, 190  
 Заполье Большое 49, 166  
 Запорожская обл. 24  
 Запорожье 19, 24  
 Запытов 127  
 Зарайск 155, 190  
 Зарайский уезд 148  
 Заречье (Белоруссия) 115  
 Заречье (Валдай) 61  
 Заречье (Псковщина) 166, 177, 181  
 Заречье (Ясень), уроч. 115  
 Зароново 35  
 Засвирье 98  
 Заславль (Белоруссия) 35, 98, 113—116, 158, 161, 172, 192  
 Заславль (Волянь) 91  
 Застенка 95, 126, 127, 205  
 Засторонье 177, 181, 183, 192  
 Затурцы 91  
 Заужелье, уроч. 115  
 Заупорье 177  
 Захарниччи 161  
 Захряпино 144  
 Зачепиловка 22  
 Защирино 161  
 Заярье 14, 20, 29, 30, 40  
 Збараж 95, 127
- Зборов 152  
 Збруч, р. 13, 20, 91, 95, 127, 266, 289  
 Збуж 96, 98, 101  
 Звездочка 192  
 Звенигород (б-н Днестра) 127  
 Звенигород (Подмосковье) 149  
 Звенигород Львовский 127  
 Звеничев 98, 109  
 Звиняч 13, 14, 16, 18, 20, 125, 126, 128  
 Звойко 145  
 Звонецкая балка 24  
 Здвиж, р. 104  
 Здитово 121  
 Здолбунов 95  
 Зеленки 109  
 Зеленок 177  
 Зеленск 181  
 Зеленый Гай 13, 14, 16, 20, 96, 126, 127, 135, 238  
 Зеленые Гурки 98, 120  
 Земское 148, 172  
 Зилупе, р. 48, 60  
 Зимница 161  
 Зимно 13, 14, 16, 22, 33, 68, 95, 236, 240—242, 244, 258, 275, 279  
 Зиново 187  
 Зиновьева 190  
 Зиновьино 172  
 Знаменское 145  
 Зозив 13  
 Золотово 177  
 Золотое Колено 14, 61, 65, 86—88  
 Зубарево 190  
 Зубковичи 91, 103, 105  
 Зубово 161  
 Зубов 158, 161, 266, 287  
 Зуша, р. 145, 147  
 Зюзинно 145
- Иване-Злоте 127, 128  
 Иваники 161  
 Иванков 127  
 Ивалниково 186  
 Ивалновичи 22, 98  
 Ивановка 152, 153  
 Иваново 187, 190, 192  
 Ивановская 144, 186, 192  
 Ивановская обл. 195  
 Ивановское 98, 145, 161  
 Ивановцы 127  
 Иванск 152  
 Иванские Огородники 115, 117  
 Ивахники 22  
 Иверовское 192  
 Ивино 145  
 Ивольск 152  
 Иворово 161, 183, 190  
 Ивьянский р-н 166  
 Игнаино 161  
 Игнатовка 98, 115, 152  
 Игрень 14, 20, 22  
 Игрище (б-н верхней Волги) 161  
 Игрище, уроч. (б-н верхней Волги) 144, 147  
 Игуменский уезд 203  
 Идрище 187  
 Ижорское плато 169, 170, 174, 178, 179, 183, 184, 192  
 Избоище 61, 171  
 Изборск 14, 53, 55—57, 82, 83, 85, 166, 177, 181—183, 230, 237, 238, 240—243, 245, 246, 270  
 Избрижье 161, 192  
 Изведово 49  
 Изяславль 95  
 Иква, р. 95

- Илемки 61  
 Илово 161  
 Ильино 172  
 Ильинское (б-н Клязьмы) 187  
 Ильинское (б-н Ловати) 166, 177  
 Ильменский б-н 56, 58, 64  
 Ильмень, оз. 6, 11, 15, 23, 44, 48, 58, 60, 64—66, 99, 167, 173, 175, 176, 180, 181, 183, 191, 193, 245, 261, 271, 275, 276, 278, 279  
 Ингул, р. 20  
 Ингулец, р. 11, 20, 24  
 Иордания 190  
 Ипсолитовка 152  
 Ипуть, р. 13, 31, 32, 91, 109, 133, 136, 152—154, 158  
 Иран 250  
 Ирпень, р. 20, 90, 93, 102, 107—109, 111  
 Ирша, р. 90, 104  
 Исады 187  
 Исаево 186, 190  
 Исаково 161, 187, 192, 195, 290  
 Искона, р. 158  
 Искоростень 6, 102  
 Искриные 106, 201  
 Иславское 144, 149  
 Истра, р. 158  
 Ыуга 177, 190  
 Кабанское 161, 187—190, 192, 195, 233, 291  
 Кабдуково 187  
 Кабожа (б-н верхней Волги) 172, 177  
 Кабожа (Приладожье) 177  
 Каветчина 14, 20, 238  
 Казазаевка 91, 98, 115  
 Казаровичи 22  
 Казачья Локня 22, 30  
 Казиха 49—51, 83, 85, 162, 165, 166  
 Каленцово 161  
 Калено 161  
 Калининская обл. 192  
 Калиновка, уроч. 98, 152  
 Калиновщина 128, 205  
 Калитино 174, 177, 179, 192, 227—229  
 Калихновишна 98, 171, 172, 174, 177, 190, 192, 228  
 Калуга 147  
 Калужка, р. 147  
 Калужская обл. 41  
 Кадфа 125  
 Калчуга 145  
 Кальник 14, 20, 125  
 Камензино 147  
 Каменево 14, 29, 30  
 Каменец 96  
 Каменец-Подольский р-н 27  
 Каменка (б-н верхней Волги) 161  
 Каменка (б-н верхнего Днестра) 98, 117, 152  
 Каменка (б-н Днестра) 13, 20  
 Каменка (б-н Луги) 172  
 Каменка (Псковщина) 166  
 Каменка (б-н Сожа) 152  
 Каменка Малая 174, 177, 180, 181, 190, 192  
 Каменка Рысковская 152  
 Каменки 172  
 Каменное 53, 134, 135  
 Каменнополь 95, 127  
 Камно 56, 57, 238, 276, 279  
 Канарщина 174  
 Канев 20, 22, 109, 125, 241, 263, 274, 275  
 Канищево 186  
 Канцерка 20, 24  
 Канюково 186  
 Карамлино 187  
 Карапыши 91, 109  
 Карачев 143  
 Карачевка 135  
 Каргашино 161, 192  
 Карелия 177  
 Карлуха 172, 190  
 Каролино 161  
 Карпаты 125, 130  
 Карпиловка 94—96  
 Карпова 186, 190  
 Картамышево 29, 30  
 Касимовский уезд 189  
 Каспля, р. 37, 47, 48, 60, 160  
 Каталин 152  
 Каталова 49  
 Катунь 49, 162  
 Каховка 161, 162, 181, 182  
 Кацовщина 103  
 Качалова 186  
 Кашевка 109  
 Кветунь 22, 29, 30, 32, 33, 74, 134, 135, 139, 140, 152, 153, 156, 266, 286, 290  
 Келеберда 22  
 Келегеи 22  
 Керчь 22  
 Киболы 187  
 Кидомля 177  
 Кивиньме 49  
 Киев 5, 8, 13, 14, 22, 91, 93, 98, 100, 102, 106—112, 123, 125, 131, 132, 152, 164, 172, 174, 201, 242, 243, 245, 247, 250, 251, 254, 255, 263, 264, 270, 272, 286  
 Киевская земля 111, 142, 272  
 Киевщина 12, 65, 108, 111, 272  
 Кизилевой Остров 20  
 Кикерино 177, 229  
 Килов 22  
 Килпола 183, 230  
 Кирмы 22  
 Кинобола 187  
 Киреевка 30  
 Кириллино 172, 190  
 Кирилловская улица (Киев) 108  
 Киркеево 187  
 Кирова 166  
 Кирово 147  
 Кирьяново 22, 98, 186, 190, 192  
 Кисево 161  
 Кислая 14, 34, 35, 37, 76  
 Кисловская 186  
 Китаев 91, 108—110  
 Ключер 189, 190  
 Кицково 166  
 Кишкина 49, 166  
 Клементьево 186  
 Клепачи 121  
 Клепчи 22  
 Клеческ 113  
 Клименки 161  
 Климентовичи 13, 18  
 Климовичи (б-н верхнего Днестра) 154  
 Климовичи (б-н Немана) 121  
 Климово 145, 192  
 Клив 187  
 Клопицы 177, 192, 228  
 Клопово 144  
 Клюквя 134, 135  
 Клюково 120  
 Клязьма, р. 11, 99, 143, 145, 147, 150, 151, 173, 175, 178, 182, 185, 187—195, 245  
 Клясино 98, 115, 152  
 Княже, уроч. 105  
 Княжий 20, 30, 32, 33, 74  
 Княжицы 152  
 Княжое (Рязанская обл.) 145  
 Княжое (Смоленщина) 161, 177  
 Князьи Горы 161  
 Князьи Сосны 172  
 Князья Гора (Канев) 236  
 Князья Гора (б-н Луги) 192  
 Князевка 152, 154  
 Кобзов 161  
 Кобзы 161  
 Кобринно 177  
 Кобуска 20  
 Кобуска-Веке 125  
 Ковали (Смоленщина) 161  
 Ковали (б-н Тетерева) 91, 103  
 Ковригино 187  
 Когильвик, р. 20, 124  
 Кодын 13, 14, 16, 20, 21, 68, 259  
 Кожино 291  
 Кожухова 98, 190  
 Кожухово 186, 192  
 Козаричи 98, 156  
 Козаровщина 114, 121, 161  
 Козельск 143  
 Козиевка 22  
 Козикино 61  
 Козин 109  
 Козлов 14, 20  
 Козловка 154  
 Козлово (б-н верхней Волги) 161, 192  
 Козлово (Гдовщина) 177, 181  
 Козлово (б-н Ловати) 177  
 Козлово (Рязанское Поочье) 145  
 Козловцы 145, 161  
 Козыри 115, 161  
 Кокорин 190  
 Колесвики 91  
 Коллентов 171, 186  
 Колодезная 152  
 Колодезный Бугор 14, 20, 29, 30, 40, 74  
 Колоденка 94, 95  
 Колодня (Гдовщина) 172  
 Колодня (Смоленщина) 22  
 Колодривка 14, 20, 127  
 Колоколово 98, 145  
 Коломенский уезд 149  
 Коломна 151  
 Колостово 114  
 Колосы 115, 154  
 Колочин 14, 29, 30, 32, 33, 37, 74, 275  
 Колпаки 121  
 Колпеницы 161, 192  
 Колпень 115  
 Колп, р. 48, 60, 176, 183  
 Колтеск 143  
 Колушаева 161  
 Колчино 98, 148, 161, 172, 177  
 Комаровичи 115  
 Комаровка 14, 30, 125  
 Командово 161  
 Компанейцы 22  
 Комбежка-Костино 190  
 Конезерье 174, 177, 181  
 Конецкое 183  
 Конечки 166  
 Коняловка 20  
 Конищева 98, 172, 190  
 Ковотоп 20  
 Константиново 145  
 Константиновское 187  
 Кончанское 171, 174  
 Коньково 145, 150  
 Кообеево 161  
 Копаткевичи 115  
 Копачинцы 126, 127  
 Копки 144  
 Копнево 161, 162  
 Копорье 177  
 Коптево (Костромское Поволжье) 187  
 Коптево (Смоленщина) 161  
 Копыль 115  
 Копышняца 161  
 Копытец 192  
 Кораллово-Дютково 144  
 Кордня, р. 106  
 Кордон 115—117, 152  
 Корелицкий Тракт 114, 121  
 Кореневка 122  
 Коржавино 187  
 Коржевка (б-н верхнего Днестра) 98, 152  
 Коржевка (б-н Южного Буга) 125  
 Корма 154  
 Корма Новоельнинская 98, 152  
 Кормы 98, 192  
 Корневка 119  
 Корнешты 20  
 Корниев 127  
 Корнино 94, 95, 101  
 Коробино 161, 177  
 Коробова 190  
 Коровичино 59, 61, 86  
 Коровяковского усадьба 174  
 Королева усадьба 174  
 Королевка 127, 128  
 Короневичи 121  
 Коропье 91  
 Корост 91, 95  
 Коростень 91, 103—106, 201  
 Коростово 121  
 Коростувата 125  
 Коростышев 103, 201  
 Короча, р. 20  
 Корсики 152  
 Корчак 12—14, 16, 34, 67, 68, 104, 277  
 Корытище 109  
 Коряково 172, 177, 186, 190  
 Косая Гора 145  
 Косино 145  
 Косинское 187, 192  
 Косицыно 174  
 Косицкое 177, 181, 190  
 Косовщина 121  
 Костешты 20  
 Костино 172  
 Костково 177, 181  
 Костово 186  
 Кострица 35, 38, 161  
 Кострицкая Рудня 115  
 Кострицкая Слобода 98, 115  
 Кострома 186  
 Костыки 161  
 Костюковичи 152, 155, 172  
 Костюковка 126  
 Костянец 13  
 Косыгино 83  
 Котельня 103  
 Котино 177, 190, 192  
 Котляково 145  
 Котово 170, 171  
 Коточижевка 177, 186  
 Котра, р. 121  
 Коханы 98, 145, 161, 172, 267, 286, 290, 291  
 Кочергино 190  
 Кочубеевка 14  
 Кочубицы 126, 127  
 Кочуров 14, 20, 125  
 Кошары 134, 172

- Кошево 195  
 Кошели 121  
 Кошелиха 172, 190  
 Кошибеево 22  
 Кошица 125  
 Кощево 172, 192  
 Кощево 121  
 Кощейники 121  
 Краков 125, 266  
 Крапивино 190  
 Крапивна 177, 179, 180, 181  
 Крапивново 187  
 Красково 149, 190  
 Красна, р. 125  
 Красная Заря 61, 190  
 Красная Зорька 14  
 Красная Слобода 152  
 Красне 94, 95, 101  
 Красница 121  
 Красное 187  
 Красногорское 261, 287  
 Краснозаборье 152  
 Красный Берег 91, 116, 117, 203  
 Красный Бор 22, 115, 161  
 Красный Городок 147  
 Красный Стан 144, 177, 192  
 Кременье 145  
 Крестецкая Слобода 59  
 Крещатик 14, 20, 125  
 Кривая Улица 161  
 Кривец 22, 174, 186, 190  
 Кривишино 145  
 Кривовицы 166, 168, 177, 180, 181, 225  
 Кривоносово 98  
 Кривск Новый 98, 152  
 Криманичи 177, 181  
 Криницы-Новинки 98  
 Кричев 152  
 Криуши 177, 181, 192  
 Криушкино 187, 190  
 Крогульце 205  
 Кромь 148  
 Кротев 152  
 Круговичи Малые 115  
 Крупа 94, 95, 101  
 Крутики 161  
 Крученое Болотце, уроч. 134, 135, 139  
 Крылос 22, 125, 127  
 Крым 40  
 Крымское 144, 148, 172  
 Крюково, оз. 171  
 Крюково-Кужново 153  
 Крячково 233, 234  
 Кубаево 149, 153, 187, 190, 192  
 Кубарево 161  
 Кубарки 161  
 Кубличи 161  
 Кудиново 147  
 Кудово 49, 166  
 Кудрино 145  
 Кудринце 127  
 Куженкино 171  
 Куземкино 187  
 Кузнецова Дача 135, 140, 141  
 Кузнецовка (верховья Западной Двины) 166  
 Кузнецовка (Подмосковье) 161, 190, 192  
 Кузнецово (Костромское Поволжье) 186  
 Кузнецово (б-н Ловати) 161, 192, 225  
 Кузнецово (Подмосковье) 161  
 Кузнецы 172  
 Кузнички 22  
 Кузьмино 186, 190  
 Кузьминское (б-н верхней Волги) 161  
 Кузьминское (Рязанское Поочье) 22  
 Кузьмичи 152  
 Куклина Гора 98, 177, 192  
 Кукличи 152  
 Куланово 183  
 Кулешовка 98, 152  
 Куликова 190  
 Куловка 166, 177  
 Кулотино-Полище 49  
 Кульбачи 121  
 Кумино 187  
 Кунья, р. 167  
 Куня 20, 26, 259  
 Купанское 149, 161, 187, 192  
 Купин 14, 20  
 Купники 161  
 Куприно 34, 161  
 Курганье (б-н Сожа) 98, 115, 152, 192  
 Курганье (б-н Угры) 98, 148, 161, 162, 172, 177, 192  
 Курганье, уроч. (при д. Пашковичи) 117  
 Курганье, уроч. (при д. Ясень) 115  
 Курганы 91  
 Куреваниха 177  
 Курей 49, 171  
 Курино 161  
 Куричек 98, 177, 190, 192  
 Курово (б-н верхвей Волги) 177  
 Курово (б-н Западной Двины) 161, 172  
 Курлын, уроч. 35, 76  
 Курозно 152  
 Курск 22, 30, 111  
 Курская губ. 138  
 Курская обл. 29  
 Курский Рядок 183  
 Курьянова 186  
 Кусма-Калтри 181  
 Кустера 186, 189, 190, 192  
 Кустичи 121  
 Куты 127  
 Кухва, р. 167  
 Кушелка 177  
 Кшева 172, 177  
 Кяргино-Круглицы 177  
 Лабенщина 39  
 Лавицы 161  
 Лавки 35  
 Лавриков Лес 20, 30, 40, 74  
 Ладеники 114, 121  
 Ладога (Ладога Старая) 14, 56, 59, 61—65, 86—88, 172, 236—238, 240, 242, 243, 245, 251, 257, 259, 260, 272, 274, 276, 277  
 Ладожка, р. 236, 237  
 Ладожское, оз. 5, 11, 15, 23, 60, 99, 173, 175, 183, 191, 193, 245, 271  
 Ладыгинский Бор, уроч. 171  
 Ладыжин 14, 20, 125  
 Ладычин 127  
 Лазы 121  
 Лановцы 127  
 Лань, р. 91, 116, 119  
 Лаоссина 47, 49, 50, 166, 172  
 Лапино 166  
 Лапшин 125, 127  
 Лариновка 134  
 Латвия 39, 46, 47, 49, 54, 118, 156, 159  
 Латыговка 161  
 Латыголь 121  
 Лахтево 34, 35  
 Лашковицы 98, 174, 181, 190  
 Лебедка 144, 146—148, 215, 240, 274  
 Лебеховка 22  
 Лебяжье 14, 20, 30, 32, 33, 74, 135  
 Леваша 115  
 Леваша-Казаков Сад 91, 116  
 Левашиха 174, 186  
 Левенка 135, 153  
 Левкин Бугор 14, 20, 29, 30, 40, 74  
 Левоча 49, 171, 177  
 Лезги 47, 49, 52, 85, 166  
 Леневка 115, 174, 192  
 Ленинградская обл. 47  
 Ленковцы 127, 128  
 Ленковщина 114, 121, 161  
 Ленское 30  
 Леньково 134  
 Леонова 172, 190  
 Леоново 98, 145, 177  
 Лепель 35, 37, 161  
 Лепешки 161  
 Леплява 22, 109—111, 115, 134, 153, 201  
 Лепляница 103, 104  
 Лесная 121  
 Лесницкой усадьба 172  
 Летошицы 190  
 Лешково 190  
 Лешня 115  
 Либгопци 171  
 Лидский р-н 166  
 Лидский уезд 122  
 Лизогубовка 153  
 Линдора 49, 52, 82, 83, 85, 166  
 Липа 13, 14  
 Липецкая обл. 141  
 Липецы 49, 52, 84, 85  
 Липино (б-н Полю) 171  
 Липино (б-н Сейма) 134, 135  
 Липовицы 134  
 Липовое 134  
 Лисино 174, 228, 229  
 Лисно 161  
 Лисовцы 127  
 Лисовичи 121  
 Листвин 96, 200  
 Листвяны 145  
 Литва 39, 44, 118, 119, 156  
 Литвиново 49, 161  
 Литпеаз 174  
 Лихарева Гора 177, 181  
 Лобановка 145  
 Ловать, р. 5, 11, 15, 23, 35, 46—49, 52, 60, 62, 99, 115, 149, 153, 158, 160, 166, 167, 173, 175—177, 180, 181, 183, 191, 193, 245, 251, 271  
 Ловницы 171  
 Логойск 113, 115, 192  
 Лоев 115  
 Лозница 91, 104  
 Ломачинцы 123, 125  
 Ломовка 152  
 Лоози 49, 83  
 Лопатино 171, 186  
 Лопатичи 103, 105  
 Лопатище 187  
 Лопаткина 145  
 Лопатна 20, 125, 238, 239  
 Лопино 49, 61, 62, 84  
 Лопотово 166  
 Лорвила 177, 192  
 Лосицы 49, 82  
 Лосяч 126, 127  
 Лохвица 89, 134  
 Лохвицкий р-н 112  
 Лопица 115  
 Лошицы 177, 181  
 Лубны 22, 134, 136  
 Лубянка 13, 125  
 Луг 14, 20, 22, 24, 30, 125, 238  
 Луга, р. (б-н Буга) 14  
 Луга, р. (Новгородская земля) 46—49, 52, 58, 60, 61, 167, 170, 172—174, 176, 178, 181, 183, 191, 193, 245, 268  
 Луговец 156  
 Луговое 95  
 Лудчицы 152  
 Лужки 127, 148  
 Лужский р-н 47  
 Лужский уезд 169  
 Лука, уроч. 14, 127  
 Луковицы 152  
 Лука-Врублевецкая 14, 20  
 Лука-Райковецкая 67, 90, 197  
 Лукино 145  
 Лукомль 40  
 Лумна 121  
 Луховицы 148  
 Луцк 94, 96, 97, 100, 101, 200  
 Лучин 158  
 Льва, р. 95  
 Львово 144  
 Лыбуты 166  
 Лысая 177, 186  
 Лысая Гора (б-н Березины) 161  
 Лысая Гора (б-н Дона) 135, 140, 142, 243  
 Лычково 187  
 Лыца 94, 95, 97, 98, 100, 101  
 Лубасна 161  
 Любашки 121  
 Любеч 91, 107—110, 138, 242, 243, 245, 251  
 Любимовка 24  
 Любинец 61  
 Любитово 166, 172, 174, 177, 181  
 Любпы 115, 152  
 Любогочи 177  
 Любоежа 61  
 Любомльский р-н 96  
 Любоницы 91, 98, 115, 116, 172  
 Любча 95, 101  
 Людково 134, 152  
 Люто, оз. 171  
 Ляличи 98, 152  
 Лятохи 161  
 Мадора 98, 115, 154  
 Мазново 161, 177  
 Мазовия 119, 122  
 Мазуря 45  
 Майдан-Лыпенский 96  
 Макаричи 98, 115, 172, 174  
 Макаричи-Петровици 98, 115  
 Макаров Остров 20, 24, 125, 274, 275  
 Макеевка-Сосновка 152  
 Макипин 30  
 Маклаки 145  
 Маклаково 145  
 Максимова Гора 177  
 Максимова 127  
 Макушино 166  
 Макча, уроч. 29, 30, 135  
 Малаешты 14, 22, 26, 125  
 Малейки 91, 115, 117  
 Маливо 145  
 Малин 22, 90, 91  
 Малиновцы 238  
 Мало-Давыдовское 195  
 Малопольша (Малая Польша) 125, 126  
 Мальцево 186, 190



- Малы 166, 168, 169, 174, 177, 181, 225  
 Малышки 35  
 Мамаевщина 177, 181  
 Маневичский р-н 96  
 Манилово 171, 186  
 Манина 148, 161, 172  
 Мансурово 14, 30  
 Мануйлово 190  
 Манюки 152  
 Марино 145  
 Маркатушино 161  
 Марковщина 115  
 Мартыновка 22, 24, 25, 33, 72, 73, 111, 258—260, 266  
 Марулины 114, 121, 204  
 Марусино 145  
 Маруховка 22  
 Марфина 145  
 Марфинка 148, 172  
 Марфино 61, 62, 177, 181, 186  
 Маршалевка 91, 106, 108, 109  
 Марьяна 186  
 Марьинское 152, 177, 186  
 Марьяновка 134, 135  
 Масловка 161  
 Маслово 171, 177  
 Матакюлля 174  
 Матвеево 161  
 Матвеевская 145  
 Матвейчиково 161, 187, 192, 195  
 Матюшина Стена 115, 192  
 Матюшино 161  
 Медведево 153, 187  
 Медведица, р. 160, 183  
 Медведовка 152  
 Медвежье 134  
 Межа, р. 160, 167  
 Межигорье 22  
 Межирец 200  
 Межирички 91, 103, 104  
 Межно 49  
 Мележская Дача 177, 187  
 Мелешки 161  
 Мелковичи 115  
 Мельниково 161, 186, 192  
 Мена 22, 134, 135  
 Мена, р. 108  
 Менка 115  
 Менчаково 187  
 Меотийское, оз. 28  
 Мера, р. 187  
 Мереве 49, 171  
 Меренище 145, 146, 161, 192  
 Мериновка 134, 153  
 Мешково 134  
 Мещерское 145  
 Мещереково 145  
 Мещрево 192  
 Микуличи 115, 117  
 Милеево 161, 162  
 Мидет 145  
 Миляновичи 91, 95, 96  
 Минина 103  
 Минино 172, 190  
 Минск 34, 114  
 Минская обл. 40  
 Миронегги 61  
 Мироновка 104  
 Мирополь 18, 22, 98, 103, 104, 134  
 Мирополь-Улья 13, 91  
 Мисирево 187  
 Миславль 187  
 Митино (Белозерье) 172, 190  
 Митино (б-н верхней Волги) 49, 188  
 Митино (б-н р. Москвы) 145  
 Митино (Смоленщина) 161  
 Митрони 121  
 Митьковка 152  
 Митявичи 115  
 Митяево 144  
 Михаил-Архангел (б-н верхней Волги) 161  
 Михаил-Архангел (Приладожье) 63  
 Михайловка (Киевщина) 22  
 Михайловка (б-н верхней Оки) 147  
 Милайховский Кордон, уроч. 135, 140  
 Михайлово 177  
 Михайловское (б-н верхней Волги) 172  
 Михайловское (б-н Западной Двины) 49, 51, 52, 55, 82, 83, 166  
 Михайловское (б-н Клязьмы) 145, 187  
 Михайловское (Ярославское Поволжье) 161, 186, 188, 190, 245, 255, 283  
 Михалево 177, 186  
 Михалков 127, 128  
 Михальча 125  
 Михацково 172  
 Мицконис 119  
 Мицурь 115, 174  
 Мишкин 109, 134  
 Мишков 98  
 Млевский Бор 171  
 Млыны 121  
 Мовчанское болото, уроч. 98, 134  
 Могила 125  
 Могилевская обл. 35, 38, 116  
 Могилевская Пустошь 177  
 Могилевщина 30  
 Могильница 127  
 Могильно 13, 95, 96  
 Могильцы 161  
 Мозгово 161, 172  
 Мозолево 172, 177, 190  
 Мозыки 152  
 Моква 22  
 Мокрая 145  
 Мокрые Пожни 190, 192  
 Мокшанский Лес 98  
 Молдавия 8, 19, 21, 22, 24, 26, 27, 123, 130, 241, 243, 258  
 Молдавская ССР 129—131  
 Молога, р. 11, 23, 48, 58—60, 99, 169, 170, 172, 173, 175, 176, 181, 183, 188, 191, 193, 245  
 Молотовка 115, 161  
 Молочаря 14, 20, 22, 24  
 Мольково 161  
 Мольнич 114, 121, 204  
 Монастырек 125  
 Морава, р. 125  
 Моравия 260  
 Моровск 91, 108, 109  
 Морозово 145  
 Морозовицы 172, 174  
 Мосальск 143  
 Москва 144, 145, 148, 149, 151  
 Москва, р. 11, 31, 48, 60, 143, 145, 147, 148, 150, 151, 158, 160, 175, 187, 191, 193, 245, 271  
 Московская обл. 144, 148, 288  
 Мотордеталь 172, 186  
 Мохнати 91, 109  
 Мохов 91, 115, 118, 172, 192  
 Мохровици 115  
 Мошевое 98, 161, 192  
 Мощины 14, 22, 30, 41—44, 78—80  
 Мста, р. 5, 15, 46—48, 59—62, 65, 99, 167, 169, 173, 176, 181, 183, 195  
 Мулево 177, 181  
 Муреш, р. 124  
 Муров Замок 115  
 Мурава 172  
 Муровичи 61, 166, 177, 181  
 Муром 22, 46, 242, 243, 245, 269  
 Муромцево 144, 161, 187, 192  
 Мурса (Осиек) 19, 92  
 Мурсианское, оз. 19  
 Мусоровка 125  
 Мутышино 161, 163, 177  
 Мухавец, р. 121  
 Мценск 143, 145, 147  
 Мылинки 49  
 Мытковский остров 20, 26, 27, 238  
 Мышков 127, 128, 205  
 Мядельский р-н 40  
 Мякивино 190, 192  
 Мяркис, р. 119  
 Млячково 145, 149  
 Наволок 47  
 Навры 161, 204  
 Надворная 161  
 Надпорожье 70  
 Надь-Эр, уроч. 13  
 Нара, р. 145  
 Нарва 182  
 Нарва, р. 48, 60, 167, 175, 181, 183  
 Нарев, р. 121, 157  
 Нарма 161, 187  
 Народичи 104  
 Наруцевичи 115  
 Нарушево 161  
 Наумово 161  
 Нева, р. 48, 60, 181, 183  
 Неверово-Сохи 122  
 Недники 161  
 Недолбицы 177, 192  
 Нежаровские Хутора 91, 115, 116, 203  
 Нежиловичи 109, 153  
 Незвиско 14, 20, 238  
 Неймоты 161  
 Некасецк 14, 35, 38  
 Неквасино 38, 79  
 Немац, р. 11, 15, 23, 34, 35, 66, 91, 99, 113—115, 119—121, 153, 173, 175, 177, 193, 245, 271  
 Неманский б-н 116  
 Немеричи 98, 154, 161  
 Немки Большие 152  
 Немовичи 95, 102  
 Немчиново 145  
 Ненашевское 172, 187, 190, 192  
 Нерль, р. 182, 188  
 Неро, оз. 190  
 Нерусса, р. 147  
 Неручь, р. 145, 147  
 Несимковичи 156  
 Несино 161  
 Нестерово 98, 161, 186, 192  
 Несята 115  
 Нечча 115  
 Нивки 115  
 Нивра 127  
 Нижнев 127  
 Низинка 166, 290  
 Низовка 49, 161, 170, 171  
 Низовская 172, 186, 190  
 Никита Великий 192  
 Никитина 147  
 Никитино 187  
 Никитское 145  
 Николаевка 109  
 Николина Гора 144  
 Николо-Реня 177  
 Николо-Ленивец 30, 41  
 Никольское (б-н Ваузы) 161, 177  
 Никольское (б-н верхней Волги) 161, 174  
 Никольское (б-н Клязьмы) 144  
 Никольское (б-н Мологи) 171  
 Никольское (б-н р. Москвы) 145  
 Никольское (б-н Нерли) 187  
 Николово 145  
 Никулище 61  
 Никульское 145, 190  
 Никулицина 190  
 Нисимковичи 152  
 Ницахи 134, 139  
 Нядельское (Костромское Поволжье) 186  
 Новая (Приладожье) 172  
 Новая (Псковщина) 166, 177, 181  
 Новгород 50, 56, 59, 65, 149, 153, 161, 164, 170, 172, 174, 177, 182—184, 190, 196, 237—239, 242, 243, 245, 251, 261, 263, 266—270, 286  
 Новгород-Северский 29, 133, 138, 270  
 Новгород-Северский р-н 139  
 Новгородская губ. 169  
 Новгородская земля 8, 47, 52, 62, 64, 66, 111, 157, 164, 170, 172, 174, 178—180, 182, 183, 190, 192, 195, 196, 264  
 Новгородская обл. 53, 238, 288  
 Новгородчина 62, 66, 170, 184, 186, 189, 194, 195  
 Новенькое 190  
 Новинка (б-н Друти) 161  
 Новинка (б-н Мологи) 192  
 Новинка (Новгородчина) 181  
 Новинки (б-н Колпи) 98, 171, 174, 177, 178  
 Повинки (б-н р. Москвы) 144, 161  
 Новинки (Приладожье) 172  
 Повлянское 98, 145, 186, 190  
 Новогрудок 114, 119, 121, 165  
 Новое 187  
 Ново-Дроково 98  
 Ново-Дятковичи 152  
 Новое Задубенье 153  
 Новое Новицкое 152  
 Ново-Жуковская 49, 50, 166  
 Новозыбковский уезд 220, 221  
 Новоселицкий р-н 125  
 Новоселки (б-н Буга) 95, 126, 127  
 Новоселки (б-н Вилии) 161  
 Новоселки (Вольнь) 94, 95, 98, 100, 101  
 Новоселки (Костромское Поволжье) 186  
 Новоселки (б-н Нерли) 187  
 Новоселки (близ Смоленска) 161, 177, 192, 255  
 Новоселки (Смоленщина) 161  
 Новоселки (б-н Сожа) 161  
 Новосельск 172, 190  
 Ново-Сиверская 174, 190, 228, 229  
 Новотропцкое 135—138, 141, 206—208, 236, 238, 240, 241, 260, 274—276, 279  
 Норинск 103  
 Норинь, р. 104  
 Нугрь, р. 147

- Обабково 174, 190  
 Обидовичи 152  
 Обиинисте 49, 83  
 Обоянский р-н 29  
 Обрынь 49, 171  
 Обухов 14, 135  
 Обухово 145  
 Овечкино 145  
 Овино 172  
 Овищево 172  
 Овруч 6, 103—106  
 Овручский уезд 102  
 Овселуг 61  
 Овсяновка 98, 164  
 Овсяники 161, 172  
 Огарково 49, 84, 161  
 Огородники 91, 116  
 Огородники-Подозеры 115  
 Огубское 30, 42, 43  
 Огурцово 166  
 Одая 14, 22, 125, 197, 198, 238, 239  
 Одра (Одер), р. 8, 10, 18, 58, 66, 264  
 Одесса Новая 22  
 Одищово 145, 192  
 Однополье 152  
 Одосье 177, 180, 181  
 Ожогово 177, 181, 190  
 Оздятичи 115, 116  
 Озера 192  
 Озерище 115  
 Озертичи 171, 177  
 Озерцы Средние 61, 166  
 Озеры 177  
 Ока, р. 5, 6, 8, 11, 15, 20, 23, 29, 31, 41—44, 48, 99, 115, 133, 135—137, 141—151, 153, 173, 175, 177, 186, 187, 191, 195, 245, 270, 271  
 Окатово 190  
 Окский б-н 240  
 Октябрьское 61—63, 86  
 Окуловка 174, 183  
 Олевск 103—105, 115, 116  
 Олешполь 109, 201  
 Олонешты 130  
 Олт, р. 15, 124  
 Ольгин Крест 98, 177, 183, 190, 192  
 Оlsa 115  
 Оlsa Большая 91, 116, 117  
 Ольховец 127  
 Ольшанка, р. 134, 251  
 Ольшанское 161  
 Ольшаны 121, 122  
 Онега, р. 271  
 Онежское, оз. 11, 15, 23, 99, 173, 175, 191, 193, 271  
 Опановцы 121  
 Опочский р-н 46  
 Опочка 166  
 Опощня 135, 136  
 Опса 98  
 Оргеев 131  
 Оргеевский р-н 130  
 Оредеж, р. 48, 60, 176  
 Орел 22  
 Орель (Ерель), р. 19, 20, 131, 134  
 Оресса, р. 116  
 Орехово 145  
 Орешково 145  
 Орленское 161  
 Орлицкие горы 125  
 Орлов Городок 61  
 Орловичи 114, 121  
 Оросиево 14, 125  
 Орша 161, 164  
 Освейское, оз. 158  
 Осеево 98, 145, 187  
 Оселивка 127  
 Осиек 19  
 Осиновец 187  
 Осиновка 161, 166, 177  
 Осипова Пустынь 187, 190, 234  
 Осиповцы 95, 127  
 Оскол, р. 135  
 Ославье 174, 177  
 Осово 145  
 Осталовицы 126, 127  
 Остаповое 127  
 Осташковский р-н 164  
 Осташковский уезд 61, 156  
 Остенец 161, 164, 192  
 Остер (б-н Десны), р. 20, 31, 91, 109, 134, 264  
 Остер (б-н Оки), р. 145  
 Остер (б-н Сожа), р. 158, 160  
 Остров 152  
 Острог 125, 200  
 Острожец 200  
 Осьмино 171, 172, 177, 227  
 Отвержичи 104, 115  
 Относое 98, 161, 192  
 Охотино 186  
 Ошмянцы 115  
 Оять, р. 181, 183, 184  
 Павленков Хутор, уроч. 134, 135  
 Павлово 149, 161  
 Павлов Погост 177, 192  
 Павловская Слобода 161, 187  
 Павловские Концы 177, 181  
 Пайево 119  
 Пакрули 49, 166  
 Палашевка 95, 96, 126, 127  
 Палашкино 144, 190  
 Палашков 98  
 Палуж 152  
 Палужье 153  
 Панаева Горка 177, 181  
 Паниковичи 166  
 Паницы Горки 166  
 Паннония 19, 45, 259  
 Паново 98, 161  
 Парахино 161, 187, 189  
 Парпевка 14, 20, 125  
 Парфеновка 152  
 Пархомовка 14  
 Паршино 145  
 Пастырское 14, 20, 22, 24, 25, 33, 71, 236, 240, 242, 244, 274, 278  
 Патресева Гора 192  
 Пахра, р. 146, 147  
 Пацова Слобода 98, 115, 117, 152  
 Паша, р. 176, 183, 184  
 Пашковичи 91, 117, 192  
 Пашково 147  
 Пежовицы 177, 192, 291  
 Пекари 22  
 Пеклино 98, 152, 174  
 Пекуново 153, 161, 186, 190  
 Пекша, р. 186  
 Пелавино, оз. 171  
 Пелопоннес 10  
 Пеннино 145  
 Пентурово 161  
 Пеньки 186  
 Пеньковка 14, 19, 20, 22, 34, 236  
 Перебыковцы 14, 20, 22, 125  
 Первомайская 121  
 Перевалы 91, 95, 96  
 Передивание 127  
 Перемаль 115, 192  
 Перемышль 125, 129, 145  
 Перерыта Замка 125  
 Пересажа 91, 109  
 Пересечен 131, 132  
 Пересечина 131  
 Пересопница 91, 94, 98, 100, 101, 177, 200  
 Перехрестье 14  
 Перещепина Малая 20, 22, 24  
 Перелславль 109—111, 138, 187, 201  
 Переяславль-Залесский 144  
 Переяславль-Рязанский 143, 149  
 Пермская земля 196  
 Пермско-Камский край 266  
 Першого Травня 14, 22, 125  
 Першина 49, 166  
 Перынь 50, 261—264, 286  
 Песиково 186  
 Пески 135  
 Песковатос 146, 147  
 Песочное 156  
 Песочня 144, 161, 192  
 Пестово 171, 172, 177, 190  
 Песчаник 177  
 Песчаное 14, 30  
 Петербургская губ. 169  
 Петриков 13  
 Петров 127  
 Петрово 14, 125  
 Петровск 152  
 Петровско-Будское 153  
 Петровское (б-н верхней Волги) 161, 174  
 Петровское (б-н Ворсклы) 134—136  
 Петровское (Псковщина) 183  
 Петровское (Ярославское Поволжье) 172, 186, 255  
 Петровщина 115  
 Петруха 125  
 Петрушино 172, 186, 190  
 Петуховка 98, 152  
 Петушки 161, 187  
 Печковка 152  
 Печора, р. 196  
 Печорна 127  
 Печорское 161  
 Пешки 109  
 Пилички 161  
 Пильня 152, 161, 177  
 Пинск 115, 119  
 Пирогово 181  
 Пицань, р. 140, 152  
 Плавуча Великая 126, 127  
 Плава 177, 186, 190  
 Плакун, уроч. 61, 62, 64, 87, 172  
 Плакутца 161  
 Пластунка, гора 262  
 Платово 114, 121, 161, 204  
 Плевки 152  
 Плесецкое 90  
 Плесо 49  
 Плещевицы 177, 181  
 Плисеск 96—98, 101  
 Плисы 98  
 Плоская 187  
 Плоское 177  
 Плоты 145, 147  
 Плюсы 161  
 Плюсса, р. 46—49, 58, 61, 167, 174, 176, 183  
 Плютенцы 22  
 Пнева Слобода 49  
 Победище, уроч. 61, 62, 64, 87, 88  
 Побережье-Мурава 115  
 Побужье 24, 26, 96, 119, 120, 122, 132, 237  
 Побужье Брестское 116, 120, 121, 204  
 Повадино 144  
 Повадшино 161  
 Поваровка 161, 187  
 Повисленье 54, 55  
 Поволжье 8, 38, 45, 46, 158, 162, 170, 172, 174, 178, 182, 185, 186, 188—190, 192, 194—196, 255  
 Поворск 95  
 Погорелка 161, 177, 190, 192  
 Погорелки 166, 177  
 Погорелкина 186  
 Погорелово 186  
 Погорынье 111  
 Погост (б-н Болвы) 98, 161, 192, 223  
 Погост (Костромское Поволжье) 186, 190  
 Погост (б-н Случи) 115  
 Погост Петра и Павла 145  
 Погост Пяти Крестов 145  
 Подберезье 172  
 Подберезье 166, 172, 177, 190  
 Подберезье-Кшева 177  
 Подборовье 172  
 Подвинье 32, 34, 36, 39, 46, 50, 51, 58, 162, 165, 270  
 Подгайчики 127  
 Подгорцы 91, 95  
 Подгощи 52  
 Поддубники 161  
 Поддубцы 94—96, 100, 101  
 Поддубье 166, 171, 192  
 Подесенье 29, 30, 33, 40, 43, 133, 139, 152, 158, 162  
 Подлипы 127  
 Подлубы 103, 106  
 Подлужное 152  
 Подлясье 119, 122  
 Подмогилье 177, 181  
 Подмосковье 144  
 Подмошье 183, 230  
 Поднепровье 5, 8, 9, 19, 21, 22, 24—27, 29, 31—37, 39—41, 43—46, 49, 50, 54, 56, 58, 64, 66, 75, 77, 79, 91—93, 97, 102, 107, 108, 111—113, 116, 117, 123, 131—133, 136—138, 142, 146, 148, 152, 156, 159, 162, 177, 185, 186, 188, 189, 237, 238, 247, 251, 260, 270, 272  
 Поднепровье 94, 96, 126, 128—132, 157  
 Подол 170, 171, 174  
 Подолец 186, 190  
 Подолия 22, 123, 262  
 Подольская возвышенность 5  
 Подольский р-н 265  
 Под Орлами, уроч. 105  
 Подосье 190  
 Подрезково 145  
 Подрижье 13, 14, 16  
 Подрось 121, 204  
 Подсосонье 49, 171  
 Подунавье 10, 19, 26, 28, 33, 38, 40, 54, 155  
 Подшевелиха 61  
 Подъелье 190  
 Пожаринцы 172  
 Пожарки 115, 117  
 Поклонная Гора 161  
 Покров (Костромское Поволжье) 190  
 Покров (Подмосковье) 145, 217  
 Покровка 146  
 Пола, р. 46—48, 60, 167, 176, 183  
 Полевщина 144  
 Полевые Курганы, уроч. 98  
 Полевниново 161, 192  
 Полевье 120

- Полесье Припятское 8, 10, 12—14, 16, 19, 43, 54, 90, 93, 113, 116, 118, 123, 260, 261  
 Полибино 49, 52, 85, 275  
 Поливаново 145  
 Полисть, р. 48, 60, 167, 183  
 Полицы (б-н Луги) 177, 192  
 Полицы (б-н Плюссы) 98, 181  
 Полище (б-н Мсты) 174, 177, 192  
 Полище (б-н Плюссы) 171  
 Половецкий 109  
 Полота, р. 6, 164, 243  
 Полотбицы 177, 181, 192  
 Полотчина 162  
 Полощи 53, 162, 164, 242, 243, 245, 269, 270  
 Полоцкая земля 52, 53, 93, 111, 158, 159, 161, 164—166  
 Полоцкий р-н 35  
 Полтава 134, 135, 139, 260  
 Полтавская обл. 30, 112  
 Полтавщина 24, 249  
 Полужье 64, 135  
 Подчье 161  
 Польское Поморье 66  
 Польша 8, 12, 14, 100, 125, 157  
 Поля Большие 177, 181, 228  
 Поля Малые 172, 177  
 Полянково 192  
 Полянова Сеча 161  
 Помазовка 152, 161  
 Понеманье 47, 116, 119—122, 165, 166, 204  
 Понтийское море 28  
 Попелково 161, 187  
 Попова Гора 98, 146, 152, 154  
 Поповка 98, 152, 161, 187  
 Попово 189  
 Поповщина 115  
 Пополта, р. 41  
 Поречье (б-н р. Москвы) 144  
 Поречье (Полотчина) 49, 52, 161  
 Поречье (б-н р. Упы) 30, 41, 43  
 Поросье 107, 108, 111  
 Посад 190  
 Посады 161, 177, 186, 192  
 Посеймье 138  
 Посожье 152, 156, 157, 162  
 Поставмуки 22, 112  
 Посудичи 30, 33, 135  
 Потапово 98, 145  
 Потерпилец 171  
 Поулье 161  
 Почалинцы 127  
 Почеп 135  
 Почепок 30, 41, 42, 44, 79  
 Почтовая Вита 109, 110  
 Пошехонье 258  
 Пра, р. 147  
 Преображенское 161  
 Прибалтика 44, 45, 64, 118, 156, 172, 180, 242, 251  
 Прибор 115, 116, 152  
 Прибутки 152  
 Пригородок 14, 20, 125  
 Придруйск 98  
 Приильменье 52, 58, 59, 64—66, 174, 178, 180, 243, 270  
 Прикамье 57, 63, 64, 192, 196, 266  
 Прикарпатье 6, 8, 123, 125  
 Приладожье 63, 150, 170, 184, 185, 231, 232, 255  
 Припять, р. 5, 6, 11, 13, 15, 18, 20, 23, 34, 35, 61, 91, 93, 95, 96, 99, 102—104, 109, 113—121, 146, 153, 173, 175, 177, 193, 238, 245, 271  
 Припятский б-н 12, 39  
 Прииска 145  
 Приуралье 196  
 Причерноморье 28, 129, 132, 139, 251  
 Приэльбье 19  
 Пробняк, уроч. 119  
 Прологи 174  
 Пронск 145, 151  
 Проня, р. 143, 145, 151  
 Проскурня 152, 156  
 Прость, р. 65  
 Протва, р. 41, 44, 145, 147  
 Прошково 166  
 Прудыше 115  
 Прудыши 145  
 Прудки (б-н верхнего Днепра) 161  
 Прудки (Полотчина) 14, 34, 35, 37  
 Прудок 115  
 Прудьяна 161  
 Прут, р. 12, 13, 15, 19, 20, 23, 123—125, 127, 130, 245, 262  
 Прутско-Днестровское между-речье 21, 22, 26, 130, 131, 238, 240, 242  
 Псареве 187  
 Псел, р. 11, 15, 19, 20, 29—31, 133—138  
 Псков 14, 56, 57, 61, 82, 83, 85, 169, 182, 238, 255, 266, 274, 276, 277, 286  
 Пскова, р. 264  
 Псковская губ. 166  
 Псковская земля 6, 8, 46, 47, 50, 52—55, 168—170, 264  
 Псковская обл. 35, 46, 288  
 Псковское, оз. 23, 44, 46—50, 52, 56—58, 60, 158, 166, 167, 175, 176, 181, 182, 191, 245, 270  
 Псковщина 53, 54, 58, 64, 162, 174, 180, 238, 241, 261, 270  
 Птичь, р. 11, 31, 35, 91, 109, 114—116, 175  
 Пужболово 186  
 Пузеле 121, 174  
 Пузиково 145  
 Пуйга 171  
 Пукановка 161  
 Пурышево 166  
 Пустоборы 119  
 Пустошки 161, 187, 189  
 Пустошь 190  
 Путивль 133, 134  
 Путиловичи 161, 181, 182, 203  
 Путилово 161, 187, 192  
 Путятинки 161  
 Пушкари 149  
 Пушкино 161  
 Пущина Гора 172  
 Пчельник 161  
 Пьянково 177, 186, 190, 233, 234  
 Пюхтица 190  
 Пяхта 177, 181  
 Рабятицы 98, 172, 174, 183, 228  
 Рабола 172, 190  
 Радичи 161  
 Радованье 187  
 Радом 125  
 Радомля 152  
 Радость 91, 96, 121  
 Радошковичи 115, 161, 177  
 Радуга 152  
 Разрытое 152, 153  
 Райки 13, 90, 91  
 Ракитно 103, 104, 106  
 Ракобуты 27  
 Раков 115, 161  
 Раковая Сечь 30, 135  
 Раковица 121  
 Раменье 177  
 Рамонь 135  
 Рандовка 152  
 Рандога 177, 181  
 Раути 47, 171  
 Рапшево 161  
 Раскайцы 130, 238  
 Ратайчицы 98, 115, 120, 121  
 Ратинское 187  
 Гауту 177  
 Рашков 12—14, 20, 125, 238  
 Ревне 120, 125  
 Ревлячки 35, 40  
 Резинский р-н 129  
 Рейн, р. 249  
 Ременов 127  
 Репрево 186  
 Репья 61, 64  
 Ресса, р. 143, 158  
 Рессета 147  
 Ретенское, оз. 171, 177, 178, 227, 228  
 Реут, р. 20, 124  
 Реча 14, 20, 22  
 Речане 35  
 Речица 91, 103, 105, 106  
 Речка 172, 177  
 Речки 145  
 Ржавец Малый 22, 25, 260  
 Ржавинский Лес 262  
 Ригачево 177  
 Рипнев 13, 14, 16, 18, 27, 236  
 Ровно 96, 97  
 Ровенская обл. 94  
 Рогавка 122  
 Рогачев 94, 95, 113, 158  
 Рогачевский р-н 116  
 Рогачинка 98  
 Роговицы 174, 177, 181  
 Рогово (б-н Великой) 166  
 Рогово (б-н Десны) 135  
 Роготино 174, 177  
 Родень 8  
 Родивоново 61  
 Родионово 177  
 Родичев 22  
 Рождественно (Ижорское плато) 174, 192  
 Рождественно (Подмосковье) 144  
 Рождественское 98, 134, 135  
 Рожиск 127, 128  
 Роице 135  
 Романовичи 152  
 Романово (верховья р. Великой) 166  
 Романово (б-н Клязьмы) 187  
 Романово (окрестности Пскова) 61, 86, 87  
 Ромашки (Киевское Подпенье) 22, 109—111  
 Ромашки (б-н р. Москвы) 145  
 Ромны 133—135  
 Ромош 14, 91  
 Ронковицы 177, 181, 229  
 Рошти-Наволоок 49  
 Росва 147  
 Рославль 161  
 Росохи 103, 104  
 Россая 22, 109, 139, 201  
 Россия 177  
 Россоха 145  
 Роставица 102, 104  
 Ростов 188, 242, 243, 245, 269  
 Ростово-Суздальская земля 150, 166, 174, 185, 186, 189, 194  
 Ростово-Суздальский край 189, 190, 194  
 Ростовская земля 185  
 Рось, р. 19, 20, 24, 31, 91, 100, 102, 103, 106, 108, 109, 111, 124, 132, 134  
 Рочевщина 190  
 Рубилки 115  
 Руболдино 186, 190  
 Рубское 187  
 Рубово 145  
 Рудаец 121  
 Руденец 152  
 Рудня (Витебщина) 49  
 Рудня (б-н Друти) 98  
 Рудня (Полотчина) 49, 83, 161  
 Рудня (Смоленщина) 161  
 Рудня (б-н Сожа) 161  
 Рудня Новая 161  
 Рудня-Салатка 192  
 Рудня-Слобода 161  
 Рудня Старая 152  
 Руза, р. 145, 158  
 Румыния 12, 120  
 Русанова 161  
 Рускавере 49  
 Русковицы 229  
 Русская земля 111, 272  
 Русская равнина 5  
 Русь 6, 8, 52, 54, 56, 63, 65, 66, 94, 97, 101, 105, 107, 108, 111—113, 118, 125, 127, 129, 131, 136, 151, 154, 156, 163, 164, 166, 174, 177, 183, 185, 189, 190, 194—196, 237, 242, 243, 246—253, 255—258, 261, 268, 270, 272, 273  
 Русь Семиградская 130  
 Русь Черная см. Черная Русь  
 Русьтла 161  
 Рутылки 228, 290  
 Руя Малая 177, 181, 183, 230  
 Рыбалова 186  
 Рыбежна 177, 181, 190  
 Рыбинское 174  
 Рыбушкино 144  
 Рыжаково 171  
 Рыкани 95  
 Рыковице Великие 200  
 Рыкополь 98  
 Рыловщина 115  
 Рыльск 133—135  
 Рыльский уезд 138  
 Рысгоры 121  
 Рысна-Сааре 47, 49  
 Рыуге 56, 57  
 Рычево 91, 104, 115  
 Рыриково городище 61, 65, 251  
 Рютино 171  
 Рябболово 172, 174, 228  
 Рядынь 161  
 Рязаново 145  
 Рязанская губ. 189  
 Рязанская земля 111, 141, 142, 151, 189  
 Рязанская обл. 141, 149  
 Рязань 22, 145  
 Рязань Старая 145, 148, 149  
 Сабельская 177  
 Сабск 227  
 Сава, р. 19, 138  
 Савино 144, 161  
 Савиновщина 177, 181, 190  
 Савинские Горки 161, 192  
 Сазоново 161  
 Саки 161, 177  
 Салалацишки 119, 121, 204  
 Салтово 138  
 Салтыкова именье 192  
 Салтыковка 145  
 Самара, р. 20, 124, 134, 271

- Самчинцы 14, 20, 22, 26, 27, 69, 70, 125  
 Сан, р. 13  
 Сандраки 125  
 Санниково 144, 161, 192  
 Саныково 172, 190  
 Сапрыки 152  
 Сапшо, оз. 162  
 Сапычи 135  
 Сараева 187  
 Сарагожа 181, 190  
 Сарагожский 61  
 Сарагожское 171, 174, 177, 192, 266, 267, 287, 290  
 Сарожа 177  
 Сарское городище 195  
 Сатинки 30  
 Сатонкино 49, 166  
 Сахновка 14, 236, 238  
 Сачковичи 152  
 Свапа, р. 147  
 Светлое 161, 192  
 Светлые Вешки 49, 50, 52, 85, 166  
 Сверчково 187  
 Свидино 115, 172  
 Свила 238  
 Свиныхово 30, 41—43  
 Свиридово 145  
 Свирь, р. 23, 173, 190, 271  
 Свислочь, р. 93, 116, 160  
 Свистуново 161  
 Свищево 98, 115, 120, 121, 204  
 Свотиково 186  
 Святое 192  
 Святое, оз. 262  
 Святокрест 101, 200  
 Святотечь, уроч. 166  
 Себеж 264, 288  
 Себежский р-н 46  
 Себежское Поозерье 49, 168  
 Себель 186  
 Себровичи 152  
 Сев, р. 138  
 Севастополь 22  
 Северка, р. 145  
 Северик 47, 49—52, 83, 85  
 Северия (Severia) 138  
 Северная Двина, р. 11, 191, 193  
 Северская земля 138, 272  
 Северский Донец, р. 11, 15, 20, 99, 134—136, 157, 245, 271  
 Севск 133, 135  
 Седнев 91, 107—109, 111, 211  
 Сейм, р. 5, 6, 11, 15, 20, 31, 34, 35, 91, 99, 109, 111, 133—136, 139—141, 173, 175, 192, 245  
 Селец 114, 121, 192  
 Селиваниха 177  
 Селигер, оз. 161  
 Селиште 14, 20, 22, 24, 26, 125  
 Селище (Бежецкий край) 98  
 Селище (б-н Десны) 134  
 Селище (б-н Западной Двины) 166  
 Селище (б-н Друти) 113, 115, 118  
 Селище (б-н Тихвинки) 181  
 Селищи 192  
 Село Старое (Витебщина) 37, 161  
 Село Старое (б-н Немана) 121  
 Сельцо (верховья Западно-двинского б-н) 153, 161, 192  
 Сельцо (Полотчина) 187  
 Сельцо (Приильменье) 238, 287  
 Селяне 161, 166, 177, 192  
 Селяха 59, 61, 86  
 Семаковцы 127  
 Семенки 14, 20, 22, 26, 69, 70, 125, 238  
 Семеновское 172  
 Семивраги 145  
 Семлево 161  
 Семурадцы 13, 18, 91, 115  
 Семухино 161, 177, 186  
 Сенево 30, 145  
 Сенино 186  
 Сенная 22  
 Сенно 161  
 Сенское 91, 115, 117  
 Сенчаево 192  
 Серафимо-Знаменский скит 145  
 Серенск 30, 41, 143, 145, 149, 151  
 Серет, р. 20, 95, 124, 127  
 Серпухов 145  
 Сеславье 192  
 Сестрорецк 46  
 Сетнов 134  
 Сетунь 145  
 Сецца 161  
 Сибереж 91, 108, 109  
 Сибирь 66  
 Сидельница 98  
 Сидоришки 121  
 Сидоровка 152  
 Сидоровичи 152  
 Сизино 149, 187  
 Сильменево 161, 192  
 Симон-Наволок 171  
 Симухино 190  
 Синьгово 98, 148, 161, 172  
 Синчуки 161  
 Синоуково 30, 41  
 Сирет, р. 13, 15, 20, 124, 271  
 Систа 177, 228  
 Ситково 148  
 Сиянск, уроч. 152  
 Скавышки 161  
 Скадино 225  
 Скандинавия 61—63, 150, 178, 189, 242, 251, 252  
 Скарбы 161  
 Скарятина Гора 98, 227  
 Сквирка 91, 109, 110  
 Скибинцы 14, 20, 22, 26, 70  
 Скок 20, 125  
 Скомово 187  
 Скоморохи 127  
 Скорбичи 91  
 Скорыничы 115  
 Славгород 152  
 Славенское 171  
 Славены (Славены Старые) 161, 162  
 Славыково 177  
 Слаговище 115, 161  
 Слевидово 145—147  
 Слиплицкий лес 103  
 Слиплицы 103  
 Слобода (б-н Ипути) 98, 152, 161  
 Слобода (Полотчина) 161  
 Слобода (на Припяти) 30  
 Слобода (б-н Птичи) 115  
 Слобода (на оз. Сапшо) 98, 161, 162, 172  
 Слобода-Глушица 34, 38, 49, 51, 76, 77, 82—84  
 Слобода Новая 134  
 Слободка 145  
 Словакия 125  
 Словены 161  
 Словечна, р. 13, 31, 91, 103, 104, 109  
 Слоним 165, 265, 288  
 Слонимский р-н 166  
 Случевск 135  
 Случеск 113  
 Случь, р. 91, 115, 116, 271  
 Случь (Горынская), р. 13, 18, 91, 95, 96, 102, 103, 104, 157  
 Сляднево Нижнее 144  
 Смедын 152  
 Смедово 145, 227, 229  
 Смела 22, 125  
 Смильница 127, 128  
 Смолеговицы 177  
 Смоленск 53, 149, 153, 162, 185, 242, 243, 245, 248, 251, 255, 270  
 Смоленская возвышенность 5  
 Смоленская губ. 159  
 Смоленская земля 47, 52, 53, 93, 111, 158, 159, 164, 165, 177, 185, 189, 192, 270  
 Смоленская обл. 159  
 Смоленский Брод 192  
 Смоленщина 29, 32, 34, 36—38, 40, 42, 46, 47, 49—52, 58, 159, 162, 164, 165, 177, 185, 189, 190, 194, 238, 246, 261, 262  
 Смолинка 49  
 Смольки 161  
 Смольково 177, 192, 227  
 Смольянь 14, 29, 30, 32, 33  
 Смяч 98, 152, 154  
 Смячь 30, 33  
 Светки 147  
 Снов, р. 13, 31, 91, 109, 133, 134, 152, 153  
 Снопоть, р. 136, 143  
 Снятин 134  
 Собакинцы 119  
 Совки 91, 106, 108, 109  
 Сож, р. 6, 11, 13, 15, 23, 29, 31, 35, 36, 39, 91, 109, 135, 148, 151—154, 156—158, 160, 173, 175, 191, 245, 270  
 Сокол 14, 20, 27  
 Соколец 20  
 Соколово 187, 192  
 Сокольники 114, 121  
 Соларево 145  
 Соленики 114, 121  
 Солоноречье 115  
 Солоницко 52, 174  
 Солоново 147  
 Солоное 115  
 Солочный Бор, уроч. 171  
 Сороки 125  
 Сороть, р. 48, 60  
 Сосна, р. 31, 147  
 Сосница 20, 135, 137, 209  
 Сосновка 145  
 Сосонник, уроч. 98  
 Софиевка 154  
 Спанка 177  
 Спас 145  
 Спас-Перекша 30, 41, 145  
 Спасское 147  
 Спас-Тушино 145  
 Средиземноморье 250, 251  
 Среднерусская возвышенность 5  
 СССР 12, 14, 47, 119, 172  
 Став, р. 116  
 Ставок 94, 95  
 Ставы 121  
 Стайки 22, 109, 110  
 Станишино Малое 174  
 Станице 161  
 Становщина 186  
 Старая 177  
 Старгородка 22  
 Старица 183, 190, 192  
 Старицкий р-н 183  
 Староград 152  
 Стародуб 107, 111  
 Старожье 153  
 Старокиевская гора 243  
 Старо-Курское 177, 181  
 Старопочепье 153  
 Старо-Рудица 39  
 Староселье (б-н Десны) 116, 153  
 Староселье (Смоленское Поднепровье) 161  
 Старо-Сиверская 177, 190, 227, 229  
 Старо-Солабско 177  
 Старца 115  
 Старшевка 152, 161  
 Стахово Малое 115, 161  
 Ствига, р. 13, 95, 102—104  
 Ствольно 161, 182  
 Стекляницы 177, 181  
 Степанова 177  
 Степановка 91, 115  
 Степаньково 147  
 Стерж 161, 164, 182  
 Стецовка 14, 20, 22, 24, 236, 275  
 Стипково 186  
 Столбец 171  
 Столбово (б-н верхней Волги) 98  
 Столбово (б-н Ильменя) 174  
 Столбово (Псковщина) 49  
 Стомогилы 115  
 Страшницы 177, 181  
 Стрелковка 22  
 Стрелица 14, 30, 32, 40  
 Стрелково 145—148, 172  
 Стрешено 166, 177  
 Строкайлы 152  
 Стромьинь 186  
 Стрыгалово 115  
 Стрыгаловская Слобода 91, 115  
 Стрыжавка 103, 201  
 Стугна, р. 132  
 Студеная Гута 152, 154  
 Студенец (Костромское Поволжье) 98, 186, 190  
 Студенец (б-н Сейма), уроч. 134  
 Студенец (Среднее Поднепровье) 20  
 Студеница (б-н Днестра) 14, 20  
 Студеница (б-н Тетерева) 103  
 Ступеньки 98, 145, 161, 162, 172  
 Стыдень 94, 95, 101  
 Стыдынка 94, 95, 98  
 Стынкауцы 125  
 Стырты 104  
 Стырь, р. 11, 13, 35, 91, 93, 95, 96, 98, 103, 121  
 Субботино 187  
 Суборовка 98, 161  
 Сувалкия 119  
 Суворово (б-н р. Москвы) 145  
 Суворово (б-н Судости) 30, 135  
 Судаково 145  
 Суджа 22, 30, 33, 134, 137, 259  
 Судость, р. 136, 147, 153  
 Суемцы 18, 91  
 Суздаль 149, 185, 187, 188, 190  
 Суздальская земля 111, 146  
 Суздальское ополье 189, 190  
 Сукали 161  
 Сукромля 152, 161  
 Сула, р. 6, 11, 15, 19, 20, 29—31, 33, 91, 109, 111, 124, 133—136, 138—141, 271  
 Сулецкий Борок 171  
 Сулятино 186  
 Сулятичи 114, 121, 204  
 Сумино 228

- Сумы 98, 134, 139  
 Сумская обл. 112, 137  
 Сунгирь 190  
 Супруты 30, 147, 153  
 Сураж 95, 100  
 Суражский уезд 220, 221  
 Сутоки (Верхнее Поволжье) 98, 177, 192  
 Сутоки (б-н Клязьмы) 187  
 Сууксу 22  
 Суханово 145  
 Сухарева 190  
 Суховерховье 177, 181  
 Сухой Ташлык, р. 22, 24  
 Сухолжино 177  
 Сухона, р. 99, 173, 191  
 Сущево 186  
 Съезжее, оз. 49, 53  
 Сырни 121  
 Сытенка 49  
 Сытенка-Островенка 49  
 Сяглицы 177, 192, 228  
 Сязниги 172, 190  
 Сясь, р. 183, 184
- Табаевка 91, 108, 109  
 Таганьково 144, 150  
 Тазово 29, 30  
 Таирово 177, 186, 190, 192  
 Тайлово 49  
 Тайманово 14, 22, 30, 32, 33, 40  
 Такелево 161  
 Тараж 95  
 Тарачино 186  
 Таровицы 174, 177, 181, 190  
 Татариничи 103  
 Татаринково 161, 177, 186, 190, 192  
 Татранские Карпаты 125  
 Твердплково 187  
 Тверская земля 185  
 Тверца, р. 48, 60, 176, 181, 183, 193  
 Тверь 182  
 Теклевка 94  
 Телепниха 187  
 Тепеница 98, 103, 105  
 Теребежово 115  
 Теребовль 128  
 Теремно 94, 95, 98, 101  
 Теремцы 27  
 Тереховка 152  
 Терехово 161, 187  
 Терешино 177, 186, 190  
 Терновий 135  
 Терпилицы 177, 291  
 Терюха 152  
 Тесное 115  
 Тесово 144  
 Тетерев, р. 11—15, 18, 20, 31, 90, 91, 93, 102—104, 107—109, 111  
 Тетеревка 13, 18, 197, 277, 279  
 Тешилов 145, 149  
 Тивров 129  
 Тикоцин 119  
 Тимерево 143, 172, 174, 186, 188, 190, 245, 255  
 Тимоново 186  
 Тимоново 152  
 Тимофеевка 147  
 Тимошево 161  
 Тимошкино 171, 177  
 Тирас (Тира), р. 129, 131  
 Тиса, р. 11, 13, 15, 124, 125  
 Титовка 144, 149, 161, 192  
 Титчиха 135, 140, 213, 214, 241, 260, 276—279  
 Тихий Уголок 22  
 Тихиничи 152
- Тишково 145  
 Токарево 145  
 Токовьско 109  
 Тополь Малый 152  
 Топорково 161, 163  
 Топтыково 147  
 Торки 187  
 Торопец 161, 162, 166  
 Торопецкий уезд 163  
 Торосово 174, 177  
 Торске 126—128, 205  
 Торчин 103  
 Торчино 187  
 Точилище 115, 116  
 Тошца Нижняя 14, 30, 32  
 Травино 161  
 Трапковичи 98, 161, 267, 290  
 Трешужены 26, 177, 258, 259  
 Тресковицы 190  
 Тризново 147  
 Триполье 109  
 Троица 183  
 Троицин 21  
 Троицкое 145, 161, 211, 275  
 Тропарево 145  
 Тросна 161  
 Тростянец 116  
 Тростяница 115, 121  
 Трубеч 151  
 Трубчевск 29, 111, 135, 266  
 Трубчевский р-н 139  
 Трухиновичи 96  
 Трухоново 172, 224  
 Тутановичи 183  
 Тудорово 130  
 Тульская обл. 144  
 Тумашево 171  
 Тупичино 145, 161  
 Турбаново 186  
 Тургенево 145  
 Турейск 165  
 Туря 161  
 Турильче 127  
 Туринщина 161  
 Туров 93, 104, 113, 116, 119  
 Туровичи 152  
 Турово 190  
 Туровская земля 113  
 Туровское болото, уроч. 115  
 Туровщина 104  
 Турыгино 177, 186, 190  
 Турья, р. 13, 95  
 Тускарь, р. 29, 139  
 Тутаев 186  
 Тухино 177, 192  
 Тучково 144  
 Тупемля 14, 29, 34—40, 76, 77, 238, 275  
 Тпльково 145  
 Тымченки 20  
 Тюрсамяз 177  
 Тягино 177, 229  
 Тяжино 145  
 Тясмин, р. 19—22, 26, 124, 132
- Уборть, р. 35, 91, 95, 102—105, 109, 116  
 Уваровичи 152  
 Уверь, р. 61  
 Увисла 127  
 Угляны 96, 121  
 Угол, р. 131  
 Угольвики 121  
 Угорская земля 5  
 Угра, р. 11, 31, 35, 41, 48, 143—145, 147, 148, 151, 158, 160, 173, 191, 193  
 Угриновка 127  
 Угрюмово 161, 177
- Уда, р. 136  
 Удай, р. 20, 30, 91, 109, 133  
 Удрай (Удрай Малый) 171, 177, 181, 190, 192  
 Удры 98  
 Удуново 187  
 Уж, р. 20, 91, 93, 102—104, 107, 109, 115  
 Ужгород 13, 18, 125, 126  
 Ужевки 134  
 Узмень 14, 35—37, 279  
 Узречье 161  
 Уклейно 161  
 Украина 33, 90, 123, 125, 126, 136, 148  
 Укропово 49, 166  
 Ульха 18  
 Унга 125  
 Уногицы 177, 192, 229  
 Упа, р. 41, 145, 147  
 Урагово 35  
 Урал 5, 172  
 Уречье 98, 115  
 Урмань 127  
 Усвяты 35, 161, 177  
 Усичи 94, 95  
 Усичи-Чеховщина 95  
 Усох 22, 30, 32, 33  
 Успенское 144  
 Устгж 98, 115, 118, 192  
 Устилут 94, 95  
 Устрека 61  
 Устье (б-н Днестра) 14, 20, 22, 96  
 Устье (Верхнее Поволжье) 161, 186, 192  
 Устье (Полотчина) 161  
 Устье (Смоленское Поднепровье) 14, 34  
 Усть-Кеза 192  
 Усть-Рудица 172  
 Усть-Рыбижна 172  
 Утишье 171  
 Ухлястье 154  
 Ухов 152  
 Уча р. 143  
 Ушерска 61  
 Ушмары 145  
 Ущевицы 177, 227, 291
- Фастовка 109  
 Федово 172, 177, 195  
 Федоровка (Днепропетровская обл.) 24  
 Федоровка (Могилевское Поднепровье) 152  
 Федорово (б-н Десны) 134  
 Федорово (Закарпатье) 14, 125  
 Федоровское 145  
 Федоскино 145, 161  
 Федотково (б-н Оки) 78  
 Федотково (Себежское Поозерье) 164  
 Федулово 186  
 Федяшево 22, 30, 147  
 Фенно-Скандинавия 251  
 Фили 145  
 Филимонки 145  
 Финево 166  
 Финляндия 5, 54 57, 64, 177  
 Флорици 187  
 Фоминская 186, 190  
 Фоминское 147  
 Форостовичи 14, 29  
 Фосня Великая 105, 201  
 Фоцеватая 249  
 Футица 177  
 Фьюнатово 181
- Хажаво 161  
 Хазария 249  
 Хайч 103, 104  
 Халепье 91 108, 109  
 Хальча 109  
 Ханска 14, 20, 22, 24, 26, 125, 198, 238, 239  
 Харивка 22, 25, 135  
 Харитоновка 147  
 Харитоньевский 186  
 Харламова Гора 192  
 Харлапово 98, 145, 149, 161, 163, 172, 177, 223, 224  
 Харьковская обл. 20  
 Хацки 22, 25, 33  
 Хвойнинский р-н 53  
 Хворостовичи 134  
 Хвошня 161, 192  
 Херсонес 22, 161, 250  
 Хизово 98, 152  
 Хизы 152  
 Хилово 161, 177, 192  
 Хильчицы 90, 91, 115  
 Хитцы 14, 20, 30, 134  
 Хлупляны 103  
 Хлынов 196  
 Хлюстинка 161  
 Хмельна 22  
 Хмельницкая обл. 27  
 Ходосово 13, 14, 91, 108, 109, 135, 209  
 Ходосовичи 98, 152 262, 287  
 Ходунь-Хотовичи 152  
 Хозютино 171  
 Холевичи 152  
 Холм 35  
 Холмечь 91, 98, 115  
 Холодепов 134, 135  
 Холоповицы 174, 227  
 Хомяковка 126, 127  
 Хоравятинская 125  
 Хорбача 125  
 Хорватия 125  
 Хорваты 125  
 Хорвать 125  
 Хорвашик 125  
 Хорск 13, 18  
 Хортица 264  
 Хорутания 92  
 Хотил 195  
 Хотимеж 128, 205  
 Хотимир 101, 127  
 Хотимск 152  
 Хотин 125  
 Хотинский р-н 12  
 Хотнежицы 98, 161  
 Хотомель 13, 18, 90, 91, 155, 197, 198, 236, 246, 258, 260, 274  
 Хотыницы 177, 192, 228  
 Хотыново 121  
 Хотынь 49, 84  
 Хотыща 38  
 Хохлов Вир 29, 30, 32, 74, 275  
 Храбоч 125  
 Хрель 177, 181  
 Хрепле 172, 177, 178, 190, 227, 268, 291  
 Хряневка 125  
 Хрипелево 177, 186  
 Хрыстовая 22, 152, 161  
 Хрыстово 161  
 Хуча 14, 20, 22, 241
- Царицино 145  
 Царьград 92, 129, 164, 273  
 Цегилья, уроч. 14  
 Целиков Бутор 14, 29, 30, 32, 33, 40  
 Черемец 121  
 Черковище 161

- Цецели 120  
 Цибл 98  
 Цимлянск 22  
 Цна, р. 48, 60, 175, 176, 181, 183  
 Цон р. 144, 147, 148  
 Цурковка 49—51, 84, 161
- Чагодоща, р. 48, 60, 176, 183  
 Чалых 90  
 Чаплин 115, 177  
 Чаплище 30  
 Чаусы 90, 152  
 Чахец 121  
 Чахин 125  
 Чашниково 144  
 Чеботовичи 152  
 Чеканово 119  
 Челганово 98  
 Челмужи 172, 190  
 Чемихино 172  
 Ченцово 144  
 Чепя 13, 14, 125  
 Челелиевка 109  
 Чепоны 20  
 Чепрыно 187  
 Червенево 125, 126  
 Червенский уезд 93  
 Черезборицы 177  
 Черменецкое, оз. 47, 52  
 Черемушки 98, 145  
 Черепеть, р. 146  
 Черепин 27  
 Черепково 145  
 Череповицы 227  
 Черетянка 152  
 Череха, р. 48, 60, 167, 183  
 Черкасова Гора 177, 181  
 Черкасово 35, 161, 172  
 Черкасы 22  
 Черкасская обл. 112  
 Черковка 14  
 Черкеево 145  
 Черкизово (б-н Клязьмы) 161, 177, 187, 192  
 Черкизово (б-н р. Москвы) 145, 150  
 Черкизово-Ростокино 145  
 Черн 128  
 Черная (Ижорское плато) 192  
 Черная, р. 190  
 Черная Русь 165  
 Черневичи 49, 52, 161  
 Чернигов 22, 91, 107—112, 136, 138, 251, 253, 254, 264, 282, 284  
 Черниговская земля 143, 272  
 Черниговская обл. 137  
 Чернижа 187  
 Черниковщина 114, 115, 172
- Чернихово 161, 177, 187, 192  
 Чернишки 121  
 Чернобыль 190  
 Черновка 126  
 Черновицкая обл. 12, 16, 126, 265  
 Черновицы 172, 177  
 Черновцы 128  
 Черное море 5, 129, 131, 132, 272  
 Чернокулово 187  
 Чернский уезд 145  
 Черные Лозы, уроч. 134, 135, 139  
 Черный Ручей 149  
 Черняхов 22  
 Чертаново 145  
 Чертовец 127  
 Чертовичи 98, 152  
 Чертория 14, 20  
 Черцы 161  
 Чехия 92  
 Чехословакия 8, 100, 105  
 Чечерск 152  
 Чешуйки 174  
 Чигиринский р-н 112  
 Чижевички 121  
 Чижово 186, 190  
 Чилипино 98  
 Чипляно 166  
 Чистово 166  
 Чолганщина 95, 127  
 Чудское, оз. 5, 11, 15, 23, 48, 60, 99, 150, 167, 169, 170, 173—176, 180—183, 191, 193, 194, 245, 271  
 Чувьков 127  
 Чуфары 174
- Шагирка 98  
 Шакелево 161, 164, 177, 192  
 Шалахово 161  
 Шамраевская Стадница 109  
 Шаньково 30, 41—44, 74, 79  
 Шапчицы 98, 152, 156, 192, 220  
 Шарейки 30  
 Шаторалия 125  
 Шатуны 98, 161, 177  
 Шахнова 172, 190  
 Шашкино 229  
 Шведы 114, 121, 161  
 Шверинский округ 264  
 Швеция 184  
 Шейка 153, 161  
 Шексна, р. 48, 60, 173, 175, 181, 187, 193, 264  
 Шелебово 187, 190, 192  
 Шелиги 14  
 Шелонь, р. 5, 48, 60, 99, 167, 176, 181 183. 191
- Шелиха 98, 172, 190  
 Шепель 91, 95  
 Шепетовка 13  
 Шестаково 121, 186  
 Шестовицы 91, 108, 109, 135, 174, 254, 255  
 Шехобаево 187  
 Шешки 49, 166  
 Шиловка 161  
 Шильско 166  
 Шираевщина 115  
 Шитники 121  
 Шихино 47, 49, 50 171  
 Шихово 144  
 Шишиморово 144, 161  
 Шкильбаны 98  
 Шклов 158  
 Шлыково 147  
 Шмарово 145  
 Шмырево 274  
 Шо 161  
 Шокшово 187, 189, 190, 192  
 Шолохово 172  
 Шпиколосы 95  
 Шувалово 186  
 Шугайлово 14, 34, 35, 37, 38, 49, 50, 52, 74, 161  
 Шугарь 186  
 Шуклинка 134, 135, 139, 146, 274  
 Шулаковка 153  
 Шулятино 35  
 Шумск (б-н Сулы) 135  
 Шумск (б-н Тетерева) 13, 18, 197, 263  
 Шумск Малый 91  
 Шумячка 161  
 Шурскало 186, 190  
 Шурупово 49, 98, 177, 181, 192  
 Шустино 144, 149, 192  
 Шуя 98, 145, 161
- Шара, р. 91, 121  
 Щатково 14, 30, 32, 40  
 Щепилово 22, 30, 147  
 Щербиничи 152  
 Щербиничи Большие 98  
 Щербинка 22, 147  
 Щиты 119  
 Щуковщина 172, 190, 290  
 Щучинка 109, 201
- Эльба, р. 10, 12, 19, 54, 57, 64, 65, 125  
 Эрде-Хорвати 125  
 Эстония 5, 46, 47, 49, 50, 53, 54, 56, 57, 168  
 Эстонская ССР 47
- Эсьмоны 98, 100, 115, 118, 161, 174, 192  
 Этулия 125
- Югославия 12  
 Юдиново 135, 274  
 Юдичи 152, 155, 221  
 Южный Буг, р. 5, 6, 11, 13, 15, 19—21, 23, 24, 27, 91, 96, 99, 103, 123, 124, 129, 131, 132, 240, 258, 259  
 Юревичи (Могилевское Поднепровье) 152  
 Юревичи (б-н Припяти) 30  
 Юркино 192  
 Юрьевка 186  
 Юрьево 161  
 Юрьев-Польской 190  
 Юрьевская 172  
 Юригино 161  
 Юхнов 145
- Ягвятив 109, 110, 201  
 Ягодино 98, 161, 172, 190, 192  
 Ядрово 161, 174  
 Язберень 103, 104  
 Язы, оз. 166  
 Языль 115  
 Яковлевичи 135  
 Яковлевская 186, 190  
 Якпино 187  
 Ямница, р. 124  
 Ямница 152  
 Ямполь 161  
 Ямпичино 49  
 Янкевичи 37, 49, 51, 52, 166  
 Янковцы 104  
 Яновиче 166, 171  
 Яновка 117, 152  
 Яново 161  
 Ярлуково 141  
 Яровка 265, 287  
 Яровщина 172, 190  
 Ярославль 186, 188, 243, 255  
 Ярославская губ. 185  
 Ярославская обл. 195  
 Ярославщина 194  
 Ярцево (Смоленское Поднепровье) 40, 49, 161  
 Ярцево (б-н Шексны) 177, 181  
 Ясельда, р. 90, 91, 119  
 Ясенец 104, 117  
 Ясенец, р. 104  
 Ясень 115  
 Яскелево 174, 177, 227—229  
 Ясудово 121  
 Яцева Балка 20  
 Яцково 166  
 Яцковщина 121

# Указатель этнических названий и археологических культур

1

- Авары** 6, 26, 28, 45, 92, 125, 272  
**Айсты (эсти)** 45  
**Акациры** 45  
**Аланы** 45  
**Анты** 19, 21, 26, 28, 33, 111, 112, 123, 126, 129, 132, 238, 241, 242, 246, 247, 259, 260, 268, 272  
**Балты** 5, 8, 34, 39—41, 44, 45, 51, 53—55, 58, 65, 66, 98, 110, 116—120, 138, 146, 148, 155, 156, 164, 169, 174, 190, 251, 270, 271  
**Белорусы** 118  
**Боевых топоров культура** 8  
**Болгары** 132, 271  
**Болгаро-аланы** 24  
**Бужане** 6, 92, 94, 96  
**Варяги** 111, 164, 251, 252, 255, 256  
**Венгры** 125  
**Венеды (венеты)** 19, 58  
**Вепсы** 185  
**Верхнеокская культура** 41, 43  
**Весь** 170—172, 174, 184, 185, 189, 192, 195, 243, 247, 255, 269—271, 273  
**Византийцы** 28, 246  
**Викинги** 63  
**Висляне** 126  
**Влахи (волохи)** 5, 271  
**Водь** 49, 63, 169, 171, 174, 177, 183, 192, 195, 271  
**Болынецкая культура** 135, 137, 138, 209  
**Вольняне** 6, 92—98, 100, 101, 104, 107, 108, 111, 113, 118—120, 126, 140, 156, 199, 200, 269, 271  
**Восточнолитовских курганов культура** 35, 49, 161  
**Вымская культура** 196  
**Вягичи** 6, 7, 28, 44, 49, 93, 105, 108, 111, 114, 117, 123, 133, 141—144, 146—151, 154, 158, 161, 162, 185, 186, 189, 215—218, 258, 265, 270, 271  
**Германцы** 54  
**Головно типа курганы** 96, 97, 119  
**Голядь** 44, 144, 148  
**Готы** 25, 45  
**Греки** 131  
**Гунны** 28, 45  
**Дитиничи-Трипина культура** 18  
**Длинных курганов культура** 10, 35, 37, 38, 46, 49—53, 55—58, 65, 82, 83, 85, 162, 236, 258  
**Днепро-двинская культура** 39, 164  
**Древляне** 5, 92, 93, 96, 97, 101—109, 111, 112, 114, 116, 118, 123, 125, 131, 132, 140, 151, 155, 164, 165, 199, 201, 247, 252, 258, 269, 271  
**Дреговичи** 6, 92, 93, 97, 102—105, 108, 109, 111, 113, 114, 116—122, 139, 146, 152, 154, 156, 158, 161, 163—165, 185, 202, 203, 260, 269, 271  
**Дулэбы** 6, 90, 92—94, 112, 123, 125, 260, 269  
**Дьяковская культура** 30, 41, 61, 147  
**Емь** 271  
**Жмудь** 271  
**Зарубинецкая культура** 33, 34, 43, 44, 137  
**Земгалы** 271  
**Иранцы** 138  
**Кельты** 264  
**Киевского типа культура** 27, 28  
**Колочинская культура** 10, 19, 21, 26, 29, 30, 32—35, 39, 40, 74, 75, 116, 133, 212, 219  
**Коми-зыряне** 196  
**Коми-пермяки** 196  
**Корела** 49, 172, 271  
**Кривичи** 6—8, 28, 46, 47, 53, 54, 57, 58, 66, 84, 85, 93, 105, 108, 111, 113, 114, 116, 117, 143, 148, 149, 152, 156, 158, 159, 161, 162—166, 168, 169, 171, 174, 177, 185, 186, 188, 189, 195, 222, 225, 242, 246—248, 251, 252, 258, 261, 269—271  
**Курши** 271  
**Кутригуры** 24, 137  
**Латгалы** 35, 49, 56, 57, 61, 158, 159, 161, 163, 164, 166, 168, 177, 271  
**Латыши** 53  
**Лендзяне** 126  
**Летто-литовские племена** 10  
**Ливы** 61, 172, 271  
**Литва** 158, 271  
**Литовцы** 158, 164  
**Ломоватовская культура** 63  
**Луки-Райковецкой культура** 19, 90—93, 96, 105, 108, 116, 123, 132, 136, 148, 197, 198  
**Ляхи** 100, 125, 129, 148, 156  
**Мадьяры см. венгры**  
**Мазовшане** 122, 271  
**Мари** 172, 271  
**Меся** 63, 147, 164, 186, 188, 189, 192, 194, 195, 243, 269, 271, 273  
**Мицьяне** 28  
**Мордва** 142, 172, 194, 271, 273  
**Мощинская культура** 10, 29, 30, 33, 35, 41—44, 49, 61, 78, 79, 144, 218, 270  
**Мурома** 194, 243, 269, 273  
**Норманны** 61, 64, 189, 251, 252, 255  
**Ободриты** 66  
**Обры см. авары**  
**Печенеги** 109, 125, 130, 132, 142  
**Печера** 196  
**Половцы** 129, 130, 139, 271  
**Полочане** 6, 53, 93, 114, 164, 270  
**Поляки** 100  
**Поляне** 5, 7, 92, 93, 98, 100—112, 114, 118, 123, 131—133, 135, 136, 140, 156, 164, 165, 201, 202, 243, 244, 247, 258, 269—271, 273  
**Почепская культура** 43  
**Пражско-корчакская культура** 10, 12—14, 16, 18—20, 22, 29, 30, 33—36, 55, 57, 65, 67, 68, 90—92, 97, 104, 105, 108, 112, 116, 123, 132, 237, 238  
**Пражско-пеньковская культура** 10, 12, 19—22, 24, 26—30, 33, 34, 36, 40, 69, 70, 92, 111, 112, 123, 132, 237, 238  
**Прусо-яввяжские племена** 10  
**Пруссy** 271  
**Пшеворская культура** 18  
**Радимичи** 6, 28, 93, 108, 109, 111, 113, 114, 116—118, 123, 131, 133, 134, 139, 143, 144, 146, 148, 150—158, 161—163, 186, 219—221, 269—271  
**Родановская культура** 196  
**Роменская (роменско-боршевская) культура** 7, 34, 91, 125, 133, 135—138, 140—142, 147, 148, 206, 207, 213, 214, 244  
**Русские** 56, 58, 111  
**Русь (росы)** 111, 112, 131, 236, 246, 247, 264, 272, 273  
**Рыугеская культура** 57  
**Рязанско-Окских могильников культура** 142, 147  
**Салтовская (салтово-маяцкая) культура** 20, 21, 135, 137, 138  
**Сармато-аланы** 111  
**Сарматы** 5  
**Северяне (север)** 6, 7, 93, 107—109, 111, 112, 114, 123, 131, 133—144, 146, 151, 152, 154, 210—212, 258, 269—271  
**Северики** 138  
**Сербы** 123, 125  
**Скандинавы** 111, 170, 171, 255  
**Скифы** 113, 131  
**Склавены** 92, 238, 252  
**Славяне балканские** 257  
**Славяне балтийские (поморские)** 8, 66, 251, 261, 264  
**Словене новгородские** 6—8, 61, 63—66, 86, 87, 93, 114, 116, 117, 158, 164, 169—172, 174, 177—180, 182, 183, 185, 186, 188—190, 194, 195, 226—229, 244, 247, 261, 262, 264, 269, 270  
**Сопок культура** 10, 49—51, 58, 65, 88, 236  
**Сумь** 172, 271  
**Текстильной керамики культура** 52, 64  
**Тиверцы** 6, 123, 125, 128—132, 205, 270, 271  
**Тушемлинско-банцеровская культура** 10, 26, 29, 30, 32—41, 43, 46, 51, 53, 57, 58, 76, 77, 116, 219, 222, 238  
**Тюрки** 54, 103, 110, 132  
**Угры** 125  
**Уличи** 6, 111, 123, 125, 129—132, 270, 271  
**Утигуры** 28  
**Финно-угры** 5, 10, 52, 55, 57, 63, 117, 155, 172, 174, 192, 195, 196  
**Финны** 8, 49, 54, 63, 65, 66  
**Фракийцы** 54  
**Франки** 125  
**Хазары** 132, 151, 244, 258  
**Хорваты** 6, 94, 96, 123, 125—128, 205, 270, 271  
**Хорваты белые** 123, 125  
**Хорутане** 123  
**Черняховская культура** 8, 26—28, 112, 125, 129, 236  
**Чудь** 54, 64, 164, 242, 271, 273  
**Чудь приладожская** 185  
**Шаньково-Почепок древности** 7, 66, 144  
**Штрахованной керамики культура** 39, 118  
**Эсто-ливские племена** 51  
**Эсты** 50, 61, 166, 171, 172, 177, 271  
**Югра** 196  
**Южновская культура** 43  
**Ятвяги** 105, 119—122, 271

# Оглавление

Введение . . . . .	5	Глава шестая	
<b>Часть первая</b>		Племена юго-востока . . . . .	133
<b>Славяне Восточной Европы в V—VII вв.</b>		Северяне . . . . .	133
Глава первая		Славяне на Дону . . . . .	140
Культуры южного региона . . . . .	10	Вятичи . . . . .	143
Древности пражско-корчакского типа . . . . .	10	Радимичи . . . . .	151
Древности пражско-пеньковского типа . . . . .	19	Глава седьмая	
Глава вторая		Племена севера . . . . .	158
Культуры Верхнего Поднепровья и смежных областей . . . . .	29	Кривичи . . . . .	158
Древности колочинского типа . . . . .	29	Словене . . . . .	169
Культура типа Тушемли—Банцеровщины . . . . .	34	Волго-Клязьменское междуречье . . . . .	185
Мощинская культура . . . . .	41	<b>Часть третья</b>	
Глава третья		<b>Общие вопросы восточнославянской археологии</b>	
Культуры северных территорий . . . . .	46	Глава восьмая	
Культура длинных курганов . . . . .	46	Хозяйство и общественный строй славян в VI—IX вв. . . . .	236
Культура новгородских сопок . . . . .	58	Глава девятая	
<b>Часть вторая</b>		Дружинные курганы . . . . .	248
<b>Восточнославянские племена в составе древнерусской народности</b>		Глава десятая	
Глава четвертая		Одежда славян Восточной Европы VI—IX вв. . . . .	257
Племена лесной зоны днепровского правобережья . . . . .	90	Глава одиннадцатая	
Дулебы . . . . .	90	Язычество . . . . .	261
Волыняне . . . . .	94	Глава двенадцатая	
Древляне . . . . .	101	Восточнославянские племена и древнерусская народность . . . . .	269
Поляне . . . . .	106	Литература . . . . .	292
Дреговичи . . . . .	113	Список сокращений . . . . .	309
Брестское Побужье и Верхнее Понеманье . . . . .	119	Указатели . . . . .	310
Глава пятая		Указатель имен . . . . .	310
Племена юга . . . . .	123	Указатель географических названий . . . . .	314
Хорваты . . . . .	123	Указатель этнических названий и археологических культур . . . . .	326
Тиверцы . . . . .	129		
Уличи . . . . .	130		



---

# АРХЕОЛОГИЯ СССР

---

**Валентин Васильевич Седов**

## **Восточные славяне в VI—XIII вв.**

\*

Утверждено к печати  
ордена Трудового Красного Знамени  
Институтом археологии АН СССР

Редактор издательства  
Н. И. Сергиевская

Художник  
Б. И. Астафьев

Художественный редактор  
Т. А. Прусакова

Технический редактор  
Л. В. Каскова

Корректоры  
П. Д. Собко, Т. Д. Хорькова

ИБ № 15241

Сдано в набор 16.06.82

Подписано к печати 13.05.82

Т-10507. Формат 60×90<sup>1/8</sup>

Бумага типографская № 1

Гарнитура обыкновенная

Печать высокая

Усл. печ. л. 41. Усл. кр.-отт. 47,2. Уч.-изд. л. 51,2

Тираж 31 500 экз.

Тип. зак. 786

Цена 4 руб.

Издательство «Наука»  
117864 ГСП-7, Москва, В-485, Профсоюзная ул., 90

2-я типография издательства «Наука»  
121099, Москва, Г-99, Шубинский пер., 10